Заглавие

«Ленинское знамя»

Подзаголовочные данные, учредитель

Орган Нижневартовского районного комитета КПСС и районного Совета депутатов трудящихся Тюменской области.

Страна и место издания

Россия, г. Нижневартовск

Период издания

1968 г., январь-июнь

Периодичность 3 раза в неделю

Приложения

Примечания

ISSN

Изменения в заглавии с указанием дат

Место хранения оригинала

МУ "Библиотечно-информационная система"

Заглавие

«Ленинское знамя»

Хронологический охват материалов на рулоне

1968, № 1-78

Приложения

Отсутствуют след. №№ (стр.)

№ 5, 37

Оригинал плохо читается (№№ газет и стр.)

Неправильный переплет (№№ газет и стр.)

Рулон № 1

ЯНВАРЬ

Г-69-4602

С НОВЫМ ГОДОМ, ТОВАРИЩИ!

На рыбных промыслах

Трудно выполнялся план по рыбодобыче. Малая вода—плохой помощник рыбакам. В первую половину 1967 года план по рыбодобыче не был выполнен. Но рыбаки приложили немало знаний и умения, чтобы к концу года справиться с заданием. К 20 декабря бригада рыбаков В. Корсакова Больше-Тарховского рыбоучастка сдала 2044 центнера рыбы, выполнив годовой план на 114 процентов. Особенно успешно трудится звено Ульянова. На 200 центнеров перевыполнил задание Охтеурский госпромхоз. Нижневартовский коопзверопромхоз также успешно справился с планом.

Промысел рыбы продолжается.

Н. ХАНИ.

■ ■ ■

СВЕРХПЛАНОВЫЕ МЕТРЫ

УСПЕШНО ЗАКОНЧИЛИ ГОД ТРУЖЕНИКИ МЕГИОНСКОЙ КОНТОРЫ БУРЕНИЯ. ГОДОВОЙ ПЛАН ПРОХОДКИ ЕЩЕ ЗАДОЛГО ДО НОВОГО ГОДА БЫЛ ПЕРЕВЫПОЛНЕН.

С ХОРОШИМИ ПОКАЗАТЕЛЯМИ ПРИШЛИ К НОВОМУ ГОДУ БУРОВЫЕ БРИГАДЫ С. А. ПОВХА И Н. А. ИСЛАМГУЛОВА. ГОДОВОЕ ОБЯЗАТЕЛЬСТВО — ПРОБУРИТЬ 19 500 МЕТРОВ (ПЛАН — 15 000 МЕТРОВ) ВЫПОЛНЕНО БРИГАДОЙ С. А. ПОВХА 28 ДЕКАБРЯ И ДО КОНЦА ГОДА ДАНО ЕЩЕ БОЛЕЕ ТЫСЯЧИ МЕТРОВ СВЕРХ ОБЯЗАТЕЛЬСТВА.

М. АЛТАЙ.

ПУТЕВКА В ЖИЗНЬ

На границе между северными газоносными провинциями нашей области и нефтяными месторождениями среднего Приобья на Варъеганекой площади найден газ.

Это уже восьмое месторождение, которому с начала своего существования дает путевку в жизнь Мегионская нефтеразведочная экспедиция. Газоносный пласт залегает сравнительно неглубоко. суточный дебит скважины 1 миллион кубометров газа.

Бурение и испытание вела бригада известного бурового мастера Г. Норкина. Хороший новогодний подарок Родине подготовили разведчики.

В. СЕМЕНОВ,
старший инженер ПТО МНРЭ.



Рисунок художника Ал. Кручины.
Фотохроника ТАСС.

Пролетарии всех стран, соединяйтесь!

ЛЕНИНСКОЕ ЗНАМЯ

Орган Нижневартовского районного комитета КПСС и районного Совета депутатов трудящихся Тюменской области

№ 1 (2359) Год издания 27-й | **ПОНЕДЕЛЬНИК, 1 января 1968 года** | **Цена 2 коп.**

Репортаж Деда Мороза

Над Нижневартовском предновогодние сумерки. На улицах я давно не видел такого оживления. Смотрю на ярко освещенные окна и радуюсь, что у людей праздничное настроение. Кажется, огни телевизионной вышки сегодня ярче горят, чем обычно. Скоро я передам эстафету своему юному преемнику — 1968 году.

Люди спешат ему навстречу. А я неторопливо перебираю события минувшего года, года юбилейного. Радуюсь сегодня вместе со всеми нижневартовцами. Славно потрудились они во втором году пятилетки. Сегодня мне особенно приятно восстановить все, чем были богаты двенадцать месяцев. Помню, когда я пришел в поселок накануне 1967-го, был он куда меньше! А нынче? Нынче только строители СМУ-5 и СУ-13 сдали больше 10 тысяч квадратных метров жилой площади.

Помню, шли дебаты между теми, кто верил, что будет канализация, и теми, кто в это не верил. А подите ж ты! Сделали! Не так-то просто это было сделать.

За год экий дворец отгрохали! Нынче молодежи есть где повеселиться. Хочешь — иди в «Нефтяник», хочешь — в «Юбилейный». Хозяйкам по душе пришелся магазин «Тайга». В нем все найдешь. Особенно орс №3 перед Новым годом постарался. Сколько наблюдаю, ни один орс бессменно с одним начальником столько не проработал, как орс №3. И работают дружно, план перевыполняют. Хорошо.

Основная моя гордость — нефтепромысловое управление «Мегионнефть». И план досрочно выполнили, и обязательства. А какие люди трудятся в этом коллективе! Начальник ЦНИПРа Виктор Николаевич Иванов, начальник лаборатории ЦНИПРа Анастасия Ивановна Грицай, оператор по подземному ремонту Владимир Яковлевич Рудольф... О, я бы мог много назвать фамилий, но... время приближается к двенадцати, надо и о других вспомнить.

В самом отдаленном поселке Корлики тоже готовятся к встрече Нового года. Коллектив промыслово-охотничьего хозяйства неплохо закончил год. Рыбы добыли много, электростанцию построили, звероферму расширили. А живут там трудолюбивые и славные люди, хорошие производственники Николай Павлович Астахов, Нина Владимировна Хохлова, Петр Егорович Каткалев, Владимир и Николай Могульчины. Горжусь знакомством с ними.

Побывал я и в Вахске. Нефтеразведчики Вахской экспедиции на хорошем счету в области. А разве не помянешь добрым словом Мегионскую контору бурения? План проходки буровики выполнили на 120 процентов. Особенно четко работала бригада мастера Исламгулова. С приходом Семена Борисовича Гурова на должность начальника вышкомонтажного цеха поправились дела вышкостроителей. Честь и слава таким людям!

Кто у нас в районе не знает первооткрывателя мегионской нефти Григория Ивановича Норкина? В 1967 году его бригада добавила к общему счету экспедиции четыре тысячи сверхплановых метров пробуренных скважин. И это ли не успех?

Много, много я мог бы привести примеров доблестного труда в юбилейном году. Уверенно шагает в третий год пятилетки район. Напряженным он будет. Сейчас самым крупным строительным объектом является нефтепровод Нижневартовск — Усть-Балык. Это — будущее Нижневартовска. От того, как сумеют и строители и нефтяники подготовить базу, зависит приближение этого перспективного будущего. Это мои соображения.

Ну вот, прошелся я по улицам, пора прощаться с вартовчанами. А жаль. Славный народ. С такими людьми моему преемнику легко будет шагать вперед. Всего хорошего, друзья!

Новогодний конкурс в магазинах

Сколько хлопот приносит хозяйкам новогодний праздник! А это значит, что прибавляется забот и у работников торговли: встретить покупателей обилием товаров, создать хорошее праздничное настроение.

В середине декабря работники орса НПУ «Мегионнефть» собрались на совещание по подготовке к Новому году. На нем было решено объявить конкурс на лучшее оформление торговых предприятий. А 25 декабря комиссия, в которую вошли секретарь парторгапизации, председатель местного комитета, начальник торгового отдела и старший товаровед орса, подвела итоги конкурса. Они прошли по всем торговым предприятиям, отмечая успехи и недостатки оформления. В магазинах обновлены витрины, в продаже появились красивые подобранные со вкусом подарочные наборы, фрукты, украшены торговые залы магазинов и столовых. Очень красиво оформлен зал столовой № 1, здесь же висит новогодняя стенная газета.

Трудно было выделить лучший коллектив, но после тщательного анализа первое место было присуждено промтоварному магазину «Маяк» (заведующая И. М. Самочкина), где своеобразный стиль оформления. Два вторых места поделили столовая № 1 (заведующая В. П. Загвоздина) и магазин № 3 (заведующая А. Н. Михайлова). Третьи места завоевали коллективы магазина № 1 (заведующая К. С. Кострова) и кафе «Ветерок» (заведующая К. В. Гарешко).

Хорошее настроение у покупателей, входящих в эти магазины и столовые, где их встречают оформленные по-новогоднему торговые залы и приветливые продавцы.

Г. ТОКАРЕВА,
заведующая торговым отделом орса НПУ «Мегионнефть».

Празднует планета

Снег ложится на поля.
Вечер наступает.
Ровно в полночь вся страна
Новый год встречает.
Дышит празднично земля
Под покровом снега.
Звезды яркие горят,
Украшая небо.
Бьют кремлевские часы —
Полночь наступила.
Ракета, пущенная ввысь,
Землю осветила.
Поздравления, как снег,
Кружатся по свету.
Всюду радость, всюду смех.
Празднует планета.
Ну так пусть же Новый год
Принесет всем счастье!
Хорошо живет народ
При Советской власти!

Тоня НОВОСЕЛЬЦЕВА.
п. Мегион.

ЗАПИСКИ СПЕЦИАЛИСТА

ВСТРЕЧИ. ВПЕЧАТЛЕНИЯ. МЫСЛИ

П. НЮРКИН, гл. ветврач Нижневартовского совхоза.

Садишься в вертолет «МИ-4», чуть головой откинешься назад и почувствуешь всем корпусом тела крен подъема и летишь, летишь..

Сзади, внизу — со спичечную коробку дома, как божьи коровки, автомашины на дорогах, редколесье из заиндевелого березняка и закованная в броню Обь.

Коровник Былинской молочно-товарной фермы. Здесь, среди семи пожилых, всего-навсего одна молоденькая доярка. Это синеглазая — посмотришь в ее глаза — сам себя увидишь, белокурая девушка, Татьяна Спиридонова. Таня не так давно, после восьмилетки, пришла на ферму. Она пока числится в середняках, учится мастерству у опытных с упоением и упорством. Да, да! Любой труд у нас в стране зря не пропадет. Я верю, Таня нашла свое место в жизни и трудом добьется успеха. Со временем, и это не исключается, она получит и правительственную награду. Честное слово, я не мало видел на своем веку молоденьких доярок с Золотой Звездой труда на груди в наших совхозах. Вот были разборчивые невесты! А чем наши девчата хуже? Наш совхоз молодой, перспективный, работай в свое удовольствие!

Ох уж эта нынешняя молодежь: никто не желает идти на ферму. Дам бы бороду современной девушке, как бы она ее берегла, холила да модила, аж ультрамодный парняга лопнул бы от зависти! А вот, поди ж ты, эта некоторая молодежь пренебрегает уходом за коровушками. А говорят: колбаса дорога-молоко... Да ты, девушка, иди на ферму, вырасти из теленка колбасы докторской, надой и приготовь из молока кефир, варенец-порченной коровы. Больше заработаете. А все-таки когда пить бросите?

..?!

— Нам советуют...

— Нас учат...

— Потом ругают...

— Затем выговор объявляют.

— Теперь вот штраф...

Поняли ли что из моих советов?

Ухожу я от них, доведенный до полного истощения своего красноречия.

Снова МИ-4». Былино—Вамнова «МИ-4». Былино—Вамлочная ферма. Везут меня посмотреть четырехрядный коровник. Бегу, ног не чувствую, радуюсь. А как же? Электрификация закончена. Скоро... Ба-а-тюшки-и! В тамбуре, над мотором транспортера, балка матки— надвое, потолок осел, грозит свалиться (хорошо бы на строивших из СМУ-5). Котел, парообразователь «КВ-300», поставлен не там, где нужно. Для него потребуется отдельное каменное здание по правилам противопожарной безопасности. Внутри, с боков, первый и четвертый ряды не соответствуют размерам. Коровы мои бедные будут обязаны лежать в лотках, на транспортере для уборки навоза. Под внутреннее крепление подведены стойки «на авось», даже без единой скобы. Если к лету четырехрядный коровник даст крен, мои ведерницы окажутся под обломками, если, не дай бог, как говорят до сих пор старики, они не успеют сгореть живьем от такого котлового отопления. Вот так новогодний сюрприз! Аж сердце обмораживается от увиденного. Может, строители возвратятся и устранят недостатки?

Телятница на группе телят молочного возраста Лидия Никитична Кошкарова готовит сенной чай. В чистую бочку закладывает 5-6 килограммов мягкого, зеленого разнотравного сена, заливает горячей водой при температуре плюс 80-90 градусов и закрывает мешковиной.

— Ну вот, — разгибает она спину, — как чай остынет до температуры тела теленка, я им даю по 1-1,5 и 2 литра в сутки, начиная с 10-дневного возраста, с поваренной солью. Заранее предохраняю от болезней, усиливаю телячий аппетит. Нужен привес. Больных нет. Мои 36 воспитанников дали среднесуточных привесов по 925 граммов каждый при плане 500.

И спрашивает — что нового в других отделениях?

— Падежа с лета нет... Былинские телятницы Анна Федоровна Фатеева и Кабина Анисья Андреевна добились прибавки по 594 грамма от своих малышей. В Соснино Анна Мироновна Соснина получила по 582, а Соснина Раиса Ильинична по 553 грамма привеса на каждого теленка.

— Мало привеса при незначительном поголовье, мало. Весь обрат идет у них телятам, значит, хоть верь, хоть нет, сенным чаем брезгуют телятницы. Подскажи им. А, может, у них сквозняк? Крыша худая? У меня за 1967 год вообще-то среднесуточного привеса будет меньше планового. Почему? Летом при массовых растелах не было второй телятницы. При норме не выше 40 я была вынуждена набирать до ста голов телят. Человек физически не в состоянии при такой перегрузке индивидуально ходить за каждым животным. Все, теперь уже так не буду. Учена я. Норма и баста! Тогда и вызову на соревнование хоть кого с нового года.

— Вроде бы все...

— Погоди. Комбинорм заставляй везде запаривать кипятком. Белки лучше будут перевариваться. Надой на ферме повысишь. Ругать меньше будут, — напутствует меня умудренная накопленным в животноводстве опытом, беспокойная Лидия Никитична.

Новинки техники

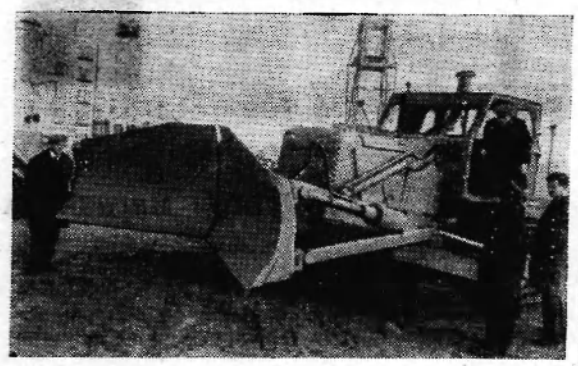

На снимке: бульдозер с шарнирно-поворотным отвалом на тракторе «Т-100 МГП», предназначенный для планировочных работ на дорожном и жилищном строительстве. Угол поворота отвала вперед и назад — 25 градусов. Управление отвалом — гидравлическое. Бульдозер, проект которого разработан в СКБ Мосстроя, изготовлен на опытном заводе «Стронмеханизация» Главмосстроя.

Фотохроника ТАСС.



Белорусская ССР. На Минском машиностроительном заводе «Ударник» запущен в серийное производство новый шнекороторный снегоочиститель Д-902 (на снимке). С шоссейных дорог машина за час отбрасывает 1 200 тонн снега на расстояние 45 метров. Ширина очищаемой полосы 2,8 метра.

Фото И. Змитровича. Фотохроника ТАСС.

ЛЮДИ ПЫТЛИВОЙ МЫСЛИ

ТАКИЕ ВСЕ ПО ПЛЕЧУ

Одна за другой вступают в строй скважины на нефтяном массиве Мегиона. Нефтянини НПУ «Мегионнефть» в новом третьем году пятилетки намного увеличивают добычу нефти.

В борьбе за большую нефть принимают участие и строители СМУ-5. Они ведут обвязку скважин — прокладывают путь нефти от скважин к нефтесборникам. Пока топкие болота скованы морозом, нужно успевать с прокладкой трубопроводов. Летом здесь ни проехать, ни пройти.

В эту горячую пору на трассу приезжает слесарь участка механизированных работ СМУ-5 Федор Федорович Грунтенталер. Это он со своим звеном — Анатолием Аниманом, Михаилом Калмыковым и Николаем Симковым — вдохнули жизнь во многие машины, занятые на обвязке.

Монтаж, ремонт — это еще не все, чем занят Грунтенталер. Он своей рационализаторской мыслью и умелыми руками помог механизаторам модернизировать некоторые механизмы, чтоб они высокопроизводительно работали в суровых условиях Севера.

..Вот он подходит к траншее, которую прокладывает экскаваторщик Осип Багров. Приветливо улыбается и кивком головы здоровается с ним. Взмахом руки дает понять: «Не останавливай машину, продолжай свое дело». Внимательно всматривается, как новши экскаватора врезаются в мерзлый грунт. Грунтенталер насторожился: на пути у экскаватора крепкий пень.

«Выдержит ли машина, не подведет ротор?» — мелькнула мысль у слесаря.

— Сработала!

Много хлопот в свое время доставил и механизаторам, и слесарям участка экскаватор Р-7а. На глубоко промерзших грунтах или встречающихся на пути вот таких, как сейчас, пнях не выдерживала ось привода ротора и ломалась. Экскаватор часто выходил из строя, сдерживались темпы работ.

Ремонт — не выход из положения. Пытливая мысль слесаря-рационализатора доискивалась главного. Оказывается, все дело было в муфте: слишком сложна она по устройству и регулировке.

— А не заменить ли ее другой, более надежной муфтой? — подумывал Грунтенталер. С ним согласился прораб участка А. Н. Панкратов.

На экскаватор поставили муфту с автомашины ГАЗ-47. Не выдержала нагрузки. Слабой оказалась и муфта с «Амфибии».

— Напрасная затея, — стали поговаривать маловеры.

Но вот попробовали муфту с трактора ДТ-54, и машина заработала безотказно. Упростился и ремонт на случай какой-либо поломки: тракторные детали легче найти.

...На другом участке трассы Ф. Ф. Грунтенталер навещает моториста сварочного агрегата АСБ-500 П. С. Денесюка. Догадывается моторист, о чем Федор Федорович будет его спрашивать и, не дожидаясь вопроса, говорит:

— Спасибо, Федор Федорович. Хорошую штуку придумали. Отмучились мы теперь с заводкой.

АСБ-500 в работе — замечательный агрегат, но вот запуск его в большие морозы — одно мученье. Часами мучаются с его пуском мотористы, тем временем разряжаются аккумуляторы. А их не всегда найдешь, тем более на линии. И тут много пришлось потрудиться рационализатору Грунтенталеру. Упорный и кропотливый труд с помощью прораба Анатолия Николаевича Панкратова увенчался успехом.

Вместо аккумуляторного стартера на сварочный агрегат поставили пусковой двигатель ПД-10, от которого к венцу привода подвели цепной привод, и дело пошло на лад. Агрегат теперь заводится быстро, минула надобность в таких дефицитных узлах, как динамо, реле, стартер и аккумуляторы.

Добрым помощником и советчиком, хорошим товарищем знают коммуниста Ф. Ф. Грунтенталера в коллективе СМУ-5. Он избран делегатом на районную партийную конференцию.

Много рационализаторских предложений Грунтенталера внедрено в минувшем году. Есть у него хорошие задумки и на новый год. Заводские изолировочные машины в основном используются на изолировке труб большого диаметра, на трубах малого диаметра в условиях Севера они почти не применяются. Грунтенталер со своим звеном слесарей задумал сделать такую машину. Трудолюбивый и настойчивый, он наверняка добьется своего. Таким все по плечу.

Б. АЛЕКСЕЕВ.

НОВОГОДНИЙ СНЕГ

● *Лирический репортаж*

Прислушайтесь, снег идет. Почувствуйте, снег идет. Наберите в ладони прохладного, невесомого пуха — снег. Большой и шаловливый, безудержный и скрывающий все, снег идет. Кажется, все перемешалось, совместилось и растаяло в его беспечном хороводе. Где земля, где небо, где улица, дом, фонарь, луна? — снег идет. Где грань между старым и новым годом? — снег соединил их, вобрал умудренность одного и стремительную юность другого. Даже нахохлившиеся угрюмые ели протянули к нему бархатные руки: так радивая хозяйка встречает долгожданных гостей, а они приносят в ее жизнь свет, радость и воспоминания.

«Ау!»— и гулкая тишина, раскачивая ели и подбрасывая в воздух шапки снега, бежит с ответом... Снег, снег...

Вот я сталкиваюсь с пожилым мужчиной, который бережно несет одетую в длинное зеленое платье елку. Он чему-то довольно улыбается. И вдруг...

— Гражданин, гражданин. Зачем вы взяли елку? Это не ваша...

— Как не моя?

— Вы взяли ее в детском садике?

— Да...

— Ну вот, видите...

Две женщины в белых колпаках дружно наседают на него.

— Стыдно, стыдно, гражданин...

— Да я ведь не сам.. Мне ее дали... Жена у меня с ребятишками приехала. А они настоящую елку просят... В магазине все какие-то ощипанные, а они настоящую просят. Вижу, в ограде садика стоит такая. Объяснил ребятишкам — они и дали...

— Кто?

— Ребятишки.

— ...Ну, уж если они... Настоящую, говорите, просят?... Это как раз им подойдет... Вы уж извините...

И женщины, улыбаясь, идут обратно, ежась от холода. А вокруг снег, снег...

— Гражданин... В очередь, в очередь...

—Да я же бороду сбрить. Понимаешь? Бо-ро-ду!..

А это уже в парикмахерской. Очередь. В дверях появляется мастер в белоснежном халате и с ножницами.

— Товарищ, зачем шумите? Неделю назад я сама бы упросила очередь пропустить вас первым.

— Причем неделя! Я ведь бо-роду...— искренне удивляется тот.

— Сегодня это уже пятая боро-да.

— Пятая?

— Ничего удивительного: Новый год!

Да, ничего особенного, каждый хочет помолодеть, сбросить северный «шик» в канун Нового года. А раз так, долой бороды...

А вот уж и совсем фантастическая картинка... В «Маяке». Кто за чем стоит в очереди, а пожилой мужчина, растерянно глядя по сторонам, все ближе, ближе к прилавку проталкивается.

— Вы уж разрешите... Нет-нет, без сдачи... Духи мне только.

— Послушай, мил человек, я тоже за духами и тоже без сдачи.

— Да?.. Так мне ж... К-гм... Я же подарок теще покупаю. Новогодний.

— Кому? Теще?..

— Ей,— упавшим голосом говорит мужчина.

— Ну, тогда давай вперед. Пропустите его. Товарищ продавец, вот ему — в первую очередь. Теще подарок готовит.

И все соглашаются, и все улыбаются.

В тесной комнатенке парень примеряет бороду Деда-мороза. Толкотня, хохот. Рядом Снегурочка тщательно подводит губки помадой.

— Эй, красотка. Зачем тебе этот старикан? Пойдем с тобой шейк «сделаем»,— кривляется Черт, стараясь обнять Снегурочку.

— Я тебе покажу старикан и шейк, — рычит парень, стягивая «дедоморозовскую» маску и схватив черта. — Ты что к чужим женам липнешь?

«Черт» заливается веселым девичьим смехом и тоже снимает маску.

— Дедушка,— хохочет она,— мы же репетируем.

Немая сцена, потом еще более веселый смех, шутки. Дед-мороз, чертыхаясь на свой характер, напяливает бороду.. А в воздухе кружится разноцветный бумажный снег...

Слепит синими, зелеными, красными огнями елка. Стою на лестнице, курю. Поглядываю на часы. Да, 31 декабря в 12 часов я должен разделаться с куреньем. Ответственный шаг. Задумался... Бой часов. Поспешно бросаю на пол, — только бы не увидела техничка!— пачку сигарет...

В углу смущенный девичий смех.

— Коленька, ты у меня какой-то особенный. Не целовал, а тут раз — и как начал в 67-ом, так в 68 году опомнился...

Молча улыбаюсь и вдруг... Там же меня ждут, бокалы наполнены. Бегу вниз... Так и есть — опоздал. Как и в прошлом году...

А вокруг, захватывая и уводя в счастливую сказку праздника, снег, снег, снег... И Новый год...

В. ВОРОБЬЕВ.



Туристский поезд «Здоровье» пользуется у жителей Калинина доброй славой. Даже самые завзятые домоседы берут в выходной день лыжи и отправляются на вокзал. Через час «турбаза на колесах» с комфортом доставит их в лесную зону города. Отдохнув, вдоволь надышавшись свежим морозным воздухом, любители лыжных прогулок вечером возвращаются домой.

На снимке: у поезда «Здоровье».

Фото В. Кунова. Фотохроника ТАСС.



Москва. Всесоюзная юбилейная художественная выставка. «Перед концертом».

Картина художника Р. В. Кудревича (Минск).

Фотохроника ТАСС

НОВОГОДНЕЕ ПОСВЯЩЕНИЕ Н. И.

Л. Заворотчева

ПРОСТО-НАПРОСТО НЕ ЕЛКА...

РАССКАЗ

После армии мы трое, я, Сашка и Толик решили ехать работать на Север. Родились мы на юге, служили на море. Север нам представлялся краем с домишками, утонувшими по крышу в снегу, а люди, по нашим предположениям, от дома на работу пробирались по снежным тоннелям. А тайга!.. О, тут воображение рисовало великаны-деревья, за каждым из которых хитро посасывал лапу медведь.

Особенно неистощимой была фантазия Сашки.

— Основное средство передвижения — олени, — философствовал он. — Без ружья в тайгу ни шагу — лес кишмя-кишит хищниками.

Никто из нас троих не знал, какие именно хищники водятся на севере Тюменской области.

— Интересно, а хищницы там есть? — предусмотрительно намекнул Толик.

— Ты, конечно, без амуров не можешь. Суровый край выжмет из тебя сентиментальность, — говорил рассудительный Сашка.

Сейчас, когда я рассказываю вам об этом, я не могу удержаться от улыбки сам. Наш Саша, лишь ступив на северную землю, был пленен геологиней Нэлей и стал настолько безрассудочным, что женился на ней. Уже год, как он папа.

Из-за этой геологини с нами накануне первого Нового года на северной земле произошел преза бавный случай. Нэля уехала на буровую, а Саша, решив встретить ее и Новый год по всем правилам, предложил сходить в лес и вырубить елку. Елку — так елку.

Надо сказать, север нас несколько обескуражил. Ни оленей, ни медведей мы, конечно, не обнаружили. Так что сашины жаканы лежали в чемодане без употребления. А сам Санька из-за своей геологини ни разу за прожитый на севере месяц не выбрался в тайгу. Мы с Толиком вечерами занимались в самодеятельности, а с утра шли на работу в свою лабораторию. Времени было в обрез, поэтому, когда Саша предложил двинуться за елкой, мы и решили осуществить эту затею в воскресенье с утра.

Во-первых, надо было раздобыть лыжи.

— По-моему, ребята, ничего сложного в ходьбе на лыжах нет. Скользишь и все, — резюмировал Сашка, когда лыжи были найдены. Его поставили первым — прокладывать лыжню. За плечами — рюкзаки с топорами, бутербродами.

— Погоди, ребята, как это в кино показывали? Ловко у него... — приговаривал Сашка, поднимаясь со снега в третий или в четвертый раз.

Мы уже далеко углубились в лес, постепенно осваивая технику ходьбы на лыжах, когда Саша, осмотревшись кругом, неожиданно спросил: — Ребята, а какая из этих деревьев елка? Мы недоуменно посмотрели друг на друга.

Действительно, какая из окружающих нас деревьев елка? Я поднял голову вверх. Прямо надо мной высоко в небо уходило дерево с пышными разлапистыми ветками.

— Она бывает зеленая, с игольчатыми ветками, на которые вешают игрушки... — протянул Сашка.

— Ну не этот же великан — елка, — задумчиво проговорил Толик, тыча пальцем в дерево надо мной.

— Это... это должно быть невысоким, чтоб в комнату вошло, — сказал Сашка.

— Вот как, — съязвил я, — елка уже превратилась в «оно». Оно — это дерево, но какое из этих деревьев елка?

— Как это в песне... «Какая ель, какая ель, какие шишечки на ней!» — пропел Сашка. Мы единодушно решили, что ель это и есть елка. И мы отправились дальше, разыскивая ель с шишечками.

— Вот! — заорал Сашка, — вот она, елка!

Впереди стояло дерево с зелеными иголками, на самой вершине которого висело несколько продолговатых шишек.

— Слушайте, но это же большая елка, нам ее не утащить, — рассудил Толик.

— А мы верхушечку, верхушечку отхватим! — ликовал Сашка.

Мы, конечно, понимали, что это нехорошо — срубить дерево и только половину его забрать. Но поблизости никаких деревьев «с шишечками» больше не было, и мы кощунственно расправились с ним.

Обратный путь показался нам ужасно длинным. Елка была неимоверно тяжелой, и мы часто отдыхали, безжалостно кидая ее в снег.

— Ребята, осторожней, все шишки облетят.

— Тащи сам, нужна нам триста лет твоя елка, — бурчал Толик.

В поселок мы пришли в густых потемках. Еле втиснули в комнату то, что Сашка гордо называл елкой, и, проглотив холодного супа, свалились в постель.

Утром нас разбудил Сашка.

— Ребята, а в шишках такие семена вкусные...

— Ты лучше завтрак готовь, твоя очередь, — и спрыгнув с кровати, Толька неожиданно тоненько вскрикнул и мягко осел. — Ой-ей-ей... Сейчас я порвусь...

Я, потянувшись, почувствовал резкую боль в мышцах. Сашка же как ни в чем не бывало ходил пританцовывая.

— Лыжи, ребята, — это вам не море, не разнежишься...

31 декабря Сашка украсил вершину, припевая: «Маленькой елочке холодно зимой, из лесу елочку взяли мы домой».

— Ну как, парни, понравится елка Нэле?

— Эх, ты, плебей, побриться-то не забудь. Нужна твоей геологине елка, посоветовался хотя бы со мной, как предложение сделать.

Вечером Сашка исчез, строго-настрого наказав нам не уходить. Стол был накрыт, и мы томились в ожидании. Между нами говоря, геологиня нам нравилась. Но не будем же мы петь дифирамбы Сашке!

Елка стояла в углу, занимая полкомнаты, с загнутыми кверху ветками. Под нее Сашка наложил шишек...

Конечно, Нэля оказалась вежливой, она восхищалась «елкой», а когда пробило двенадцать, она потянула нас во Дворец культуры, посмотреть настоящую елку, потому что то, что мы притащили из лесу, оказалось просто-напросто не елкой...

Г. ВОРОНОВИЧ

ВИКА

Рассказ

Меня привел на этот вечер брат Генка, который через час куда-то исчез, шепнув: «Я сейчас». Я огляделся, пригласил на танец девушку, стоящую у стены, потом другую.

Ее я заметил, когда часы показывали без пяти двенадцать. Пять минут до Нового года, от которого мы ждем всегда чего-то необыкновенного. Она стояла одна. Да-да, так все это и должно было произойти. Она стояла в сторонке и изо всех сил старалась казаться веселой, но это ей никак не удавалось, потому что она была одна. Тогда я решил подойти к ней.

Пока я пробирался сквозь толпу танцующих, нетанцующих, болтающих, кидающих конфетти и просто веселящихся студентов, музыка стихла, потом напряженную тишину прорвал торжественный звон: «Бом-м, бом-м...».

«Ура!» —закричал кто-то совсем рядом, кто-то целовался, была сплошная неразбериха, которую покрывал этот величественный гул курантов. А я стоял возле этой девушки, так что можно было разглядеть катящиеся по ее щекам слезы обиды. Она не замечала меня. Но когда снова зазвучала музыка и закружились пары, она подняла глаза, мы встретились взглядами, и через минуту уже кружились в вальсе.

Вращающийся перед прожектором диск с цветными пластинками менял цвет в зале: голубой сменялся розовым, фиолетовый — зеленым. Кружилась елка, мигая разноцветными огоньками.

Мы танцевали, ели в буфете мороженое, потом за разрисованной ширмой с огромным бутафорским фотоаппаратом нас ослепили вспышкой и тут же торжественно вручили «фотографию» — открытку с двумя забавными зверюшками.

Решив испытать все удовольствия, мы с Викой подошли к весам. Яркая табличка обещала приз, если вес двоих составит 120 килограммов. Легко приподняв Вику за локти, я поставил ее на весы и встал рядом и — о, чудо!— стрелка, качнувшись, замерла на красной отметке. Получив бутылку шампанского, мы отправились дальше в переливах света, взрывах смеха, в метели конфетти и серпантина.

Уже светало, когда мы вышли на улицу. Была самая новогодняя погода — искрились в свете фонарей снежинки, мягкие, добрые. А дорога была совсем серебряной, честное слово! И мы пошли по этой серебряной дороге, сопровождаемые тихим звоном снежинок.

Вика жила в другом конце города. Мы шли не торопясь и болтали о чем-то совсем неважном. Но вот он уже рядом, высокий кедр, который, кажется, лишь минуту назад едва темнел в конце улицы. Здесь ее дом. Мы прощаемся. Я спрашиваю ее, что она будет делать завтра.

— Уже сегодня,— поправляет она меня и смеется. — Пойду на каток.

Я смахиваю с ее маленького черного воротника снежинки и нечаянно встречаю ее взгляд. Он уже не грустный, это был взгляд счастливого человека. Я чуть-чуть наклонился к этим глазам...

Я знал, что вечером она будет ждать меня на катке. Но я не сказал, что у меня осталось время лишь на то, чтобы зайти к Генке за чемоданом, попрощаться и, подождав на углу автобус, доехать до аэропорта.

Это было пять лет назад. А вспомнилась мне эта история потому, что сегодня мы второй раз встретили вместе Новый год. Она приехала после окончания института сюда, и тогда я признался ей, что все пять лет ждал этого. Мы встретили Новый год в кругу своих друзей, которые пришли в гости к нам с Викой.

ПАЙЯ КАНИЖАЙ

ПОБЕДА НА КОНКУРСЕ

РАССКАЗ

ПРОЧИТАВ эту историю до конца, вы убедитесь, что это не сказка, хотя ее вполне можно начать и так: «Жил-был один директор...»

Нет, в самом деле, жил-был директор. И жил вроде нормально. До тех пор, пока—под самый Новый год!—не остался без секретарши...

Ну, тут, конечно, объявили конкурс на замещение вакантной должности. Ведь сами понимаете: не может же директор чувствовать себя директором, если у него нет секретарши...

Не прошло и часа, как в конторе появились две претендентки. Первой пришла дама, прямо скажем, в летах. Что касается наружности, то, по всему оставшемуся судя, на нее и в далекие дни юности даже совсем близорукие не оглядывались...

Шансы первой кандидатки упали еще на несколько градусов ниже нуля, когда в конторе возникла вторая... Это была писаная красотка. Прямо с обложки киножурнала!.. К тому же она не произнесла ни слова, а лишь время от времени обворожительно хихикала.

—Отлично,—сказал директор, когда ему представили претенденток. А, взглянув на вторую, добавил: — Прекрасно!.. Сейчас посмотрим, как вы умеете печатать на машинке.

Первой за машинку уселась та—пожилая, некрасивая. Положив на стол оригинал, она, не отрывая от него глаз, подняла руки над клавишами и... Прислушивавшимся в соседней комнате служащим показалось, что в кабинете директора загремели длинные очереди ручного пулемета!..

—С треском! Провалилась!— выразил общее мнение юрисконсульт конторы.—Она воображает, что наш директор способен так быстро думать и диктовать!..

—Теперь вы! — раздался из кабинета вибрирующий голос директора.

Девушка с обложки киножурнала бодро хихикнула и начала своими очаровательными пальчиками с огромными перламутровыми ногтями нажимать клавиши машинки. В соседней комнате подсчитали: десять ударов в минуту!..

—Изумительно!—снова послышался голос директора. — Прелестно!

Час спустя приказ о назначении новой секретарши уже висел на доске. На вакантную должность с 1 января нового года зачислили пожилую, некрасивую кандидатку...

...Скажете, сказка? Так подумали сначала и все служащие конторы. Недоумение рассеялось сразу после праздников. Выяснилось, что новая секретарша—родная тетя жены директора.

В сказке все было бы, друзья, наоборот!..

Перевел с сербского
Г. КОФМАН.

ПРОДОЛЖЕНИЕ СЛЕДУЕТ...

В. Клюшкин

Я ни в коем случае не претендую на лавры юмориста, но и не хочу носить позорное пятно плагиатора. Просто в один самый обычный вечер я подумал: «А что будет дальше с героями всем известных басен и сказок?» Действительно, как сложится их судьба? К чему придет барон Мюнхаузен, будет ли счастлива любящая мама-коза и ее детки, кем станет гадкий утенок?.. Я, разумеется, не утверждаю неоспоримую достоверность моих суждений, но все же познакомьтесь с ними...

Липовая ученость

Они жили - были, эти маленькие мохнатые существа. Прятались под крылышком крякающей мамаши и всем семейством обижали младшего братца — гадкого утенка. Но через год стали они кто селезнем, кто уткой, а вот он — белоснежным красавцем лебедем.

«Не раздуты ли факты?»—усомнились товарищи из «Облутуправления». Приехали, удостоверились—точно! А коли так, то нужно только приветствовать рядовое начинание. И порешили вести кампанию под лозунгом «Даешь новые формы красоты и совершенства». Лебедя обязали читать лекции, обмениваться опытом, как из невзрачных уток стать такими, как он...

Лебедь поначалу отказывался, но потом... Популярность его была огромна, аудитория ломилась от желающих прослушать знаменитого профессора. От большой учености поседела его и без того белая голова, на красной горбатинке носа появилось пенсне, а под августейшим крылышком—набитый бумагами портфель крокодиловой кожи. Умудренным шагом философа он приходил в учебное заведение, восходил на кафедру и...

Впрочем, оставим лебедя в покое: ведь он почти не виноват.

„Благородный" поступок

«Как смеешь ты своим нечистым рылом здесь чистое мутить питье мое с песком и илом!» — злобно прорычал волк и потащил бедного ягненка в темный лес.

А вот совсем недавно собирал я грибы и наткнулся на большой серый камень с надписью: «Благородному ягненку от спасенного волка. Помирать буду—не забуду!». Что за чертовщина! Навел справки. Оказывается, воду в ручье отравил химзавод, а ягненок и напился. Предостерег, так сказать, волка...

ЭКСПЕРИМЕНТ

Известная крыловская свинья, до отвала нажравшись желудей, стала подрывать корни дуба. В порядке эксперимента. Что, мол, он делать будет? Такая маленькая и гадкая по сравнению со столетним красавцем—а поди ж ты, рискнула! Час, другой, третий вела она земляные работы—все напрасно: не хочет падать дуб.

Стоит он и думает: «Где же приклонить мне свое бренное тело? Куда упасть?» Действительно, куда? «На свинью, что ли? Да, да, на нее. Экое нахальство, нажралась да еще хулиганничает. Проучить ее надо, проучить!..» Но потом живо представил, как солидный, авторитетный дуб будет связываться с какой-то грязной чушкой и даже возмутился про себя. «С дураками поведешься, сам таким прослывешь», — прошумел он и с облегчением упал рядом с ней. А зря: свинья пошла к другому дубу.

Эксперимент удался.

И так бывает

«Приговор окончателен и обжалованию—кто не согласен?! — не подлежит», — смачно икнув, лениво проговорил медведь и запустил лапу в кадушку с медом.

А серый волк потащил бедную козу в лес и там— не плачьте дети!—съел. Вот и всей сказке конец.

Да, вы спросите, за что все же козе дали высшую меру? Как за что? За нелюбовь к детям. Экое безобразие. Она за ними плохо ухаживала, не вымыла семерым своим козлятам копытца, а серый волк потом две недели страдал от дизентерии.

СОБАКА И ВИНОГРАД

«Еще оскомину набьешь»,— облизываясь, проговорила лиса и ушла восвояси. Но как и во всех сказках, она была очень хитрой: знала, что созрев, виноград оттянет ветви и будет ее добычей...

Через месяц лиса пришла обратно. Но... Рядом сидела собака и грозно смотрела вокруг. И лиса не решилась подойти. Прошел день, другой, неделя, месяц — лиса терпеливо ждала, виноград ягода за ягодой осыпался на желтую траву, а собака на сене продолжала нести службу.

Зам. редактора В. КИСЕЛЕВ.

Нижневартовская типография управления по печати Тюменского облисполкома. Заказ 329.

Пролетарии всех стран, соединяйтесь!

ЛЕНИНСКОЕ ЗНАМЯ

Орган Нижневартовского районного комитета КПСС и районного Совета депутатов трудящихся Тюменской области

№ 2 (2360) Год издания 27-й | ЧЕТВЕРГ, 4 января 1968 года | Цена 2 коп.

Впереди ждут дела

Перед Новым годом закончились курсы по обучению лаборантов по строительным материалам. Двенадцать «контролеров» строительства разъедутся по стройуправлениям района. Отличные знания на экзаменах показали Сальникова, Саенко, Боровко, Журина, Назарова.

В добрый путь, помощники строителей!

Н. ФИЛАТОВ,
начальник лаборатории треста «Мегионгазстрой».

План перевыполнен

Коллектив строительно-монтажного управления № 5 достойно завершил юбилейный год. План по освоению средств выполнен на 104 процента, или на 123 тысячи рублей больше было использовано на строительство.

Годовые задания оказались по плечу всем строительным участкам. Несмотря на большой объем работ и обустройство нефтепромыслов, и строительство жилья велось по графику.

Плотники, сварщики, сантехники управления намерены и в будущем не снижать темпа работ, чтобы хорошими производственными показателями встретить 100-летие со дня рождения В. И. Ленина.

Н. МАМАЙ,
начальник планового отдела СМУ-5.

ТРУДЯТСЯ ДРУЖНО

Бригада Анатолия Акимовича Варнавского сформировалась в октябре минувшего года. Ей было поручено строительство важнейшего объекта — школы на 936 мест. Несмотря на то, что в бригаду пришли разные люди, сразу был взят высокий трудовой ритм.

Обязательства, взятые бригадой к 50-летию Советской власти, были досрочно выполнены. К Новому году строители обязались полностью закончить два этажа классного блока. Слово бригада сдержала. С большой отдачей работают Александр Федорович Дрожжев, Николаи Иванович Владимиров, Владимир Вострецов. Четко выполняет свои обязанности крановщица Галина Николаевна Трофимова.

В комплексной бригаде и сегодня не ослабевает трудовой накал. Строители поставили своей задачей сдать «коробку» школы отделочникам к 1 Мая этого года.

К. ХОН,
мастер участка № 3 СУ-13.



Москва. Шестой съезд профсоюзов рабочих строительства и промышленности строительных материалов.

На снимке (слева направо): Герои Социалистического Труда бригадир каменщиков Н. Сидоренко (Волгоград), бригадир бетонщиков П. Николаев (Ленинград) и машинист вращающейся печи Амвросиевского цементного комбината Г. Данченко (Донецкая область).

Фото М. Барабанова Фотохроника ТАСС

Походный рюкзак архитектора

Из Салехарда в Москву возвратилась группа работников Государственного института проектирования городов, которая выезжала на север Тюменской области для определения мест расположения новых городов. Их рождение обусловлено открытиями запасов газа в здешних краях. Каков же итог экспедиции архитекторов?

— Перед нами, — говорит руководитель группы В. Замерцева, — стояла задача осмотреть существующие населенные пункты Надым, Уренгой и подтвердить возможность создания вблизи них строительных баз и жилых опорных пунктов добытчиков газа. Мы обследовали также окрестности Салехарда — Лабытнанги на левом берегу Оби и железнодорожную станцию Харп.

На севере Тюменской области сосредоточены необозримые запасы газа. Но трудности освоения этих кладов, можно сказать, прямо пропорциональны размерам природных богатств. «Гипрогор» уже сделал районные планировки — основные схемы размещения индустриальных центров и городов — для трех промышленных районов Тюмени: Игрим-Березовского, Шаимо-Кондинского, Сургут-Ханты-Мансийского. Теперь институт приступает к планировке газодобывающего плацдарма в нижнем течении Оби и Обской губы.

Какие основные идеи вынашиваются в градостроительную схему Приобсного севера? На этот вопрос отвечает заместитель директора «Гипрогора» В. Фельдман:

— Для тюменских нефтяников мы предложили создать три базовых города — Сургут, Нижневартовск и Южный Балык. Из них наземным транспортом и вертолетами к рабочим местам будут доставляться многодневные вахты нефтяников. Сделано это для того, чтобы не распылять средства.

Правда, такая градостроительная схема вряд ли применима для газовых провинций севера. Тюменский газ поставил перед нами нелегкую задачу. Ведь на газовых промыслах будет в восемь — десять раз меньше работников, чем на нефтяных. Значит, города встанут в тундре реже, на большем расстоянии друг от друга. Они будут меньше своих «нефтяных» собратьев.

Планировочная площадка, на которой предстоит работать архитекторам, раскинулась на огромном пространстве — от Салехарда до Уренгоя — ни много ни мало больше пятисот километров. Где расположится большая часть новых городов, еще сказать трудно. В основном они разместятся вдоль трасс сверхдальних газопроводов, которые с просторов приобской тундры потянутся к Ленинграду и в страны Западной Европы.

А. БЛОХНИН.
(«Известия»).



Тюмень. Исполнилось 60 лет крупному ученому-геологу Николаю Никитичу Ростовцеву (на снимке). Выдающийся специалист поиска и разведки месторождений нефти и газа, он принимал деятельное участие в изучении многих нефтегазоносных провинций в СССР. Наиболее ярко дарование Н. Н. Ростовцева, как многогранного и разностороннего ученого, проявилось в исследованиях Западной Сибири, где открыты богатейшие месторождения нефти и газа.

Профессор, доктор геолого-минералогических наук, лауреат Ленинской премии Н. Н. Ростовцев создал 88 трудов. Он редактировал и участвовал в составлении более 20 прогнозных, геологических карт Западно-Сибирской низменности и других районов страны. Эти карты взяты на вооружение геологами.

Сейчас Николай Никитич Ростовцев руководит Западно-Сибирским научно-исследовательским институтом геологии нефти и газа. Коллектив его вносит большой вклад в становление нового, крупнейшего нефтегазодобывающего центра страны ва севере Тюменской области.

Фото И. Сапожкова. Фотохроника ТАСС

Исполком отчитался

Осуществляя принцип отчетности и гласности в работе Советов, 22 декабря 1967 года исполком Ларьякского сельского Совета депутатов трудящихся выступил со своим отчетом перед населением Ларьяка.

Председатель исполкома Г. Г. Пестриков в отчетном докладе подчеркнул широкое участие населения в делах управления государством, которое достигается прежде всего через Советы. Характерным для сельских Советов является то, что они особенно близки к населению и в своей повседневной работе теснее всех других советских органов связаны с широкими массами трудящихся. Вполне понятно, что работе этого звена Советской власти партия уделяла и уделяет неослабное внимание.

За отчетный период юбилейного года исполком Ларьякского сельского Совета улучшил свою работу, что и отметил в своем выступлении Н. И. Самарин. Но вместе с этим имеются и серьезные упущения. И если бы работники исполкома, Совет депутатов трудящихся в целом больше уделяли внимания укреплению трудовой дисциплины в организациях, боролись за укрепление и улучшение общественного порядка, то показатели предприятии и организаций были бы лучше. Недостатков было бы меньше, если бы исполком имел более тесную связь с массами, лучше направлял работу общественных организаций, таких, как уличные комитеты, товарищеский суд, который, надо сказать, в отчетный период бездействовал.

Е. И. Соловьева в своем выступлении отметила, что немало исполком и население Ларьяка уделяли внимания озеленению поселка. Но посадить — это еще не все, труднее вырастить и сохранить саженцы. Еще в сороковых годах возле почты и бывшего здания райкома были высажены деревья, которые обильно цветут и дают плоды. Дети их безжалостно обламывают, а мы проходим мимо. Бывает еще хуже: мамаша по желанию своего ребенка рвет с кустарника цветы или ягоды. Откуда же будет уважение к природе у ребенка!

Как бы продолжая выступление предыдущего товарища, Е. И. Долгушин указывает на безответственность родителей в деле воспитания своих детей. Родители доверяют своим несовершеннолетним детям огнестрельное оружие, принимают от них с удовольствием убитую дичь в запрещенные сроки охоты, поэтому в районе Ларьяка к началу охоты дичи не бывает.

Выступающие также отметили недостатки в работе исполкома по выполнению наказов избирателей. Как сказал докладчик, из двадцати одного наказа три выполнены полностью, шестнадцать частично, а к двум исполком не принимал никаких мер. Все эти недостатки вытекают из того, что исполком недостаточно требовательно решает вопросы и организует выполнение решений и распоряжений как своих, так и вышестоящих организаций. Недостаточно для этого привлекает депутатов, постоянные комиссии Совета и актив.

Редко проводятся гражданские собрания, на которых решались бы вопросы, подсказываемые жизнью села. Слабо депутаты работают на избирательных округах.

Собрание приняло решение по устранению отмеченных недостатков и поручило исполкому разработать мероприятия по улучшению работы по благоустройству и озеленению, санитарному порядку в селе, укреплению трудовой дисциплины и общественного порядка, обсудить эти мероприятия на сходе граждан.

Г. БОЛОТНЫЙ.

Совета депутатов трудящихся

Год великих перемен

(Из выступления депутата Б. И. ОСИПОВА, начальника НПУ «Мегионнефть»)

Немало хороших дел сделано депутатами и всеми тружениками нашего района за юбилейный год. Великие перемены произошли в небывало короткий срок. Возьмите для примера хотя бы торговлю. Несколько магазинов приветливо распахнули двери перед покупателями. Достаточно в них и товаров. Без преувеличения можно сказать, что магазины многих городов позавидовали бы нашему ассортименту товаров. Давно ли мы колбасы, как дефицит, везли из Тюмени? Сейчас свободно покупайте в наших магазинах. И если встречаются какие недостатки в торговле, то это лишь потому, что не научились еще как следует торговать.

Еще совсем недавно мы испытывали нужду в помещениях, где бы могли собраться на совещание, собрание, сессию и т. д. Сейчас мы только в Нижневартовске на пятом квартале имеем два чудесных сооружения. Уж год как работает свой телецентр. После рабочего дня многие жители поселков собираются у голубых экранов телевизоров.

А сколько построено жилых домов, детских яслей и садиков? Их строительство не прекращается, а наоборот, все возрастает. Нынче еще будут сданы два детсадика в Нижневартовске, прекрасная школа и много других объектов. Сейчас ставятся перед районными руководителями новые задачи в области расширения строительства. И все это нас радует.

Но есть факты, которые и настораживают. Порой многие хорошие начинания приходится осуществлять с трудом. Встречаются еще и такие руководители, которые, может быть, и неосознанно тормозят в хорошем, нужном для трудящихся деле. Так, много пришлось потратить сил, чтобы пустить в эксплуатацию телецентр. Сейчас такие трудности встречаются с вводом в действие канализации.

Стоит обратить внимание и на такой факт. Почему мы не можем купить в магазине что-нибудь из молочных продуктов кроме молока и сливок, которые, кстати, тоже появляются редко. А ведь совхозы не могут сбыть молоко. Видимо, надо думать о строительстве перерабатывающих предприятий.

Пора уже ставить вопрос райисполкому и об открытии здесь автохозяйства. Мы все возмущаемся плохим автобусным движением. Но ведь те автобусы, которые сейчас на линии, это просто чуткое отношение к запросам населения руководителей АТК, высокая их сознательность. По сути дела они не обязаны этого делать.

Конечно, недостатков у нас еще хватает. И чтобы искоренить их, нужна повседневная, творческая деятельность депутатов, всех руководителей и тружеников района в решении задач, поставленных перед нами в третьем году пятилетки. Только общими усилиями мы сможем их претворить в жизнь. Следует каждой организации района полнее использовать свои права и возможности, не ждать, когда другие сделают. Это касается комбинатов бытового обслуживания и коммунальных предприятий, дорожного строительно-ремонтного управления и других.

УЧИТЫВАТЬ ЗАПРОСЫ ИЗБИРАТЕЛЕЙ

(Из выступления М. Н. ПАЛКИНА, начальника СМУ-5)

Часто избиратели поднимают вопросы, многие из которых можно решить без каких-либо затруднений. Например, почему не торгуют молоком в столовой? Ведь молока в совхозах достаточно, стоит только его привезти.

Не купишь в магазине по вкусу костюм или что-нибудь из другой одежды. И только потому, что торговые работники не ведут запись запросов покупателей. Нет в магазинах рыбы. Однажды Нижневартовский совхоз доставил 250 килограммов рыбы, но кладовщику пришлось ее увезти обратно, потому что работники орса на «усушку и утруску» решили сбросить 30 килограммов.

Пора прислушаться и руководителям аэропорта к пожеланиям пассажиров — продавать транзитные билеты. Многим и часто приходится летать в командировки. Но, сделав, например, свои дела в Тюмени, по пять и более суток стоишь в очереди за билетом. Этого можно избежать, если в нашем аэропорту наладить продажу билетов одновременно в оба конца.

Много нареканий избирателей по распространению печати, книг, газет, журналов, подписных изданий. У нас много любителей художественной литературы, которые желают завести свои библиотечки. А многим просто необходима специальная научная литература. Но выписать нужную книгу, подписное издание пока не представляется возможным.



Коми АССР. Растут корпуса Сыктывкарского лесопромышленного комплекса. Уже в первой половине 1968 года лесохимический гигант на Вычегде начнет производство бумаги, древесно-стружечных плит и целлюлозы.

К 1970 году первая очередь Сыктывкарского ЛПК обеспечит выпуск 330 тысяч тонн картона и 90 тысяч тонн бумаги.

На снимке: укладка последней панели здания варочного цеха.

Фото А. Овчинникова.

Фотохроника ТАСС

Сила общественности

(Из выступления депутата Г. С. ЧЕРЕПАНОВА, начальника районного отделения милиции)

В нашем районе все еще велика преступность. Это говорит о том, что плохо работает отдел охраны общественного порядка при районной милиции, первейшая обязанность которого — предотвращение нарушений законов Советской власти. Но одна милиция без помощи общественности никогда не добьется желаемого результата. Успеха добиваются только там, где высоко поставлена воспитательная работа среди населения, где за дело берется сам народ.

У нас неплохо выполняют общественные поручения народные дружины при НПУ «Мегионнефть», райисполкоме, Мегионской нефтеразведочной экспедиции, поселка Вахси. Однако в целом районная добровольная дружина и созданные дружины в других организациях работают плохо. А где нет контроля со стороны самих рабочих, общественности, конечно, там и беспорядки, нарушения, процветает хулиганство, которое приводит к преступлениям.

Во многих организациях не работают товарищеские суды. Нарушения трудовой дисциплины, мелкое хулиганство, недостойное поведение в семье, в общественных местах — не выносятся на суд общественности. Хулиганы, пьяницы, нарушители правил поведения чувствуют себя пока еще вольготно, не встречают должного отпора со стороны народа. Даже к тем, кто побывал в вытрезвителе или в отделении милиции за хулиганство, руководители предприятий и организаций не принимают должных административных мер, хотя милиция об этом ставит в известность. Все это ведет и более плачевным последствиям.

Не все еще в порядке с охраной социалистической собственности. Многие товары, как в орсе НПУ, лежат под открытым небом, а охрана их почти не организована. Таких фактов плохого хранения ценностей можно привести немало.

Нужна помощь

(Из выступления А. Р. ПЫГАТОВА, председателя Корликовского сельсовета)

С каждым годом все больше развертывается строительство в нашем районе. Меняют свой облик такие поселки, как Нижневартовск и Мегион, на глазах вырастают красивые здания культуры и быта, промышленные объекты, жилые дома. Все это хорошо, но не надо забывать о строительстве и в отдаленных участках района. По Корликовскому сельскому Совету за последние годы мало что изменилось. А ведь мы испытываем большие трудности особенно в жилье. Негде разместить даже специалистов школы, больницы, не говоря уже о простых рабочих. Приехала новая заведующая школой, и до сих пор не можем придумать, куда ее поселить на постоянное жительство.

Очень плохо со снабжением строительными материалами. Из-за недостачи их школу ремонтировали все лето и закончили ее только в середине октября. Ученики вынуждены были заниматься в других неподготовленных помещениях. Необходима новая больница, старая вот-вот развалится, но дело со строительством ее пока не ясно.

Нужна помощь и в строительстве домов для коренного населения. Этот вопрос уже давно назрел, и пора его решить. Может быть, помочь денежной ссудой населению, чтобы они сами ставили себе домики. Это во многом облегчит проблему с жильем.

И еще у нас просьба к исполкому районного Совета от жителей поселка Корлики. Спросите с руководителей кинофикации, когда же они, наконец, наладят нормальный показ кинофильмов у нас? Что-нибудь да мешает им в работе. Последнее время вдруг у них не оказалось билетов. А люди идут в исполком с просьбами, жалобами. Оно и понятно. Трудно представить сейчас любой населенный пункт, где бы не показывали кино — самый массовый, самый доступный вид воспитания человека. Однако с такими фактами нам приходится встречаться.

Кинообслуживанию — внимание

(Из выступления А. П. ЛОПАТКИНА, директора районной киносети)

В докладе, а также в выступлениях депутатов сегодняшней сессии совершенно правильно высказан ряд критических замечаний в адрес киносети. Главным виновником плохого обслуживания населения кинофильмами является в первую очередь администрация районной киносети.

Но у нас есть претензии и к руководителям тех организаций, в ведении которых имеются свои киноустановки и клубы. Уж очень много потеряно времени из-за медленного ремонта помещений. Так, в Мегионском клубе решили сделать ремонт. Но потом все это забросили и организовали ремонт и посадку сетей. В результате на длительное время население осталось без очага культуры.

На 14 квартале ремонтом одной печи в клубе занимались 33 дня, но и этого времени не хватило печникам, чтобы сделать ее как следует: комиссия не приняла их «работу». Сейчас поступают жалобы от населения, что в данном клубе из-за холода невозможно посмотреть кино. На пятом квартале к 7 ноября построены два замечательных клуба, однако до сих пор люди лишены возможности провести свой досуг в них.

Одной из основных причин плохого обслуживания является отсутствие регулярной доставки кинофильмов. Иногда из Зайцевой Речки в Мегион банки с кинолентами идут по двадцать и более дней. Это нужно учесть работникам связи.

Мир сегодня

Будапештские новости

Развивается транспорт столицы

Население Будапешта — несколько более двух миллионов человек. Но это, как здесь говорят, — ночное население города, ибо днем за счет приезжающих оно увеличивается до двух с половиной миллионов человек. Большая нагрузка ложится на городской транспорт, и его развитие — одна из основных забот городского совета. Постоянно пополняется парк такси, трамвайных вагонов, автобусов.

Полным ходом идет сейчас строительство метрополитена. Подвижной состав и эскалаторы для него поступят из Советского Союза. Первые поезда по новой линии метро намечено пустить в первой половине 1970 года.

Новый жилой район

Ладьманьош. Келенфёльд, Аттила-Йожеф-телеп... Это названия новых жилых районов в венгерской столице. Много их появилось за последние годы в Будапеште. И вот — свежее название: Уйлипотварош. В годы третьей венгерской пятилетки в этом рабочем районе в северной части города будут воздвигнуты десятки зданий, в которых получат комфортабельное жилье около восьмисот семей трудящихся. В каждой квартире предусмотрена ванная комната, по-современному оборудованная кухня, встроенная мебель. Здесь же поднимутся новые магазины, предприятия общественного питания, детские учреждения.

В соседнем с ним новом жилом районе, расположенном у моста Арпада, заложены три жилых дома-башни по 12 этажей в каждом. Четыреста семей смогут вселиться в них уже в новом году.

В мае 1968 года начинается строительство новых крупных жилых районов в Обуде и в Зугло. Всего здесь для трудящихся венгерской столицы будет сооружено 13 тысяч квартир.

Анатолий СЕМЕНОВ,
корреспондент ТАСС
Будапешт.

Разведка земных недр

Исследовательская скважина, расположенная в урочище Аралсор на рубеже Европы и Азии, достигла глубины 6 130 метров. Ее проектная глубина — 7 километров.

Заложенная между подземными соляными куполами, эта скважина позволила ученым получить данные о термических и физико-химических свойствах горных пород. Выяснилось, в частности, что уже на глубине 6 километров температура поднимается до 160 градусов по Цельсию.

С целью изучения земных недр в СССР ведется проходка еще нескольких таких скважин.

(Корр. ТАСС).

Жемчуг Камчатки

Колонии ракушек-жемчужниц обнаружены в бассейне реки Опала на полуострове Камчатка. Предыдущая находка жемчуга в этих краях относится к середине XIX века.

Камчатская колония протянулась на четыре километра. Здесь найдены так называемые пресноводные наиболее ценные жемчужницы. Каждая десятая ракушка содержала драгоценное зерно теплого матового тона.

(Корр ТАСС).

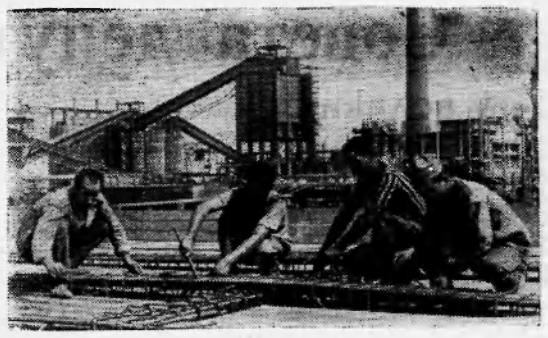

ОАР. По первоначальному проекту Хелуанский металлургический комбинат должен был работать на привозном коксе. Когда правительство республики решило увеличить мощности металлургического предприятия, несколько стран предложили проекты строительства коксохимического завода. Египетские специалисты выбрали проект Всесоюзного института «Гипрококс» (Харьков). При содействии Советского Союза первую продукцию завод выдал в 1964 году.

Предприятие продолжает расширяться. Свыше 40 советских специалистов участвовали в строительстве завода и наладке советского оборудования.

На снимке: арабские арматурщики на строительстве Хелуанского коксохимического завода.
Фото И. Беляцкого.
Фотохроника ТАСС

Аден. Народная Республика Южного Йемена свободна, но эти разрушенные дома напоминают о недавних жестоких боях арабских патриотов против британских колониальных войск.

На снимке: школьники у здания школы, где идут уже занятия.
Фото ЮПИ — ТАСС



БИДОНЫ ВЗРЫВАЮТСЯ В ПОЛНОЧЬ

И. ФИЛЕНКОВ

Юмореска

ЧЕЛОВЕК подсел ко мне на скамейку и попросил прикурить. Я протянул ему горящую сигарету. Он вдруг как-то странно уставился на мою руку.

— Часы...

— Что часы?

— У нас с вами одинаковые часы!

— Ну и что?

— Да так, извините... Кстати, шляпы у нас тоже одинаковые. Господи! И ботинки одни и те же!

— Верно... Но что в этом удивительного?!

Он весь подобрался, глаза заблестели.

— Да то, дорогой мой, что из-за этого я так пострадал, так пострадал.

И он рассказал мне историю, которую я передаю, стараясь не опустить ни одной детали.

Два месяца назад Иван Семенович поехал отдыхать.

В купе, кроме него, был еще один пассажир, молодой человек. Естественно, разговорились. Попутчик сообщил, что зовут его Вася Полуянов и едет он в тайгу в качестве инженера на строительство большого завода. Иван Семенович, в свою очередь, поделился планами на отдых и сказал, что работает информатором на товарной станции: прибудет груз в адрес какого-нибудь предприятия—его дело сообщить об этом телеграммой.

Ну, побеседовали они так с полчасика, потом поезд остановился, и Вася пошел на станцию за пивом. А Иван Семенович решил перекусить. Снял с полки чемодан, достал кое-какую провизию и хотел уже поставить чемодан на место, как вдруг вошел Полуянов. Впрочем, он даже не вошел, а всунул голову, как-то странно взглянул на Ивана Семеновича и тут же захлопнул дверь. Через минуту дверь снова открылась, и в купе влетел Вася, а за ним еще несколько человек. Вася подскочил к Ивану Семеновичу и, зловеще прищурясь, сказал:

— Сдавайся!

— В каком смысле?

— А в самом прямом, шпионская морда!

С этими словами Вася протянул руки к шее Ивана Семеновича и оторвал воротничок рубашки.

— Что вы делаете?! — вскрикнул Иван Семенович.

— А это чтоб ты, субчик, ампулу не прикусил.

Тут же Вася и какой-то крепкий старичок в косоворотке связали Ивана Семеновича ремнями, бросили на скамью и стали обыскивать. Народу в купе уже набилось доотказа. В коридоре люди вставали на цыпочки, подсаживали друг друга.

— Вы еще на голову мне сядьте! — кричала какая-то женщина.

— Куда лезете? Шпиона, что ли не видели!

Рядом с Полуяновым очутилась маленькая рыжая девушка и, дернув его за локоть, строго сказала:

— Вы вот что не забудьте. Пощупайте ему глаз!

— Зачем это? — удивился Вася.

— Да у них ведь как? Глаз фальшивый, в него вставлен фотоаппарат. И пошел!.. Одним смотрит, другим фотографирует... А потом наоборот!

Полуянов кивнул, нагнулся над Иваном Семеновичем и ткнул его пальцем сначала в один глаз, потом в другой.

— Вроде живые, — сказал он.

— Живые?—вздохнула девушка.—Жалко-то как, а?

— Постойте,—повернулся к ней Полуянов.—А вы откуда про такое знаете?

— А вы откуда про ампулу знаете?

— Ну, оттуда... Давно известно...

— Товарищи! Как можно быстрее дайте ему рвотное. У них ведь пища специальная, со взрывчаткой. Если резидент узнает, что он попался, даст особый радиосигнал, и шпион разрывается на куски... вместе с нами, конечно...

— Ну, это уж вы загнули! — сказал старичок в косоворотке.

— Ничего не загнула. Своими глазами читала!

— Граждане! — взмолился Иван Семенович, находящийся в полуобморочном состоянии.—Я не шпион, честное слово!...

— А кто же ты?—спросил Вася.

— Я... информатор.

— Какая же разница!—воскликнула рыженькая. — Видите, сам сознался!

В это время Вася извлек из кармана Ивана Семеновича паспорт.

И тут появился милиционер.

— Шпиона поймали!—радостно сообщила рыженькая.

— Совершенно верно!—подтвердил Полуянов.—Я, понимаете, вхожу, а он вытащил мой чемодан и роется в нем! А там блокнот с расчетами, для врага представляет большой интерес.

Ивану Семеновичу все стало ясно.

— Товарищи! — закричал он.—Это ошибка! Это же мой чемодан. Посмотрите. Они, наверное, у нас одинаковые.

Полуянов поднял сиденье—там действительно лежал точно такой чемодан.

Послышались смешки. Милиционер неодобрительно закряхтел. Ивана Семеновича немедленно освободили от ременных пут.

—Ошибочка вышла, — сказал Полуянов. —Ах ты, ай-яй! Сейчас я его достану.

Он достал чемодан и стал в нем рыться, временами извлекая книжки в пестрых обложках.

—Что ж вы свой блокнот так небрежно храните? — сурово спросил милиционер.

—Да так как-то—сконфузился Полуянов.—Я еще помню, под курицу его подпихивал. Что за черт? Курица есть, а блокнота! А... Вот он, в рубашке лежит!

Милиционер сморщился, махнул рукой и вышел.

—Выпороть бы тебя, голубчик, как следует!.. — сказал старичок Васе.

Публика стала расходиться. Одни посмеивались, другие ругали Полуянова.

Тот вытер вспотевший лоб и сел напротив Ивана Семеновича.

—Простите, — сказал он.—Простите, ради бога. Понимаете, на моем месте любой бы мог ошибаться. Это просто несчастный случай.

Зам. редактора В. КИСЕЛЕВ.

Нижневартовская типография управления по печати Тюменского облисполкома. Заказ ?.

Пламенный привет делегатам XVII партийной конференции!

КОММУНИСТЫ ДЕРЖАТ СОВЕТ

Сегодня начинает работу очередная XVII районная партийная конференция. Коммунисты подведут итоги работы районной партийной организации за два года и наметят новые рубежи по дальнейшему претворению в жизнь исторических решений XXIII съезда КПСС.

Много хорошего сделано за юбилейный год. Труженики района успешно выполнили социалистические обязательства, принятые в честь 50-летия Советской власти. Значительно раньше срока выполнен план по добыче и отгрузке «черного золота» нефтепромысловым управлением «Мегионнефть», перекрыты обязательства по проходке скважин коллективом Мегионской конторы бурения. Немало добрых дел на счету тружеников треста «Мегионгазстрой», сельского хозяйства, других предприятий и организаций района.

И, пожалуй, на любом решающем участке производства можно встретить коммуниста—хорошего труженика, непримиримого к недостаткам человека. Сегодня мы с гордостью называем имена тех, кто высоко несет звание коммуниста. Это столяр СУ-13 В. Г. Трофимович и помощник бурового мастера МНРЭ И. С. Баурин, экскаваторщик СУ-18, секретарь парторганизации В. К. Полещук и работница узла связи М. Е. Редикульцева, технолог рыбозавода, секретарь парторганизации А. А. Дудин и шофер автобазы № 9 В. Н. Завьялов, медсестра райбольницы З. С. Задорожная и многие, многие другие. Им коммунисты оказали большое доверие, избрав делегатами на районную конференцию.

Но сегодня коммунисты собрались не только для того, чтобы рассказать о достижениях и успехах. Главная их забота—нерешенные проблемы, невыполненные задачи. А таких проблем еще немало. Одна из них—недостаточно высокий уровень внутрипартийной работы, что приводило порою к нарушению отдельными коммунистами уставных требований, к недостаточному росту партийных рядов за счет лучших рабочих производства и тружеников сельского хозяйства.

Слабая постановка организационно-партийной работы привела к тому, что отдельные коммунисты стали плохо посещать партсобрания. Подобное положение сложилось в Нижневартовском совхозе, Октябрьском лесопункте. Некоторые коммунисты не имеют или плохо выполняют партийные поручения, а партбюро, секретарь не следят за ходом их выполнения. Первичным партийным организациям следует объективно подходить к оценке деятельности каждого коммуниста, строго контролировать выполнение партийных поручений. Надо на партбюро, собраниях заслушивать коммунистов, допускающих нарушение уставных требований, и со всей партийной строгостью спрашивать с них за это.

Партийные организации еще недостаточно руководят деятельностью комсомола, не оказывают должного влияния на молодежь. Только этим объясняется слабая работа комсомольских организаций АТК, узла связи и других. Здесь нужна повседневная помощь, товарищеский подход, приглашать комсомольцев на партийные собрания.

Не во всех парторганизациях хорошо с учебой в системе партийного просвещения. Срываются занятия в СУ-13, техснабе. Невысокая посещаемость школы партийного, профсоюзного и комсомольского актива, созданного экономического семинара для руководителей предприятий, главных инженеров, начальников плановых отделов, где обсуждаются экономические проблемы, связанные с переходом предприятий и строек на новые условия планирования и экономического стимулирования.

Все это не может не волновать делегатов. И сегодня каждый из них должен задуматься над тем, что надо сделать для того, чтобы изжить эти недостатки. Чтобы коммунисты, как и следует им, были всегда впереди, там, где труднее, там, где решаются задачи, поставленные партией и правительством.

Плодотворной вам работы, посланцы партийных организаций!



Текстильщики крупнейшего в Литве Каунасского шелкового комбината имени П. Зибертаса решили выполнить пятилетний план к 7 ноября 1970 года и сверх пятилетнего задания дать 1,6 миллиона метров тканей.

На снимке: одна из лучших сновальщиц предприятия Рома Скейвалене, изготовляющая за смену сверх задания свыше 500 метров основы.

Фотохроника ТАСС.

Пролетарии всех стран, соединяйтесь!

ЛЕНИНСКОЕ ЗНАМЯ

Орган Нижневартовского районного комитета КПСС и районного Совета депутатов трудящихся Тюменской области

№ 3 (2361) Год издания 27-й | СУББОТА, 6 января 1968 года | Цена 2 коп.

БУДНИ НАШЕГО РАЙОНА

Достойное пополнение

Недавно семья коммунистов партийной организации Октябрьского лесопункта пополнилась новыми членами. Кандидатами в члены Коммунистической партии были приняты лучшие производственники п. Зайцевой Речки Варвара Захаровна Косс, Анатолий Адамович Бекерле, Николай Васильевич и Татьяна Григорьевна Кориковы.

Пополнила свои ряды и партийная организация автобазы № 8, приняв в члены КПСС шофера Владимира Гук и в кандидаты партии матроса Марию Кислицину.

А. АФАНАСЬЕВ,
инструктор орготдела райкома КПСС.

Опережая время

Бригада рабочих цеха капитального ремонта скважин НПУ, руководимая молодым мастером Ф. Г. Султановым, успешно начала третий год пятилетки. Борясь за досрочное выполнение плана, бригада добивается высоких показателей в труде. Так, ремонт скважины № 713 был сделан за короткий срок. По плану-графику она должна быть сдана в эксплуатацию в первой половине января, ремонтники же ее сдали 28 декабря 1967 года.

Несмотря на трудные зимние условия, все члены бригады работают с большим подъемом. Особенно отличаются бурильщики Н. А. Ковалев, Г. Д. Ачкасов, рабочие И. Я. Лебедев, В. М. Змановский. Не забывают они и об экономии горючего, цемента.

А. БЕЛОУСОВ,
машинист АТК.

Показатели радуют

Подведены итоги выполнения годового плана на предприятиях района. С неплохими показателями закончил год коллектив Нижневартовского кооопзверопромхоза. Сдано Родине клеточной пушнины на 111 192 рубля вместо 87 900 по плану. Впереди — Сабунское отделение, где сдано пушнины на 61 046 рублей (план — 35 тысяч рублей).

Добыто рыбы 4 791 центнер вместо 4 650 по плану, в том числе товарной рыбы 1 559 центнеров. Хорошо идут дела по заготовке дров и круглого леса.

Рыба, ягоды, орехи отправлены шефам—НПУ «Мегионнефть» и тресту «Мегионгазстрой» — за их большую помощь кооопзверопромхозу.

И. ГИНЗБУРГ,
директор Нижневартовского КЗПХ.

ГОД БЫЛ НЕ РЯДОВЫМ

Секретарь партийной организации. Если в полном объеме взять круг проблем и вопросов, возникающих в процессе его работы, если трезво оценить задачи и результаты его поиска, то можно вывести четкую закономерность — он всегда там, где нужно организовать, сплотить людей. Он—тот самый центр, вокруг которого группируется все новое и прогрессивное, оттесняя старое, отжившее, что еще мешает нам идти вперед.

В мае минувшего года секретарем партийной организации орса НПУ коммунисты избрали Анну Тимофеевну Виноградову. То было горячее время, когда работа орса только-только начала стабилизироваться, но было немало упущений и просчетов. Первое, чего стала добиваться Анна Тимофеевна, — повышение активности коммунистов во всем: в общественной работе, на производстве. Надо было добиться, чтобы орс имел хорошие производственные показатели.

Коммунисты взяли шефство над комсомольской организацией. Проводили совместные собрания, стремились найти то общее направление в деятельности, которое помогло бы творчески разрешить возникшие проблемы. Первые шаги уже сделаны. Делать радужные выводы еще рановато. Но главное все же достигнуто — комсомольцы стали интересоваться положением дел и у себя на предприятии, и у соседей, стали перенимать лучшее в организации труда и отдыха молодежи.

Интересное начинание Анны Тимофеевны — о социалистическом соревновании между отдельными предприятиями орса—опять же заставило коммунистов стать организаторами и проводниками нового. Улучшилась работа предприятий, укрепилась трудовая дисциплина. Лучшим коллективам вручались вымпелы. Это, разумеется, не смогло не заинтересовать людей в количестве и качестве своего труда, правильной организации его...

И работа с молодежью, и социалистическое соревнование положительно сказались на работе предприятия.

Важным в жизни партийной организации является политическая учеба. Начиная с октября, коммунисты регулярно собираются на занятия. Интересно, что посещают их не только коммунисты, но и комсомольцы и беспартийные товарищи. Часто и сами слушатели проводят беседы со своим коллективом, как это делает, например, заведующая магазином «Маяк», молодой коммунист И. М. Самочкина.

Во всех добрых делах чувствуется влияние Анны Тимофеевны. Она направляет и организует поиск. Дела коллектива, заботы коллектива — ее дела и заботы. Так уж это получается, что секретарь партийной организации оказывается в гуще всех дел.

Такая уж у нее обязанность — партийный руководитель.

В. ВИКТОРОВ.

Он — коммунист

Начальник политотдела крепко пожал ему руку.

— Поздравляю вас. Вы пришли в ряды нашей партии в трудное время, и это еще более почетно для коммуниста. Продолжайте так же честно и самоотверженно выполнять свой долг перед Родиной...

Он хотел что-то сказать, поблагодарить своих товарищей за доверие, но не смог. Все виденное, пережитое, прочувствованное тяжелым комом подступило к горлу...

Август сорок первого года. Небо над Россией бороздят самолеты с паучьей свастикой, землю России оскверняют танки и сотни тысяч врагов, силу и волю России стремятся сломить страхом, кровью ее сынов и дочерей, бравурными маршами и скоропалительными сроками победы...

В военкомате обычная для тех времен картина: остриженные наголо новобранцы, заплаканные матери, с невыспавшимися глазами военные. Прощанье с родными, а потом...

Сейчас Пантелеймон Иванович Баранников часто вспоминает своих друзей — и живых, что вместе с ним возвращались освободителями в родные края, и тех, кто остался навеки лежать в земле под Москвой, Сталинградом, Кенигсбергом... Им, молодым парням, Родина вручила оружие для защиты своего народа. Через самое горнило тяжелых испытаний, через горечь отступления и радость побед, через лютую ярость к врагам и благодарные слезы освобожденных людей проходил его путь в партию...

Характеристика, которую ему давали боевые товарищи при вступлении в партию, пожалуй, намного отличалась от обычных. «Хороший наводчик артиллерийского орудия. Комсомолец. Самоотверженный и бесстрашный боец», — так писали о нем друзья.

Трудно и почетно заслужить такое мнение тех, у кого каждый день, каждый час жизни — подвиг.

Часто недолгие промежутки между боями прерывались уже ставшей привычной командой: «По местам! Воздушная тревога». И тотчас же безжалостный штык прожектора вспарывал гудящую темноту, длинные стволы зенитных орудий искали цель. И вскоре все исчезало: земля, небо, ощущение самого себя, — вокруг грохот и свист бомб. Сколько смертей своих товарищей, сиротских слез увидел он, молодой парень, которому едва перевалило за двадцать!..

В сорок седьмом он вернулся к себе на родину. Девятнадцатилетним юношей он ушел отсюда. Опять стал работать оператором на промысле НПУ «Хадижаннефть». Очень трудно было восстанавливать разрушенное хозяйство, входить в непривычную колею гражданской жизни. Но этого требовала действительность, и коммунист Баранников опять в числе первых в поиске нового, честного, справедливого. Товарищи избирают его секретарем комсомольской организации промысла, потом профсоюзным руководителем.

С 1966 года Пантелеймон Иванович на Севере. Начал работать оператором на Мегионском промысле. Это был второй, невидимый фронт в его жизни — борьба за нефть, за нормальные условия жизни северян...

Сейчас он председатель промкома НПУ «Мегионнефть». Много хорошего можно услышать о его деятельности. «Отзывчивый, деловой, честный», — так говорят о нем. А быть иным на этой должности и нельзя. Ведь к нему то и дело приходят за советом, с просьбой, предложением, сам он обязан нести людям добро. Быть иным он не может: ведь он — коммунист.

В. ВОРОБЬЕВ.

Комбинат награжден памятным знаменем

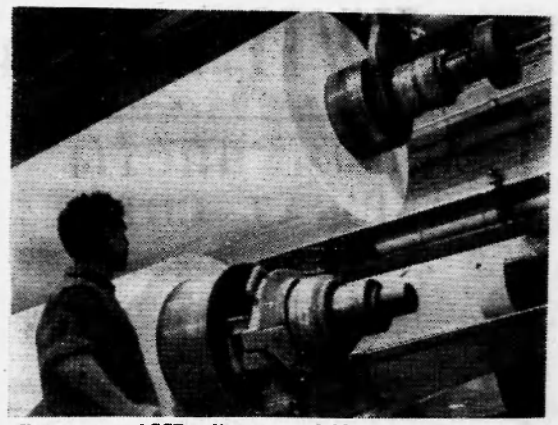

Карельская АССР. Кондопожский целлюлозно-бумажный комбинат награжден памятным знаменем ЦК КПСС, Президиума Верховного Совета СССР, Совета Министров СССР и ВЦСПС. В 1967 году флагман целлюлозно-бумажной промышленности страны дал сверх задания более 9 тысяч тонн газетной бумаги.

Кондопожцы решили выполнить пятилетку к 7 ноября 1970 года.

20-30 тонн газетной бумаги сверх плана — таков ежедневный итог работы коллектива смены мастера А. И. Мелентьева, работающего на скоростном бумагоделательном агрегате № 4.

На снимке: идет сверхплановая бумага с кондопожской «четверки».

Фото С. Майстермана.

Фотохроника ТАСС

КАЖДОМУ — ДЕЛО ПО ДУШЕ

Прошли отчетно-выборные партийные собрания. Коммунисты подвели итоги своей работы. Много сделано. Предстоит сделать еще больше. Какая же главная, отличительная черта прошедших собраний?

Вскрывая недостатки работы, коммунисты единодушно пришли и выводу, что недочеты — это результат недостаточной активности самих коммунистов в выполнении требований Устава КПСС и партийных поручений.

Можно ли всерьез вести разговор о достаточном влиянии партийной организации на производство, о воспитательной работе в коллективе, если в партийной организации партийные поручения выполняются недобросовестно?

К вопросу распределения партийных поручений секретарь или партбюро первичной партийной организации должны подходить с особой тщательностью, учитывая способности, подготовленность и, если хотите, желание каждого коммуниста, его занятость на производстве, профиль работы, общеобразовательный уровень, семейное положение. Индивидуальный подход к коммунисту — половина успеха в выполнении партийных поручений. У нас же зачастую подходят к этому формально, считая, что раз ты коммунист — значит, тебе любое поручение по плечу. Порою неверная практика распределения партийных заданий приводит и большим ошибкам, и коммунист свое партийное поручение выполняет частично или не выполняет совсем.

Наглядный пример тому — непродуманное избрание секретарем цеховой партийной организации нефтепромысла № 1 коммуниста тов. Лазарева. При выдвижении его кандидатуры не были взяты во внимание общеобразовательный уровень, способности вести большую партийную работу. Партийное поручение оказалось тов. Лазареву не под силу, что принесло вред работе всей цеховой партийной организации. Дела поправились, когда секретарем был избран тов. Рогожин.

Еще пример. Коммунисты автотранспортной конторы поручили члену бюро парторганизации тов. Лыкову редактировать стенную газету. Такое решение оказалось неудачным. Как коммунист тов. Лыков дисциплинирован, но, будучи шофером, он постоянно обслуживает буровые. Рабочий день у него очень напряженный. И ясно, что времени на регулярный выпуск газеты у него просто не хватало, поэтому и выходила она только к праздникам. Члены бюро поняли свою ошибку. Посоветовавшись, дали тов. Лынову другое поручение, которое соответствовало наклонностям коммуниста.

Примеры доказывают настоятельную необходимость координированного подхода к распределению партийных поручений. Но дать партийное поручение и не контролировать его выполнение — значит выпустить из поля зрения деятельность члена партии. Коммунисту партийной организации совхоза «Мегионский» тов. Ильину поручили руководить группой народного контроля. Шло время, а группа не проявляла особой активности. Партийной организации следовало бы послушать отчет о работе группы на собрании, при необходимости помочь, но этого не было сделано. Из-за отсутствия требовательности со стороны партийной организации коммунист проявил недисциплинированность.

Такой стиль и методы работы партийной организации ведут к нарушению уставных требований и говорят о слабом авторитете партийной организации совхоза «Мегионский».

Член партии, не имеющий партийных поручений, теряет постоянное общение с партийной организацией, что приводит его и ошибкам. Коммунист тов. Иванов, старший экономист рыбозавода, не имеет партийного поручения, в работе общественных организаций участия не принимает. Это значит, что партийная организация на одного коммуниста фактически стала меньше. Однако коммунистов рыбозавода не встревожила потеря члена своей организации.

Это не единственный пример. Партийная организация СМУ-5 оставила без внимания члена партии Ф. Ф. Грунтенталера. И коммунист, имеющий среднее образование, остался в стороне от жизни партийной организации.

Сочетание правильного подхода и подбору партийных поручений, повседневный контроль и, наконец, персональная ответственность перед партийной организацией — вот от чего зависят боевитость партийной организации, дисциплина и сплоченность коммунистов, их способность решать задачи коммунистичесиого строительства. Таковы выводы, сделанные коммунистами на отчетно-выборных партийных собраниях, которые стали основой принятых постановлений.

И. ЛОБАНОВ,
заведующий организационным отделом райкома КПСС.



На Белорусском ордена Трудового Красного Знамени автомобильном заводе идет сборка 40-тонных самосвалов «Белаз-548А».

На снимке: в цехе сборки. На переднем плане — начальник технической части Яков Баушев (слева) и мастер Павел Кулинчик.

Фото П. Новаторова. Фотохроника ТАСС.

РАБОТАЕТ ЛЕКТОРИЙ

Вот уже второй год работает при Ларьякском Доме культуры лекторий. Руководит им директор Ларьякской средней школы коммунист Н. Н. Даньшин.

Есть у Николая Николаевича такая черта — как бы ни был он занят работой и общественными делами, всегда найдет время перелистать свежий номер журнала или газеты, прочитать новую книгу и обо всем прочитанном рассказать другим. О самых интересных открытиях, о самых новейших достижениях советской науки, что такое бионика, телепатия — обо всем этом в популярной и увлекательной форме рассказывает он населению. А когда автоматическая станция «Венера-4» совершила мягкую посадку на планету, жители Ларьяка собрались на лекцию «Венера-4» на Венере».

Активно участвует в работе лектория весь учительский коллектив школы. Доклады, посвященные 50-летию Советской власти и Дню Советской Конституции, прочитала преподаватель истории Л. Н. Шульгина. Об истории Ларьяка рассказал один из старейших жителей села, коммунист Н. К. Зайцев.

Коммунисты, интеллигенция села, специалисты — все они вносят свой вклад в это интересное и важное дело. Тематика лекций самая разнообразная. О незабываемых героических днях нашего государства рассказывают участники важнейших исторических событий. Врачи, средние медицинские работники советуют, как уберечься от той или иной болезни. Читаются лекции и по радио.

Когда-то года два назад с любопытством, но и с недоверием смотрели жители Ларьяка на афишу, обещающую лекцию. Лекция? Наверное, это очень скучно. Но теперь все больше людей собирается перед началом кинофильма в клуб на лекцию.

Г. МЕЛЬНИКОВА.
с. Ларьяк.

СКВОЗЬ ГОДЫ

Хребты времени сглаживают давно минувшее, оставляют за своими вершинами события, людей, которые начали тот первый, героический полувек. И тем радостнее знакомство с ними, тем неожиданнее встречи. И людей этих открываешь неожиданно, хотя порой живешь с ними бок о бок не один день...

1930 год пришел в Корлики новыми переменами. Колхоз «Луч Севера» жил свои первые дни. Первый его председатель Михаил Петрович Прасин опытом в хозяйствовании богат не был, да и грамоты хватало на то, чтоб по слогам читать.

Жизнь требовала находчивости, время не ждало, когда к председателю придет мудрость. Глянул молодой председатель в бумаги, призвал на совет своего друга Романа Пыгатова, первого председателя сельского Совета, разобрали по слогам послание от ларьякского начальства и решили: пробьет «Луч Севера» дорогу в будущее.

Собрали «мирхат», па котором постановили: каждому колхознику сдать в колхоз по два-три оленя, да денег — кто сколько может. Так и начал жить колхоз «Луч Севера».

Основным занятием колхозников была добыча рыбы и промысел пушнины. Если раньше ханты говорили, что сколько ни стреляй, чего ни добывай, все лишь «винкой» окупится, то с организацией колхоза все пошло по-иному. Организовавшийся рыбкооп снабжал охотников и рыбаков всем необходимым. Первое время было как-то непривычно— за сданную пушнину платили деньгами, а не водкой. Прасин, сам прирожденный промысловик, мало-помалу привыкал к своим обязанностям и к тому, что вместо ружья и рыболовных снастей надо держать ручку.

Вечерами они с Романом Пыгатовым за кружкой чая говорили о том новом, что пришло в Корлики, о том, что и самим-то руководителям было в новинку. Но дело свое делали с охотой, видели, что народ ожил, радовались, что появляются дома, сменявшие чумы. Первым из хантов в деревянном доме справил новоселье Григорий Петрович Прасин, а за ним и другие потянулись. Чередом шли дела, из года в год колхозники крепче становились на ноги...

Марфа и Василий Пыгатовы смолоду славились охотничьей сноровкой. Совсем молодой девушкой Марфа стала ходить на промысел пушнины. Уходила далеко в тайгу одна, ночевала в снегу, а возвращалась с богатой добычей. Только сама она, принося такое богатство, не имела ни роскошной малицы, ни беличьей шубы. Все сдавала приказчику. Василий тоже был ловок да удал. Приметил он и черноглазую охотницу. С тех пор и живут неразлучно. Места охоты знали оба. Не ленивы, на ноги быстры, на глаза зорки, на руку верны — так и охотились. Год от года план перевыполняли, жили в достатке. Веселиться ли, работать ли — всегда вместе. И ордена Ленина обоим вручали за труд одновременно.

А время шло. В 1938 году появился в Корликах Красный чум. Евдокия Прасина была назначена библиотекарем. Непоседливая, до всего ей дело, она выезжала на места промысла, организовывала читки, приобщала людей к культуре.

Жить бы да жить людям заведенным порядком, укреплять хозяйство, детей растить, в дома свои радости нести... Но война не миновала и национальный поселок. Вместо девиза: «Все на благо Родины!», появился новый: «Все для фронта!». Вот что писала районная газета «Стахановец» 6 февраля 1944 года. «Охотники колхоза «Луч Севера» Корликовского сельсовета в дни Отечественной войны работают по-фронтовому. Белок они отстреливают так же метко, как наши бойцы на фронте бьют немецко-фашистских оккупантов. В числе передовых охотников Егор Кунин. Василий Каткалев, Кузьма Прасин, Федор Кунин, Никита Кунин». И люди выстояли, снова пришли в мирные трудовые будни.

В канун славного 50-летия в Красном чуме собрались ветераны труда, люди с большой жизненной мудростью, приобретенной в трудном пути к будущему. Среди них секретарь сельского Совета Евдокия Максимовна Прасина — первый библиотекарь Красного чума. Роман Егорович Пыгатов — первый председатель сельсовета. Он давно на пенсии, но не сидится ему. Промышляет рыбу, заходит в контору с советами. Когда-то зоркая Марфа Пыгатова стала прабабушкой. Только все ей нет покоя, летом ягоды собирает, зимой, как и прежде, со своим Василием Федоровичем сети ставит. Нет, не согнешь прошедших через труд! Помнят в Корликах и первого председателя колхоза Михаила Петровича Прасина. Не всем суждено было встретить день 50-летия Советской власти...

Второй полувек Советской власти взял старт. И те, кто пройдет в ногу с ним до следующего юбилея, всегда будут помнить о первом, о тех, кто к нему приблизил. **Л. ТАЛИЦКАЯ**

• *О людях хороших*

ЕЕ ЗДЕСЬ ЗНАЮТ

В окошечке, где выдают и принимают переводы, сосредоточилась за работой женщина. Подняв голову, она опережает вопрос, готовый сорваться у девушки, стоящей у барьера: «Да, вам есть перевод». И отвечает на ее удивленный взгляд — «откуда мол, вы меня знаете»: «Я помню, вы как-то приходили уже за переводом».

Обычно, знакомясь с новым человеком, в первую очередь думаешь: откуда ты? Зачем ты на Севере? И пусть я неправа, пусть простят меня приезжие, — романтики или люди, просто делающие свое дело, — симпатии мои безраздельно отданы тем, кто не знает иной жизни, кроме как на Севере, для кого Север стал жизненной нормой. Именно к таким отношу я и Антонину Георгиевну Носову, человека в общем-то совсем не с «северной» профессией (если только можно вообще делить профессии на «северные» и «несеверные»), но с северной душой. А души у северян горячие, и еще — очень человечные.

Очень сухо называется должность Антонины Георгиевны — «оператор». Она производит почтовые операции, заполняет бланки, квитанции, постоянно работает с людьми. Сколько их пройдет мимо окошечка за день, и к каждому из них Антонина Георгиевна относится очень внимательно. Объяснит, как заполнить бланк, как упаковать посылку, посоветует, поможет. В ее голосе не услышишь недовольства, резкости, даже и представить такое трудно, настолько спокойна и деловита эта женщина. За это ее и уважают на работе, дома.

Четверых дочерей вырастила Антонина Георгиевна. Маяты-то сколько было! Теперь уже взрослые, выросли, выучились. Средняя, Галя, теперь уже Галина Вениаминовна для своих четвероклашек, закончила в 1967 году педучилище, приехала к матери в Нижневартовск. Первый год преподает в школе, а успехи уже видны. В мать пошла, деловая, серьезная.

Работа оператора такова: два дня с восьми утра до восьми вечера, два дня отдыхают. Все-таки не шутка — двенадцать часов. Но так они сами решили — работать до восьми, чтобы успели люди после работы. А то когда человек доберется, например, со второго участка! Спешит после работы, иной раз и поесть не успеет, а опоздает на 10 минут, и все, в 17.30 почта уже закрывалась. С отчаяния неуспевший и работникам грубостей наговорит. А теперь можно и не спешить.

И какие бы ни случались неприятности — ну мало ли что бывает: задержалась в пути посылка, напутал кто-то с адресом, — какие бы ни пришлось выслушать несправедливые упреки, работу свою Антонина Георгиевна любит. Видимо, это призвание — работать с людьми. Вот оказалась свободная минутка, можно и отдохнуть. Но нет, она тут же спешит к стоящему в растерянности в уголке пареньку:

— Я смотрю, вы уж тут давно стоите. Что у вас? — и, подробно расспросив, спешит помочь: куда-то звонит, о чем-то спрашивает и объясняет парню, как попасть в районный узел связи, куда на его имя пришел перевод.

Вот так она работает. Поняв мое желание о ней написать, Антонина Георгиевна удивилась: «Зачем? Меня здесь и так все знают». Да, ее здесь знают. Так же, как и она — всех. И причина совсем не то, что уже десятый год работает она в районе. Она каждый день встречается с людьми, знает их заботы и радости и помогает чем может.

Г. КУЛИКОВА

Навстречу 50-летию Советских Вооруженных Сил

ВО ИМЯ СЧАСТЬЯ РОДИНЫ

Любовь к родной Советской стране, точно свет солнца, озаряет нашу жизнь. Неразрывную слитность с Родиной, неотделимость от ее дел и забот, целей и задач испытывает советский человек. И его никогда не покидает чувство высокой ответственности за ее безопасность, свободу и счастье.

Была бы наша Родина богатой да счастливою!

А выше счастья Родины нет в мире ничего!

Тысячи и тысячи волнующих человеческих документов оставили те, кто в тяжелую для народа годину жизнью своей подписывался под словами, подобными этим простым и душевным словам советской патриотической песни. Вот один из таких документов. Это письмо комсомольца Козьмина, советского солдата.

«Мы,—писал он своей матери с фронта, — побеждаем потому, что деремся не только за свою жизнь; мы думаем в бою о жизни мальчика-узбека, грузинской женщины, русского старика. Мы выходим на поле сражения, чтобы отстоять святое святых — Родину. Когда я произношу это слово, мне хочется встать на колени...».

Чувство патриотизма, глубочайшей преданности Советскому Отечеству по праву называют неиссякаемым источником беспримерных подвигов его сынов и дочерей, душой боевой доблести и славы наших воинов, родником трудового героизма.

История нашего первого в мире государства рабочих и крестьян сложилась так, что ему пришлось начинать новую жизнь буквально под огнем, в обстановке лютой ненависти империалистов, военных провокаций, заговоров и мятежей со стороны врагов революции—внутренних и внешних. Советский народ строил социализм, создает сейчас материально-техническую базу коммунизма, ни на минуту не забывая об опасности империалистического нападения, заботясь об укреплении обороноспособности страны.

Ленинский призыв готовиться «серьезно, напряженно, неуклонно к защите Отечества, к защите социалистической Советской республики!» служит законом жизни каждого советского гражданина, независимо от того, служит он в армии или трудится на заводе, в колхозе, стоит в пограничном дозоре или работает в научной лаборатории.

В 1918 году Коммунистическая партия, Советское правительство создали из рабочих и крестьян Красную Армию — армию нового типа, армию — защитницу революционных завоеваний народа. Создание социалистической армии, вдохновляемой идеями борьбы за освобождение трудящихся, указывал В. И. Ленин, сделает Советскую страну непобедимой. Наши Вооруженные Силы достойно выполняют свою великую миссию, беззаветно служат делу коммунизма.

Краснозвездный советский воин, выполняя священный долг защитника Родины, одержал победу в гражданской войне, разгромил фашистские полчища в годы Великой Отечественной войны.

Беспримерные подвиги защитников Брестской крепости, героев боев под Москвой и Сталинградом, участников Орловско-Курской битвы и битвы за Днепр, штурма Берлина и всех других ожесточенных сражений минувшей войны всегда будут примером мужества, всегда будут учить защищать Родину храбро и умело, решительно и бесстрашно, самоотверженно и победоносно.

Окончание на 4 стр.



Текстильщики Ленинградской ситценабивной фабрики имени Веры Слуцкой в юбилейном году Советской власти выработали сверх плана два миллиона 175 тысяч метров добротных тканей. Сейчас коллектив предприятия не снижает темпов в работе. В новом году текстильщики намерены также сверх плана выпустить большое количество тканей.

На снимке: на участке разбраковки тканей.

Фото П. Федотова. Фотохроника ТАСС.

ПЛАН

работы районной школы агитаторов и политинформаторов на первое полугодие 1968 года

11 января

1. О международном положении. ПОЛЯКОВ В. Г.
2. О 50-летии Советской Армии. СУРНИН М. Ф.

21 февраля

1. XX век — век ленинизма (К 100-летию со дня рождения В. И. Ленина. ГАРЕВСКИХ Н. В.
2. О культуре речи. ЭРЛИХ В. К.

21 марта

1. Прошлое, настоящее и будущее нашего края. САЛМИН В. Д.
2. Обмен опытом работы (АТК и рыбозавод).

25 апреля

1. О переходе предприятий на новую систему планирования и экономического стимулирования. ЛЕВИН Ю. Г.
2. О специализации политинформаторов. ПОПОВА Е. В.

23 мая

1. Ленин — основатель и вождь Коммунистической партии Советского Союза. ЛОБАНОВ И. Е.
2. О воспитании бережливости. ПОТКИН Е. Д.

20 июня

1. Кризис мировой системы капитализма. УСТЬЯНЦЕВ Н. Я.
2. Коммунизм и религия. КИРПИЧЕВА Г. Г.

БОМБЯТ ДЕРЕВНИ

ДАР-эс-САЛАМ. (ТАСС). Варварские бомбардировки португальскими самолетами мирных конголезских деревень являются отражением политики, проводимой агрессивным блоком НАТО, заявляет в передовой статье танзанийская газета «Нэшнелист» в связи с недавним налетом португальской авиации на мирные деревни Конго (Киншаса). Газета указывает, что провокации португальских колонизаторов против Конго свидетельствуют о стремлении салазаровского режима не отстать от своих натовских партнеров, совершающих акты агрессин в различных районах земного шара.

К НАЦИОНАЛЬНОМУ ПРАЗДНИКУ РЕСПУБЛИКИ КУБА—ДНЮ ОСВОБОЖДЕНИЯ
(1 января 1959 года)

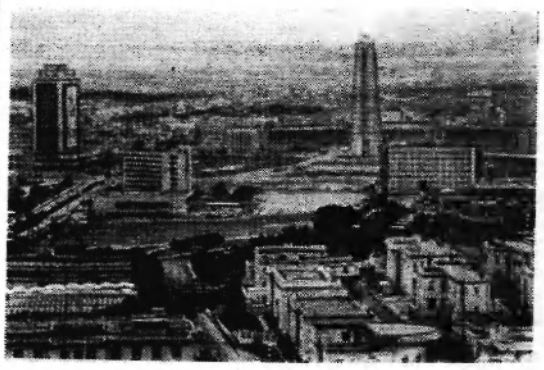

На снимке: столица Республики Куба — Гавана. На втором плане — площадь Революции имени Хосе Марти. Фото ТАСС

ВО ИМЯ СЧАСТЬЯ РОДИНЫ

Окончание. Начало на 3 стр.

В Программе нашей партии подчеркивается, что защита социалистического Отечества, укрепление его обороны — священный долг партии, всего советского народа, важнейшая функция Советского государства.

Да, пока существует империализм, существует и опасность войны против нашей страны и братских социалистических стран. Обуздать любого агрессора может только могущество Советских Вооруженных Сил и армий социалистических стран, постоянная и высокая готовность каждого советского патриота к возможным боевым испытаниям.

Современная война, если ее развяжут империалисты, охватит огромные пространства, вовлечет в свою орбиту не только армии, но и население воюющих государств. В связи в этим значительно возрастает роль массовой оборонной работы, военно-патриотического воспитания советского народа.

«Необходимо, — говорил товарищ Л. И. Брежнев на приеме выпускников военных академий 5 июля 1967 года, — постоянно улучшать оборонную работу среди населения, укреплять систему гражданской обороны, шире распространять военные знания, особенно среди молодежи. На героической истории наших Вооруженных Сил надо воспитывать у нашей молодежи готовность в нужную минуту встать под их боевые знамена и до конца выполнить свой долг перед Родиной».

На дальнейшее усиление обороноспособности страны, укрепление военного потенциала Советского государства, обеспечение высокой боевой готовности наших Вооруженных Сил направлены требования принятого сессией Верховного Совета СССР в октябре 1967 года «Закона СССР о всеобщей воинской обязанности».

«Нам есть что защищать!» — с гордостью говорят советские люди, окидывая мысленным взором необозримые просторы своей социалистической индустриально-колхозной державы, идущей во главе мирового прогресса, добившейся блистательных побед в развитии экономики, в науке и технике, во всех областях жизни.

У нас есть кому защищать великие социалистические завоевания и *есть чем защищать.* Ныне Советская Армия — могучая, грозная, неодолимая сила. Советские воины — настоящие мастера воинского дела, отлично владеющие военной наукой и вверенной им превосходной техникой, люди, безгранично преданные ленинской партии, великому делу коммунизма.

Совершенствуя промышленное и сельскохозяйственное производство, увеличивая выпуск продукции, повышая производительность труда, советские люди тем самым укрепляют экономическое и оборонное могущество своей страны. А мощь Советского социалистического государства была и остается главным оплотом мира на земле, главным препятствием на пути империалистических поджигателей войны.

Полковник **Д. ДАЖИН.**



Ивано-Франковская область. Заведующий библиотекой горного села Яворов Косовского района Николай Шрайбер читает односельчанам популярный юмористический журнал «Перець».

Фотохроника ТАСС

• ЗА РУБЕЖОМ



Румыния. На складе готовой продукции нового целлюлозно-бумажного комбината в городе Деж Клужской области. Годовая мощность предприятия — 60 тысяч тонн целлюлозы высшего качества и 35 тысяч тонн упаковочной бумаги. Фото Аджерпресс — ТАСС

„НЕ ОСТАНАВЛИВАЙТЕСЬ У ПИВНЫХ"

ЛОНДОН. (Соб. корр. «Правды»). В Англии закончились рождественские праздники. Как правило, четыре праздничных дня знаменуются здесь не только веселыми елками и иллюминацией, но, к сожалению, и трагическими катастрофами на дорогах страны. В прошлом году за четыре дня на дорогах было 3 699 автомобильных катастроф и 136 человек были убиты.

В октябре 1967 года английский министр транспорта Барбара Касл ввела строжайшую проверку водителей на дорогах и наказание за управление машиной в нетрезвом состоянии. Касл подверглась бурным нападкам со стороны прессы, которая обвиняла ее в нарушении «свободы личности». Содержатели пивных и таверн устраивали демонстрации. Но она была неумолима, и рождество этого года подтверждает ее заявление о том, что во многих случаях спиртное являлось источником автомобильных катастроф.

Опубликованные цифры показали, что число катастроф в этом году за четыре праздничных дня сократилось почти на тысячу — до 2 730, причем на дорогах было 86 смертельных случаев — на 50 меньше, чем год назад. Проверка водителей, введенная как эксперимент, остается в Англии в качестве постоянной меры дорожной безопасности.

Теперь призыв к водителям: «Не останавливайтесь у пивных!» становится требованием.



*

Мексика. «Полигоно де тиро». Здесь во время XIX Олимпийских игр будут проходить соревнования по стрельбе на круглом стенде. Фото В. Шандрина.

Фотохроника ТАСС

*

СТРАСТЬЮ К НАЖИВЕ ВЛЕКОМЫЕ...

Токио. (Соб. корр. «Правды»). Два ответственных сотрудника Государственного вакцинного института в префектуре Тиба нажили 43 миллиона иен, продав фармацевтическим фирмам большую партию забракованной вакцины против энцефалита. Этой не только заведомо непригодной, но и опасной для здоровья вакциной были сделаны прививки тремстам восьмидесяти тысячам человек в двадцати префектурах Японии, включая Токио.

Арестованы бывший начальник коммерческого отдела института Акио Эндо и бывший начальник отдела контроля за качеством продукции Кентаро Ивата. Оба они признались, что задумали свои преступный план после того, как из 146 с лишним тысяч ампул, приготовленных институтом вакцины, государственная инспекция пропустила лишь около 55 тысяч ампул, а остальные было предписано уничтожить. С помощью своих сообщников Эндо и Ивата утаили около 20 тысяч забракованных ампул и продали их с наклейками государственной инспекции. Успеху преступной сделки способствовала благоприятная, по словам арестованных, конъюнктура, порожденная эпидемией японского энцефалита минувшим летом.

Государственный вакцинный институт в префектуре Тиба является одним из крупнейших противоэпидемических центров в Японии. Прошлой весной название его обрело, однако, не столько научную, сколько скандальную известность, когда оказалось, что мясоторговцы нелегальным путем тысячами скупали там туши коз, на которых выращивалась сыворотка против бешенства, и продавали его на рынке.

В. ОВЧИННИКОВ.

Зам. редактора В. КИСЕЛЕВ.

Нижневартовская вечерняя средняя школа и ее заочное отделение объявляют январский набор в 5, 6, 7, 8 классы ускоренного обучения. Прием заявлений с 6 часов вечера в дни работы школы. К заявлению необходимо приложить справку с места работы и документ об образовании.

Занятия начинаются с 11 января 1968 года.

Дирекция школы.

Автобазе № 8 требуются шоферы первого и второго классов со стажем работы не менее трех лет и водители тягачей. Оплата труда сдельная. Обращаться в часы занятий.

Администрация.

Нижневартовская типография управления по печати Тюменского облисполкома. Заказ 3.

Пролетарии всех стран, соединяйтесь!

ЛЕНИНСКОЕ ЗНАМЯ

Орган Нижневартовского районного комитета КПСС и районного Совета депутатов трудящихся Тюменской области

№ 4 (2362)
Год издания 27-й

ВТОРНИК, 9 января 1968 года

Цена 2 коп.

ЛЕНИНСКИЕ ИДЕИ И ПРИНЦИПЫ СОРЕВНОВАНИЯ

Организуя и вдохновляя соревнование за успешное выполнение намеченных XXIII съездом КПСС заданий пятилетки, наша Коммунистическая партия неизменно руководствуется ленинскими идеями и указаниями. В. И. Ленин, определяя первоочередные задачи Советской власти, пути строительства нового общества, подчеркивал великое значение соревнования на социалистических началах. Его природа и содержание глубоко раскрыты в статье «Как организовать соревнование?», написанной Владимиром Ильичом пятьдесят лет назад, через два месяца после победы Октябрьской революции.

Ленинские идеи соревнования, овладев массами, стали великой силой в борьбе за социализм и коммунизм. Все социально-экономические преобразования в нашей стране, современный расцвет ее материальных и духовных сил неразрывно связаны с развитием социалистического соревнования. Оно породило тысячи и миллионы передовиков—ударников, стахановцев, новаторов производства на стройках первых пятилеток, во время Великой Отечественной войны и в послевоенные годы. Сегодня оно рождает подлинных героев коммунистического строительства в рядах тех, кто создает заводы и электростанции, умножает индустриальную мощь Родины, борется за высокие темпы развития сельского хозяйства.

Соревнование на современном этапе — это активная борьба за высокие экономические показатели, внедрение новой техники, повышение производительности труда, увеличение накоплений. Экономическая реформа открывает еще более широкий простор массовой инициативе, которая должна быть направлена на повышение эффективности производства. Ныне сами планы предусматривают такие важные показатели, как объем реализации продукции, от чего зависят и размеры фондов поощрения. Это усиливает заинтересованность каждого соревнующегося в улучшении качества продукции. В связи с увеличением масштабов производства возрастает значение борьбы за экономию средств и материалов, изыскание и использование резервов, что находит свое отражение в социалистических обязательствах передовиков. Охватывая новые и новые сферы общественной жизни, соревнование способствует повышению культурно-технического уровня людей, воспитанию у них таких моральных качеств, как сознательное отношение к труду, коллективизм и товарищество, непримиримость к недостаткам.

Партия неустанно заботится о повышении организационного уровня и действенности социалистического соревнования, наиболее полном использовании его возможностей в борьбе за выполнение решений XXIII съезда КПСС. Главное для успешного решения этой задачи — неуклонное соблюдение ленинских принципов организации соревнования. Речь идет прежде всего о том, чтобы обеспечить широкую гласность, сравнимость результатов соревнующихся, возможность практического повторения в массовом масштабе лучших образцов работы, передового опыта, товарищескую взаимопомощь, моральное и материальное поощрение передовиков соревнования.

(Из передовой статьи газеты «Правда»).

XVII партийная конференция

6 января в клубе строителей «Юбилейный» состоялась XVII районная партийная конференция. С отчетным докладом о работе Нижневартовской партийной организации за отчетный период выступил первый секретарь райкома КПСС В. И. Павлов.

В прениях по отчетному докладу выступили В. К. Полещук, секретарь первичной партийной организации СУ-18, В. С. Сержанский — делегат из СМУ-5, С. Х. Хазимуллин—делегат из НПУ «Мегионнефть», управляющий трестом «Мегионгазстрой» Г. И. Пикман, директор Мегионской конторы бурения В. И. Хлюпин, председатель исполкома районного Совета В. Ф. Артюхин, начальник НПУ «Мегионнефть» Б. И. Осипов и другие. Всего 15 человек.

На конференции были заслушаны отчеты председателя ревизионной комиссии М. А. Поспелова и председателя мандатной комиссии И. Е. Лобанова.

В работе конференции приняли участие второй секретарь окружного комитета партии П. Е. Плесовских, заведующий отделом нефтяной, газовой промышленности и геологи обкома КПСС Г. П. Богомяков, инструктор обкома Г. М. Мясников, инструктор окружкома И. А. Рязанов.

Конференция приняла постановление, направленное на дальнейшее улучшение работы партийных организаций, повышение активности каждого члена КПСС.

Конференция избрала новый состав Нижневартовского райкома партии и делегатов на XXII окружную партийную конференцию.

Подробный материал о работе XVII районной партийной конференции будет опубликован в следующем номере нашей газеты.



МОСКВА. Красная площадь. У Мавзолея В. И. Ленина.

Фото Н. Грановского.

Фотохроника ТАСС

ОРГАНИЗАЦИОННЫЙ ПЛЕНУМ РК КПСС

Состоялся организационный пленум райкома партии, на котором было избрано бюро РК КПСС. В состав его вошли В. Ф. Артюхин, В. Е. Ванин, Н. В. Гаревских, А. И. Исыпов, И. Е. Лобанов, Г. И. Пикман, М. П. Страхов, В. Д. Салмин, В. И. Хлюпин.

Первым секретарем Нижневартовского районного комитета КПСС избран М. П. Страхов, вторым — А. И. Исыпов, секретарем райкома — Н. В. Гаревских.

Заведующим организационным отделом райкома партии утвержден И. Е. Лобанов, заведующим отделом пропаганды и агитации — В. Д. Салмин, редактором газеты «Ленинское знамя» — Г. П. Бабанов.

Успехи НЕФТЕРАЗВЕДЧИКОВ

Мегионсная нефтеразведочная экспедиция перевыполнила годовой план проходки. Пробурено 56 173 метра скважин вместо 50 тысяч метров по плану. Хорошо идут дела в бригаде С. Л. Малыгина, пробурившей 6 551 метр сверх плана и 101 метр сверх обязательств. Бригада добилась наилучшей скорости проходки — 2 267 метров на стэнок в месяц. Перевыполнено сбязательство и дано 4 403 метра сверх годового плана бригадой Г. И. Норкина. Хорошие показатели и у буровой бригады Ф. З. Хафизова — 2 319 метров сверхплановой проходки.

Производительное время бурения во всех бригадах превышает 90 процентов.

В. СЕМЕНОВ,
старший инженер ПТО МНРЭ.

Состав Нижневартовского райкома КПСС, избранного на XVII партийной конференции

Артюхин В. Ф.
Бабанов Г. П.
Бурундуков В. В.
Винокурова В. М.
Ванин В. Е.
Вавилов В. М.
Гоидюк В. К.
Гаревских Н. В
Гусельникова М. Н.
Жемейцев Г. Г.
Звезда Э. Н.
Исыпов А. И.
Калмыков П. М.
Кожевников Г. Н.
Каталкин С. Л.
Камин А. М.
Калганова В. Ф.
Купцова Р. Л.
Каморкина Д. Ф.
Лобанов И. Е.
Любимов А. В.
Морозов Н. М.
Мельников И. С.
Мельков В. И.
Меджевский Г. В.
Николаева К. В.
Овсянкин Ф. В.
Осипов Б. И.
Полещук В. К.
Петров М. Я.
Пикман Г. И.
Парфенюк М. Т.
Салмин В. Д.
Сурнин М. Ф.
Смирнов В. С.
Смолина В. Ф.
Страхов М. П.
Хлюпин В. И.
Хазимуллин С. Х.
Устьянцев Н. Я.
Удовенко Ф. С.
Улько В. М.
Черепанов Г. С.
Трофимович В. Г.
Тайлашева М. А.

Кандидаты в члены Нижневартовского РК КПСС

Ишмнтов Р. Г.
Метальников А. Г.
Мелихов Ю. М.
Малышев А. А.
Палкин М. Н.
Юсупова Ф. М.

СОСТАВ ревизионной комиссии

Абзалов И. А.
Вергунова А. В.
Катушенко А. И.
Комаревцев Г. П.
Поспелов М. А.
Самарин Н. И.
Сусликов А. И.

За почетное звание

За звание коллектива коммунистического труда борется Мегионсная нефтеразведочная экспедиция. Отдельные бригады и вахты экспедиции уже добились этого почетного звания. Решением разведочного комитета профсоюза звание коллективов коммунистического труда присвоено буровой бригаде С. Малыгина, буровым вахтам И. Чернашина и Ф. Приступова и бригаде по ремонту турбобуров.

В. ВИКТОРОВ.



Нина Никитина — экономист, секретарь комсомольской организации колхоза имени Куйбышева Обоянского района (Курская область). За два года она наладила экономическую службу, а как комсомольский вожак организовала работу кружков художественной самодеятельности, занятия спортом.

Фото О. Сизова.

Фотохроника ТАСС

В РАЙОННОМ КОМИТЕТЕ НАРОДНОГО КОНТРОЛЯ

ЗА БЕСХОЗЯЙСТВЕННОСТЬ—К ОТВЕТУ

Комитет рассмотрел вопрос состояния учета и хранения материалов и оборудования в хозрасчетном отделе снабжения треста «Мегионгазстрой».

Установлено, что в отделе снабжения (начальник тов. Павлик) учет материалов и оборудования запущен, многие материальные ценности, полученные в период навигации, не оприходованы, но значительная часть их уже выдана без надлежащего оформления. Все это способствует разбазариванию и хищению народного добра.

Материалы складируются и хранятся плохо, подвергаются порче. Металлоконструкции и железобетонные изделия свалены в костры, деформируются и приходят в негодность, многие металлоконструкции требуют трудоемкой правки.

Ценное оборудование с берега не вывезено, валяется на земле и охраной не обеспечено. В результате оно ржавеет, раскомплектовывается и превращается в мертвый капитал.

Большое количество строительных материалов находится в зоне затопления, но должных мер по их вывозке не принимается. Не ведется должной подготовки к началу навигации 1968 года.

За допущенную бесхозяйственность комитет объявил начальнику отдела снабжения тов. Павлику строгий выговор. Комитет предложил руководству треста (тт. Пикману, Арсеньеву) конкретно разобраться с положением дел в отделе снабжения и навести там соответствующий порядок.

* * *

Комитет заслушал начальника орса Мегионской нефтеразведочной экспедиции тов. Агафонова Б. Н. о выполнении постановления Совета Министров РСФСР «О сохранности социалистической собственности, об усилении борьбы с растратами, хищениями и потерями от порчи материальных ценностей в народном хозяйстве РСФСР».

Проведенной проверкой и на заседании комитета установлено, что постановление это руководством орса выполняется неудовлетворительно. Учет товаро-материальных ценностей поставлен плохо и надежное хранение не обеспечено, что приводит к большим потерям от порчи.

Только за восемь месяцев 1967 года списано от боя и порчи товаро-материальных ценностей на сумму более 34 тысяч рублей, а сверх норм естественной траты на 26,5 тысячи рублей. Акты на списание оформляются неправильно и многие из них вызывают сомнение.

Растраты и хищения не уменьшаются и за этот же период составляют сумму более 8 тысяч рублей. Допущена дебиторская задолженность по нерассмотренным актам в сумме 5 890 рублей и по начетам свыше 12 тысяч рублей.

За непринятие должных мер по выполнению постановления Совета Министров РСФСР руководство орса строго предупреждено, его обязали устранить вскрытые недостатки.

* * *

Комитет обсудил вопрос о недопустимой бесхозяйственности на складе отдела снабжения СУ-18. Установлено, что вследствие безответственного отношения к порученному делу (заместитель начальника СУ-18 тов. Рыбак, начальник отдела снабжения тов. Григорьева) материалы, запасные части и оборудование, поступающие в период навигации, были свалены в грязь, подверглись порче и многое пришло в негодность, раскомплектовано и разбазарено. Пришли в негодность гильзы для тракторных цилиндров, коленчатые валы и другие ценные запасные части, чем нанесен государству большой материальный ущерб.

Должной борьбы с растратчиками и расхитителями социалистической собственности в орсе не ведется, в предприятиях торговли и общественного питания работают лица, допускавшие растраты и не внушающие доверия.

Учет материальных ценностей отсутствует, материалы и запчасти со склада выдаются без надлежащего оформления. Не отчитались перед бухгалтерией восемь работников отдела снабжения на сумму более 124 тысяч рублей, некоторые из них уже с работы уволились.

За безответственное отношение к порученному делу, допущенную бесхозяйственность и причиненный государству материальный ущерб заместитель начальника управления тов. Рыбак комитетом от занимаемой должности отстранен и материал направлен в районную прокуратуру для привлечения виновных к уголовной ответственности.

Поддержали и ... забыли

В Мегионской конторе бурения бригада С. Повха на хорошем счету. Ее не пугают никакие трудности, слаженно работают все члены бригады. План проходки на 1967 год — семнадцать тысяч метров — они решили в своих обязательствах увеличить до 19 500. Слова с делами не разошлись. К 28 декабря они дали сверх обязательства еще 1 000 метров проходки.

Победа пришла не сама собой, ее ковали люди повседневным трудом. Немалую роль в этой победе сыграла хорошо поставленная агитационно-массовая работа. У каждого человека свои привычки, склонности, свое отношение к труду, но ведь бригада должна быть единым, спаянным коллективом. И в пропаганде лучших дел, поступков, в бичевании нерадивости большую помощь оказала ежемесячная газета, оперативные «Молнии», сатирический листок «Крокодил». Наглядно освещался ход социалистического соревнования между вахтами, регулярно отмечались нормы их выработки. Вся эта работа нацеливала коллектив на решение важной задачи: работать рентабельно, качественно, повышать производительность труда.

Когда буровики конторы брали обязательства, дружный коллектив вызвал на соревнование бригаду бурового мастера Н. Исламгулова. Их начинание было поддержано и... вскоре забыто. Буровой комитет профсоюза, видимо, не нашел времени, чтобы подводить итоги соревнования, распространять передовой опыт, морально поощрять передовиков. Только по-наслышке коллектив конторы бурения знал о производственных победах бригады. А почему бы буркому на собраниях, в стенной газете не рассказывать о ходе соревнования, не пропагандировать интересные дела и начинания! Ведь не для «галочки» или отчета о проделанной работе буркома существует соревнование.

За сверхплановые метры проходки людям выдаются премии. Это материально заинтересовывает рабочих. Но не хлебом единым жив человек. И как раз здесь необходима вторая сторона медали — моральное поощрение. Награждения переходящими знаменами, почетными грамотами, присуждение первых мест в соревновании обязывают человека работать еще лучше и в будущем не останавливаться на достигнутом.

Начался новый год, и, принимая во внимание упущенное, буркому нужно делать решительные шаги к новому, стать связующим центром всех хороших дел на предприятии.

И. НАЗАРЕНКО,
дизелист Мегионской конторы бурения.

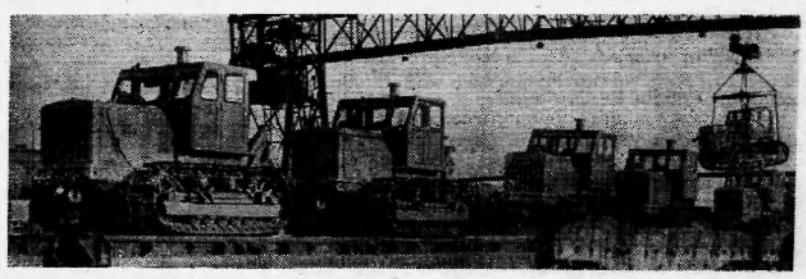

Коллектив Челябинского тракторного завода успешно завершил второй год пятилетки. Предприятие награждено памятным знаменем ЦК КПСС, Президиума Верховного Совета СССР, Совета Министров СССР и ВЦСПС. Рабочие и специалисты в 1967 году собрали сверх плана несколько сот тракторов.

На снимке: с погрузочной площадки ЧТЗ тракторы отправляют во все концы страны и за границу.

Фото Б. Клипиницера. Фотохроника ТАСС

Болгария. В Толбухинском округе близ села Шабла с помощью советских специалистов из Баку сооружается первая в республике эстакада для добычи нефти со дна Черного моря.

Проектная длина эстакады 400 метров.

На снимке: на строительстве.

Фото БТА — ТАСС.



У ИНИЦИАТОРОВ ВСЕСОЮЗНОГО

Социализм впервые создает возможность применить соревнование действительно *широко*, действительно в *массовом* масштабе, втянуть действительно большинство трудящихся на арену такой работы, где они могут проявить себя, развернуть свои способности, обнаружить таланты, которых в народе непочатый родник.

Эти слова из знаменитой статьи В. И. Ленина «Как организовать соревнование?», написанной почти 50 лет назад, вновь и вновь приходят на ум сегодня, когда знакомишься с достижениями передовиков социалистического соревнования, которое сейчас в небывало широких масштабах развернулось по всей нашей необъятной стране.

Своими замечательными делами участники социалистического соревнования — рабочие и колхозники — каждый день подтверждают глубокую правоту и жизненность ленинских идей о соревновании, в котором еще на заре Советской власти Ленин гениально разглядел могучую творческую силу строительства нового общества.

Колхозники Волочисского района Хмельницкой области, добившись немалых успехов в соревновании в честь 50-летия Великого Октября, выступили инициаторами Всесоюзного социалистического соревнования сельских тружеников за досрочное выполнение заданий текущей пятилетки.

Они решили уже в 1968 году превзойти уровень производства главных видов сельскохозяйственной продукции, предусмотренный на 1970 год: получить в среднем по 30 центнеров зерна с гектара, в том числе по 35 центнеров озимой пшеницы; произвести на сто гектаров сельскохозяйственных угодий по 75 центнеров мяса и по 330 центнеров молока; продать государству не менее 50 тысяч тонн хлеба, 7 тысяч тонн мяса, 21,5 тысячи тонн молока и 10,5 миллиона яиц.

Беря такие высокие обязательства, труженики района опирались на уже достигнутые результаты. В юбилейном году, например, в среднем по району собрано с гектара по 29 центнеров зерновых, а озимой пшеницы с каждого из 23 тысяч гектаров получено по 33 центнера. Сахарная свекла уродила тоже на славу — по 395 центнеров с гектара. План продажи зерна государству район выполнил более чем на 140 процентов. Только одной пшеницы отгружено на заготовительные пункты более 36 тысяч тонн. Необходимое количество хлеба выделено для выдачи колхозникам. Сполна засыпаны семена, созданы фуражные и другие фонды. Пять миллионов 300 тысяч центнеров сдано государству сахарной свеклы. Намного перевыполнены годовые планы продажи государству мяса, молока, яиц, шерсти.

Продавая государству много сверхплановой продукции по повышенным ценам, колхозы получают большие денежные доходы, что позволяет им приобретать новую технику, племенной скот, строить хорошие дороги, вести большое производственное и культурно-бытовое строительство, перестраивать и благо-

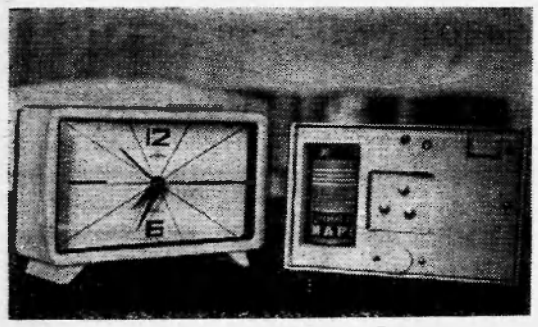

Армянская ССР. В канун нового года Ереванский часовой завод начал серийный выпуск новых электронно-механических настольных часов. Полуторавольтовый элемент от карманного фонаря обеспечивает ход часов в течение года.

На снимке: электронно-механические часы.

Фото Э. Исаакяна. Фотохроника ТАСС

Нам отвечают: МЕРЫ ПРИНЯТЫ

На статью «А быт не обустроен» (№ 114 нашей газеты за 1967 год) отвечает заместитель начальника Вахской нефтеразведочной экспедиции А. Калмыков:

— Недостатки в быту на буровых Вахской экспедиции отмечены правильно. Статья тщательно рассмотрена и в настоящее время принимаются меры по дальнейшему улучшению быта буровиков как на буровых, так и на базе.

В бригады выделен инвентарь (шахматы, шашки, радиоприемники).

В отношении питания заведен новый порядок: рабочие два раза в месяц отдают часть денег в общую сумму, на которую повара приобретают необходимые продукты.

НАМ ПИШУТ

КОГДА БУДЕТ ТЕЛЕАТЕЛЬЕ?

Вот уже год, как магазин культтоваров производит продажу телевизоров. Продано их покупателям более 320. Из-за трудностей в транспортировке приобретенные покупателями телевизоры часто выходят из строя. Покупатель снова несет его в магазин с просьбой заменить. Так магазин превратился в обменный пункт телевизоров.

К сожалению покупателей, комбинат бытового обслуживания мастерскую по ремонту телевизоров до сих пор не открыл. Покупатели не могут пользоваться гарантией, предусмотренной заводом.

Телеателье нужно срочно. Хочется спросить от имени покупателей и нас, торговых работников, директора КБО тов. Низовских: когда оно будет?

Г. МИХАЙЛОВА,
директор магазина «Культтовары».

п. Нижневартовск.



В Саратове построено новое здание драматического театра имени Карла Маркса (на снимке) со зрительным залом на 1 200 мест.

Фото Е. Соколова.

Фотохроника ТАСС.

По светлым залам библиотеки

Немногим более двух месяцев назад Нижневартовская районная библиотека помещалась в тесном неуютном домишке, называли ее не иначе как «избой-читальней». «Библиотека» в переводе — «книгохранилище», она и имела вид сносного хранилища. Литература теснилась на узких, туго набитых стеллажах, между которыми было весьма трудно протиснуться, часть не старых еще газетных подшивок базировалась в сумраке пыльного чердака.

Теперь, с переходом в новое здание, библиотека имеет 4 больших, светлых комнаты, каждая из которых в полтора раза больше прежнего помещения. Работает абонемент и детское отделение. Пройдемся по залам библиотеки...

...Под ногами — гладкая кожа линолеума, справа смотрит на вас шеренга классиков русской литературы, из глубины зала манят разноцветные мундиры художественных книг. Тут же перед вами книжные горки «Тебе, агитатор!», «Тебе, комсомольский активист!», «Новинки».

Налево — просторный читальный зал. Там в ожидании дремлют мудрые тома семи энциклопедий (Большая Советская, Детская, Литературная, Медицинская, Педагогическая, Экономическая, Советская Историческая). В трех специальных шкафах — справочники и словари. На самом почетном месте, между стендами, рассказывающими о жизни Советского государства и развитии Тюменского края, — 55 томов полного собрания сочинений В. И. Ленина. Дальше — стол агитатора, полный самой свежей литературы, подшивки газет, стопки журналов.

В детском отделении, где берут книжки 300 школьников-читателей, оформлены «Ленинский уголок» и «Уголок юного читателя». Но, к сожалению, детское отделение имеет мало книг, и было бы неплохо, если б их количество увеличить в два, а то и в три раза. Это привело бы в библиотеку новых юных читателей.

Четвертый зал — актовый. Здесь дети дошкольного и школьного возраста справляют свои праздники. Здесь же в торжественной обстановке проходит регистрация брака. В этом зале можно посмотреть методический уголок, отражающий жизнь и деятельность библиотек района.

Библиотека непрерывно растет, обогащается. В 1967 году ее читателями были 1 550 человек. Читают старые и малые, первоклассники с чернильными отметинами на пальцах, таежные бородачи-геологи, старики-пенсионеры.

В настоящее время библиотека насчитывает 11 218 книг. Много новой технической литературы. Недавно Московская библиотека подарила нам 450 книг, есть персональные подарки читателей. Сейчас библиотека выписывает 89 названий периодической печати.

Заметно улучшилось отношение читателей к книгам, к библиотеке. Следует отметить самых аккуратных читателей. Это Мария Ивановна Трей и ее сын Иван Петрович, Тамара Александровна Борисова, Аида Матвеевна Быкова и другие. Правда, есть у нас «читатели», которые заходят в библиотеку лишь с обходным листом или все еще в старое помещение и спрашивают удивленно:

— А где же библиотека?

Все чаще работниками библиотеки проводятся конференции, вечера, обзоры, организованы прослушивания записей классической музыки. Так, 29 ноября была проведена родительская конференция под названием «Родители просят совета», где присутствующие беседовали о воспитании детей дошкольного возраста. В декабре успешно был организован вечер «Книга — твой лучший друг».

В ближайшее время готовятся читательская конференция по книге Ленина «Задачи союзов молодежи», конференция для детей по книге Воскресенской «Сердце матери», диспут с учащимися восьмых классов «О подвигах в жизни и жизни, как подвиг» и другие массовые мероприятия.

Товарищи, библиотека ждет вас. Приходите, ищите, мыслите.

С. КУЗНЕЦОВ,
работник районного Дома культуры.

* * * *

СОРЕВНОВАНИЯ

устраивать свои села, полевые станы бригад и прифермские участки. Во многих артелях среднемесячный заработок колхозников составляет 100—120 рублей.

Волочисские колхозники на своем опыте убедились, что производительные силы их хозяйств далеко не исчерпаны, что и урожаи, и продуктивность животноводства можно значительно повысить, если лучше использовать имеющиеся резервы и прежде всего землю, технику, корма.

Колхозники своевременно и доброкачественно провели обработку почвы под озимые, на каждый гектар внесли по 20 тонн органических удобрений, посевы разместили в полях севооборота по лучшим предшественникам. Сев провели в лучшие сроки, перекрестным и узкорядным способами, первоклассными семенами. За озимыми ведется тщательный уход. Ранней весной их посевы будут подкормлены местными и минеральными удобрениями.

Одновременно труженики района готовятся к севу сахарной свеклы и других яровых культур. Под весь яровой клин своевременно поднята глубокая зябь. На полях, отведенных под сахарную свеклу, проведено лущение стерни, а затем под зяблевую вспашку внесено по 25 тонн навоза и по 8 центнеров минеральных удобрений. Полностью засыпаны и заблаговременно подготавливаются к высеву первоклассные семена высокоурожайных сортов, ремонтируется посевной инвентарь, накапливаются удобрения.

Чтобы снизить себестоимость таких трудоемких культур, как сахарная свекла и кукуруза, земледельцы почти всех хозяйств района готовятся в будущем году выращивать их по новой технологии — при минимальных затратах ручного труда. Для обеспечения двухсменной работы на всех машинах за зиму дополнительно будет подготовлено 160 трактористов.

Животноводы района организованно проводят зимовку скота. Здесь на каждую корову заготовлено по 16 тонн силоса и по 26 центнеров грубых кормов. Работники ферм стараются экономно расходовать каждый килограмм кормов, широко пользуются кормоцехами и кухнями. В пятнадцати колхозах района на фермах применена комплексная механизация, вводится двухсменная работа доярок.

Подводя итоги года, специалисты каждого хозяйства с помощью колхозного актива подсчитывают, во что обошелся один центнер зерна, мяса, молока, что дает внутрихозяйственный хозрасчет. Эти подсчеты помогут выполнить и такие взятые обязательства, как повышение производительности труда по сравнению с плановой не менее чем на пять процентов, снижение себестоимости центнера зерна на восемь процентов, сахарной свеклы и мяса — на десять процентов, молока — на пять процентов.

Все хорошее, разумное, что делается в колхозах Волочисского района и приносит им большие выгоды, достаток и славу, доступно почти всем хозяйствам и районам.

А. ЧЕРНИЧЕНКО.

Волочисский район
Хмельницкой области.

НОВОСИБИРСКИЙ ДОМ ОТДЫХА «СОСНОВКА»



Недалеко от Новосибирска, в живописном бору, на берегу молодого Обского моря, расположился популярный у новосибирцев в любое время года дом отдыха «Сосновка».

Сейчас здесь одновременно отдыхает 180 человек, в ближайшее время будет сдан еще один корпус на 120 человек.

На снимке: новый корпус дома отдыха «Сосновка».

Фото А. Полякова и В. Лещинского. Фотохроника ТАСС

• ПО СТРАНАМ МИРА • МИР В ФОТОГРАФИЯХ

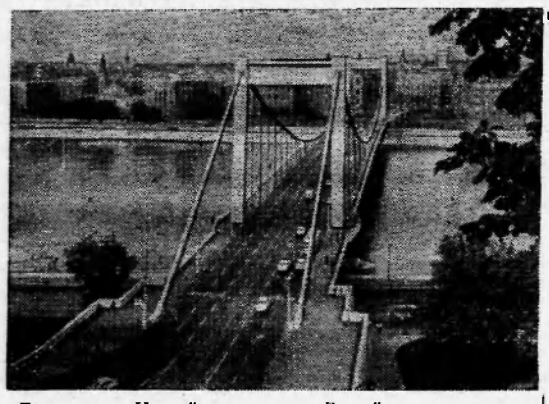

Будапешт. Новый мост через Дунай украсил столицу Венгрии. Он построен взамен старого моста «Эржебет», взорванного фашистами во время второй мировой войны.

Фото В. Соболева Фотохроника ТАСС

НЕ ХВАТАЕТ ШКОЛ

В Риме в одной из школ на окраине города по крайней мере три класса занимаются в «классных комнатах», расположенных на два метра ниже тротуара, то есть в подвале. Родители требуют перевести классы в сносные помещения, они организуют демонстрации на улицах и посылают делегации в муниципалитет. Но напрасно! Дело в том, что положение со школами в Риме—одно из самых катастрофических в Италии. (ТАСС)

ИНСТИТУТ ЯДЕРНЫХ ИССЛЕДОВАНИЙ



Институт ядерных исследований в Реже близ Праги — крупнейшее научное учреждение социалистической Чехословакии. Он построен с братской помощью Советского Союза. Работающая здесь большая группа научных сотрудников ведет исследования, связанные с мирным использованием атомной энергии.

На снимке: в новой лаборатории по изучению изотопов урана, плутония и других частиц.

Фото ЧТК—ТАСС

«ПЕРВАЯ ЛАСТОЧКА»

В восьмой раз за последние восемь лет Англия стоит перед очередным вздорожанием хлеба.

5 декабря—через две недели после девальвации фунта стерлингов—всезнающая газета «Таймс» в разделе экономической информации (читать которой заведомо не будут рядовые англичане) поместила нарочито сухую и бесстрастную заметку. Из нее следовало, что четыре крупнейшие английские мукомольные и хлебопекарные компании — «Рэнк—Ховис — Макдугол», «Ассошиэйтед бритиш фудс», «Кооперейтив холсейл сосайти» и «Спиллерс» намерены просить правительство в начале нового года повысить цены на хлеб. Одновременно в министерство сельского хозяйства, рыболовства и продовольствия будут поданы заявки с просьбой повысить цены на муку.

Это «большая четверка» компаний контролирует две трети мукомольной и значительно более половины хлебопекарной промышленности страны. Руководители одной из этих компаний сообщили, что они будут просить повысить на полтора—два пенни цену стандартной буханки. Это значит, что в среднем цены на хлеб вырастут приблизительно на 10 процентов. Последний раз хлеб в Англии вздорожал не далее, как в феврале этого года.

Итак, английский народ начал испытывать на себе последствия политики лейбористского правительства. Обесценение фунта стерлингов более всего затронет именно мукомольную и хлебопекарную промышленность Англии. Как известно, Англия зависит от импорта хлеба,—а хлеб на мировых рынках стал для нее много дороже. «Большой четверке» грозит резкое снижение прибылей.

Но эти дельцы от хлеботоговли бывали и не в таких передрягах. С первых дней своего правления лейбористы близко познакомились с рваческой политикой «большой четверки», каждый раз уступая ее нажиму. Так, видимо, будет и на этот раз. «Таймс» предсказывает, что, «если будут представлены детальные обоснования для повышения цен, правительство не будет очень противиться этому».

Несмотря на благожелательное отношение властей, «большую четверку» волнует один вопрос: наступил ли тот подходящий момент, когда можно требовать повышения цен. Это, конечно, не забота о ближнем, с которого придется содрать еще одну шкуру. Просто владельцы компаний отдают себе отчет, что цена на хлеб—это не просто цифры экономических сводок: это самый насущный вопрос для любого гражданина страны.

Наживающиеся на хлебе монополистические гиганты боятся реакции английского народа.

Арк. Казаков
(ТАСС)

ОДНА ИЗ ПРОБЛЕМ СОВРЕМЕННОЙ АМЕРИКИ

Американцы теперь уже не удивляются, когда, расплачиваясь за покупки в мелких лавках, аптеках или даже за бензин на заправочных колонках, рядом с кассой они видят заряженный пистолет. Например, владелец мелкой лавки, что в трех кварталах от Белого дома, Фрэнк Стаутенберг и Льюис Ком, у которого небольшой промтоварный магазин, считают, что у них нет другого выхода, как постоянно держать оружие под прилавком.

А вот владелец бакалейной лавки в Вашингтоне Руфус Оверстрит «не пошел в ногу со временем» и поплатился жизнью. На днях поздно вечером трое вошли в его лавку, пристрелили хозяина и забрали дневную выручку.

Вряд ли столичным торговцам приносит утешение мысль, что они не одиноки в своем несчастье, что вооружаются сейчас многие торговцы в США. Из Детройта, например, отчаявшиеся мелкие торговцы уезжают в Канаду. «Детройт, — пишет газета «Лос-Анджелес таймс», — это только яркий пример. Такая же проблема одолевает Кливленд, где число ограблений магазинов и убийств резко возросло и население начинает вооружаться. Из Чикаго и Цинциннати также поступают сообщения о резком росте числа вооруженных ограблений».

Волна преступлений буквально захлестнула страну. По официальным данным, число преступлений в стране за первые 9 месяцев 1967 года возросло на 16 процентов по сравнению с соответствующим периодом 1966 года.

По размаху преступности Вашингтон занимает первое место среди всех других американских городов. За период с января по сентябрь прошлого года число преступлений в столице США увеличилось на 25,8 процента. В ряде районов Вашингтона с наступлением темноты вступает в силу своеобразный «комендантский час»—безлюдными становятся улицы, закрываются магазинчики, замирает жизнь, и только слышится пронзительный вой сирен патрулирующих полицейских машин.

Какой бы сухой ни казалась на первый взгляд статистика, без нее не обойтись. В данном случае она дает возможность более выпукло представить масштабы преступности в столице США. По данным Федерального бюро расследований, в первой половине прошлого года было зарегистрировано 2666 ограблений по сравнению с 1466 в первой половине 1966 года, 85 случаев изнасилования (69—за этот же период в 1966 году) и т. д.

Президент Джонсон сам признает, что масштабы преступности «позорят страну», и призывает превратить Вашингтон в «образцовую столицу».

В преддверии президентских выборов правительство, кажется, зашевелилось. Стало известно, что республиканская партия намерена использовать рост преступности в стране, как козырь в предвыборной кампании, и обвинить Белый дом в бездействии. Правительство решило срочно усилить столичную полицию и принять другие меры. Президент направил в конгресс законопроект, в котором делается робкая попытка ограничить свободу продажи огнестрельного оружия в стране.

Но Джонсону не везет даже в этом. Против законопроекта сразу же выступила Национальная стрелковая ассоциация под смехотворным предлогом, будто «любая попытка установить контроль над продажей оружия является коммунистическим заговором, ставящим целью разоружить страну, чтобы красные могли захватить ее».

Правительство сейчас решило развернуть борьбу—пока еще на словах—против так называемых уличных преступлений — ограбления, убийства, изнасилования и т. д. Но организованный преступный мир Америки, которому принадлежат синдикаты по продаже наркотиков, игорные дома, ростовщические фирмы, никак не будет затронут правительственными мерами.

А. Меликин,
корреспондент ТАСС.
Вашингтон



Ковровое производство — важная отрасль промышленности Ирана. Ковры являются одной из основных статей экспорта. В последние годы общий вес экспортируемых ковров составляет 8-9 тыс. тонн в год. В Иране производятся ковры самого различного качества и материала—шерстяные, шелковые, хлопчатобумажные. Иранские ковры пользуются мировой известностью.

На снимке: в одной из ковроткацких мастерских Исфахана.



В Эфиопии работает группа болгарских врачей и медсестер, которые оказывают большую медицинскую помощь местному населению.

На снимке: прием у врача Стефаны Мечковой в детском отделении городской больницы Аддис-Абебы.

Фото БТА—ТАСС

Зам. редактора В. КИСЕЛЕВ.

Нижневартовская типография управления по печати Тюменского облисполкома. • Заказ 4.

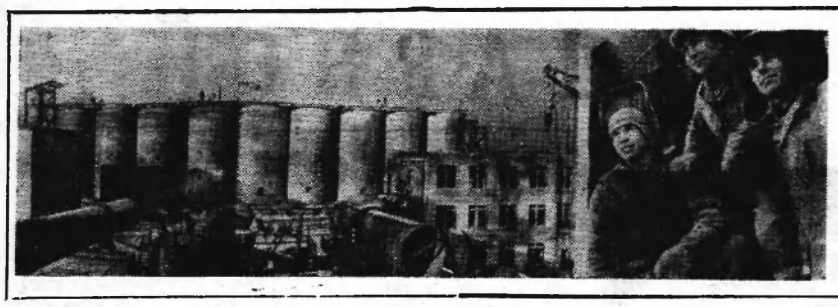

БЕЛОРУССКАЯ ССР. Успешно ведется строительство второй очереди Витебского керамзитового завода. С вводом ее в эксплуатацию мощность предприятия возрастет в два раза. Уже в начале будущего года три печи второй очереди дадут продукцию. Сейчас их монтирует бригада коммунистического труда Минского монтажного управления № 2 треста «Химмонтаж» (слева направо): Владимир Ковалев, Аркадий Водовозов и Игорь Храповицкий, слева — строительство завода.

Фото Г. Усламова.

Фотохроника ТАСС

Голос ударной Мегионии

Пролетарии всех стран, соединяйтесь!

ЛЕНИНСКОЕ ЗНАМЯ

Орган Нижневартовского районного комитета КПСС и районного Совета депутатов трудящихся Тюменской области

№ 6 (2364) Год издания 27-й | СУББОТА, 13 января 1968 года | Цена 2 коп.

ОБРАЩЕНИЕ

РАЙКОМА ВЛКСМ И ШТАБА УДАРНОЙ КОМСОМОЛЬСКОЙ СТРОЙКИ КО ВСЕМ КОМСОМОЛЬЦАМ И МОЛОДЕЖИ НИЖНЕВАРТОВСКОГО РАЙОНА

Дорогие друзья!

Мы, вместе со всей комсомолией нашей страны, вступили в замечательный год — год пятидесятилетия нашей организации.

В 1918 году, когда молодая Республика Советов была в кольце врагов, наши отцы и деды, беззаветно преданные делу партии, делу Ленина, объединились в «Коммунистический интернационал молодежи». Это были самые тяжелые для нашей страны дни. Каждый вступающий в комсомол отдавал себе отчет в том, что подвергается смертельной опасности. Враги революции убивали комсомольцев наравне с большевиками. Но никто не мог отобрать право членов Коминтерна — быть всегда на самых трудных участках, рядом с коммунистами и в бою, и в труде.

С тех пор через организацию юных коммунистов прошло не одно поколение, пронесшее с честью это право через бои гражданской, через ударные будни первых пятилеток, через сражения Великой Отечественной войны, через трудности послевоенного восстановления, через целину и Абакан-Тайшет, и вручили его нам — второй половине двадцатого века. Пять орденов на знамени комсомола — признание заслуг наших предшественников.

Так давайте же мы со всей коммунистической принципиальностью посмотрим на комсомольскую жизнь своих организаций. Правильно ли мы живем? С чем идем к пятидесятилетию комсомола, до которого не дожили, отдав себя Родине, Николай Островский, Олег Кошевой, Александр Матросов и многие другие герои-комсомольцы.

Да, изменились формы работы в комсомоле. Сама жизнь нашей страны — страны победившего социализма — неизмеримо изменилась по сравнению с жизнью первых послереволюционных лет. Незыблемыми остаются основные принципы нашей организации:

— коммунистическая принципиальность,

— беззаветная преданность нашей партии,

— самоотверженное служение народу.

Неизменной остается наша цель — коммунизм.

Мы, комсомольцы Нижневартовского района, участники Всесоюзной ударной комсомольской стройки, работающие на освоении уникальных Мегионских нефтяных месторождений, должны встретить пятидесятилетие комсомола большими трудовыми успехами. Дело нашей чести — постоянно перевыполнять задания по сдаче нефти стране. На решение этой задачи должны быть направлены усилия не только нефтяников. Это конечная цель работы геологов и строителей, буровиков и механизаторов, работников сферы обслуживания.

Мы должны придти к славному юбилею еще более организационно окрепшими, способными решать стоящие перед нами задачи производства, быта и культуры.

В честь 50-летия Ленинского комсомола райком ВЛКСМ и штаб ударной комсомольской стройки объявляют соревнование комсомольских организаций района.

Основными показателями соревнования являются:

работа комсомольско-молодежных коллективов,

борьба за отличное качество и сокращение сроков работы,

борьба за рациональное и бережное использование техники, материалов,

быт молодежи,

участие в культмассовых и спортивных мероприятиях,

повышение общеобразовательного уровня и производственной квалификации молодежи. Особое внимание следует уделить внутрисоюзной работе в организациях и группах.

Итоги соревнования будут подводиться среди всех организаций штабом ударной стройки и бюро райкома ВЛКСМ ежеквартально. Победителю будет вручено переходящее знамя райкома ВЛКСМ. Лучшим комсомольским организациям по итогам соревнования будут вручены памятные знамена.

Штаб ударной комсомольской стройки ежемесячно будет подводить итоги соревнования среди комсомольско-молодежных коллективов. Лучшему коллективу будет вручен переходящий вымпел штаба. Лучшим коллективам по итогам соревнования будет присвоено звание коллектива имени «Пятидесятилетия комсомола».

Встреча с делегатом

Вечером, после окончания рабочего дня, активисты промучастка СМУ-5 собрались послушать делегата XVII районной партийной конференции коммуниста К. И. Балина, который рассказал о работе партийной конференции, о перспективах развития района.

С большим интересом участники встречи прослушали своего делегата. Встреча превратилась в большой деловой разговор: были вскрыты конкретные причины, мешающие работе, и намечены меры для их устранения. «Решения XVII районной партийной конференции — в жизнь» — единодушное мнение актива строительно-монтажного управления.

И. ЩЕПОЧКИН,
начальник участка.

ЕСТЬ ПРЕДЛОЖЕНИЕ. КАК ВАШЕ МНЕНИЕ?

10 января в 19.00 у клуба «Нефтяник», было заметное оживление. Не подумайте, что это оживление было вызвано тем, что штаб ударной стройки назначил на это время сбор комсомольского актива. Парни и девчата интересовались предстоящими танцами. А актив? Активисты брели себе потихоньку и к 19. 20 собралось человек 20 (любители точности подсказывают: двадцать четыре). Это не совсем удовлетворительно. Ведь предупреждено было более пятидесяти человек.

Предложение штаба состояло в следующем — создать клуб комсомольского актива нашей ударной стройки. Дело в общем-то вполне серьезное и, как нам кажется, очень интересное.

Работая на одной земле, но в разных организациях, решая различные производственные задачи, мы практически не знаем подчас дел друг друга, не знаем работы соседних организаций. Однако нас объединяет наша молодость, наши мечты, наши обязанности, а главное — единство цели.

Мы работаем на комсомольской стройке огромных масштабов и перспектив, но порой забываем об этом за сложностью повседневной работы, за различием повседневных задач. Поэтому штаб считает необходимым объединить комсомольский актив ударной стройки, создав новый клуб. Клуб, в котором мы сможем периодически собираться, обсуждать все наши насущные проблемы, встречаться с интересными людьми, отдыхать, знакомиться с новостями науки и культуры, петь песни, спорить.

Что такое клуб? Это закрытая добровольная организация, объединенная общей идеей. Членом клуба не становятся, в члены клуба принимают. Во всех мероприятиях участвуют только члены клуба. Клуб имеет свой устав. Руководят им избираемые всеми правление, председатель правления и казначей. Устав утверждается общим собранием членов клуба.

Членами нашего клуба могут быть:

комсомольские активисты всех организаций, работающих на ударной стройке;

комсомольцы и молодежь, рекомендованные комитетами комсомола своих организаций;

лица, старше тридцати лет при условии рекомендации их правлением клуба.

Вопрос о принятии в члены клуба решается в каждом случае персонально правлением клуба по заявлению на имя председателя. Безусловно, каждый

Окончание на 2 стр.

НАШИ ИНТЕРВЬЮ

У ЛАРЬЯКСКИХ СЕЙСМОРАЗВЕДЧИКОВ

В тайге, вдали от самых глухих поселков работает сейсмопартия Аганской геофизической экспедиции Ханты-Мансийского геофизического треста. База ее находится в Ларьяке. В беседе с нашим корреспондентом старший инженер А. Л. Каргопольцев рассказал о работе сейсмопартии.

— Наша партия ведет разведку по выявлению перспективных структур сейсмическим методом, которым заключается в следующем: пробурив скважину, мы возбуждаем ударную волну. Проходя различные слои земной поверхности, волна отражается от них. Расставив по профилю приборы, регистрирующие колебания, мы с помощью сейсмической магнитной станции получаем запись колебаний, по которым можно судить о структуре.

Производится несколько видов работ: топографические, буровые, взрывные и сейсмические. Данные сейсморазведки окончательно обрабатываются камеральной группой. По окончанию работ мы передаем месторождение, если она является перспективным, для разведочного бурения. Сейчас исследуется так называемый Пыль Караминский мегавал. По предварительным данным, это структура средней перспективности.

Надо сказать, что район у нас один из самых сложных. Сейсморазработы можно вести только в условиях суровой сибирской зимы. Но бывает, что и зимой не промерзают отдельные реки, болота, и от механизаторов требуется огромная выдержка и умение, чтобы вовремя найти выход из трудного положения. При таких сложных условиях повышается и важность качества работ. Тайга проявляет в человеке все, что есть в нем хорошего и плохого. И у нас есть немало людей, кто с честью выдержал эту проверку и уже не первый год успешно трудится в полевых условиях.

СТРОЙКИ МЕГИОНИИ

ЗАПЕВАЛЫ ДОБРЫХ ДЕЛ

КОМСОМОЛЬСКИЕ БУДНИ



1

Встреча

— Скажите, где ваш секретарь комсомольской организации?

— Баурин? Он в клуб пошел...

Иду в клуб.

— Ребята! Где мне найти Баурина?

— Он здесь только что был. Ушел куда-то.

Опять ищу. Найти его просто: каждый знает своего секретаря. Найти его трудно: он редко бывает на одном месте. То там, то здесь — не один раз в день пересекает он Мегион вдоль и поперек. И все же в тот вечер наша встреча состоялась. Меня, естественно, интересовали комсомольские будни молодежи экспедиции. Вот они...

ДЕЖУРСТВО ПО СУББОТАМ И ВОСКРЕСЕНЬЯМ

Народная дружина и комсомольско-молодежный пост ослабили свою работу. Раньше, бывало, каждый божий вечер на улицах можно было встретить парней с красными повязками. А сейчас? По субботам, воскресеньям или в праздники только увидишь их. Надо бы ругать за это, наказывать — по инструкции, а на самом деле?.. Ларчик открывается просто...

— Когда открыли кафе, говорит Иван Баурин,— появилось много беспорядков. Каждый вечер пьянки, драки. Решили навести порядок...

Навели. Почти месяц изо дня в день приходили туда дружинники. Выглядели порой мальчишками против здоровенных мужчин. Всякое бывало, но ребята выстояли. Те, кто познал «прелести» медвытрезвителя и товарищеских судов, с опаской обходили стороной парней с красными повязками.

Но кафе — только частности. Патрулирование по поселку, дежурство в клубе — это не могло не сказаться положительно. Нарушений значительно поуменьшилось, и, как следствие этого,— работа дружины «ослабла».

ХУДОЖЕСТВЕННАЯ САМОДЕЯТЕЛЬНОСТЬ

Пока мы сидели с Бауриным в его кабинете, не раз заходили туда с какой-либо просьбой или вопросом ребята. В дверях Михаил Тимурович Увижев, организатор и ставовитель художественной самодеятельности.

— Иван, во сколько завтра выезжать?

— Часиков в семь,— говорит Баурин.— Будь в полной парадной, Миша. Да, есть мысль выехать с шефскими концертами в Вату, Зайцеву Речку. В Вахск к коллегам не мешало бы заглянуть. Как смотришь на это?

— Правильно. Давно нужно такое сделать. Помнишь, как мы ездили в Вату?— Увижев непроизвольно поворачивается уже ко мне, человеку, не совсем посвященному в их дела, и продолжает:— Мы туда, можно сказать, не приехали, а нагрянули. Без рекламы. Сначала человек сто пришло, а потом... Концерт шел на «бис», и народу было столько, что пушкой не пробьешь. Свет у них до одиннадцати горит, ради нас до полпервого «гоняли» движок. Помню, едва сошел я со сцены, старушка ко мне подходит. «Танцевал ты, говорит, «лезгинку», а мне все чудилось, что ты али со сцены в зал порхнешь, али пальцы пообломаешь». После еще рыбаки подходили. «Пойдемте к нам, ребята. Уха из нельмы, стерляди — пойдемте!». Видишь, как нас люди принимали. Ребята в самодеятельности подобрались все дружные, легкие на подъем. Вечер новогодний хорошо прошел. Только вот еще что. Надо бы лекцию какую-нибудь прочитать. Рассказать, например, о нашей работе, о лучших людях нефтеразведки.

— Идея, Миша! Так мы и сделаем. А то ведь и правда — понаслышке рыбаки знают о шефах... Ну, ладно. Завтра, значит, в семь. Ответственное выступление, — добавляет Баурин.

— Все будет в норме, секретарь.

«КТО ИМЕЕТ ВОСЕМЬ НОГ И ПОЕТ?»

Да, именно такие, кажущиеся нелепыми вопросы можно было услышать 9 декабря в Мегионской школе. Шел спор, кто же веселей и находчивей? Попросту, соревнование КВН.

Ребята из экспедиции решили не ударить в грязь лицом. Так оно и получилось — на два очка опередили они школьников...

В перерывах между ответами и вопросами шел концерт художественной самодеятельности. И опять же — кто лучше!

— Подали нам школьники лист,— вспоминает Баурин.— Долго мы разбирались, что же на нем нарисовано. Дошло — буровая вышка, вид снизу. Так и сказали... А они... «Почти,—говорят,— точно. Только вид сверху». Ну, а кому, им или нам, лучше знать, как видишь ее с вертолета и с земли? Поспорили, конечно... А вообще, хорошо КВН прошел. Нас сразу же больничные работники вызвали на соревнование. Готовимся...

Бурным ключом молодости, веселья и радости бьет комсомольская жизнь.

Готовятся парни к новому КВН. А все же не могут забыть каверзный вопрос школьников: «Кто имеет восемь ног и поет?» Ответили они — кузнечик, а на самом деле — музыкальный квартет «Аккорд». На ошибках учатся.

3

ЧЕРЕЗ ДЕСЯТЬ ДНЕЙ

«Уважаемые буровики! Неужели никогда о вашем рабочем месте не скажут, что здесь работал ЧЕЛОВЕК?».

Так начинался один из выпусков «Комсомольского прожектора». Кажется, обычный выпуск, а вверх дном перевернул все в работе буровиков. На фотографиях, что я тогда смотрел, запечатлены кучи брошенного оборудования, труб, просто исковерканного металла... И вот прожектористы открыто решили выступить против этих замашек.

— Честно говоря, стыдно стало не только мастерам, но и рабочим. Да и материально стали после того дня их наказывать,— говорит Баурин, — через десять дней ни на одной буровой такого не было. И сейчас — специально присмотрись — не встретишь...

Висит свежий выпуск, а на нем крупно красными чернилами написано о новой трудовой победе бригады бурового мастера Малыгина. Не только плохое, но и хорошее осветит луч «Прожектора».

СЕКРЕТАРЬ КОМСОМОЛА

За окнами шаманит метель.

— Здорово я тебя задержал, Иван?

— Понимаешь, пора мне. Сессия на носу.

Так совершенно случайно узнаю, что он—студент Тюменского индустриального института. А еще?.. Член партбюро экспедиции, член бюро райкома ВЛКСМ, член штаба районного «Комсомольского прожектора», ответственный за состояние физкультуры и спорта в поселке, он же... Впрочем, не будем все перечислять. Просто он очень занятый и деловой человек.

Не успели еще ладони остыть от наших рукопожатий, как он уже кричит мне вслед:

— Слушай, о самом главном забыли. Напиши обязательно о хороших комсомольцах Фариде Сайдашеве. Михаиле Стюрове, Валентине Рогожиной, Светлане Симоновой, Любе Карауловой... Обо мне, говоришь? Не надо... Давай так, обо мне ни слова.

Я нарушил договор. Извини. И по той простой причине, что во всем, о чем я писал, огромная доля твоего труда, энергии, смекалки...

В. ВОРОБЬЕВ.

НИ ПЕРА!

электрику НПУ Виктору Зиновьеву — командиру батальона, и оператору нефтепромыслового управления Раису Давлетшину — комиссару батальона. Актовый зал школы заполняли ребята полностью, когда на беседу с ними приходили бывшие офицеры и сержанты Советской Армии. Собрать и разместить ребят, пригласить и встретить гостей — забота Тамары.

Сейчас вся дружина готовится к юбилею Советской комсомолии и к столетию со дня рождения В. И. Ленина. Осенью 1968 года будет подведен окончательный итог работы дружин района за год. Мне думается, пионерия 2-й школы, руководимая комсомолкой Тамарой Сандыковой, будет в числе первых.

Сейчас, на время каникул, Тамара уехала сдавать сессию в Ханты-Мансийск, она учится на первом курсе Тобольского педагогического института. Пожелаем ей ни пуха, ни пера, как говорят студенты, а ребятам — скорой встречи со своей вожатой, новых интересных дел.

Л. ДЕДЮРИНА,
заведующая школьным отделом райкома ВЛКСМ.

Одними из первых

в округе комсомольцы Мегионской нефтеразведочной экспедиции приняли социалистические обязательства в честь 50-летия Ленинского комсомола. 45 комсомольцев будут бороться за звание ударников коммунистического труда. В обязательствах одиннадцать пунктов, включающих увеличение производительности труда, участие в рационализаторском движении, повышение общеобразовательного и технического уровня, закладка сквера имени 50-летия комсомола и многое другое, чем будет жить организация.





Сегодня в программе сатирикопа демонстрируется фильм «Побег» . В основу положены события из жизни комсомольцев конторы бурения, районного узла связи, райрыболовпотребсоюза.

Ждем ваших откликов.



РАССКАЗ

ПОСЛЕДНИЙ РЕЙС

А. Компаниец

Николая Игнатова плотным кольцом окружили враги. Пули жужжали, как осы, впиваясь в гранитные скалы. Матрос отвечал одиночными выстрелами. Рядом, в маленькой каменной впадине, лежала граната, которую он приберегал напоследок.

Где-то за сотню метров плескалось безбрежное море. Сквозь треск автоматных очередей долетал глухой шум прибоя. Море, как всегда, катило свои волны, точило скалы. Оно жило и будет вечно жить, а ему, Игнатову, остались считанные минуты. Но дорого, очень дорого он продает свою жизнь врагам.

Пули свистели рядом, но матрос сейчас не думал о них. Перед взором один за другим вставали лица его боевых товарищей. Игнатова послали в разведку. Перед уходом лейтенант положил ему на плечо перебинтованную руку и сказал:

— Посылаем тебя, Игнатов. Ты местный, знаешь каждую тропинку. Пусть база немедленно шлет подкрепление.

Затем он притянул к себе здоровой рукой матроса и крепко поцеловал.

— Выручай, братишка.

Матрос растаял в темноте. Путь лежал тяжелый, через скалы. Игнатов ужом прополз мимо немецких позиций. У самого моря наткнулся на часового. Пришлось без шума убрать его. Много часов прошел разведчик, и вот на тебе — запеленговали там, где даже не ожидал. Откуда здесь могли появиться фашисты?

Пуля сбила бескозырку. Николай скосил глаз в сторону, откуда стреляли, и увидел здоровенного немца. Он осторожно повернул автомат и выстрелил. Вдруг с другой стороны сразу поднялось несколько фашистов.

— Рус, сдавайс!

Ответом была автоматная очередь. В диске осталось несколько патронов. Гитлеровцы снова пытались приблизиться к Игнатову, он расстрелял последние. «Вот и все», — мелькнула мысль. Он взял шершавую гранату и приготовился к последней схватке...

Немцы подползали со всех сторон. Игнатову стало жарко. На лбу выступил пот. По камням застучали кованые сапоги. Матрос рванул кольцо.

...Игнатов долго не приходил в сознание. Мордастый ефрейтор уже дважды окатывал его ледяной водой. Наконец, матрос открыл глаза.

— Ты есть храбрый зольдат, — мягко сказал немецкий офицер. Он приказал посадить избитого матроса на стул и придвинул к нему золотой портсигар.

— Кури!

Николай молчал. С лица струйками стекала вода. Офицер вплотную подошел к избитому моряку.

— Ты молодой и хочешь жить, помоги нам и мы отпустим тебя. Немцы умеют быть великодушными.

— Что я должен сделать? — усмехнулся Игнатов.

— О, совсем немного, — заторопился офицер. — Ты поможешь нашему рулевому провести транспорт к Безымянным скалам.

На какую-то секунду лицо матроса оживилось, но он сумел быстро подавить вспыхнувшую радость.

— А сколько уплатите?— вдруг деловым тоном спросил матрос.

— Ты деловой человек. О, гут! Гут! — лицо немца расплылось в довольной улыбке. Он неторопливо выложил на стол толстую пачку рейсмарок.

Николай взвесил ее на ладони и пересчитал.

— После операции получишь еще столько, — пообещал фашист.

Игнатова привели на большой транспорт, переполненный солдатами и пушками. «Знали бы товарищи, укрепившиеся на Безымянных скалах, какую силу против них бросили немцы», — думал он. Моряка ввели в рубку. За спиной встали два автоматчика. Николай прокладывал курс по карте. Сколько раз он вот так же наклонялся над маленькой картой, плавая на торпедном катере. Но теперь перед ним лежала чужая карта, он вел вражеский корабль.

Сумерки сгустились почти сразу, но немцы не захотели ждать до утра. Видно, очень торопились. «Тем лучше»,— думал Игнатов. Он жадно вдыхал родной солоноватый воздух моря.

Слабые отблески фонаря освещали карту. Уже близко то место, которое наметил себе матрос. Он бросил взгляд на корабельные часы, они мерно отсчитывали последние секунды. Автоматчики дремали. Сейчас свершится возмездие. Страшный толчок и треск потряс транспорт. «Значит, правильно рассчитал, аккурат попали на рифы», — мелькнуло в сознании моряка.

На судне поднялась тревога, но было поздно. Через две минуты на том месте, где находился вражеский транспорт, колыхались тяжелые волны. Это был последний рейс матроса Николая Игнатова.

п. Нижневартовск.



«Лейтенант Шмидт» — так называется новый спектакль Московского театра имени М. Н. Ермоловой. Это документальная драма (авторы — Д. Самойлов, В. Комиссаржевский, И. Маневич), воскрешающая образ лейтенанта Черноморского флота Петра Петровича Шмидта, руководителя Севастопольского восстания в 1905 году. В пьесе широко использованы стихи Бориса Пастернака.

На снимке: сцена из спектакля. Зинаида Ивановна Рнзберг — артистка Е. Уралова, Петр Петрович — заслуженный артист РСФСР В. Андреев.

Фото М. Строкова.

ВОКРУГ СВЕТА

ВОЙНА ВО ВЬЕТНАМЕ И ДРАГОЦЕННЫЕ КАМНИ

В декабре государственный секретарь США Дин Раск выступил с речью перед Национальной ассоциацией промышленников. Он снова заявил, что присутствие войск США во Вьетнаме необходимо для обеспечения «стабильности и безопасности в Юго-Восточной Азии».

Перед зданием отеля «Уолдорф Астория», где выступал Раск, собрались американцы, протестующие против грязной войны во Вьетнаме. Для «контроля» над этой мирной демонстрацией к гостинице были стянуты сотни полицейских.

А в это время...

Молодая пара спокойно вошла в ювелирный магазин, расположенный всего в нескольких кварталах от отеля. Через несколько секунд на руках владельца магазина, продавца и единственного покупателя, оказавшегося там, щелкнули наручники. Молодой человек держал всех троих на мушке своего пистолета, его спутница, не теряя времени, обчищала прилавки и витрины магазина. «Захватив» с собой драгоценностей на сумму более 100 тысяч долларов, пара удалилась.

Перепуганный владелец магазина стал призывать на помощь полицию, но напрасно: весь личный состав ближайших полицейских участков «охранял» государственного секретаря Раска от демонстрантов.

А. ВОРОНИН.
(ТАСС)

Крупнейший порт мира

22 декабря в голландский порт Роттердам вошло французское судно «Виль де донт» — тридцатитысячное по счету океанское судно в 1967 году. Такое количество судов еще никогда не заходило в Роттердам в течение года.

Ныне Роттердам, расположенный в дельте больших европейских рек Рейна и Мааса, — крупнейший порт мира. Его годовой грузооборот превышает 130 миллионов тонн. В порту свыше 30 гаваней. Общая протяженность причалов порта — более 36 тысяч метров. Здесь построены склады общей площадью 690 тысяч квадратных метров. В роттердамском порту может храниться одновременно около четырех миллионов тонн угля и руды, а элеваторы порта рассчитаны на хранение почти 220 тысяч тонн зерна. На территории порта расположены многочисленные предприятия, в том числе крупнейший в Европе нефтеперерабатывающий завод «Шелл».

Ю. КОРНИЛОВ.
корреспондент ТАСС



МОСКВА. Имя русского художника Франца Алексеевича Рубо (1856-1928) хорошо известно любителям батальной живописи. Он автор известных панорам «Бородинская битва» и «Оборона Севастополя».

В музее-панораме «Бородинская битва» в Москве сейчас открыта новая экспозиция, посвященная творчеству основателя панорамной живописи в России. Многие из представленных на ней набросков, этюдов послужили материалом для создания панорам «Оборона Севастополя» и «Бородинская битва».

На снимке: часть панорамы «Бородинская битва».

Фотохроника ТАСС

Пояс — еще туже

ЛОНДОН. (ТАСС). Английская печать уделяет большое внимание сообщениям о заседании Национального совета экономического развития под председательством премьер-министра Вильсона, на котором были обсуждены предложения о сокращении государственных и частных расходов на миллиард фунтов стерлингов. Газеты пишут, что необходимость урезать расходы еще на 200 миллионов фунтов возникла в связи с принятием правительством Соединенных Штатов жестких мер, направленных на сокращение дефицита американского платежного баланса, которые отрицательно скажутся на английской экономике.

Зам. редактора В. КИСЕЛЕВ.

При районном комитете народного контроля создано нештатное бюро жалоб и заявлений, которое будет вести прием трудящихся 2 раза в неделю с 5 до 7 часов вечера

ПО ВТОРНИКАМ — на 5 квартале, в здании редакции районной газеты.

ПО ПЯТНИЦАМ — в здании райкома партии.

Первый прием состоится во вторник — 16 января 1968 г.

Районный комитет народного контроля.

Нижневартовская типография управления по печати Тюменского облисполкома Заказ 3.

Пролетарии всех стран, соединяйтесь!

ЛЕНИНСКОЕ ЗНАМЯ

Орган Нижневартовского районного комитета КПСС и районного Совета депутатов трудящихся Тюменской области

7 (2365) Год издания 27-й | ВТОРНИК, 16 января 1968 года | Цена 2 коп.



Азербайджанская ССР. 38 лет работает Герой Социалистического Труда Закир Шукюров на нефтеперерабатывающем заводе имени XXII съезда КПСС. От чернорабочего до руководителя блока технологических установок — таков трудовой путь ветерана. Рабочие знают его и как активного общественного деятеля. Закир Шукюров избран делегатом XIV съезда профсоюзов СССР.

На снимке: З. Шукюров.

Фото Э. Мкртычянца. Фотохроника ТАСС

Народная дружина

Хорошим помощником работникам милиции в охране общественного порядка стали добровольные народные дружины, пользующиеся в стране заслуженным авторитетом. В нашем районе неплохо работают народные дружины предприятий Главтюменьнефтегаза, руководит которыми зам. начальника нефтепромыслового управления И. А. Абзалов. Добросовестное отношение к порученному делу, беспокойный характер — эти черты стали отличительными для председателя штаба и дружинников. Члены дружины регулярно выходят на дежурство по поселку нефтяников. Активно вмешивается в жизнь поселка народная дружина Зайцевой Речки, которой руководит тракторист П. К. Савченко. В числе лучших можно назвать и дружины Вахской нефтеразведочной экспедиции, ремстройгруппы, исполкома райсовета.

Но, к сожалению, не все руководители народных дружин так добросовестно относятся к своим обязанностям. Очень плохое положение сложилось в штабе народных дружин строительных организаций, которым руководит зам. управляющего трестом «Мегионгазстрой» А. С. Протченко. Совсем не работают народные дружины в районном узле связи и ремонтно-эксплуатационной базе флота.

Добровольные народные дружины — это одна из ступеней к общественному самоуправлению. Поэтому необходимо активизировать работу народных дружин, а не обращаться к милиции, как это делают, например, в Ларьяке. Просят второго милиционера, когда вполне можно навести порядок силами общественности.

Посильное участие могут принимать в этом важном деле молодежь, школьники. Хорошее дело затеял райком комсомола: создал оперативный отряд по борьбе с нарушениями общественного порядка. Но пока этот отряд существует только на бумаге. Еще только начинает налаживаться работа отрядов юных друзей милиции, которые были организованы, например, при Нижневартовской средней школе № 2. Намечен большой план работы отрядов ЮДМ но руководство этой работой пока не ведется, она пущена на самотек.

О плохом поведении отдельных лиц штаб народной дружины обычно сообщает на предприятие, где он трудится. Но руководство предприятий, партийные и профсоюзные организации, товарищеские суды зачастую не реагируют на сигналы дружины, не принимают никаких мер к правонарушителям.

Нельзя забывать, что охрана общественного порядка — наше кровное общее дело. Необходимое внимание должны уделять ему и профсоюзные, и партийные и комсомольские организации. Свести нарушения до минимума, сделать район образцовым — вот задача, решить которую можно только общими усилиями, активизируя работу добровольных народных дружин.

ТАМ, ГДЕ ТАЯТСЯ БОГАТСТВА ЗЕМЛИ

Несколько лет ведет разведочные работы в нашем районе сейсмопартия Аганской геофизической экспедиции. Там, где на сотни километров нетронутое полотно снега, где коварно таится под сугробами болотная топь, а еще дальше, глубже — невидимые богатства земли, трудятся упорные люди, не боящиеся ни злых сибирских морозов, ни тяжелой работы в сложных полевых условиях.

Лучшими тружениками называют в сейсмопартии тракториста В. И. Черанева, бурового мастера М. Т. Цветкова, сейсморабочих М. Е. Харитонова и И. С. Сидорова, геодезиста А. Т. Медведева, взрывника Ф. М. Гусманова.

Г. ВОРОНОВИЧ.

ПЕРВОЕ ЗАНЯТИЕ

При отделе пропаганды и агитации райкома партии начала работать школа агитаторов и политинформаторов. На первом занятии перед слушателями выступил с лекцией о международном положении нештатный лектор райкома КПСС В. Г. Поляков. С методической лекцией — как провести беседу о 50-летии Вооруженных Сил СССР — выступил райвоенком М. Ф. Сурнин.

На занятиях присутствовало более 70 человек.

Джарлинская семикилометровая

Возле селения Джарлы заложена вторая в Азербайджане семикилометровая нефтяная скважина, сообщает из Баку корреспондент ТАСС. Проводившиеся здесь геофизические исследования выявили крупную складку, перспективную для поисков нефти и газа.

ПРИЯТНАЯ ПОПРАВКА

В новогоднем номере нашей газеты сообщалось об еще одной трудовой победе коллектива Мегионской нефтеразведочной экспедиции. И сейчас необходимо внести небольшое изменение. По более уточненным данным, абсолютно свободный дебит скважины на Варьёганской площади составляет 4 260 тысяч кубометров природного газа, а запасы месторождения — порядка 100 миллиардов кубометров.



Москва, январь 1968 года. Нескончаемый живой поток движется по Красной площади... Ежедневно тысячи людей — москвичей, приезжих из разных районов нашей страны и зарубежных гостей приходят сюда к Мавзолею В. И. Ленина, чтобы почтить память великого вождя, основателя первого в мире социалистического государства.

Фотохроника ТАСС

Семинар культпросветработников

Сегодня закончит свою работу трехдневный семинар библиотечных и клубных работников района.

Секция библиотекарей, которой руководит методист окружной библиотеки Л. М. Осинцева, проведет научно практическую конференцию «В. И. Ленин о библиотечном деле».

Вчера, как пример совместной работы клубов и библиотек, был проведен вечер «Мой любимый поэт».

К 100-ЛЕТИЮ СО ДНЯ РОЖДЕНИЯ В. И. ЛЕНИНА

ИСТОРИЯ ОДНОЙ КРАСНОАРМЕЙСКОЙ КНИЖКИ

Закончилась гражданская война. 195-й полк стрелковой дивизии расквартировался в Ейске. Здесь, на берегу Азовского моря, он вел борьбу с бандитизмом.

В апреле, когда наступила весна, бойцы стали мечтать о доме, о земле... И эти свои мечты связывали с именем человека, которому должно было исполниться пятьдесят два года. Думали, обсуждали, какой лучше послать подарок Ильичу. И тут кто-то из бойцов предложил: «Изберем Владимира Ильича в наш полк!».

Предложение бойцов обсудили на собрании представителей подразделений полка. В тот же день вечером был издан приказ № 111 о зачислении В. И. Ленина почетным красноармейцем нашего полка.

Подготовили все документы, подобрали полный комплект обмундирования. Встал вопрос: кого послать в Москву? Выбор пал на Степана Нефедова, бесстрашного командира конной разведки полка. В помощь командиру выделили двух бойцов — Михаила Попова и Беляла Абиева.

— Думал я, — вспоминает Степан Николаевич Нефедов, — доберусь до места, сдам пакет, возьму расписку и — обратно. А получилось не так...

Приехали в Москву. Пришли к Кремлю. У Спасских ворот уйма народа. Что делать? Пробрался к часовому, показал наш «мандат». Часовой вызвал дежурного коменданта. Тот посмотрел документы и сказал:

— Подождите здесь минут десять.

Сходил куда-то, вернулся и, дружески подмигнув, пригласил идти за ним. Привел, помню, в большой светлый зал и показал рукой:

— Вон, видите, дверь. Там занимается Владимир Ильич. Он ждет вас...

Только направились к той двери, а оттуда выходит Ленин:

— Вы ко мне, товарищи?

Взял он меня под руку и повел в кабинет. И сразу стал расспрашивать:

— Как встретил вас народ на Кубани? Довольны ли Советской властью? Хлеб есть? Как там обстановка?..

Потом мы вручили пакет Ленину. Он вскрыл его, вынул документы, просмотрел. Протокол собрания, приказ и вещевой аттестат положил на стол, а красноармейскую книжку протянул обратно. «С чего бы это?» — подумал я. А потом сообразил: да ведь я же официальный представитель полка! Встал и произнес:

— Товарищ Ленин! Вы зачислены почетным красноармейцем 195-го стрелкового Ейского полка. По поручению личного состава вручаю вам красноармейскую книжку!

Красноармеец Абиев развязал вещевой мешок:

— Это ваше обмундирование, товарищ Ленин.

— Прекрасно! Как на меня сшит.

Ильич взял вещевой аттестат, расписался в нем и подал мне:

— Это вам, видимо, понадобится для отчета. Ну, а теперь, после трудов праведных, мы можем с вами и чайку попить.

Владимир Ильич усадил нас и сказал:

— Передайте, товарищи, воинам нашего полка мой искренний привет и большую благодарность за оказанную честь!

А. ШАРОНОВ.

ВЕСТИ С НЕФТЕПРОВОДА

Вспышки разрывают горизонт

Бьет в прозрачные бубны оной безудержная северная метель. Казалось, что все смешалось, растворилось в ее стремительном хороводе. Непогода властвовала в природе, а делах людей. Вот мороз разогнал стелющиеся кучи облаков, уплотнил рыхлый покров снега и треснучим, кристальным холодом встал у берегов Меги.

...Рано утром сквозь нахохлившиеся кроны пихт видны вдали желтые мазки костров, доносится басовитое урчание бульдозеров, трубоукладчиков. Здесь, возле аккуратного четырехугольника вагончиков расположилась база строительного участка № 3. Возле тракторов, ругая мороз, собрались механизаторы, силясь разогреть холодные моторы. И вот один за другим оживают двигатели, выбрасывая в небо черные кольца дыма. В пробный «рейс» вышел один трубоукладчик, другой...

Строители готовятся к броску на новый участок нефтепровода Нижневартовск — Усть-Балык. Непогода здорово задержала их на одном месте. Шел снег. Вести сварочные работы нельзя ни на стеллажах, где трубы свариваются в тридцатитрехметровые плети, ни на трассе. А вот сейчас, как в песне, «завтра снова дорога, путь нелегкий с утра».

Есть у определенной категории людей работа, не связанная с постоянным физическим напряжением, но не скажешь этого о сварщиках. Около двадцати шести километров труб сварено ими в сторону Усть-Балыка, но какие километры!.. Уже на этом участке восемь разрывов, то зыбун, то овраги, где одни сварщики не в состоянии что-либо предпринять. И как блаженное время вспоминают они работу на нефтепроводе Бухара—Урал.

Впрочем, «блаженство» это относительное: не было ни оврагов, ни болот, но зато — жара за 50 градусов. И в такую жару стык нужно было сваривать и изнутри. Дышать приходилось раскаленным задымленным сварной и перемешанным с песком воздухом. Где-то уже на берегу Аральского моря стали ставить у отверстия трубы вентиляторы.

Потом сварщики прошли тяжелую школу на выдержку и приверженность к своей профессии на нефтепроводе Усть-Балык — Омск. Сейчас — новое испытание. И как бы трудно ни было им в Средней Азии, они считают, что Тюменская область — это настоящий комплекс непредвиденных проблем, сложностей и неожиданных тупиков.

4 августа высадился в Мегионе первый десант нефтепроводников, 23 сентября был сварен первый стык новой трассы. В одном из вагончиков и увидел фотографию, которая со временем, быть может, станет музейной редкостью. На фоне поредевшей, насупленной тайги стоят люди возле этого самого первого стыка. И на трубе мелом выведено: «ПЕРВЫЙ СТЫК НЕФТЕПРОВОДА НИЖНЕВАРТОВСК — УСТЬ-БАЛЫК. 23. 9. 1967».

Первый стык. Он особенно тщательный и торжественный, как первый шаг ребенка по неведомой и полной трудностей дороге. Прочность, долговечность всего провода зависит, в основном, от работы сварщиков. А какие это виртуозы — судите сами. Работал когда-то в участие Володя Богданов. Он неплохо рисовал. И вот, когда бригада уж чересчур долго засиделась на перекуре, электродом «нарисовал» на будке праздную компанию. Получился вечный «Крокодил». Пусть среди тех, с кем я познакомился на трассе, и нет людей, обладающих этим талантом, но все равно они художники, художники своего дела.

Особенно трудной называют они сварку «на потолках», потолочную сварку. Зацентровав трубы на стыке, лежа на спине, начинают сваривать его. И попробуй только на миг отвлечься, ослабь внимание — брак. На работу сюда принимаются сварщики не ниже пятого разряда, а если сплоховал хотя бы один раз — все регалии долой, полное «разжалование». И остаются самые проверенные, опытные, как два друга Виктор Бочаров и Владимир Клардонов.

Наждый стык строго фиксируется, на нем ставится клеймо «автора сварки», а гарантийный срок — весь период эксплуатации нефтепровода. И где бы ни был сварщик, на Карпатах или на Камчатке, здесь в Сибири будут знать, кто, когда и как варил этот стык...

Мороз под сорок. Кажется, и настроение должно быть ниже нуля, но это не так. Наступили ясные дни, и на стеллаже, и на трассе слепяще-голубыми сполохами расцвели огни электросварок. На трассе снова началась кипучая жизнь, работа на весь световой день. Нужно спешить, ведь впереди весна, непроходимые болота и большой объем работ.

От нулевого километра трасса все упорнее движется к Усть-Балыку, перечеркивая безжизненные просторы тайги, стальная нить еще одного нефтепровода Сибири.

В. ВОРОБЬЕВ,
наш корр.



Тюменская область. На трассе газопровода Игрим—Серов заканчивается сооружение самой северной компрессорной станции. С вводом ее в эксплуатацию транспортировка газа по трубопроводу возрастет до 25 миллионов кубометров в сутки. Индустриальный Урал дополнительно получит много топлива.

На снимке: узел подключения компрессорной станции. Газ отсюда под большим давлением поступает в газопровод.

Фото И. Сапожкова. Фотохроника ТАСС

Наши интервью

Перспектива поиска

Даже невнимательному глазу видны те разительные перемены, которые произошли в нашем районе за последние пять лет. Появились и благоустраиваются новые поселки, молодые предприятия набирают темп работ. И характерно, что первыми в тех местах, которые мы сейчас называем обжитыми, побывали геологоразведчики. По их следам в тайгу приходит другая жизнь.

О планах коллектива Мегионской нефтеразведочной экспедиции мы попросили рассказать главного геолога Генриха Павловича ХУДОРОЖКОВА.

— Во-первых, хочется сказать о том, что результаты, которых мы хотим добиться в этом году, внесут значительные изменения и поправки в наши геологические карты. Но основной объем работ все-таки придется на уже разведываемые Белоозерную и Самотлорскую площади. Они находятся в непосредственной близости со строящимся нефтепроводом Нижневартовск — Усть-Балык.

Вместе с тем мы продолжим разведку на Варьёганской площади, где обнаружены большие запасы природного газа. Также выйдем на Былинскую и Акимскую структуры. Здесь у нас запланировано пробурить по одной скважине.

Если позволят технические возможности, начнем разведку на Черногорской площади. Вообще итоги поиска на Черногорской и Мартовской площадях внесут ясность в определение величины нефтяных запасов и их расположения.

Конечно, планы у нас большие. И хотя нефтеразведчикам приходится работать в исключительно трудных условиях круглый год, нужно сказать, что они и на этот раз не подведут.

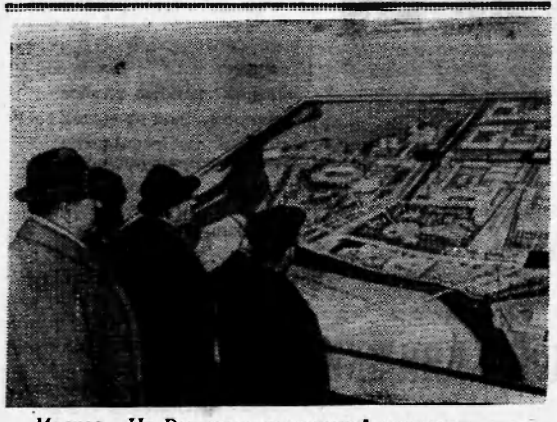

Москва. На Выставке достижений народного хозяйства СССР демонстрируется макет будущего города Шушенское. Генеральный план реконструкции и застройки Шушенского разработан коллективом архитекторов мастерской №2 «Гипрогора», перед которым была поставлена задача — к 100-летию со дня рождения В. И. Ленина реставрировать дома, связанные с именем вождя, и превратить близлежащую часть поселка в заповедник. Здесь будут выстроены многоэтажные дома, магазины, школы и другие здания.

На снимке: посетители ВДНХ осматривают макет будущего Шушенского.

Фото Н. Кулешова. Фотохроника ТАСС

НЕ УПУСКАТЬ ГЛАВНОГО

В юбилейном году, несмотря на трудную промысловую обстановку, Нижневартовский рыбозавод справился с планом рыбодобычи. При плане 10 500 центнеров рыбы выловлено 10 750. План промысла рыбы в 1967 году выполнили все хозяйства за исключением Нижневартовского совхоза, который недодал государству 400 центнеров рыбы.

Коллектив рыбозавода выпустил рыбопродукции по всем ассортиментам в соответствии с планом. Но себестоимость добытого центнера рыбы-сырца остается высокой — 47 рублей против 40 по плану. Это явилось следствием невыполнения плана вылова ценных пород в связи с плохой промысловой обстановкой в летний период. Нами были сделаны попытки по облову глубинных водоемов с помощью техники. При внедрении плавного донного лова и стрежевого неводного потребовалось много рабочей силы, флота и техники на расчистку промысловых песков. Все эти затраты вошли в себестоимость добычи рыбы.

Механизированный вылов составил по гослову за год 120 центнеров, а синтетическими (капроновыми) орудиями лова — 391 центнер. Цифры скудные. Основные причины этого — непродуманная организация труда, плохая дисциплина рабочих.

Чтобы покончить с данным явлением, руководителям промысловых хозяйств необходимо позаботиться о постоянных кадрах, создавать рыбакам нормальные жилищно-бытовые условия. На полную мощность использовать технику на лове, пропагандировать передовые методы труда. У нас немало хороших коллективов, у которых есть чему поучиться. Следует отметить хорошую работу рыбаков Б-Тарховского рыбоучастка В. Ульянова, выполнившего годовой план на 180 процентов, А. Сигильетова — на 120 процентов, Г. Шехерова и Д. Маиджиева.

По Нижневартовскому гослову с выполнением плана на 131 процент вышло звено Н. Батурина. Хорошо потрудились рыбаки А. Макаров, Т. Панкин, Р. Ларионов, А. Колотовкин. Команды наших судов — мІк № 231, и мІк «Шустрый». Многие кормприемщики перевыполнили план по перевозке рыбы и выдержали сортность сдаваемой ими рыбопродукции.

На 1968 год по рыбозаводу в целом план добычи рыбы увеличен по сравнению с прошлым годом на 1 000 центнеров. Необходимо иметь в виду, что промысловая обстановка на добыче рыбы будет не менее напряженной. Поэтому сейчас руководителям хозяйств надо разработать конкретные мероприятия по выполнению завышенных планов. В хозяйствах Охтеурского госпромхоза и Нижневартовского коопзверопромхоза имеется возможность планы увеличить. Так, по коопзверопромхозу — до 5 000 центнеров вместо 4 100, по госпромхозу — до 2 000 центнеров вместо 1 750, а Нижневартовскому совхозу оставить план добычи где-то в пределах 1 500 центнеров. Это будет реальное задание по вылову рыбы.

Явно назрел вопрос о расширении фронта работ и численности рыбаков гослова. Поэтому необходимо немедленно на базе Ларьякского рыбоучастка организовать бригаду рыбаков в количестве 10-15 человек, довести им план вылова рыбы 500—700 центнеров.

Администрация рыбозавода надеется, что вышестоящие районные организации поддержат нас в вопросе об организации гослова в Ларьякском рыбоучастке, который думают передать в коопзверопромхоз. Без Ларьякского участка рыбозавод не в силах выполнить доведенный план на двух акваториях Тарховского и Нижневартовского рыбоучастков.

В настоящий период рыбозавод совместно с руководством других хозяйств разрабатывает расширенные мероприятия по выполнению плана рыбодобычи в 1968 году. Они будут осуществлены, если мы сейчас решим ряд необходимых вопросов, влияющих на реальное выполнение государственного плана.

В. СЛОБОДСКОВ,
старший инженер добычи
Нижневартовского
рыбозавода

НАШИ АКТИВИСТЫ

Совсем недавно районная библиотека получила новое прекрасное здание. Штат библиотеки небольшой — три библиотекаря, а работы много, и на помощь к нам пришли наши читатели — активисты. Очень часто можно увидеть на абонементе Надю Звягину, сотрудницу санэпидстанции, заочницу библиотечного института, Нину Воронцову и Олю Анисимову — ученицы девятого класса. Нина Воронцова уже сейчас полюбила профессию библиотекаря и ее мечта — после окончания школы закончить библиотечный институт.

В детском отделении тоже есть свои помощники. Это Вера Луговская и Валя Белова.

В 1967 году в нашей библиотеке было 1 550 читателей. Одна из активных Мария Ивановна Трей — работница исполкома. Она за год прочитала 297 книг из различных отделов библиотечной классификации. Мария Ивановна не мыслит жизнь без книги. Книги в ее жизни заняли большое место. Ее сын Иван Петрович, рулевой-моторист, унаследовал любовь к книге от матери. В его читательском формуляре за 1967 год насчитывается 196 книг.

Хороших читателей у нас много. Тем, кто еще не стал читателем нашей библиотеки, мы предлагаем сделать это в ближайшее время. Тех книг, которые вы у нас не найдете, мы можем выписать по межбиблиотечному абонементу.

Т. ТИХОНОВА,
заведующая райбиблиотекой.

ПИСЬМА НАШИХ ЧИТАТЕЛЕЙ

Ковер с „прицепом“

С начала выпуска билетов денежно-вещевой лотереи я каждый раз участвовал в розыгрыше, но выигрывал мелкие суммы (один, два рубля). А вот по билету 7-го выпуска 1967 года мне повезло, я выиграл на свои билеты ковер фабричной работы стоимостью 84 рубля и денежный выигрыш — 9 рублей.

В дальнейшем я тоже буду участвовать в каждом выпуске. По лотерее 1968 года разыгрывается 60 процентов от выпущенной суммы, так что вероятность выигрыша возрастает.

В. БЛОХИН.
пос. Мегион.

Холодильник—хорошо

В 8-м тираже выпуска 1967 года на мои купленные билеты выпал крупный выигрыш — холодильник «Юрюзань» стоимостью 255 рублей.

Живу в селе, поэтому особой надобности в холодильнике не ощущаю. Решила вещевой выигрыш не получать, а заменить его денежным.

После такого «сюрприза» я поверила, что выиграть может каждый, кто приобретает лотерейные билеты.

З. ЗАХАРОВА.
с. Ларьяк, отделение связи.

За 30 копеек—«Москвич»

Я всегда покупаю билеты денежно-вещевой лотереи.

Что и говорить, частенько после проверки таблицы приходилось разочаровываться. Случалось, на некоторые из билетов выпадали мелкие денежные выигрыши.

Но вот один из приобретенных мною нескольких билетов 7-го выпуска денежно-вещевой лотереи 1967 года (серия 34 407, номер 015) оказался счастливым. На него выпал выигрыш — автомобиль «Москвич-408» стоимостью 4 511 рублей.

Призываю всех жителей нашего района активно участвовать в проводимых тиражах денежно-вещевой лотереи.

А. МАРТЬЯНОВ,
рабочий Октябрьского лесопункта.



Свердловская область. В Нижнем Тагиле вступил в строй новый комбинат бытового обслуживания. В мастерских его можно отремонтировать обувь, одежду, часы и фотоаппараты, произвести химчистку и окраску одежды. Здесь же работают три дамских парикмахерских салона. Обслуживают клиентов опытные мастера.

На снимке: вестибюль нового комбината бытового обслуживания.

Фото А. Зольникова.
Фотохроника ТАСС.

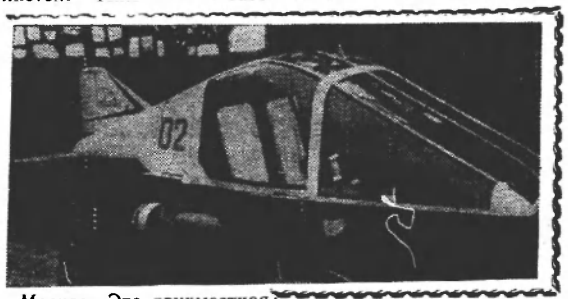

Москва. Эта двухместная подводная лодка «МАИ-3» — экспонат Выставки достижений народного хозяйства СССР. Лодка, сконструированная и построенная в студенческом конструкторском бюро Московского авиационного института имени Серго Орджоникидзе, предназначается для научно-исследовательских работ. Она может быть также использована и любителями подводного спорта. Глубина погружения — 50 метров, скорость под водой 7 километров в час. Нынешним летом она успешно прошла морские испытания.

Фото Н. Кулешова.
Фотохроника ТАСС

Как бабушка Луша в клуб ходила

Прихожу я как-то в клуб «Нефтяник». Вечер интересный был, поэты выступали, певцы пели. А впереди меня два молодых человека сидят, так это из стороны в сторону покачиваются и рассуждают меж собой: «Что ли это вечер? Что ли это концерт? Вот мы вчера концерт устроили! Уж и повеселились! Дернули по полбанке на нос...» Хотела было я их попросить потише себя вести, да как глянули оба на меня, у меня аж сердце к пятке примерзло.

Пошла я тихонечко, пересела на другое место. А тут паренек рядом сидит, молоденький такой, а видно маялся бедный — спит себе, головку на плечо клонит. Встрепенулся потом, головой помотал, поднялся да и пошел из зала. Хоть и торопится, но старается ступать прямо, молодец какой!

Ну ладно, смотрю, люди слушают концерт, и я принялась слушать. Не заметила, как и кончился. Танцы начались. Встала я в сторонке, смотрю. Страсть, как я танцы люблю! Пойдешь, бывало, в вальсе выкруживать! Головку набок, ноги сами по полу перебирают, баянист из сил выбьется, а я даже и дыханье не собью. Вот как танцевала! Сейчас уж не то, конечно. Дай, думаю, хоть на молодых полюбуюсь.

Музыка как загремит! Выходят девчата да парни на середину и давай ногами топать да руками трясти, а зачем-почему, не понять. А те двое, как через скакалочку прыгают, умаялись совсем, а не уходят, стыдно, видать, признаться, что устали. Ну ладно, думаю, это у них разминка была, сейчас танцевать начнут. Ведь танцев-то сейчас всяких напридумывали! Нет, смотрю, опять топают да прыгают. Третий раз музыку завели — опять прыгают. Гляжу кругом: а ведь все молодехоньки, школьники поди еще. А где же молодежь, комсомолия где?

Вот на собраниях торжественных я часто бываю, какие там парнишечки-комсомольцы сидят. Любо-дорого поглядеть. А тут их чего-то и не видать. Говорят, дружинники есть, чего же это они пьяных не выведут? Не справляются, что ли? Али самим им такое нравится?

Записал А. ВИТА.



Ученики 7-го класса Мухин Николай и Кронов Алексей давно знали друг друга и взаимно не испытывали симпатии. Но случилось так, что один день, с утра до позднего вечера, ребята провели вместе. В этот день было много событий, но самым важным для Николая и Алексея оказалось то, что они как бы открыли для себя друг друга, почувствовали потребность в дружбе. Таков сюжет новой картины «День солнца и дождя», выпущенной киностудией «Ленфильм». Автор сценария Э. Радзинский, режиссер-постановщик В. Соколов, главный оператор В. Чумак.

Кадр из фильма: сестра Кронова — артистка С. Савелова, Алексей Кронов — Саша Баринов.

Фотохроника ТАСС

ХОРОШИЙ КОНЦЕРТ

В воскресенье 8 января в клубе «Нефтяник» состоялся вечер, организованный райкомом комсомола и школой рабочей молодежи. После доклада присутствующие посмотрели хорошо подготовленный концерт художественной самодеятельности. Слушатели встречали вокальные и инструментальные выступления щедрыми аплодисментами.

Ф. КОРЫСТИН.

ХОТЯ ПИСЬМО НЕ ОПУБЛИКОВАНО

От имени жителей деревни Соснино о плохой работе хлебопекарни нам написал тов. Каштаков. В настоящее время хлебопекарня отремонтирована и работает, с чем сообщил нам в редакцию председатель райпотребсоюза М. Я. Петров.

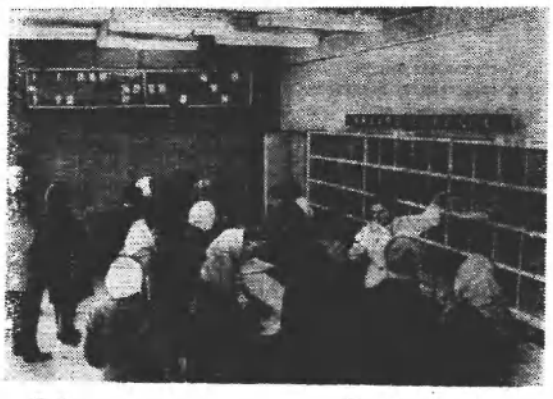

В Киеве открылся гастроном «Левобережный», где продажа продовольственных товаров производится по образцам. В новом магазине нет обычных прилавков. Вдоль торгового зала протянулись витрины с пронумерованными образцами товаров. Чтобы купить продукты, надо оторвать талоны с соответствующими номерами и опустить их в специальную кассету, которая выдаст жетон с номером заказа. После этого талоны поступают в комплектовочное отделение. Когда на световом табло появится номер вашего заказа, можно подойти к столу выдачи, оплатить покупку и получить ее.

На снимке: когда на световом табло появится номер заказа, можно подойти и получить покупку.

Фото А. Поддубного.
Фотохроника ТАСС

В социалистических странах



Чехословакия. Универсальный кран «Сатурн-035» для строительства дорог создан на машиностроительном заводе Детва в Центральной Словакии. Новый агрегат может быть использован как грейдер и канавокопатель.

Фото ЧТК — ТАСС.

КАК ПРАВИЛЬНО ПИТАТЬСЯ?

Этот вопрос столь же стар, как и сложен. В разных уголках земного шара по-разному отвечают на него.

Шесть лет назад при Болгарской Академии наук был создан Институт питания, цель которого — изучать особенности болгарской кухни и на основе этого разрабатывать нормы и рекомендации питания.

И хотя Институт еще сравнительно молод, коллектив его сотрудников своими трудами завоевал большой авторитет. За это время было проведено несколько комплексных научных экспедиций для исследования состава, норм и специфики питания в районах с различными географическими особенностями. Было изучено питание различных профессиональных групп населения с целью составления норм правильного питания людей, занимающихся различными видами умственного и физического труда.

Уже сейчас большинство рекомендаций института внедряется в систему общественного питания. Институт оказывает большую помощь и медикам: группы физиологов, биохимиков и других специалистов исследуют различные нарушения обмена веществ в организме человека. Принимая во внимание крупные успехи института, Совет экономической взаимопомощи рекомендовал болгарским специалистам помочь внедрению разработанных методов питания во всех странах — членах СЭВ.

В. ТЕРЕХОВ.
(ТАСС).

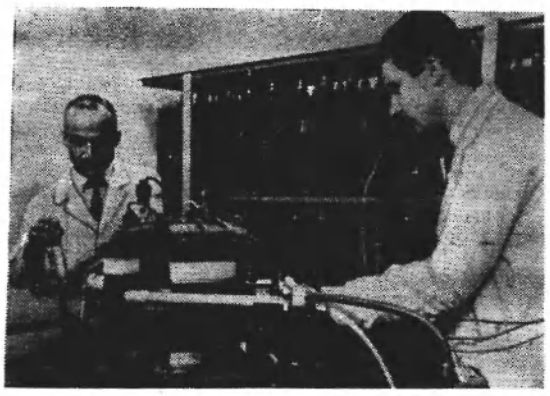

В лаборатории института атомной физики Академии СРР в Бухаресте. Идет проверка нового бетатрона.

Фото Аджерпресс — ТАСС.



За послевоенные годы древний Белград помолодел. В городе сооружены новые благоустроенные жилые дома, театры, кино, Дворцы культуры, школы. На левом берегу Савы, вблизи впадения ее в Дунай, растет Новый Белград с широкими просторными проспектами, площадями, красивыми зданиями.

На снимке: уголок Нового Белграда.

Фото ТАНЮГ — ТАСС.

ИНТЕРЕСНЫЙ КОНКУРС

В Болгарии был проведен конкурс под названием «Познакомься с нашей социалистической родиной». Для победителей учредили золотые значки, которые должны вручаться тем, кто последовательно побывал с отметкой в специальной книжке на 100 объектах страны — у исторических памятников, на горных вершинах, на социалистических стройках, на местах болгаро-советской дружбы.

60 тысяч человек взялись за осуществление этой интересной и нелегкой задачи. Известны имена уже 112 обладателей значка. Среди них 90-летний житель села Богдан, Пловдивского округа, Иван Стоянов. Он одним из первых побывал на всех объектах и ему вручена не только золотая медаль, но и бесплатная путевка на экскурсию в Советский Союз.

Дмитрий БОЧАРОВ,
корреспондент ТАСС.

София.

Черные дни „Курта“

Этот реальный случай лег в основу очерка журналиста Владимира Скоморохова. Ему была предоставлена возможность познакомиться с материалами на английского разведчика «Курта».

Полночь.

Глухая, безлунная. Жирная тень. Угрюмая дремучая жуть. Никуда не денешься. Он — один. Разбитый, ничтожный, обреченный. Замуровал себя в этом лесу, как в склепе. Хрустнуло что-то... Он вытягивает шею, настораживает уши. Снова что-то хрустнуло... Нервно подергивается от собственного кашля. Надсадный кашель душит. Гремит в сонной, ломкой тиши, как нерихонская труба. Совсем забарахлили нервы.

Он беспомощная пешка. Его взяли и переставили, передвинули, как в шахматной игре. Вначале Мюнхен-Гладбах, затем туманный Лондон, потом Латвия... Сжалось ли его сердце? Ведь это отчий край, преданный им. Немало таких, как он, опьяненных националистическим угаром, загнала английская разведка в свои сети. И вот теперь — этот чертов лес. Он сплюнул сквозь зубы: «Я, как утопающий, ухватился за... змею! Закабалился — дал клятву английской разведке. Обрек себя на рискованную поденщину — таскать каштаны из огня. Бородатая истина: одни, безответные пешки, таскают каштаны из огня, а другие — о, это хозяева жизни, они умеют выжать кругленькую сумму из благотворно складывающейся политической конъюнктуры. А, впрочем, какое мне дело? Я — «Курт», этим все сказано. Я пешка в игре английской разведки...».

...Скрипнуло. Взлетела сонная птица. Рука невольно потянулась за пистолетом. Нервы все измочалены... Дни жизни, как утекшая вода, обратно не возвращаются! Когда он первый раз оступился в жизни?.. В июле 1944 года будущий «Курт» подал заявление о добровольном вступлении в националистический латышский легион. В конце войны попал в лагерь для перемещенных лиц. Потом поступил на работу в созданное английским командованием формирование «Цивильная служба охранников», которые несли караульную службу на различных объектах английских оккупационных властей в Западной Германии.

...Вспомнился Дюссельдорф. Зазывная вывеска бара. Привел его туда дружок:

— Выпьем? Буль-буль-буль — солдатская молитва. Хоп!.. Я знаю своеобразные ломбарды, где берут вот такие, как наши ...темные души!.. Не перевелись ловцы душ! «Человек без лица» может получить приличную сумму на черный день. Да и в будни будут все двадцать четыре удовольствия...

Так он стал «Куртом».

...И вот он тут, в лесу. В этом угрюмом сыром безлюдье немудрено спятить. Вначале закоченеть, схватить воспаление легких, затем постепенно начнешь заговариваться, ополоумеешь. Выкарабкаться из этой передряги нет шансов. Давненько захирело «лесное братство» — чекисты очистили, выкорчевали их пристанища, подземные бункеры...

Вот и его, кряжистого и могутного, скрутила череда мрачнейших, черных, самых черных дней... Напивался до чертиков — не помогало. Трезвел — и опять одолевали тяжелые мысли. Да и отогреет ли запроданную душу отдающая сивухой самогонка? Мерзость отменная... Хуже, чем тройной одеколон. Глоток из горлышка, еще глоток, еще и еще. Обожгло нутро. Ртом втягивал холодный воздух. С трудом перевел дыхание... Хмелел. Наваливалось, наплывало спасительное беспамятство и забвение.

Дело №... Все как положено: прошито, пронумеровано. Одна из первых страниц этого дела. Сухое протокольно-точное служебное донесение.

(Окончание в следующем номере).

ДЕНЕЖНО-ВЕЩЕВАЯ ЛОТЕРЕЯ 1968 ГОДА

В соответствии с постановлением Совета Министров РСФСР от 23 октября 1967 года в 1968 году будет проведена денежно-вещевая лотерея, общая сумма которой определена в 126,6 млн. рублей. На эту сумму выпускаются лотерейные билеты достоинством в 30 копеек каждый. Общая сумма выигрышей по лотерее составляет 75,96 млн. рублей, или 60 процентов от суммы выпущенных билетов.

Лотерейные билеты выпускаются отдельными разрядами по 300 тысяч рублей. Каждый разряд состоит из 5 000 серий. Тиражи выигрышей по лотерее 1968 года состоятся по первому выпуску 15 февраля в г. Волгограде, по второму — 28 марта в г. Нижнем Тагиле, по третьему — 16 мая в г. Липецке, по четвертому — 25 июня в г. Улан-Удэ, по пятому — 15 августа в г. Брянске, по шестому — 26 сентября в г. Ставрополе и по седьмому — 14 ноября в г. Магнитогорске.

В каждом тираже на один разряд в 300 тысяч рублей разыгрывается 111 200 выигрышей, в том числе 1 690 вещевых выигрышей на сумму 62 259 рублей, 109 510 денежных выигрышей на 117 741 рубль. Владелец лотерейного билета, на который выпал вещевой выигрыш, может, по своему желанию, получить стоимость этого выигрыша наличными деньгами. Замена одного вещевого выигрыша другим не производится.

Денежные выигрыши по лотерейным билетам и деньги взамен вещевых выигрышей выплачиваются сберегательными кассами.

Вещевые выигрыши выдаются или высылаются получателям через торгующие организации после проверки выигравших лотерейных билетов сберегательной кассой.

Выигравшие лотерейные билеты могут быть предъявлены к оплате до 30 июня 1969 года включительно. После этого срока лотерейные билеты утрачивают силу и к оплате не принимаются.

По денежно-вещевой лотерее 1968 года разыгрывается: автомобили «Москвич-408» — 844 штуки, автомобили «Запорожец» ЗАЗ-966В — 844, мотоциклы М-63 «Урал-2» — 1 688, мотоциклы «ИЖ-Юпитер-2» — 2 110, мотороллеры «Тула Т-200-М» — 422, мотороллеры «Вятка ВП-150-М» — 844, мопеды «Рига-3» — 2 110, велосипеды, резиновые лодки и лодочные моторы, пианино и много других ценных вещей.

Товарищи! Приобретайте лотерейные билеты 1968 года, участвуйте в проводимых тиражах выигрышей.

М. ШАШКОВ,
заведующий центральной сберкассой.

Зам. редактора В. КИСЕЛЕВ.

Наш адрес: п. Нижневартовск, улица Пионерская, 6.

Телефоны: редактора — 1-23; зам. редактора, зав. отделом промышленности и ответственного секретаря — 1-31; зав. отделом писем, культуры и быта — 1-22; типографии — 1-22 (два звонка).

Нижневартовская типография управления по печати Тюменского облисполкома. Заказ 7.



На снимке — заместитель начальника опытно-исследовательского цеха Салаватского нефтехимического комбината (Башкирия) молодой коммунист Нажип Хатмуллович Валитов. Он долгое время работал над проблемой восстановления ценного катализатора, вторичного его использования. Пришел успех. Сейчас на заводе действует опытно-промышленная установка по восстановлению этого катализатора. Условная годовая экономия от внедрения предложения Н. Валитова — около полумиллиона рублей.

Фото Б. Клипиницера.

Фотохроника ТАСС



Пермская область. Верхнемуллинскому овощному сортоиспытательному участку исполнилось 30 лет.

68 сортов картофеля кормовых корнеплодов, овощных культур, испытанных здесь на делянках, выращиваются на полях колхозов и совхозов центрального Предуралья.

Коллектив сортоиспытательного участка неоднократно награждался дипломами и медалями ВДНХ СССР.

На снимке: агрономы-сортоиспытатели Елена Ветчанинова (слева) и Нина Гуляева.

Фото Е. Загуляева.

Фотохроника ТАСС.

ВСЕ ПОТРУДИЛИСЬ НА СЛАВУ

Удачно завершили год вышкомонтажники и испытатели экспедиции. При плане 14 скважин бригады П. Г. Безродного и А. А. Никанорова провели испытание на 21, значительно перевыполнив свои социалистические обязательства.

У вышкомонтажников отличилась бригада П. Ф. Анисимова. Вместо шести вышек они смонтировали девять. Успехи достигнуты благодаря правильной организации труда, трезвому расчету своих сил и возможностей.

Не отстает от них и бригада Б. А. Шевченко. Годовой план по вышкостроению ими выполнен на 117 процентов.

И буровики, и испытатели, и вышкомонтажные бригады славно потрудились в юбилейном году.

В. СЕМЕНОВ,
старший инженер ПТО,
И. КАРАКУЛОВ,
нормировщик вышкомонтажного цеха
Мегионской нефтеразведочной экспедиции.

В НАГРАЖДЕННОМ КОЛЛЕКТИВЕ

За большие успехи в работе коллективу нашей 95-й автобазы вручено на вечное хранение памятное юбилейное знамя. К 50-летию государства мы получили грамоту Министерства транспортного строительства и Почетную грамоту треста «Тюменьдорстрон». Это ко многому обязывает нас. Работники успешно завершили план второго года пятилетки. Объем работ по перевозкам груза выполнен в 1967 году на 160.9 процента. Почти в три раза перевыполнили план по грузообороту. А общее выполнение плана по автобазе составило 188 процентов. Увеличен и коэффициент использования машин.

Такие успехи — результат добросовестного отношения к труду всех работников автобазы, организации двухсменной работы, разумного и бережного отношения к машинам каждого шофера.

Успешно начали работать в третьем году пятилетки шоферы А. М. Суховенко, М. Ф. Волков, В. И. Иерушев, Г. Ф. Малышев. А. Г. Попков, Г. Г. Гришин, С. Т. Варфоломеев, А. М. Хафизов, ремонтники: Г. И. Калашников, В. В. Зуев, И. Е. Дубинин, В. А. Бугрий, А. Г. Осипов и многие другие.

П. ПЛИГИН, начальник автобазы № 95.

Пролетарии всех стран, соединяйтесь!

ЛЕНИНСКОЕ ЗНАМЯ

Орган Нижневартовского районного комитета КПСС и районного Совета депутатов трудящихся Тюменской области

№ 8 (2366) Год издания 27-й | **ЧЕТВЕРГ, 18 января 1968 года** | **Цена 2 коп.**

ТРЕТЬЯ ЧЕТВЕРТЬ—РЕШАЮЩАЯ

Кончилась веселая пора для школьников — зимние каникулы. В школах района идут первые дни занятий второго учебного полугодия, наиболее ответственного периода для педагогов и воспитателей. Третья—самая длительная, наиболее ответственная четверть учебного года. Она многое решает в учебно-воспитательной работе педагогических коллективов. Она требует наибольшего напряжения и учащихся, и учителей. Задачи на эту четверть, как, впрочем, и на любую, остаются теми же: как можно выше поднять успеваемость учащихся во всех школах, обеспечить их отличную дисциплину, повысить уровень воспитательной работы. В связи с этим стоит обратиться к результатам работы педагогических коллективов школ района в первом полугодии.

В школах района проделана некоторая работа по обучению и воспитанию детей в связи с постановлением ЦК КПСС и Совета Министров СССР «О мерах дальнейшего улучшения работы средней общеобразовательной школы». Надо сказать, что, претворяя в жизнь решения XXIII съезда партии в области образования, некоторые учителя школ добились неплохих результатов в своей работе. Среди них В. М. Винокурова, А. П. Сущая, Е. В. Рыбочонок, В. А. Сухинина, Н. Н. Бударин, Т. А. Агрицкая, Н. Ф. Ефименко (Нижневартовская школа № 1), Т. И. Семенова (Зайцево реченская школа), Г. Н. Фатеева, Н. Н. Даньшин (Ларьякская школа), А. И. Ковалева (Сосновоборская школа), А. Н. Соромина (Чехломейская школа), А. П. Чалкова (Былинская школа). Повысили показатель успеваемости по сравнению с первой четвертью Чехломейская, Сарт-Еганская, Соснинская, Ларьякская школы. Однако в целом успеваемость учащихся остается еще низкой, особенно в Охтеурьевской начальной и Корликовской школах.

Не все благополучно в ведущей школе района — Нижневартовской № 1 (директор М. И. Питер). По результатам проверки за первое полугодие там выявились серьезные недоработки. Так, наблюдается большое отставание в изучении программного материала по математике. Учащимися не выполнен минимум лабораторных и практических работ по химии. Есть факты нарушения правил техники безопасности при работе в школьных мастерских. Слабо ведется воспитательная работа. Ленинская комната и комната боевой славы не на должном уровне, школьный музей не создан.

Есть недостатки в работе педагогического коллектива восьмилетней школы Зайцевой Речки (директор В. Г. Черепанова). Общешкольный план не конкретен и небрежно оформлен. Плохо поставлена методическая работа. Воспитательная работа слабая. В школе нет комсомольской организации, пионерская работа запущена.

Такое положение в учебно-воспитательной работе школ недопустимо. Всем педагогическим коллективам школ необходимо сделать самые серьезные выводы.



Днепропетровская область. На заводе имени Дзержинского в Днепродзержинске сооружается мощный прокатный стан «350». Он будет выпускать фасонные профили проката. Технологическая линия предельно насыщается автоматикой и телемеханическими устройствами. Строительство стана ведется ускоренными темпами.

На снимке: строительство стана «350».

Фотохроника ТАСС

ОДИН ДЕНЬ ВАХТЫ

Вздрагивая железным корпусом на кочках, машина прорезает предрассветную темноту безжалостным светом фар. То и дело метель бросает под тент измельченные охапки снега, запорашивая шубы, унты буровиков. 42 километра по спидометру от Мегиона до 623-й скважины, которую бурит на Северо-Покурской площади бригада С. Л. Малыгина.

22 декабря тишину тайги нарушил ровный гул дизелей, шум лебедки. Начала свою жизнь еще одна скважина.

Утренняя вахта запаздывала на смену: вовремя не подали транспорт, да еще разбитая дорога. Насупленно молчат буровики. Не вот по каким-то только им известным признакам, то ли по сбившемуся в кучу тальнику, то ли по одинокой ели, узнают — через 15 минут будем на буровой...

Не успели выскочить из кузова и размять затекшие ноги — сразу на свои места. Сменились вахты, но ничего существенного не нарушилось в работе. Все так же неуклюже ползет на канатах ввысь вертлюк, уходят в землю наращиваемые трубы.

Крепко, по-хозяйски лежат на рычагах тормоза руки бурильщика Михаила Петровича Павличенко. Он досконально изучил свое дело. В 1948 году на Украине становилась его «буровая» биография. Начинал, как говорится, от самого нуля — буровым рабочим. Но приходил опыт, знания — и с 1960 года он на тюменской земле уже бурильщик.

Если внимательней приглядеться к работе вахты, то не заметишь ни у кого лишних, необдуманных движений. Все четко и строго находится в трудовом ритме. Не слышно даже голоса: ребята с одного движения, взгляда понимают Михаила Петровича.

А под грубо сколоченной крышей надежно спрятаны от непогоды дизеля. Среди их сплошного гула и ритмичного шума насоса что-то колдуют дизелисты. Их работа не менее ответственна. Не заметишь вовремя какой-либо неполадки — буровая встала. Зорко следят они за стрелками датчиков, прислушиваются к работе дизелей: нет ли постороннего звука.

Знакомлюсь с одним из них.

— Помощником дизелиста работаю,— старается он перекричать шум мотора. — Валентин Тишинский...

Потом, отойдя немного в сторону, он неторопливо начинает рассказывать о себе, о своих друзьях, о тех, кто остается здесь, доказавших своим трудом приверженность Северу. Сам он и живет с 1964 года со своей семьей в Мегионе.

И вообще, в этой вахте почти все старожилы. Почти... Как он сам отрекомендовался — Виктор Петрович Андреев. Но уж очень не вяжется слово «Петрович» с этим парнем, которому только что перевалило за двадцать лет. Начал он, как и когда-то его бурильщик, с азов нелегкого дела — буровым рабочим. Остались в далеком Кемерово родные, друзья по заводу — перетянула к себе Сибирь. И ничуть не раскаивается в своем поступке. Трудно? Конечно. Но ни один из буровиков даже и не вспоминает о своем отъезде, первоначальном решении «поработать годик-два...».

Как-то совсем незаметно и привычно пролетели восемь часов на буровой. Вахта закончила проработку и вышла к забою. А ранняя зимняя ночь уже плотно укутала землю, и только свет на буровой разрушает все иллюзии о вечной безлюдности и непокоренности Севера.

Едем опять в кузове. Холодно. Устали буровики. Но ведь это те самые люди, о которых уже сейчас слагают песни, а лет через пятнадцать—двадцать на них будут равняться, как на героев.

В. ВОРОБЬЕВ,
наш корр.

СЛОВО ПРОФСОЮЗНОМУ РУКОВОДИТЕЛЮ

И В НАШЕМ ДЕЛЕ НУЖНО ТВОРЧЕСТВО

О работе разведкома можно говорить очень много. Я не буду касаться чисто производственных показателей Мегионской нефтеразведочной экспедиции, а постараюсь выявить те причины, которые положительно или отрицательно повлияли на них.

Разведком провел ряд мероприятий по оказанию практической помощи цеховым профсоюзным организациям в руководстве социалистическим соревнованием. Это и обобщение, распространение передового опыта, и присвоение званий коллективов и ударников коммунистического труда, и поощрение победителей. Работа, проделанная в этом направлении, сыграла большую роль в выполнении государственного плана, в улучшении технико-экономических показателей.

Сейчас наша экспедиция борется за звание коллектива коммунистического труда. Это нелегкая и почетная задача, решить которую можно только общими усилиями и ударным трудом каждого рабочего, инженера, служащего.

Социалистическое соревнование у нас поставлено на должную высоту, но это не снимает ответственности за некоторые пробелы в его организации. Я хочу сказать о формализме и необоснованности некоторых социалистических обязательств, которые принимались в цехе бурения, выпкомонтажном, хозцехе промыслово-геофизической партии. Здесь же мало внимания обращалось на моральное поощрение передовиков.

На VII профсоюзной конференции председателям цехкомов было указано на эти недостатки. Думаю, что товарищи творчески подойдут к этим замечаниям.

Большая работа была проделана по укреплению трудовой дисциплины, воспитанию и подбору кадров. Это один из важных факторов стабильной деятельности предприятия. В основу были положены постановления XXIII съезда КПСС, требования «Главтюменьгеологии», треста «Обьнефтегазразведка». Вся работа проводилась под руководством партийной, профсоюзной и комсомольской организаций.

В 1967 году качественно улучшился состав руководящих кадров и инженерно-технических работников экспедиции. Повысилась ответственность каждого за использование материальных и денежных ресурсов.

Но как бы успешно мы ни работали в этом направлении, не следует закрывать глаза на наши недостатки и просчеты.

Если сравнить шестьдесят шестой и шестьдесят седьмой годы, то видно, что почти в два раза уменьшилось и количество прогулов, и нарушителей. И все же цифры далеко не утешительные. Из 800 человек 157, то есть почти каждый пятый, прогульщики. Тяжелое положение с закреплением кадров. На работу было принято более 350 человек и в то же время 287 человек уволено.

Нужно прямо сказать, что недостаточно ведется работа по предупреждению нарушений трудовой дисциплины. Начальники цехов в крайних случаях начинают писать докладные на нарушителей, и мы фиксируем уже случившиеся факты. Получается, что мы больше верим в силу приказа, чем в силу общественного воздействия на рабочих собраниях и на товарищеских судах. Это порочная практика, которая ни в коей мере не улучшит, а наоборот, ухудшит и трудовую дисциплину, и воспитание кадров. Нужно активизировать деятельность товарищеского суда, поднять ее на высокий идейный уровень.

В стройной работе предприятия немалую роль играют бытовые условия жизни рабочих, проведение досуга. Нужно сказать, что жилищной проблемы, как таковой, у нас нет. Старые, опытные рабочие и молодожены имеют отдельные квартиры. При клубе работает библиотека. Пусть она и считается молодой, но в ней уже 4 000 книг, и только в прошедшем году приобретено 1 100. В клубе почти ежедневно показываются кинофильмы.

Говоря о культурном досуге, нужно особо отметить хорошую работу художественной самодеятельности. За год было дано 10 концертов. Концертные бригады выезжали в подшефные поселки. Наши самодеятельные артисты выступали на районном и окружном смотрах.

Надо сказать, что у нас давно разрешен вопрос с коллективными выездами на отдых. Рабочим по их желанию предоставляется транспорт для прогулок, рыбалки, охоты. Инициаторами этих мероприятий явились транспортный и механический цеха.

Наступил новый год. Обобщая результаты прошедшего года, творчески подходя к самым наболевшим и требующим скорейшего разрешения вопросам, сплачивая людей в единый в труде и отдыхе коллектив профсоюзная организация добьется еще больших успехов и в отношении к труду каждого рабочего, и в создании ему нормальных условий жизни и отдыха.

Н. ГУЗЬ,
председатель разведкома Мегионской нефтеразведочной экспедиции.

Александру Безыменскому — 70 лет

18 января исполняется 70 лет со дня рождения Александра Ильича Безыменского. Произведениями 20-х годов, посвященными комсомолу (поэма «Комсомолия», стихотворения «Молодая гвардия» и др.), он вошел в литературу как комсомольский поэт. А. И. Безыменский — участник первых съездов комсомола, был членом ЦК ВЛКСМ первого созыва, он член КПСС с 1916 года. В книге воспоминаний А. И. Безыменский рассказал о двух встречах комсомольцев с В. И. Лениным. Поэт продолжает выступать в печати с поэтическими произведениями.

На снимке: А. И. Безыменский беседует с молодыми комсомольцами.

Фотохроника ТАСС





Около 4.000 детей геологов, нефтяников, лесорубов, тружеников колхозов и совхозов учатся в тридцати музыкальных школах Тюменской области. Этот снимок сделан в недавно открытой школе в таежном поселке Пионерский. Володя Охорзин занимается по классу баяна.

Фотохроника ТАСС

На Аму-Дарье воздвигается третья очередь Тахиаташского гидроузла. С ее вводом мощность станции достигнет двухсот тысяч киловатт, что позволит намного увеличить подачу электроэнергии в Хорезмскую область и северные районы Туркмении. Для бесперебойного снабжения строительства материалами сооружается промышленная база, которая будет выпускать сборные железобетонные конструкции и арматуру. В начале этого года начал работать полигон по изготовлению свайных оболочек, ранее доставлявшихся сюда из города Горького.



На снимке: монтаж центрифуги для изготовления свайных оболочек.

Фотохроника ТАСС.

По пути стирания различий

За пятьдесят советских лет неузнаваемо изменился облик нашей деревни. Коллективизация вывела ее на новый, социалистический путь. Социализм, коллективная собственность на средства производства, коллективный труд создали здесь новых людей — колхозное крестьянство, ставшее большой политической силой в жизни нашего общества. В союзе с рабочим классом оно активно участвует в строительстве коммунизма.

Создание наряду с могучей промышленностью процветающего всесторонне развитого и высокопродуктивного сельского хозяйства, указывается в Программе КПСС, — обязательное условие построения коммунизма. Партия организует мощный подъем производительных сил сельского хозяйства, который позволит решить две основные, тесно связанные между собой задачи: а) достигнуть изобилия высококачественных продуктов питания для населения и сырья для промышленности, и б) обеспечить постепенный переход советской деревни к коммунистическим общественным отношениям и ликвидировать в основном различия между городом и деревней.

Большое значение для сближения уровней жизни городского и сельского населения имеет повышение цен на основные сельскохозяйственные продукты, продаваемые государству сверх плана, изменение порядка взимания подоходного налога с колхозов и колхозников. Крупную экономическую роль играет постепенный переход совхозов на полный хозяйственный расчет.

Сокращается разница в продолжительности трудового дня в промышленности и сельском хозяйстве. Теперь колхозник работает в общественном хозяйстве колхоза в среднем за год 8 часов в день.

За последние годы немало сделано для того, чтобы ускорить сближение города и деревни также в сфере благосостояния и культуры. Только в последнее время заработная плата повышена примерно 25 миллионам рабочих и служащих, в том числе живущим в сельской местности. Введена гарантированная денежная оплата труда колхозников.

Заметно возросли денежные выплаты сельским труженикам из общественных фондов потребления. Колхозники теперь обеспечиваются пенсиями: в 1968 году их будет получать 11 миллионов колхозников. Женщины-колхозницы имеют оплаченный отпуск по беременности и родам.

Серьезные успехи, достигнутые в укреплении экономики колхозов и совхозов, создали более прочную основу для переустройства села: широкого жилищного, культурно-бытового и дорожного строительства, завершения электрификации. Существенную помощь селу и в этих делах оказывает государство.

В стране имеется уже немало сел, построенных по городскому типу: улицы состоят из двухэтажных домов, в которых есть центральное отопление и водопровод, газ и канализация; в центре обычно расположены добротные общественные и культурно-бытовые здания. Асфальтированные или мощеные тротуары и площади, молодые парки и сады, колхозные стадионы и спортивные площадки довершают городской облик таких новых сел.

Все больше вписываются в сельскую панораму хорошо оборудованные колхозные больницы и детские городки, столовые и кафе, сельские универмаги, ателье, парикмахерские. Бытовое обслуживание населения в сельской местности в этой пятилетке будет расти быстрее, чем в городе: его объем только за 1968 год увеличится на 26 процентов, а за пять лет он возрастет в 3,3 раза.

Сближению уровней жизни городского и сельского населения содействует общеобразовательная и техническая учеба колхозников и рабочих совхозов, разностороннее культурное строительство в деревне.

Ликвидация существенных различий между городом и деревней — задача не из легких. Она потребует для своего разрешения немало времени, сил и средств. Опираясь на успехи, уже достигнутые в ходе ее осуществления, в процессе строительства материально-технической базы коммунизма, советский народ успешно выполнит эту историческую задачу.

М. ЕКИМОВ,
(Пресс-бюро «Правды»).

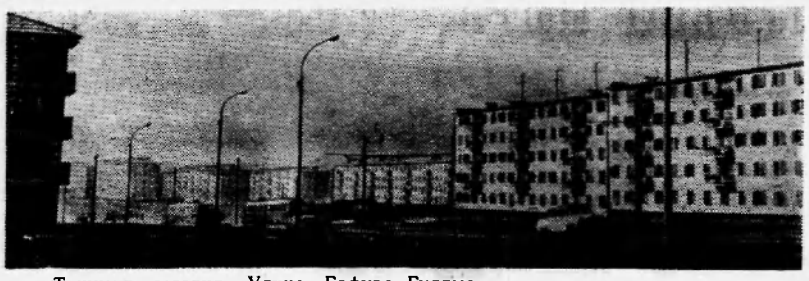

Ташкент сегодня. Улица Гафура Гуляма.
Фото Р. Шамсутдинова.

Фотохроника ТАСС

А ПОЧТА ПРИХОДИТ НЕ ЧАСТО...

Как и любой человек, мы, жители села Б-Тархово, с нетерпением ждем писем от родных и знакомых. А почта к нам приходит очень редко. Газеты приносят огромными пачками, но они нас уже не интересуют, так как все, что в них написано, мы слышали по радио 10—15 дней тому назад.

Когда-то, несколько лет назад, почту возили на лошадях, и мы получали ее через 2—3 дня, а теперь ее доставляют вертолетом через неделю — две. Нам становится неинтересно выписывать газеты и журналы. И очень грустно, когда письма лежат подолгу в Нижневартовске, совсем рядом, а мы не можем их дождаться.

В. ЧЕРЕПОВА, Г. ЧИСТОВСКАЯ, ЯПАРОВА, жители с. Б-Тархово.

НАШ КАЛЕНДАРЬ



22 января исполняется 60 лет со дня рождения академика, лауреата Ленинской премии, лауреата Государственной премии СССР Льва Давидовича Ландау. Этот советский ученый известен во всем мире как автор трудов по различным разделам теоретической физики. В 1962 году за научные открытия ему была присуждена Нобелевская премия.

Фотохроника ТАСС.

Пятилетку — досрочно!

Под такой рубрикой областная редакция радиовещания 18 января проводит радиовечер. В программе — выступление первого секретаря обкома КПСС т. Щербины о новых рубежах тюменцев. Будут переданы репортажи и статьи журналистов «У нефтяников Приобья», «Рельсы спешат к Сургуту».

9 февраля у микрофона областного радио выступит секретарь обкома КПСС т. Протозанов на тему: «Опыт передовиков — достоянием всех» под рубрикой «Трудовая вахта лесозаготовителей». Будут также переданы рассказы о работе передовиков из Комсомольского леспромхоза, о лесозаготовителях Туртисского лесопункта.

14 марта будет проведена передача «Весне — достойную встречу». В ней примет участие секретарь обкома КПСС т. Чиков.

В конце каждого радиовечера — концерт.

Партийным и профсоюзным организациям, руководителям предприятий необходимо организовать дело так, чтобы каждый труженик мог прослушать радиопередачи областного радиовещания.

ПРИВИВАТЬ ДЕТЯМ ЛЮБОВЬ К КНИГЕ

Книга сопутствует человеку с самого раннего детства и на протяжении всей жизни. Яркими, живыми образами воздействует детская книга на чувства ребенка, показывает, что хорошо, а что плохо, заставляет подражать смелым, веселым и добрым героям любимых книг. А быть похожим на мальчика-неряху из «Мойдодыра» Чуковского или девочку-ревушку А. Барто ребенку неприятно, обидно.

Сколько нового, интересного узнают дети из книги! Она рассказывает им о жизни и приключениях их сверстников, о людях труда, о невиданных далеких странах, о незнакомых городах и родных краях, о животных наших лесов и о зверях в зоопарке. Таковы книги «Кем быть?» Маяковского, «Солнечный денек» Воронковой. Книги писателей-природоведов М. Пришвина, В. Бианки, Е. Чарушиной не только дают знания, но учат наблюдательности и пониманию явлений природы.

Доступные детям книги о жизни В. И. Ленина рисуют образ великого вождя, способствуют воспитанию любви и уважения к нему с раннего детства.

Народная сказка привлекает детей не только занимательным сюжетом, но и своей идейной сущностью. Характерные для сказки торжество справедливости, победа добра над злом, счастливый конец всегда находят отражение в сердце ребенка. Произведения детской литературы оказывают большое влияние и на эстетическое воспитание ребенка. Яркие образы художественных произведений, поэтические картины русской природы, музыкальность стихов нравятся детям. Дети легко и быстро запоминают небольшие сказки, народные песенки, стихи. А. М. Горький говорил о большом влиянии художественного слова на развитие языка ребенка, о том, чтобы дети учились родному языку на забавных прибаутках, поговорках, загадках.

В книгах для дошкольников и учащихся 1-2 классов всегда есть иллюстрации, которые облегчают усвоение их содержания. Красиво оформленная книжка с яркими красочными иллюстрациями привлекает внимание ребенка. Особого внимания при рассматривании книг требуют малыши. Некоторые из них, не обладая усидчивостью, небрежно полистав книгу, оставляют ее. У таких детей надо воспитывать устойчивое внимание, наблюдательность и правильные навыки пользования книгой. Сначала рассматривается картинка, а затем читается текст, после чтения текста картинки в книге следует еще раз просмотреть.

Читая детям книги или рассматривая с ними картинки, нужно учить их навыкам обращения с книгой. Во многих семьях книги служат только забавой. Купят книгу, прочитают детям и сразу отдадут в их распоряжение, не научив, как и где ее хранить, не объяснив даже таких элементарных вещей, что книгу можно брать только чистыми руками, рассматривать только на столе, а просмотрев, положить на место.

Нужно, чтобы для хранения книг были отдельные полочки или шкаф. Особенно нужно беречь библиотечную книгу, объяснить ребенку, что ее читает очень много детей.

В нашей библиотеке берут книги многие дети-дошкольники. Это Сережа и Наташа Велигжанины, Слава Соколов, Лариса Конева, Саша Туркин и другие. А такие учащиеся, как Люба Скрябина, Таня Полякова, Наташа Афанасьева, Галя Казанцева, которые сейчас учатся в начальных классах, были записаны в библиотеку с 6 лет и сейчас являются активными читателями библиотеки. Их родители очень заботливо, внимательно относятся к детям, прививая им любовь к книгам. Они советуются с библиотекарем, что лучше прочитать детям, а дети, приходя в библиотеку, рассказывают о прочитанном.

Ребенок, которого родители знакомят с книгой в раннем детстве, развитый, знает много героев, лучше рассуждает, хорошо пересказывает. Поступая в школу, он уже со многими книгами знаком и хорошо учится. Надо, чтобы детская книга жила в семье, а родители советовались с учителями, библиотекарями, воспитателями, что читать ребенку.

Любовь к книге нужно воспитывать с самого раннего детства, с ней ребенок перейдет в школу и в дальнейшем будет любить книгу.

Л. ПАВЕЛКО,
библиотекарь детского отделения райбиблиотеки.



Открытая в Москве Всесоюзная юбилейная художественная выставка привлекает много посетителей. На ней представлено свыше 2 000 картин, скульптур, графических листов и монументальных композиций, созданных художниками всех 15 союзных республик. Произведения воскрешают славные страницы истории Советского государства, показывают сегодняшний день нашей страны.

На снимке: у картины заслуженного деятеля искусств РСФСР В. Г. Цыплакова «Октябрь».

Фото М. Строкова.

Фотохроника ТАСС.

ПОДВИГ МАЙОРА ЮРИЯ СОЛОПОВА

К 50-летию Вооруженных Сил СССР

Впервые это имя встретил я при обстоятельствах, довольно необычных. Недавно довелось мне побывать в молдавском селе Копанка — Центральной усадьбе колхоза имени Ленина.

За селом дорога вывела меня на холм.

На холме мое внимание привлек невысокий красный постамент, увенчанный пятиконечной звездой.

«Майор Солопов Юрий Степанович. 1929 — 1965 гг.».

К памятнику подкатила машина. Из нее вышло несколько офицеров. Военные, подойдя к постаменту, сняли фуражки. Живые цветы легли рядом с фотографией.

— Несчастный случай? — спросил я, узнав, что это сослуживцы Юрия Солопова.

— Подвиг, — ответил рослый светловолосый подполковник. — Солопов мог сохранить себе жизнь, но не сделал этого.

Он достал из планшета газету «Красная Звезда». На первой странице — Указ Президиума Верховного Совета СССР, в котором говорилось:

«За мужество и отвагу, проявленные при исполнении воинского долга, наградить майора Солопова Юрия Степановича орденом Красной Звезды».

...Случилось это 8 января. Дул резкий ветер, падал хлесткий снег. Как говорят авиаторы, сложные метеорологические условия. Что ж, тем лучше. Для таких, как Солопов, военных летчиков первого класса любая погода летная.

По расписанию майор Солопов сегодня поднимается в воздух после шестнадцати. Первые часы — занятия в классах. Молодые летчики внимательно слушали командира эскадрильи. Большинство из них, сами того не подозревая, во всем подражают своему командиру. Многие ходят, как майор, — неторопливой, твердой уверенной походкой. Многие усвоили его привычку молча, внимательно слушать собеседника. Некоторые довольно успешно перенимают его «летный почерк». А самые упорные и целеустремленные все свободные часы просиживают над учебниками. Собираются, как это сделал он кончать военно-воздушную академию заочно.

Обед, короткий отдых. Вместе с другими офицерами, собирающимися в воздух, Юрий Степанович направляется к врачу.

Тщательно осмотрев Солопова, врач записывает: «Все в норме».

Солопов в воздухе. Каждый его шаг фиксируется на экранах локаторов. Маленький светлый прямоугольник движется по зеленому полю экрана — это его самолет. Скорость полета возрастает, давно преодолен звуковой барьер. Вот он летит уже над Молдавией. Впереди — ясное небо и большое белое солнце. И вдруг экран локатора показал: самолет Солопова теряет высоту. Прямо по курсу у него — село Копанка. Из репродуктора доносится голос майора: вышел из строя двигатель.

Инструкция и приказ совпадают: нужно катапультироваться.

Село надвинулось в тот миг, когда рука Солопова потянулась к рычагу катапульты. Большое молдавское село. Из труб тянутся голубые спирали. На площади — люди, возле большого здания — детвора. Каникулы.

Самолет находился на критической высоте и с каждой долей секунды терял ее. Стоило нажать рычаг, и через несколько мгновений летчик повис бы под куполом парашюта. Но тогда громада самолета врезалась бы в самый центр села.

Руки летчика впились в рычаги управления — он пытается отвернуть машину от села и вместе с тем удержать высоту. Село кончается, впереди — заснеженный холм. Рука рвет рычаг катапульты. Солопова выбрасывает вверх. Но — поздно...

Воин-коммунист, русский человек Юрий Степанович Солопов отдал свою жизнь за то, чтобы не ходили в трауре молдавские крестьяне, чтобы не появились в Копанке сироты, чтобы не лились там вдовьи и материнские слезы. Большая беда пронеслась мимо Копанки.

Лев ПЛЕСКАЧЕВСКИЙ.

• ВОКРУГ СВЕТА • ПО СТРАНАМ МИРА • ВОКРУГ СВЕТА

ТЕАТР НА КОЛЕСАХ

Театр имени Дерине в Венгрии можно по праву считать самым активным театром страны. 2 100 спектаклей дают ежегодно артисты этого коллектива. На них бывает около 600 тысяч зрителей. Театр имени Дерине носит и другое название: сельский. Все свои выступления, за весьма редким исключением, он проводит на сценах сельских клубов и домов культуры.

В настоящее время в театре действуют 11 творческих групп, которые «кочуют» по всей стране, посещая самые отдаленные деревни, где раньше о театрах знали лишь понаслышке.

Театр имени Дерине существует с 1951 года и за это время им сделан ни с чем не сравнимый вклад в распространение среди сельского населения Венгрии современной культуры, в воспитание высокого художественного вкуса. О многом говорит уже тот факт, что в минувшем сезоне самым большим успехом у сельских зрителей пользовались шекспировские трагедии «Гамлет» и «Отелло».

Почетное место в репертуаре театра занимают драматические произведения венгерских классиков и спектакли современных венгерских авторов.

А. СЕМЕНОВ, корреспондент ТАСС

Будапешт.



Демократическая Республика Вьетнам. В порту Хайфон.

Фото Л. Портера.

Фотохроника ТАСС

ОДИН ИЗ АРМИИ БЕЗРАБОТНЫХ

Эрнст Уокер семь лет проработал в английской фирме «Свон Хантер» как специалист по электрическому оборудованию. Месяц назад он женился на Валери, медицинской сестре госпиталя в Саут Шилдс. На свои сбережения и с помощью родителей молодожены сделали первый взнос для покупки дома. Но через три недели Эрнст Уокер получил свернутый трубочкой официальный документ с уведомлением, что фирма «Свон Хантер» больше не нуждается в его услугах. В тот же день еще 23 рабочим было сказано, что они уволены.

В 22 года Эрнст Уокер впервые остался без работы. Он безуспешно обивает пороги биржи труда. Ни одна из трех десятков фирм, куда он обращался с просьбой о любой работе, не нашла для него места.

Эрнст Уокер стал одним из почти 600-тысячной армии безработных. Перспектив найти место в ближайшие месяцы нет. Экономисты предсказывают, что зимой число безработных в Англии достигнет миллиона человек.

Ю. Устименко, корреспондент ТАСС

Лондон



За годы народной власти неузнаваемо преобразилась Монголия. За короткие сроки в республике создана национальная промышленность, вырос и окреп рабочий класс.

На снимке: лучшая работница Тосонцэнгэльского деревообрабатывающего комбината машинист Ядаа.

Фото А. Спиркина.

Фотохроника ТАСС

ЯСНЫЙ ОТВЕТ

«Пожертвуйте, пожалуйста, на продолжение войны во Вьетнаме! Пожертвуйте на кампанию «Мюнхен для Джонсона!»— гласил плакат, установленный на оживленной мюнхенской площади Ленбахплац. Прохожие изумленно смотрели на двух молодых людей, маячивших у плаката, и проходили дальше, не скрывая своего возмущения.

Семь часов простояли на площади сборщики и призывали к пожертвованиям, не жалея своих молодых глоток. Мимо прошли тысячи людей, но мало кто задержался у кричащего плаката, чтобы подать милостыню в пользу преступной войны президента Джонсона. 18 марок 09 пфеннигов — таков нищенский сбор этой «кампании», проведенной мюнхенскими студентами Гансом-Юргеном Гислером и Вальтером Раттебером. Но судя по довольным лицам молодых людей, такой итог их не обескуражил, скорее даже обрадовал. Оба студента хотели столь необычным способом продемонстрировать, насколько непопулярна в их городе агрессия США.

«Кампания по сбору средств» была организована и проведена с соблюдением всех законов. Гислер и Раттебер обратились в городское ведомство по вопросам общественного порядка за соответствующим разрешением. Оно было моментально выдано. Между прочим, прогрессивные организации вынуждены ждать недели, чтобы получить санкцию того же ведомства на проведение демонстрации или сбора средств в помощь борющемуся Вьетнаму.

Оба инициатора сбора поместили в местной печати объявление и распространили листовки, оповещавшие об их «кампании». Увы! Желающих присоединиться к ним не нашлось.

Вряд ли кто обратил внимание на то, что молодые люди на площади у плаката внимательно следили за реакцией прохожих и записывали на портативный магнитофон все их высказывания в свой адрес. За семь часов, которые они провели на площади, им пришлось услышать немало слов возмущения, зачастую даже проклятий по своему адресу. Мимо прошел мужчина средних лет: «Бессовестные! Собирать деньги на войну! (далее крепкое словцо). Я, нормальный человек, должен жертвовать на войну... Меня 17 лет призвали в армию. Вы что забыли прошлую войну?»

«Для Джонсона? Нет! — заявили два католических священника. — Для Вьетконга мы бы пожертвовали».

Гислер и Раттебер отправят собранные ими 18 марок 09 пфеннигов президенту Джонсону: размер этой суммы сам говорит, насколько непопулярна агрессия США во Вьетнаме.

В. Диброва. (ТАСС)

Бужумбура — столица Республики Бурунди.

На снимке: одна из центральных площадей города. Главная улица столицы носит имя Патриса Лумумбы.

Фото С. Кулика.

Фотохроника ТАСС

Черные дни „Курта“

(Продолжение. Начало № 7)

«...17 апреля 19.. года в 00.30 поисковой группой в составе сотрудников Комитета госбезопасности при СМ Латвийской ССР старшего лейтенанта Даукшта и лейтенанта Сарана на дороге Юмправа — Крапе Оргского района, у опушки леса, в двух километрах от населенного пункта Крапе был обнаружен в нетрезвом состоянии гражданин.

При проверке документов личности пытался применить имевшееся у него огнестрельное оружие и оказал физическое сопротивление. Был обезоружен и задержан...».

Были обнаружены: четырнадцатизарядный пистолет «Браунинг», семизарядный пистолет «Вальтер», английский пистолет-пулемет системы «Стен», шифроблокноты, портативный радиоприемник № 15 891, изготовленный американской фирмой «Эмерсон электрокомпани», бинокль французского производства. И уж, как водится, в пластмассовой коробочке цилиндрической формы таблетка яда. Опись шпионского набора заняла несколько листов.

— Кто вы? — спросил его чекист.

— Калиньш Янис Янович...

— Что делали почью в лесу?... Пауза затянулась.

— Почему стреляли?..

— А эту липу где изготовляли: в Мюнхене, Лондоне, Стокгольме?!..

— Молчите?...

— Загнали, сволочи... Поди, по пятам шли.

— Назовите настоящую фамилию...

— Опять молчите?

— Он, товарищ старший лейтенант, поди, забыл свою настоящую фамилию... Их ведь все больше по кличке...

— Ну что, дядя, протрезвел? Разве, сэр, можно так пить?... Яд английский. Товарищ старший лейтенант, зачем этим ...яд, если они им никогда не пользуются?...

— Карикатура на заботу о человеке... Полный сервис: рация, шифроблокноты, оружие, различнейшая «липа» и, конечно, яд...

— По трафарету, значит, выдают — казенный джентльменский набор?

— Да-а, гримасы архаичного черного рыцарства! Кинжал и яд...

* * *

В белесом тумане далеко слышен бой «Большого Бена»... Толпы туристов, несмотря на непогоду, щелкают, изводят очередные кадры. Он же... Интересно, какая у него сегодня фамилия?! Фамилия — это роскошь. Он просто «Курт». Имя, фамилия, профессия, национальность — все неважно. Экая невидаль! Подберут любую. На любую выдадут фиктивный паспорт, сочинят биографию-«легенду».

Ах, у него запятнанная биография, он бывший солдат эсэсовской дивизии? Не беда. Прошлое перечеркнуто. Сейчас в цене его искусство — убивать, доставать разведывательную информацию, подвергать себя риску, переносить невзгоды, превратности судьбы. Его удел убивать, подыхать с голоду в промозглом лесу. Сходить постоянно с ума. Пить, пить! Мертвецки напиваться. И все это для того, чтобы сносно, терпимо просуществовать сегодня и, увы, скопить на черный день. «Курт» — птица некрупного полета. Дела его шли неважнецки. И он, как утопающий, ухватился...

(Окончание в следующем номере)





Корейская Народно-Демократическая Республика. Отгрузка строительных деталей на Пхеньянском заводе железобетонных блоков.

Фото ЦТАК — ТАСС.

Зам. редактора В. КИСЕЛЕВ.

При районном комитете народного контроля создано нештатное бюро жалоб и заявлений, которое будет вести прием трудящихся 2 раза в неделю с 5 до 7 час. вечера.

ПО ВТОРНИКАМ — на 5 квартале, в здании редакции районной газеты.

ПО ПЯТНИЦАМ — в здании райкома партии.

Наш адрес: п. Нижневартовск, улица Пионерская, 6.

Телефоны: редактора — 1-23; зам. редактора, зав. отделом промышленности и ответственного секретаря — 1-31; зав. отделом писем, культуры и быта — 1-22; типографии—1-22 (два звонка).

Ишимская городская типография управления по печати Тюменского облисполкома

Заказ 8.

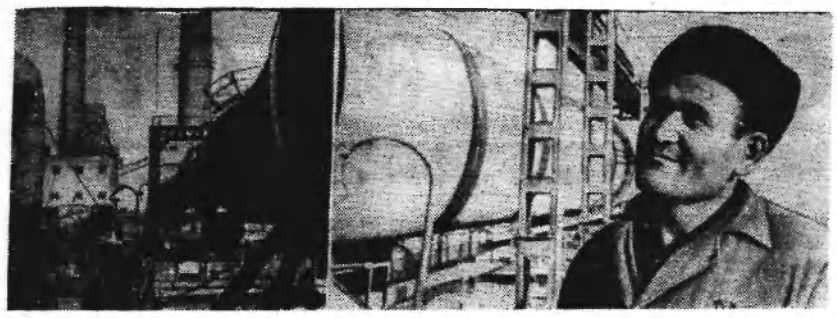

Узбекская ССР. Бекабадский цементный комбинат имени Дзержинского в истекшем году выдал сверх плана тысячи тонн цемента и десятки километров асбоцементных труб для ирригационных сооружений Голодной степи.

На снимке: слева — вращающаяся печь комбината. Справа — лучший машинист вращающейся печи Шермамат Мелиев.

Фото И. Душкина. Фотохроника ТАСС

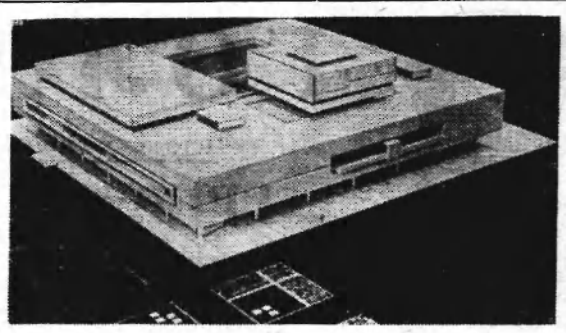

На родине Владимира Ильича Ленина в г. Ульяновске сооружается Мемориальный центр. В здании Мемориального центра будут объединены филиал Центрального музея Ленина, областной Дом партийного просвещения, зрительный зал на 1.400 мест.

Во внутреннем дворе строящегося здания и рядом сохраняются дома, связанные с детскими годами жизни Володи Ульянова.

Мемориальный центр является композиционным центром вновь создаваемой мемориальной зоны города Ульяновска.

Объединение трех зданий в одно позволяет использовать их при эксплуатации как раздельно, так и совместно.

Работы по строительству центра предполагается завершить к 1970 году.

На снимке: макет Мемориального центра.

Фото А. Стужина. Фотохроника ТАСС

Пролетарии всех стран, соединяйтесь!

ЛЕНИНСКОЕ ЗНАМЯ

Орган Нижневартовского районного комитета КПСС и районного Совета депутатов трудящихся Тюменской области

№ 9 (2367) Год издания 27-й | СУББОТА, 20 января 1968 года | Цена 2 коп.

ГОЛОС УДАРНОЙ МЕГИОНИИ

В ОБЩЕМ СТРОЮ

В. ТРИФОНОВ, секретарь окружкома ВЛКСМ

Сегодняшний день комсомола — ударное строительство. Комсомольские организации ударных строек страны, претворяя в жизнь решения XV съезда ВЛКСМ, ставят перед собой задачи: повышать трудовую активность молодежи, направлять всю организаторскую и воспитательную работу на досрочное выполнение пятилетнего плана, добиваться ударных темпов на строящихся объектах.

Из всех ударных молодежных строек Тюменской области сегодня стройка № 1 — Ханты-Мансийский национальный округ. Это гигантская строительная площадка, где решается судьба экономической мощи страны. На территории округа открыты десятки месторождений нефти и газа, введены в эксплуатацию нефтепроводы: «Шаим — Тюмень», «Усть-Балык — Омск». Седой Урал получил голубое топливо с месторождения газа в Игриме по первому в области газопроводу «Игрим—Серов». Введены в эксплуатацию железные дороги «Ивдель—Обь» и «Тавда—Сотник», построены новые города и поселки, новые школы. Дворцы культуры, кинотеатры, заложены новые парки, аллеи. Сделано очень много. И большая доля в этом труде принадлежит нашей молодежи, нашему комсомолу. Все дела, все свои мысли комсомол и молодежь Всесоюзной ударной посвятили 50-летию Октября И всем, что наша молодежь имеет, она обязана завоеваниям Великого Октября.

Готовясь к славному юбилею Октября, комсомолия округа решила сделать Родине трудовой подарок — выработать на миллион рублей сверхплановой продукции. Это обязательство комсомольско-молодежными бригадами нефтяников, лесозаготовителей, строителей, рыбаков уже было выполнено ко дню 49-й годовщины ВЛКСМ. Только молодежь Конды внесла в «комсомольский миллион» 281 тысячу рублей. У молодых лесозаготовителей Конды родился замечательный почин — дать Родине в честь юбилея «Комсомольский эшелон леса». Это обязательство было успешно выполнено.

В социалистическом соревновании в юбилейном году участвовало 115 комсомольско-молодежных коллективов. Около семи тысяч юношей и девушек приняли на себя высокие личные обязательства и с честью их выполнили. Комсомольско-молодежные бригады треста «Шаимгазстрой», «Нефтеюганскгазстрой» показывают образцы самоотверженного труда.

Сердечная дружба девчат из бригады отделочников Зои Самарцевой (СУ-10 г. Нефтеюганск), слаженная их работа позволили поднять производительность труда до 132 процентов, и выработка на человека составила 480 рублей. Молодежь округа гордится коллективом молодежного участка второго нефтепромысла НПУ «Шаимнефть», где начальником Вагиз Варин, комсоргом Мурат Батыров. Молодежь обещала добыть сверх плана пять тысяч тонн нефти, а добыто — 15 тысяч тонн.

Большие успехи у комсомольско-молодежных экипажей ПТС-175 и катера «Сибиряк» (капитаны Виктор Графф и Василий Щербаков).

Комсомол округа хорошо знает лучших в СУ-6 г. Урая Ниняль Дорофееву, шофера Советского ЛПХ Владимира Подгорытова, доярку Реполовского совхоза Ханты-Мансийского района Татьяну Стуеву, электрика управления «Игримгаз» Николая Стольникова, оператора НПУ «Мегионнефть» Ранса Давлетшина, рыбака-охотника из Чехломея Нижневартовского района Виктора Рыстынова и многих других.

Со славными делами подошли комсомольцы округа к XIII областной комсомольской конференции. Сделано много. Например, двухлетка культуры позвала молодежь на общественные дела. На строительстве культурно-бытовых объектов, на благоустройстве юноши и девушки за два года проработали 50 тысяч условно-дней. В

Окончание на 2 стр.

МЕГИОН—68

Редко, проезжая вверх по Оби от Сургута до Нижневартовска, кто-нибудь обращал внимание на небольшой поселок старожилов Севера — Мегион. Несколько обветшалых домов да полуразрушенные скотные дворы сиротливо торчали на берегу. Только и разнообразила ландшафт одиноко возвышающаяся триангуляционная вышка. Население его составляло 500 человек. Техники — никакой. И связь с внешним миром летом была по воде, а зимой на лошадях добирались до ближайших селений.

Но здесь жил трудолюбивый народ. Мегион был центральной усадьбой колхоза имени Калинина, где разводили скот, ловили рыбу, занимались звероводством. В то время мало кто из местных жителей верил и мечтал, что в ближайшие годы поселок изменится до неузнаваемости. Ходили, правда, слухи, что геологи ищут в окрестностях нефть, но слухи есть слухи...

Однако 1962 год оказался переломным для всего уклада мегионской жизни. Первым предприятием, название которого мы прочно связываем с поселком, была Мегионская нефтеразведочная экспедиция. В этом же году возле поселка Баграс ударил первый фонтан нефти. Окрыленные удачей, геологоразведчики широко развернули фронт поисковых работ, и все чаще и чаще с буровых стали поступать радостные вести.

И сразу же в Мегион стала поступать мощная современная техника, строительные материалы, спецоборудование. К концу года население поселка уже составляло более тысячи человек. Так началась его вторая жизнь...

Но не все было гладко и просто. Людям не хватало жилья. Это была проблема номер один. И вот появились первые строители во главе с Павлом Шостя. Не считаясь со временем, начинали они большое строительство поселка. И вот уже сдан в эксплуатацию первый, второй, третий дом. Сердца наполнялись радостью, когда среди сплошного массива тайги подымались светло-желтые остовы зданий.

Появлялись и торговые ларьки, котлопункты, мастерские. Так было на заре освоения мегионских богатств.

А сейчас? Приезжайте, посмотрите!

Между кварталами двухэтажных домов ровной лентой пролегает бетонка, за самой началось строительство жилья из панелей. И это необходимо, так как мегионцев стало более 7 000 человек. Если вашему ребенку пора учиться, пожалуйста! Две новых школы гостеприимно раскроют перед ним двери. В поселке есть и вечерняя школа, куда после работы приходят строители, геологоразведчики, шоферы. Для особо одаренных людей — музыкальная школа. А ведь всего пять лет назад в небольшом деревянном домике помещалась школа на 36 мест.

Вместо одного ларька, который когда-то с успехом обеспечивал всем необходимым рыбаков и охотников, сейчас больше десяти торговых точек. К 50-летию Октября строители подарили мегионцам магазин «Юбилейный», которому могут позавидовать и в городе. Есть и дневное освещение, и паркет, и приятный цветной колорит, а главное — богатый ассортимент продуктов и промышленных товаров.

Значительно улучшилось и медицинское обслуживание населения: вместо одного фельдшера на страже здоровья северян стоят семь опытных врачей.

Новшеством для жителей были и организация аэропорта, появление банно-прачечного комбината, комбината бытового обслуживания.

В поселке работает сейчас два клуба, и, поверьте, никогда они не бывают пустыми. Вообще, о возрастающих культурных запросах мегионцев можно привести немало примеров. На многих домах поселка появились телевизионные антенны, положено начало строительству спортивного городка и парка. За последнее время значительно вырос спрос на художественную литературу, телевизоры, магнитофоны. Население все больше и больше выписывает газет и журналов.

Очень разительные перемены произошли в Мегионе за эти годы. Никто не спорит, что период становления еще не прошел, что еще немало в нашей работе просчетов и недостатков, но ими ли характерны рост и мужание поселка? Конечно же, нет. Посмотрите на наш поселок и представьте себе, что здесь когда-то совсем ничего не было. Не верится? А вы поверьте, поверьте и в силу, мужество северян, сумевших преодолеть на своем пути трудности и лишения, чтобы навсегда завладеть сокровищами сибирских недр, доказать величие человека.

В. ДРОЗДОВ,
секретарь Мегионского поселкового Совета.

ГОЛОС УДАРНОЙ

История комсомола — в песне

ГРЕНАДА

М. Светлов

Мы ехали шагом,
Мы мчались в боях
И «Яблочко»-песню
Держали в зубах.
Ах, песенку эту
Доныне хранит
Трава молодая —
Степной малахит.

Но песню иную
О дальней земле
Возил мой приятель
С собою в седле.
Он пел, озирая
Родные края:
«Гренада, Гренада,
Гренада моя!»

Он песенку эту
Твердил наизусть...
Откуда у хлопца
Испанская грусть?
Ответь, Александровск,
И Харьков ответь:
Давно ль по-испански
Вы начали петь?

Скажи мне, Украйна,
Не в этой ли ржи
Тараса Шевченко
Папаха лежит?
Откуда ж, приятель,
Песня твоя:
«Гренада, Гренада,
Гренада моя!»
Он медлит с ответом —
Мечтатель-хохол:
— Братишка, Гренаду
Я в книге нашел.
Красивое имя,
Высокая честь —
Гренадская волость
В Испании есть!

Я хату покинул,
Пошел воевать,
Чтоб землю в Гренаде
Крестьянам отдать.
Прощайте, родные!
Прощайте, семья!
«Гренада, Гренада,
Гренада моя!»

Мы мчались, мечтая
Постичь поскорей
Грамматику боя —
Язык батарей.
Восход поднимался
И падал опять,
И лошадь устала
Степями скакать.

Но «Яблочко»-песню
Играл эскадрон
Смычками страданий
На скрипках времен...
Где же, приятель,
Песня твоя:
«Гренада, Гренада,
Гренада моя!»

Пробитое тело
Наземь сползло,
Товарищ впервые
Оставил седло.
Я видел: над трупом
Склонилась луна,
И мертвые губы
Шепнули: «Грена...».

Да. В дальнюю область,
В заоблачный плес
Ушел мой приятель
И песню унес.
С тех пор не слыхали
Родные края:
«Гренада, Гренада,
Гренада моя!»
Отряд не заметил
Потери бойца
И «Яблочко»-песню
Допел до конца.
Лишь по небу тихо
Сползала погодя
На бархат заката
Слезинка дождя...

Новые песни
Придумала жизнь...
Не надо, ребята,
О песне тужить!
Не надо, не надо,
Не надо, друзья...
«Гренада, Гренада,
Гренада моя!»

Есть предложение. Как ваше мнение?

НА ВОПРОС ЕСТЬ ОТВЕТ

Эту рубрику мы решили сделать в нашем выпуске «Голос ударной Мегионии» постоянной. Нас еще раз убедили в необходимости этого парни из СМУ-5, о которых написано в статье «О хорошем и плохом» («Ленинская правда», от 16 января 1968 года.) В этой статье поставлен ряд вопросов. Почему кафе «Ветерок» не молодежное? Почему клубы не в руках молодежи? Почему нет грамотного, интересного воспитателя в общежитии? Почему никто не занимается с молодыми специалистами?

Прежде всего, в ответ наши «почему?». Почему для поездки на озеро в одно из воскресений на «Поезде здоровья», организованном штабом, пришло только шесть человек? И ни одного из СМУ-5. Почему на спортивный актив поселка, который собирал штаб, пришло 10 человек? Почему на «Вечер поэзии», организованный в клубе «Нефтяник» литобъединением, пришли, в основном школьники? И так далее.

Наше предложение. И не только к молодежи СМУ-5. Вместо того, чтобы ставить вопросы, надо делать конкретные предложения, обсуждать их на комсомольских собраниях, у себя в общежитиях и обращаться с этими предложениями (я еще раз повторяю, с предложениями, а не с вопросами) в штаб стройки, в райком ВЛКСМ, в редакцию «Голоса ударной Мегионии». Но предложения должны быть деловыми и принципиальными.

В первом выпуске «Голоса ударной Мегионии» штаб предложил создать «Клуб комсомольского актива». Сейчас такой клуб создается, и в субботу 20 января в клубе «Нефтяник» будет проходить первое его организационное собрание. Сегодня речь о другом. О молодых специалистах.

У нас на стройке в различных организациях работает много молодых ребят и девчат, совсем недавно или несколько лет тому назад окончивших вуз или техникум. Но, к сожалению, мы не можем привести для примера ни одного хорошо работающего совета молодых специалистов. А там, где созданы, работают плохо.

На наш взгляд, такие советы выбираются по старому проверенному принципу: «Лишь бы не меня». Поэтому

Окончание на 3 стр.

В общем строю

Окончание. Начало на 1 стр.

строительстве телецентров, крытых катков, школ, клубов, Домов культуры, в закладку парков и садов — всюду молодежь приложила свои горячие руки.

Год 1968 — год юбилейный. В этот год комсомолу предстоит сделать очень многое. Городские, районные комитеты комсомола ударных городов и районов взяли правильное направление в своей работе. Основное направление в их работе — людям комсомольского подвига—наше внимание и заботу. Предстоит сделать очень многое. Колоссальный труд, упорство и неиссякаемая энергия потребуются для того, чтобы освоить новые нефтеносные месторождения в Нижневартовском районе, построить тысячи квадратных метров жилья, создать новые объекты соцкультбыта, успешно и досрочно выполнить задание пятилетнего плана.

Комсомол Нижневартовского района на верном пути. Серьезно решил районный комитет ВЛКСМ и штаб ударной комсомольской стройки организовать действенное соревнование комсомольско-молодежных коллективов, принять новые повышенные обязательства в честь юбилея комсомола, уделить серьезное внимание вопросам быта и досуга молодежи на ударной стройке.

Хочется верить, что райком ВЛКСМ и штаб ударной стройки совместно с советскими, партийными, профсоюзными организациями сумеют решить вопрос о строительстве прокатных баз по конькам и лыжам, по туризму, сумеют оживить спортивную работу в поселке нефтяников.

Нижневартовский район — объект нашей дружной комсомольской стройки. И хочется верить, что с поставленными задачами район успешно справится. В каждом деле молодежь района должна проявить трудовой энтузиазм, неуемное стремление подарить родной стране как можно больше весомых и интересных дел, находок, инициативы.

Девизами во всей работе должны стать:

— Нам ударные дела по плечу!

—Чтоб каждый был в строю!

— Каждому идти впереди!

— Мыслить широко, самостоятельно!



ПРОБУЙ КРЫЛЬЯ, МЛАДШИЙ БРАТ!

Сегодня молодежь Нижневартовского района во второй раз встречается с комсомольским выпуском «Голос ударной Мегионии». Торопливо помыв замазученные руки, газету развернут парни, отстоявшие вахту на буровых. И девчата-штукатуры, вернувшиеся с работы. Молодые операторы нефтепромыслового управления. Строители третьего в области нефтепровода Усть-Балык—Нижневартовск. Все, кто молод, для кого жизнь ударной стройки — эта их жизнь, снова с интересом просмотрят «газету в газете».

Впрочем, к интересу непременно будет примешана некоторая доля настороженности. А каков он на сей раз, комсомольский выпуск? Нельзя обманывать надежд и ожиданий требовательных читателей. «Голос ударной Мегионии» должен становиться лучше от выпуска к выпуску.

Первое и самое главное, что нужно пожелать, — это самой тесной связи с молодежью, с читателями. Несколько человек, ответственных за выпуск, практически не могут сделать «Голос...» голосом всей стройки. Побольше актива, пусть парни и девчата чаще пишут в газету, интересуются ею, чтоб «Голос ударной Мегионии» стал для них по-настоящему своим.

Второе. Комсомольский выпуск здорово проиграет, если останется всего лишь своеобразным дневником стройки. Нужно от материалов информационного характера переходить к постановке сложных вопросов. Проблем, которые волнуют молодежь Мегионии, очень много. Нужен поиск—как их решить? Нужны раздумья, анализ, предложения. Нужна, если потребуется, комсомольская настойчивость, непримиримость к недостаткам.

Третье пожелание — больше культуры в техническом оформлении выпуска, больше требовательности и себе. Пусть «Голос ударной Мегионии» имеет свое лицо с тем, чтобы, скажем, его не спутали с каким-нибудь сиучным отчетом.

И последнее — не бросать начатое хорошее дело! Какие бы трудности ни встретились — «Голос...» не должен умолкнуть.

Можно сказать несколько слов о перспективах. На страницах сургутской районной газеты недавно появился «Компас» — рубрика комсомолии. Неплохие молодежные страницы бывают в березовской газете. Наверное, тем, кто их готовит, было бы интересно посоветоваться по некоторым вопросам с создателями «Голоса ударной Мегионии», поделиться опытом, обменяться мнениями, а, может быть, и лучшими материалами. Стройка-то большая: вся Тюменщина! Дело общее. Разве не интересно знать, как живут соседи?

И, наконец, почему бы комсомольскому выпуску не побывать «в гостях» у областной молодежной газеты? Для интересных материалов, рассказывающих о людях Всесоюзной комсомольской стройки № 1, там всегда гостеприимно распахнуты двери. Так что пробуй крылья, «Голос ударной Мегионии», младший брат «Тюменского комсомольца»! Уверенного тебе полета!

Ю. ПЕРЕПЛЕТКИН,
собственный корреспондент «Тюменского комсомольца»



СТРОЙКИ МЕГИОНИИ



ДЕВЧОНКИ ВЕСЕЛОЙ БРИГАДЫ

Прошло почти два года, как девчонки из далекого городка Азнакаево впервые ступили на северную землю. Что они раньше слышали о неведомой Сибири? Были тогда только смутные предположения и догадки...

А поезд уже мчал их на восток, выстукивая по теплым клавишам шпал вечную песню дороги. Что их привело в далекий поселок Мегион? Извечная жажда первопроходцев, романтика? Пожалуй, они и не смогут объяснить значение этих слов. Они сами по себе действуют как-то молодо, свежо и привлекательно, заставляя человека поверить в себя, в свой смысл, чуждый показной красивости и позы.

Девчонки и сейчас, вторую зиму встречая на Севере, недоуменно пожмут плечами на ваш вопрос: «Романтика? Может быть. А мы знаем одно—строить». Нет, это не обедняет их жизнь и помыслы, просто на первом месте у них — стройка.

Утром, когда из-за каждого переулка, свистя, вырывается упругий ком ветра и бросает в лицо жесткий, как наждак, снег, они идут на работу. Качаются маятниками лампы на столбах, рядом с оглушительным грохотом и лязгом проносятся вездеходы.

Ну как еще мог встретить их поселок, только-только начавший свою вторую жизнь, крайне противоположную прежней! По колено грязь, комната в общежитии на двенадцать человек, уйма работы. Браться за все сходу — руки не поднимаются, а попробуй растеряйся — совсем пропадешь. Так и начали, ни шатко ни валко, «осибириваться». Когда и какой первый дом они отштукатурили, выкрасили—редко кто помнит. Много воды утекло с тех пор. Кажется, и незаметно время летит, но все же...

— Особенно за последнее время бригада Овсянниковой отличилась. Часто мы говорим о новой Мегионской школе, о магазине «Юбилейный», а ведь это была по-настоящему трудная и ответственная проверка девчат, — говорит мастер Александра Семеновна Веретенникова. — Поработали они с душой. Никаких понуканий или еще чего — не было, знали: коли надо — работать на совесть. Сделали быстро, и к качеству претензий особых нет...

Нелегко заслужить такое признание у человека, который сам давненько на Севере, многое повидал за свою жизнь. И в том, что Александре Семеновне школьники присвоили звание почетного пионера и надели красный галстук, «повинны» и девчата. Они «повинны» и в том, что все больше и больше жилья сдается мегионцам, что дети ходят в новую школу, в детские сады, что... Впрочем, они всегда там, где людям нужно сделать приятное и полезное.

Легкой работы нет, и особенно у отделочников. Колдуя над раствором, таская полные носилки песка, они прогоняют усталость песней. Самой веселой бригадой зовут этот коллектив в СУ-12. А еще — бригадой дружных. Все они комсомольцы, учатся в вечерней школе, участвуют в художественной самодеятельности. Да и это считается у них само собой разумеющимся.

— Мы ведь молодые, — говорит секретарь комсомольской организации управления Катя Абрамова,— стоит ли только в работу «закапываться»?..

Работа—главное. Но ведь что-то должно и способствовать ей! В комнатах девчонок тесными рядами стоят книги: здесь и художественная литература, и учебники. А по субботам — танцы. Есть ли разница с «большой землей»?

— Конечно есть, — отвечает Абрамова. — Есть, но уже незаметная и привычная для тебя. Хотим ли мы уезжать обратно? — переспрашивает она. — Зачем? Ведь мы почти с самого начала здесь, своими руками строили поселок, нашли много настоящих друзей. Правда, девчонки?

И в словах ее подруг слышится это же самое, и в глазах их читаешь правильность ее заявления, а главное — в их делах чувствуешь неукротимую правду романтики, молодости и любви к суровому Северу.

В. ВОРОБЬЕВ

Окончание. Начало на 2 стр.

они безынициативны. А главные инженеры организаций, призванные направлять их работу, забыли о своей обязанности. И разбрелись ребята на кучки и компании. Собираются, обсуждают интереснейшие вопросы, ругают штаб, комсомольские комитеты за бездеятельность, свое начальство за непорядки на производстве, за косность, за зажим нового. И лишь немногие приобщаются к работе комсомольских организации, к рационализаторской деятельности.

НА ВОПРОС ЕСТЬ ОТВЕТ

А дел, настоящих, интересных дел, которые по плечу молодым специалистам, очень много. Остановимся на некоторых.

Много ли у нас в строительных управлениях грамотных бригадиров, а подчас и мастеров? А ведь скоро значительно изменится профиль нашего строительства. Вместо деревянных брусчатых домов мы все больше будем строить зданий и сооружений из кирпича, а в дальнейшем монтировать из сборного железобетона, газобетона и т. д. Кроме того, переход на новую систему требует четкого понимания всеми хозяйственными руководителями, включая бригадиров, всех экономических положений. Без этого переход на новую систему будет просто «галочкой».

Так вот, нужен постоянно действующий семинар или школа бригадиров и мастеров, которую необходимо открыть при учебном комбинате строителей. Мы считаем, что за это интереснейшее и полезнейшее дело должны взяться молодые специалисты треста и строительных управлений.

А сколько научных проблем по освоению и эксплуатации наших месторождений решается по всему Союзу! И темы эти диссертабельны, но наши специалисты почему-то в стороне от их решения. Мы можем создавать проектные, исследовательские группы. Мы можем, наконец, интересно и красиво отдыхать. Штаб предлагает создать общепоселковый совет, который будет координировать работу молодых специалистов, будет защищать их права, заниматься организацией заочной аспирантуры и т. д.

Очень просим всех прислать нам в редакцию ответы и предложения на поставленные в статье вопросы.

А. КОРНЕЕВ,
начальник штаба стройки.

ОБЪЯВЛЯЕМ ФОТОКОНКУРС





Редакция «Голоса ударной Мегионии» объявляет фотоконкурс «Мегиония-68», посвященный пятидесятилетию Ленинского комсомола. Принимаются фотографии различного формата, выполненные на глянцевой контрастной бумаге. В октябре в кинотеатре «Юбилейный» будет проведена выставка присланных на конкурс фоторабот и подведены его итоги.

Победителям установлены три денежные премии. Первая — двадцать рублей, вторая — пятнадцать, третья — десять рублей.

Принять участие в конкурсе может каждый желающий.

Комсомолка Вера Горбаткова

Шло отчетно-выборное собрание комсомольской организации НПУ «Мегионнефть». Слово предоставляется Вере Горбатковой, комсомолке из ЦНИПРа. Каждое слово выходит из глубины души. Много было сказано в адрес комитета о его работе. С горечью были высказаны промахи комсомольской организации, комитета.

И вот закончены прения по докладу, пора выдвигать кандидатуры в состав нового комитета. В его состав комсомольцы единогласно избрали Веру Горбаткову. На организационном заседании члены комитета поручили Вере ответственный участок — культмассовый сектор.

Вот уже пять месяцев возглавляет она его. За это время Вера сделала много полезного для молодежи НПУ и поселка. С ее участием проводилась встреча местных поэтов и прозаиков с молодежью, а также концерты для проживающих в Нижневартовске. Она хочет, чтобы молодежь не проводила время впустую, и сама делает много для этого.

...1966 год. Трескучие февральские морозы. В эти дни из самолета АН-24 вышла молодая девушка, чуть выше среднего роста, в легком пальто и с небольшим чемоданом. Это была Вера Горбаткова. Приехала в Тюменскую область после окончания Томского государственного университета. Ее назначили в ЦНИПР на должность инженера-химика.

Очень скромно говорит она о своей работе, два-три предложения и все. За нее рассказывают товарищи по работе. Как-то я спросил Веру: нравится ли ей эта профессия? «Да, нравится. Какая радость, когда дети играют, взрослые работают без каких-либо помех, как на большой земле», —ответила она.

Вера—инженер лаборатории ЦНИПРа по борьбе с гнусом. Работы непочатый край. Сейчас у нее горячая пора, скоро начнется отравление личинок. Не сделай вовремя — начнется «комариный сезон».

Поэты и музыканты создавали песни о комарах, но Вере не хочется, чтобы наш край в дальнейшем назывался комариным. Поэтому она работает, не жалея сил, и вкладывает все свои знания в доброе дело.

В честь 50-летия Великого Октября за достигнутые успехи в работе, за активное участие в комсомольской жизни Вера Горбаткова награждена значком Центрального Комитета ВЛКСМ «Молодой передовик производства». Вера борется за звание ударника коммунистического труда.

Желаю тебе, Вера, больших успехов в твоей работе. Успехи у тебя— радость у жителей Нижневартовска.

Р. ДАВЛЕТШИН,
секретарь комсомольской организации НПУ «Мегионнефть»





Спорт на Крайнем Севере в большом почете. Ряды физкультурников Магадана насчитывают 25 тысяч человек.

Особой популярностью пользуется хоккей. Сборная Магадана завоевала право выступать в классе «Б».

На снимке: играют ведущие команды города Магадана «Динамо» и «Строитель».

Фото В. Тетерина. Фотохроника ТАСС

Счастливых стартов!

Лучший отдых для ребят — спорт. Центральным событием для учащихся Нижневартовска было первенство района по баскетболу среди школьников. В большом и светлом спортивном зале школы №2 встретились 8 команд, представители трех школ района: Мегиона, школы №1 и №2 Нижневартовска.

Участников соревнований поздравил директор школы В. Г. Поляков. Первыми вышли на поле команды мальчиков школ Нижневартовска. Прошлогодний чемпион, команда школы №1, с первых минут захватывает инициативу в свои руки. Стремительные проходы по центру успешно реализует Коля Зубарев, и первый период закончен с убедительным счетом 31:12.

Второй период. Обе команды играют четко и красиво. Броски Кудасова и Пасынкова из команды школы №2 часто достигают цели. Но в ответ Зубарев меткими бросками со средней дистанции продолжает увеличивать разрыв в счете. Интересный поединок закончился победой чемпионов со счетом 45:29.

Напряженной была игра команд девушек школ Нижневартовска. Всего два очка проиграли девушки школы №2. Счет встречи — 23:21. Вартовчане уверенно, с большим преимуществом победили и спортсменов Мегиона.

В итоге двух дней соревнований команда школы №1 (не проиграв ни одной встречи) заняла первое место и четвертый раз стала чемпионом района по баскетболу. На втором месте спортсмены школы №2 и третье место у мегионцев.

Состоялся заключительный парад. Чемпион 1968 года, команда школы №1, награждена кубком и почетной грамотой райкома ВЛКСМ. Грамотами награждены команды школы №2 и Мегиона за II и III места. Специальными грамотами были отмечены два лучших игрока чемпионата. Ими, по единодушному мнению судейской коллегии, стали К. Зубарев, ученик 10 класса, и А. Колмыков, ученик 8 класса школы №2.

Закончились соревнования, но впереди спортивная зима. Счастливых вам стартов, юные спортсмены!

Н. БУДАРИН,
учитель школы №1.

Самый уважаемый на селе

Жители югославского села Голубинце, выходя рано утром из дому, часто встречают своего односельчанина Миле Лепшановича, направляющегося к автобусной остановке.

— Миле, куда сегодня?

— В Белград, за новыми книгами.

Нет, пожалуй, в этом селе человека более уважаемого, чем Миле Лепшанович. Ветеран освободительной войны, вернувшись в родное село, посвятил себя популяризации книги. Его усилиями в селе была создана большая библиотека, в которой сейчас насчитывается около пяти с половиной тысяч книг. Особо почетное место на полках занимают книги русских, советских писателей. У самого Миле Лепшановича любимый писатель — Лев Николаевич Толстой.

В любое время дня в библиотеке можно встретить людей. Но особенно их много по вечерам. Заведующий сельской кафаной (чайной) говорит о Миле, что он отбил у него клиентов.

В настоящее время библиотека в Голубинце — одна из крупнейших сельских библиотек в стране.

Г. КИСЕЛЕВ,
корреспондент ТАСС
Белград.



Заводы «Шкода» в Пльзене — крупнейшее в Чехословакии предприятие по производству энергетического оборудования. За два с лишним десятилетия здесь построено более 800 турбин различной мощности.

Двигатели с маркой «Шкода», кроме ЧССР, работают на электростанциях Болгарии, Индии, КНДР и в других странах.

На снимке: испытание паровой турбины мощностью 110 мегаватт.

Фото ЧТК—ТАСС

Новинки чехословацкого автомобилестроения

Осенью в автосалоне международной ярмарки в Брно чехословацкие автомобилестроители представили новые модели автомашин марки «Татра-3-603» и «Шкода-1 100-МБ». Эти комфортабельные, отвечающие всем современным требованиям автомобили с 1968 года входят в серийное производство.

Производство автомобилей имеет в Чехословакии 70-летнюю традицию. Первый чехословацкий автомобиль «Президент» был выпущен в 1897 году.

С тех пор прошло много лет. Чехословацкая автомобильная промышленность крепла и развивалась. Но самый большой подъем производства произошел после 1948 года, когда в стране началось развернутое строительство социалистического общества. И если в 1939 году все предприятия страны выпускали только около 15 тысяч легковых и грузовых автомашин, то сейчас в стране производится ежегодно свыше 100 тысяч автомобилей.

Чехословацкие предприятия выпускают автомашины различных марок — изящные, стремительные легковые машины и тяжелые, предназначенные для работы в условиях бездорожья 5- и 12-тонные грузовики «Шкода-706-РТ» и «Татра-138».

Чехословацкие автомобилестроители производят также большое количество машин специального назначения — автоцистерны, автофургоны, авторефрижераторы.

Созданный чехословацкими конструкторами принципиально новый тип автобуса марки «СХМ-11» привлек внимание многих зарубежных внешнеторговых организаций, в том числе из Советского Союза. Новый автобус, выпускаемый национальным предприятием «Кароса», имеет мощный двигатель, позволяющий быстро набрать скорость, а главное, автоматическую коробку передач с гидродинамическим трансформатором, что крайне важно для вождения машин в тяжелых городских условиях.

Создатели этих замечательных машин не останавливаются на достигнутом. Они проводят дальнейшую модернизацию выпускаемых автомобилей и автобусов, улучшают технологию производства, разрабатывают новые более совершенные модели.

Владимир ДИЕВ,
корреспондент ТАСС.
Прага.

Черные дни „Курта“

Окончание. Начало в №№ 7 и 8.

— Итак, вы утверждаете, что вы Калниньш Янис Янович?

— Да, Калниньш.

Еще в камере «Курт» решил: «Врешь, следователь, не перехитришь! Долго я тебе буду загадки загадывать. Вконец заморочу голову... Идиот, попал в дурацкое позорное положение! В крепком подпитии угодил в руки чекистов. Мало того, что влип, во влип глупо, по самые уши — в руки следствия попали вещественные доказательства. И немалые, веские... Лопух! О, как перекосило бы надменные физиономии всех этих... «Паддсов», «Хельмутов», «Хариев», «Алексов», прознай они о его позорнейшем провале! Засыпался чисто!... Взят с поличным. Теперь терять нечего! Мои часы идут в обратную сторону... Поморочу я тебе голову, подполковник Гришаев!.. Чекисты выиграли первый тайм... Но дальше все будет как при игре в карты. Только один из игроков знает наверняка, что «туз» у него...

Голос следователя прервал размышления «Курта».

— Ну, хорошо, Круминьш Зигурдс-Дандрис, завтра у вас будет очная ставка с отцом, а затем — с друзьями.

Круминьш встрепенулся. Он не ослышался. Его здесь знали не как «человека без лица»...

Завтра очная ставка. Отцовский суд...

Наверняка чекистам известен каждый мой шаг. Каждый шаг агента-нелегала. Знают, как появился в Риге, с кем встречался, что делал, замышлял... Почему сбежал в лес. Каждый шаг...

Все сказали глаза отца.

В них осуждение. Горечь... И — суровый приговор!..

Да, и он, мой отец, видит во мне... предателя.

Отец отвел глаза. Стыд-то какой! Очная ставка с сыном, который, как затравленный волк, прятался от людей в лесу...

Нет ничего горше отцовского суда!..

«Ты, чекист, перехитрил, переиграл меня!.. Нет, не только меня, но и моих хозяев, всех этих... как их там — наставников, инструкторов — «Паддса», «Хелмута», «Хария», «Алекса»... Да, да, я наемник? Пошел против отца, против своей Родины, которую предал и которой изменил.

Я прочел свой приговор в глазах отца, друзей детства и тех, с кем свела меня судьба на дорогах войны и чужбины»...

«Курт» решительно сказал следователю:

— Пишите: в июле 1951 года в городе Мюнхен-Гладбах я был завербован английской разведкой. В случае потери связи по радио мне был дан адрес в Лондоне...

Вл. СКОМОРОХОВ.

Зам. редактора В. КИСЕЛЕВ.

Совхозу «Нижневартовский» требуются бухгалтеры на постоянную и временную работу. Обращаться в рабочие часы по адресу: ул. Северная (в районе больницы).
Администрация.

Наш адрес: п. Нижневартовск, улица Пионерская, 6.
Телефоны: редактора — 1-23; зам. редактора, зав. отделом промышленности и ответственного секретаря — 1-31; зав. отделом писем, культуры и быта — 1-22; типографии—1-22 (два звонка).

Нижневартовская типография управления по печати Тюменского облисполкома. Заказ).

Пролетарии всех стран, соединяйтесь!

ЛЕНИНСКОЕ ЗНАМЯ

Орган Нижневартовского районного комитета КПСС и районного Совета депутатов трудящихся Тюменской области

№ 10 (2368) Год издания 27-й | ВТОРНИК, 23 января 1968 года | Цена 2 коп.



Тюменская область. Бригада мастера Шаимской конторы бурения Григория Петрова прошла за одиннадцать с половиной месяцев более 47 тысяч 180 метров нефтяных скважин. Такой результат в условиях Севера достигнут в нашей стране впервые.

Три года работает коллектив Григория Кузьмича Петрова в Сибири. На нефтяную целину этот коллектив приехал работать из Башкирии. В условиях болот, тайги, жестоких морозов буровики Г. Петрова уже построили более 70 разведочных и эксплуатационных скважин.

На снимке: мастер Шаимской конторы бурения коммунист Григорий Кузьмич Петров.

Фотохроника ТАСС.



Туркменская ССР. Среди бескрайних песков Каракумов ведут добычу жидкого топлива труженики управления «Ленинефть». За большие производственные успехи они удостоены высокой чести. Им вручено на вечное хранение памятное знамя ЦК КПСС, Президиума Верховного Совета СССР, Совета Министров СССР и ВЦСПС.

Коллектив обязался досрочно завершить план 1968 года и дать 25 тысяч тонн высококачественных нефтепродуктов сверх задания.

На снимке: один из лучших операторов по добыче нефти Сергей Мирзатаев.

Фото В. Кошевого.

Фотохроника ТАСС

БУДНИ НАШЕГО РАЙОНА

Работаем по-новому

По-новому начала работать в этом году контора материально-технического снабжения треста «Тюменьтехснабнефть». Теперь поступающие грузы направляются нами прямо на объект, то есть заказчику. Доставляют их на место погрузо-разгрузочные бригады конторы. Первой в этом году обслуживается Мегионская контора бурения. Так, бригада Геннадия Андреевича Абрамейцева уже доставила непосредственно на буровые необходимые материалы: трубы, цемент, бентонит и другие. Все работы бригады были проведены организованно и оперативно. Особенно отличились рабочие Г. Г. Гайнутдинов, В. М. Хомуськов, Г. Х. Шаймухаметов.

Новый метод коллектива конторы материально-технического снабжения в значительной степени упорядочит ее работу на всех участках производства, повысит ответственность в работе и заказчика.

В дальнейшем по новому способу доставки грузов прямо на объект будут обслуживаться и другие предприятия района.

М. ГРИГОРЬЕВ,
заместитель управляющего КМТС.

Семинар пропагандистов

19 января в райкоме комсомола проходил семинар пропагандистов и агитаторов. На нем присутствовали секретари комсомольских организаций и пропагандисты из райцентра, Мегиона, Ларьяка, Охтеурья, Сарт-Егана и других поселков района. Докладом о международном положении открыл семинар заведующий отделом пропаганды и агитации райкома КПСС В. Д. Салмин. С докладом «О воспитании молодежи в свете решений XV съезда ВЛКСМ» выступила заведующая школьным отделом райкома ВЛКСМ Л. Дедюрина. О том, как подготовить и провести занятие политического кружка рассказала собравшимся секретарь райкома ВЛКСМ Р. Литвинова.

Пропагандисты и агитаторы обменялись мнениями, отметили недостатки в своей работе.

В заключение семинара было проведено практическое занятие — беседа о русской классической опере, прослушивание звукозаписей.

Л. АРСЕНТЬЕВА.

ПЕРВЫЙ ЭКЗАМЕН

Это звучит задорно и молодо — рабочие девчонки. Это звучит притягательно, как сама юная и безудержная в свершениях жизнь нового Севера.

От мороза даже ели оделись в мохнатую шубу инея, в воздухе неестественно повисли звуки, сквозь кристальный туман зябко светят фонари... В неуклюжих меховых одеждах забираются в кузов машины под тент буровики, а в кабине оставляют место единственной девушке, которая сейчас вместе с ними едет на буровую. И это — незаметная любовь и уважение к ней, девятнадцатилетней девчонке, делающей еще первые самостоятельные шаги к своему горизонту.

Ее зовут к Ниной, и Галкой, и Светой, и Томой... Их немало в Мегионской экспедиции, веселых и боевых девчат. Не любому мужчине под силу нелегкая жизнь и работа на Севере, а они, съехавшиеся сюда с разных концов страны, выдерживают.

Вот одна из них — Нина Мельниченко. Невольно улыбнешься при встрече, увидев ее в широченном мужском полушубке и ватных брюках. Но это сначала. Ведь ясно же понимаешь, что работать на буровой — это не выбивать пулеметные очереди на машинке... На буровой не до туалетов и зеркал — нужно «отпугнуть» мороз.

В уголке балка, куда забегают перекусить и отогреться буровики, стоит немудреное оборудование ее лаборатории. То и дело справляются у нее, какова плотность раствора, удельный вес. Через каждый час проводит она измерение. Ведь от ее заключения зависит очень многое...

Окончила она десятилетку, поехала поступать в Тюменский педагогический институт — но прошла по конкурсу. Хотя и неожиданным было крушение первой зрелой мечты, но слезами горю не поможешь. Такая же участь постигла и ее школьную подругу Галку Никулину. И обе пошли тогда в училище, где готовили кадры для Севера...

Медленно тянулись недели, месяцы учебы, и вот — первая практика. Сначала подружки были поражены молчаливым величием тайги, непривычной безлюдностью на улицах. Но, как оказалось, это было только первое впечатление. Работа не давала места скуке, апатии, помогла постичь несколько замкнутый, но отзывчивый и честный характер северян. Тогда и началась их «акклиматизация».

И когда снова уехали две подруги сдавать экзамены, часто в городе вспоминались им бесконечные просторы лесов с серебряными овалами озер, исчезающие и вновь появляющиеся в иллюминатора вертолета...

Много сейчас трудного и нерешенного у девчонок, но дружно и весело живут они в Мегионе. А из дому часто приходят письма. Спрашивают родные, знакомые — как ты там живешь? «Все отлично. Жива — здорова, работаю, учусь. Не беспокойтесь, здесь очень хорошо». Верят ли ей? Наверное, нет. Уж очень много разных слухов о северной действительности, и притом самых противоречивых, слышали они. Еще могут не поверить потому, что знают характер своей дочки. Жаловаться, плакаться — не в ее правилах. Трудно? Преодолеть и идти так же прямо дальше...

Не сумели Нина и Галя стать педагогами. Впрочем, не будем столь категоричны в своих суждениях. В общежитии, где они живут, на полке стоит ровная стопка учебников, и, поверьте, вниманием их не обходят. Готовятся девчата к новым экзаменам. Куда будут поступать — пока держат в секрете.

Но главный экзамен жизни: честность, трудолюбие, выдержку — они сдали на «отлично».

В. ВОРОБЬЕВ.

РОЖДЕНИЕ „ДЗЕРЖИНЦА"

Двадцатого января в клубе «Нефтяник» состоялось организационное собрание клуба «Дзержинец». С беседой о том, как будет поставлена работа помощников милиции, выступил сотрудник районного отделения милиции М. К. Куршаков. О задачах, предстоящих делах дзержинцев рассказала собравшимся следователь Л. А. Лукьянченко. В райком комсомола поступило двадцать заявлений с просьбой принять в клуб «Дзержинец». Штаб клуба после подачи заявления устанавливает испытательный срок. Почетное право называться «дзержинцем» предоставляется штабом. Посвящение в члены клуба будет проходить в торжественной обстановке.

Н. ХАНИ.



Получены первые тонны бензина на новой атмосферно-вакуумной трубчатке Ново-Ярославского нефтеперерабатывающего завода.

На снимке: старший оператор установки В. Канаев, лаборант Н. Карасева (слева) и оператор Н. Аммосова осматривают пробу первого бензина.

Фото И. Дынина. Фотохроника ТАСС

АЛЬБОМ О РОДИНЕ ИЛЬИЧА

МОСКВА. Готовясь к 100-летию со дня рождения В. И. Ленина, советское издательство «Стройиздат» и польское «Аркады» предпримут совместное юбилейное издание книги-альбома о родине вождя — городе Ульяновске. В альбом «Ульяновск» будут включены цветные фотографии мест, связанных с жизнью Владимира Ильича и его семьи. Альбом расскажет также о современном Ульяновске.

«Стройиздат» подготовит тексты, а издательство «Аркады» — иллюстративный материал, отснятый известными польскими мастерами фотографии. Альбом предполагается издать на русском, польском и английском языках.

Советским Вооруженным Силам посвящается

ЦК ДОСААФ СССР на своем пленуме 18 января принял решение провести с 23 января по 23 февраля месячник оборонно-массовой работы, посвященный юбилейной дате — 50-летию Советских Вооруженных Сил.

В городах, селах, воинских частях воины-ветераны, военачальники, Герои Советского Союза поделятся воспоминаниями о славной истории Армии, Авиации и Флота, расскажут о подвигах солдат, матросов, командиров и политработников в годы гражданской и Великой Отечественной войн.

(Корр. ТАСС).

Профсоюзная конференция

Недавно в Нижневартовском рыбозаводе проходила профсоюзная конференция. С отчетным докладом выступил председатель ФЗМК В. И. Слободсков.

Докладчик отметил, что по основному показателю — добыче рыбы рыбозавод справился. Построен коптильный цех, идет строительство холодильника на 200 тонн и новой электростанции. Хорошо потрудились в юбилейном году мастера высоких уловов В. М. Ульянов, Л. С. Сигильетов, Т. Панкин, А. Макаров. Неплохих показателей добились экипажи катеров № 231, «Шустрый». План грузоперевозок выполнен на 135 процентов, экономия горюче-смазочных материалов составила семь процентов от общего расхода.

Вместе с тем докладчик отметил ряд существенных недостатков в организационно-массовой работе профсоюзной организации. Большие претензии предъявили выступающие к механическому цеху и главному механику рыбозавода И. М. Назарову, который за полтора года работы не был в Ларьякском рыбоучастке. Как же можно заниматься механизацией трудоемких процессов, не бывая на местах.

О новой системе планирования, расширении выпускаемой продукции и соблюдении стандартов говорил т. Выдрин, главный бухгалтер рыбозавода. М. И. Иванов в своем выступлении указал на то, что заводской комитет мало уделяет внимания первичным профсоюзным организациям в налаживании оргмассовой работы, что начальники рыбоучастков не соблюдают режим экономии, не считают затраты в своих хозяйствах. Выступающий И. И. Крюков говорил о мерах по облегчению работы рыбаков, о внедрении льдорубов на базе пилы «Дружба».

По отчетному докладу конференция приняла постановление, направленное на улучшение организационно-массовой работы профсоюзной организации, на улучшение работы цехов, повышение качества и расширение ассортимента выпускаемой продукции.

Конференция заслушала директора рыбозавода о выполнении коллективного договора, а также приняла социалистические обязательства на 1968 год и перспективный план до конца пятилетки.

Конференция избрала новый состав заводского комитета профсоюза.

В. ПЕТРОВ.

Отчет, с районного совещания работников культуры

КУЛЬТПРОСВЕТРАБОТУ —

Три дня проходил в Нижневартовске районный семинар культпросветработников. Прошли теоретические и практические занятия, собравшиеся прослушали лекции, беседы на такие темы, как «Роль и место наглядной агитации в системе культурно-просветительной работы» и «О планировании, учете и отчетности»; в секции библиотечных работников — «Пропаганда произведений Ленина и литературы о нем», «Работа с детьми в библиотеке»; в секции клубных работников — «О руководстве хоровым коллективом» и т. д. Большое внимание было уделено организации мероприятий к 100-летию со дня рождения В. И. Ленина. В ходе научно-практической конференции «В. И. Ленин о библиотечном деле» библиотекари ознакомились с великим ленинским наследием, являющимся компасом в организации и развитии библиотечного дела.

Для участников семинара были оформлены методические уголки, альбомы «Для вас, библиотекари», «Библиотеки — к 50-летию Советской власти», «Альбом — эстафета интересных дел», выставки, картотеки, методические пособия.

В заключение семинара состоялось общее совещание, на котором присутствовали заведующий отделом пропаганды и агитации райкома КПСС В. Д. Салмин, заместитель председателя исполкома районного Совета депутатов трудящихся А. Ф. Пальянов, секретарь райкома ВЛКСМ Н. П. Мохирев и другие. С докладом «Итоги работы учреждений культуры за 1967 год и задачи в связи с подготовкой к 100-летию со дня рождения В. И. Ленина» выступила заведующая районным отделом культуры М. Н. Шевелева. В своем докладе она отметила большую работу учреждений культуры в связи с 50-летием Советской власти.

В 1967 году в районе работало двенадцать сельских клубов, два Красных чума, два Дома культуры и четыре профсоюзных клуба, четыре школьных, четыре профсоюзных, одна районная и семь сельских библиотек. Построены и сданы в эксплуатацию клуб строителей на 360 мест, клуб нефтяников на 200 мест, в поселке Колек-Еган клуб экспедиции на 200 мест, красные уголки конторы бурения, автобазы № 8 и СУ-12. В настоящее время строится детская музыкальная школа. Произведен ремонт ряда клубов и библиотек. Но наряду с этим можно назвать учреждения культуры, расположенные в ветхих, непригодных зданиях. Нет условий для работы районного Дома культуры, не имеет нормального помещения детская музыкальная школа.

Учреждения культуры района в настоящее время кадрами укомплектованы не полностью, имеется много работников, не имеющих специального образования, а часть — даже полного общего среднего.

Массово-политическая работа в 1967 году была направлена на пропаганду решений XXIII съезда КПСС, Тезисов ЦК КПСС «50 лет Советской власти», решений Пленумов ЦК КПСС, материалов сессий Верховного Совета СССР и РСФСР, пропаганду произведений Маркса, Энгельса, Ленина и литературы о них.

Прочитано за год 257 лекций и докладов о международном положении, по Тезисам ЦК КПСС, по материалам Пленумов ЦК КПСС и сессий Верховного Совета, на педагогические, медицинские, производственно-технические и сельскохозяйственные темы. Силами работников культуры и актива проведено 216 тематических вечеров и устных журналов. В сельских библиотеках района проведено 54 массовых мероприятия на общественно-политическую тему.

В лучшую сторону перестроила свою работу районная библиотека (заведующая тов. Тихонова), ее работники оказывают сельским библиотекам методическую и практическую помощь. Большая работа проводится и внутри библиотеки. Интересно и содержательно организовала работу с детьми заведующая детским отделением тов. Павелко.

Работники библиотек района проводят с детьми читательские конференции, беседы, недели книг, помогают проводить пионерские сборы. Но эта работа ведется с теми, кто посещает библиотеку, а подростки, требующие особого внимания, в эту работу не вовлечены. В каждом клубе



Донецкая область. Высоким мастерством славится коллектив первой мартеновской печи Макеевского металлургического завода, где работают бригады сталеваров Владимира Холявко, Виктора Никитенко, Ивана Примина и Николая Коваленко. Все они в совершенстве овладели технологией скоростного сталеварения. Их труд организован на научной основе.

На снимке: вожак прославленного коллектива сталеваров первой мартеновской печи Герой Социалистического Труда, член ЦК КПСС Владимир Холявко. Бригада В. Холявко участвовала в выплавке стомиллионной тонны стали

САМАЯ ЧУДЕСНАЯ В МИРЕ СИЛА

Владимир Ильич Ленин указывал, что в крестьянской стране, какой была Россия до революции, первыми выиграли, больше всего выиграли, сразу выиграли от диктатуры пролетариата крестьяне. Впервые крестьянин увидал свободу ва деле: свободу есть свой хлеб, свободу от голода...

Вопросы социально-экономического преобразования сельского хозяйства, приобщения крестьян к социалистическому строительству занимают в теоретическом ленинском наследии одно из важнейших мест. Этой исключительно важной теме посвящена вышедшая недавно из печати книга «В. И. Ленин и крестьянство»*. Теперь, через 50 советских лет, мы можем с полным основанием повторить слова Ленина, предпосланные этой книге: «Все, чего мы достигли, показывает, что мы опираемся на самую чудесную в мире силу — на силу рабочих и крестьян».

С гениальной прозорливостью еще задолго до Октябрьской революции великий вождь трудящихся писал, что коренного расхождения интересов наемных рабочих с интересами трудящихся и эксплуатируемых крестьян нет, что только социализм может удовлетворить интересы тех и других. Это теоретическое положение ленинизма Коммунистическая партия положила в основу своей политики и тактики по отношению к трудовому крестьянству. Именно союз рабочих и крестьян явился одним из главных условий победы Великого Октября, полной, окончательной победы социализма, успехов в коммунистическом строительстве.

Владимир Ильич великолепно знал деревню. Старшая сестра Ленина — А. И. Ульянова-Елизарова пишет, что жизнь Владимира Ильича в Самарской губернии, типичной для русского крестьянства, дала ему много такого знания общественного строя, которое позднее удивляло всех. «Как в формулировке аграрной части нашей программы и во всей дореволюционной борьбе, — писала Анна Ильинична,— так и в строительстве нашей партии после победы это знание сыграло огромную роль».

Авторы книги «В. И. Ленин и крестьянство» на основе анализа произведений Владимира Ильича, воспоминаний его соратников — видных деятелей партии и государства, на основе архивных и литературных источников, монографий и статей, опубликованных в периодической печати, показывают отношение Ленина к крестьянству, роль, которую он отводил этому классу в борьбе за свержение самодержавия и капитализма, в построении социалистического общества. В книге освещается история развития В. И. Ленины аграрно-крестьянского вопроса, его деятельность по разработке и осуществлению аграрной программы партии большевиков, по укреплению союза рабочего класса и крестьянства.

Здесь опубликованы интересные материалы о встречах Ленина с крестьянскими ходоками; о деятельности партии в деревне по проведению в жизнь Декрета о земле; о первой коммуне, созданной рабочими Петрограда на Алтае. На богатом фактическом материале показано, как политически росли крестьянские массы в процессе укрепления Советской власти.

Красной нитью через многие работы В. И. Ленина проходит мысль относительно коренного преобразования сельского хозяйства. Два пути видел он: во-первых, строительство совхозов, опирающихся на всенародную государственную собственность и являющихся хозяйствами последовательно социалистического типа; во-вторых, создание коллективных хозяйств, основанных на объединенных средствах производства и коллективном труде самих крестьян, хозяйств, которые развиваются при всесторонней материальной, финансовой и организационной помощи со стороны социалистического государства. Таков знаменитый ленинский кооперативный план, который стал составной частью общего плана построения социализма в нашей стране.

Опыт Советского Союза и других социалистических стран наглядно подтвердил правильность и жизненность теоретических положений ленинского кооперативного плана.

* А. Гончаров, П. Луняков. «В. И. Ленин и крестьянство». Изд-во политической литературы, 1967 год.

По страницам новых книг

Многие страницы книги посвящены деятельности Коммунистической партии по претворению в жизнь ленинского плана социалистического переустройства сельского хозяйства.

Советский Союз стал страной самого крупного в мире высокомеханизированного социалистического сельского хозяйства, базирующегося на самой передовой общественной системе, которая выдержала испытание временем и доказала свою непреоборимую жизненную силу.

Опыт решения крестьянского вопроса, социалистического преобразования сельского хозяйства в нашей стране имеет интернациональное значение. Как известно, братские социалистические страны успешно осуществляют переустройство деревни на социалистический лад. Большой интерес проявляют к опыту коллективизации сельского хозяйства в Советском Союзе развивающиеся страны Азии и Африки, перед которыми стоит задача избавления трудового крестьянства от голода, нищеты, а сельского хозяйства — от деградации.

Книга «В. И. Ленин и крестьянство» популяризирует теоретическое наследие В. И. Ленина по аграрно-крестьянскому вопросу, политику Коммунистической партии по претворению в жизнь ленинского кооперативного плана на современном этапе.

Н. МИНСКАЯ,
В. ШАЛЬНЕВА.
(Пресс-бюро «Правды»).

НА ДОЛЖНЫЙ УРОВЕНЬ

должен работать детский сектор, но во многих они бездействуют.

Интересно и содержательно строят свою работу Больше-Тарховский сельский клуб (заведующая тов. Черепанова), Ларьякский сельский Дом культуры (директор тов. Батурина), где красочно оформлена наглядная агитация, систематически готовятся концерты, проводятся вечера отдыха и вечера чествования передовиков производства, проведены смотры художественной самодеятельности. В летний период в Больше-Тарховском клубе систематически организовывались выезды к рыбакам с беседами, книгопередвижкой и концертами. Активное участие в работе клуба принимают учителя и работники сельского Совета.

В Ларьякском Доме культуры также работала в летний период агитбригада по обслуживанию рыбаков. Большую помощь в работе клуба оказывает лекторская группа, которой руководит директор школы Н. Н. Даньшин.

Улучшил работу Охтеуръевский сельский клуб (заведующая тов. Рогина). Здесь регулярно проводится массово-политическая работа, функционируют кружки художественной самодеятельности.

В районе стало больше проводиться мероприятий по внедрению в быт новых гражданских обрядов: торжественная регистрация брака и новорожденных, проводы в Советскую Армию, день первой получки.

Но наряду с положительным есть в работе учреждений культуры и недостатки. В клубах Большого Ларьяка, Лапчинска, Пуг-Юга уровень проводимой работы отстает от возросших запросов населения. Обособленно работают профсоюзные клубы.

В 1967 году в районе работало 32 кружка художественной самодеятельности. Проведен районный смотр художественной самодеятельности, в котором приняли активное участие коллективы Ларьякского ДК, Вахской экспедиции, сельского клуба Б-Тархово, Мегионской экспедиции, коллективы СУ-12, СУ-13, НПУ «Мегионнефть», конторы бурения. Лучшие участники художественной самодеятельности приняли участие в «Дне Ханты-Мансийского округа» в Тюмени.

В настоящий период необходимо добиться такого уровня культурно-просветительной работы, при котором каждый клуб был бы опорным пунктом партийной организации в решении экономических задач пятилетнего плана развития народного хозяйства, активно способствовал росту производительности труда, развитию новаторства и обмену передовым опытом.

Мы идем навстречу 100-летию со дня рождения великого вождя и учителя В. И. Ленина. Вся наша деятельность должна проходить под знаком подготовки к этому знаменательному событию.

* * *

Участники совещания в своих выступлениях обсуждали работу учреждений культуры района, вскрыли недостатки, наметили пути их устранения.

О необходимости улучшения работы с подростками говорил уполномоченный детской комнаты милиции **В. Першин.** Если проанализировать цифры, получается, что большее число правонарушений подростками совершается в летние месяцы, перед началом занятий в школе. Это говорит о том, что летом необходимо активизировать кружковую работу с привлечением подростков, работу детских секторов в клубе, которые сейчас фактически бездействуют.

О работе с детьми говорила и школьный библиотекарь **Н. Н. Балина.** Клубы имеют весьма слабый контакт со школами, не следят за посещением детьми вечерних сеансов. Почти не вмешивается в работу учреждений культуры райком ВЛКСМ. Необходимо вести плановую работу, координируя действия клубов, школ, партийных, профсоюзных и комсомольских организаций, которые делают одно общее дело, но зачастую в отрыве друг от друга.

В. Д. Салмин, заведующий отделом пропаганды и агитации райкома КПСС, отметил, что спада в работе культпросветучреждений после проведения праздника 50-летия Советской власти не наступило. Опыт подготовки к 50-летию должен быть обобщен и улучшен. В нашем районе очень хорошо прошла подписка. В каждом доме имеется радио, работает студия телевидения. Но это не снижает, а, наоборот, увеличивает значение идеологической работы. План массово-политической работы партийных, комсомольских, профсоюзных организаций и учреждений культуры должен быть единым, т. к. только в неразрывном контакте можно добиться действенных результатов.

В заключение участники совещания обсудили и приняли план мероприятий к 100-летию со дня рождения В. И. Ленина



22 января исполнилось 70 лет со дня рождения выдающегося советского кинорежиссера Сергея Михайловича Эйзенштейна (1898-1948). Его фильм «Броненосец Потемкин» (1925) был назван первым в числе 12 лучших кинокартин всех времен и народов. Имя Эйзенштейна, непревзойденного мастера кино, одного из основоположников искусства социалистического реализма, навсегда вошло в историю советского и мирового кино.

Фотохроника ТАСС.

ВОЗРОЖДАТЬ СВОЕ ИСКУССТВО

Одним из ярких впечатлений моего детства остались приезды в Ларьяк (тогда еще райцентр) оленьих упряжек с легкими нартами, в которых сидели ханты в расписных малицах, усыпанных бисерным шитьем, металлическими бляшками, в кисах, украшенных истинно северным орнаментом, выложенным из мелких кусочков сукна. Помню выставку прикладного искусства, где в шитье, в бисерной вязи просматривалось высокое, глубоко народное мастерство.

Это было давно. Сейчас, приезжая в Ларьяк, в другие глубинные поселки, я с грустью наблюдаю, что расписные малицы становятся редкостью, все меньше и меньше в них яркости, самобытности. Влияние времени, несущее изменение вкусов? Возможно. Но если задуматься, наоборот, мода стала более внимательной к народному, национальному, вернулись незаслуженно забытые на некоторое время вышивки, аппликации, бисер, блестки. Все это мы используем сейчас, но до чего же мало обращаемся к национальным мотивам. Непростительно мало.

Мы увлекаемся хохломской росписью, палехскими шкатулками, ратуем за возрождение народных искусств. Но вот почему-то мы, живущие в Ханты-Мансийском национальном округе, не замечаем, что пора обратить внимание и на наше искусство. Оно многолико и многообразно: берестяные кужени, которые могут быть не только предметом экзотики, но и очень удобны в хозяйстве; меховые кисы, которые уже начали интересовать модниц, но вот вопрос — где их сшить?

Вот мы и подошли к самому главному. «Где их сшить?» — этот вопрос имеет адрес: предприятия бытового обслуживания. Это уже их непосредственное дело. А кроме непосредственного дела существует еще такое понятие, как инициатива, которая при сочетании с заинтересованностью дает хорошие результаты. Кстати, здесь заинтересованных лиц гораздо больше, чем кажется с первого взгляда. Это отдел культуры. Если он организует выставку прикладного национального искусства, а служба быта примет в этом активное участие и сделает для себя из отзывов посетителей соответствующие выводы, можно надеяться: наше искусство не исчезнет.

Г. КУЛИКОВА.

ЛЕТО—ПОД СТЕКЛЯННЫЙ КУПОЛ

Фоторепортаж

В титульном списке этот объект значится просто: теплица на 5 800 квадратных метров. Срок сдачи в эксплуатацию — последний квартал 1968 года. Всякое строительство начинается с «нулевки». От нее до ввода объекта в эксплуатацию проходит определенное время. 13 декабря минувшего года теплица перестала быть «нулевкой» и приобрела имя — «строящийся объект». Стало быть, через год за Нижневартовском раскинется зеленый городок в десять корпусов. Воображение рисует огурцы с пупырчатой кожурой, различные овощи, которые щедро преподнесет тепличное хозяйство. Мы уже убедились в вероятности такого чуда на Севере на примере Мегионской теплицы.

Возводят теплицу строители второго участка СМУ-5. Сейчас заканчивается строительство первой секции в 588 квадратных метров. Бригада Леонида Ивановича Трушниова состоит, в основном, из «первостроителей». Немало ими, надровыми, построено промышленных объектов, а теперь вот создают зеленый уникум Нижневартовска. Знают, что и чему, не одна зима пережита, не один объект сдан с оценкой «хорошо». Поэтому и железные арки нажутся кружевной отделкой деревянного корпуса. Умеют строить люди!



Алексей Токарев.

Встретилась я здесь и с коммунистом Иваном Васильевичем Шевлягиным, и с Виктором Степановичем Комаровым, и с Иваном Романовичем Липшевым.

Строить не только быстро, что и хорошо — заповедь строителя. Здесь о ней помнят. Строительство ведется под руководством прораба молодого коммуниста Алексея Токарева.

— Все, что зависит от строителей, делается вовремя, — говорит Алексей, знакомя меня с проектом теплицы. — Ведь обычно все грехи сваливают на нас за несвоевременно сданный объект, за простои. А сколько причин, тормозящих строительство, исходит от заказчика, отдела снабжения!

Да, именно так. Говоря о нужности строящейся теплицы, о масштабах строительства, заказчик, НПУ «Мегионнефть», упустил главное — не выдал строителям технической документации на котельную, электростанцию. И сколько ни рисуй воображение, овощей не будет, пока под смонтированными арками не пройдут трубы с теплом. Если бы параллельно со строительством первой секции было начато и строительство котельной, то не пустовали бы 588 квадратов, которые вот-вот будут закончены строителями. Весной на этом месте, где сейчас лежит снег, могло яркой зеленью раскинуться раннее лето.



Здесь получит прописку лето.

Год только начался. В конце его все сенции должны быть сданы в эксплуатацию. Гарантия сдачи, как видно, зависит не только от строителей. Поэтому, говоря о завтрашних овощах, не надо забывать о сегодняшних упущениях на строительстве теплицы.

Л. ЗАВОРОТЧЕВА.



Виктор Комаров и Иван Шевлягин.



Иван Липшев.



КОСТЕР

Рыбаки ушли, оставив на песке костер. Человек издали заметил огонек и шел к нему. Человек смертельно устал и продрог. Он едва выбрался из болота. Мокрая одежда леденит тело и противно шуршит при ходьбе. Костер догорает, поэтому человек спешит из последних сил. Еще немного, и, подбросив в костер сухого плавника, он блаженно растянется у огня. Протянет к пламени окоченевшие руки, высушит одежду, сигареты, спички.

Но человек не успел. Сильный порыв ветра разметал костер. Когда он, задыхаясь, подбежал, зола была еще теплой. Человек долго стоял, ежась на ледяном ветру, тупо уставившись в землю, не в силах поверить, что костер никогда не разгорится. Потом, сгорбившись, побрел дальше. Ноги у него дрожали, и не было сил перешагнуть кучу золы и обгорелых веток — он прошел по ней. А немного в стороне, под толстым слоем пепла, тлел маленький уголек. Если положить на него сухих веточек и осторожно раздуть, через минуту костер снова запылает, тепло и ярко...

Но человек не заметил маленький уголек, засыпанный мертвым пеплом. Наступив прямо на него, пошел искать свет и тепло.

...На огромном пустом берегу темнота и колючий ветер.

С. ПАНЬКИНА.



Стихи детям

ПАРОХОД



Сети сушат рыбаки,
Пароход дает гудки.
Белый-белый
пароход,
К нам на Север
Он плывет.
Я сижу
Один в квартире,
Про меня
Совсем забыли.
Только белый пароход,
Мне покоя
Не дает.

Я над картою
Сижу,
И давно
За ним слежу.
Он везет
На Север к нам
По протокам
По глубоким,
По Туре,
По Иртышу
Книжки,
сахар
И игрушки,

Мед,
Сушеную петрушку,
Апельсины,
мандарины.
Воздух сада
Бело-синий,
А за ним,
На гребне
белом,
Чайка весело присела.
Пусть далеко
Путь проляжет
По волнам,
Вы по вышкам

По высоким
И по ярким
Их огням
Доберетесь
Быстро к нам
И причалы
Свежей краской,
Резвым смехом,
Мягкой лаской,
Буйной радостью
Народ
Встретят
Первый пароход.

Н. ЖАБИН.

С. КУЗНЕЦОВ

НОВОГОДНЕЕ

Антенн гирлянды тихо крутятся,
Повиснув в небе двух годов;
А рядом путается путаница
Цветных бумажных проводов.

А дерева в доху куржачью
Уткнули стылые носы,
Под елкой там глаза кошачьи,
На елке зоркий дремлет сыч...

По всей Сибири меж поселками
Стальные вышки, чуть дрожа,
Стоят рождественскими елками,
Земные недра сторожа.

А по снегам в тулупе ярком,
С улыбкой доброй в бороде
Идет с мешком лесных подарков
Традиционный старый дед.

А. СКВОРЦОВ

ЗИМА

Покрыла снегом крыши зданий,
Развесив на деревьях вязь,
Дала охотнику заданье,
Подледным ловом занялась,
Оленем быстрым поскакала
По берегам озер и рек,
В полях лисой замышковала,
Метнулась куропаткой в снег,
Ушла сохатым глубже в горы,
Морозной свежестью полна.
По нашим северным просторам
Шагает русская зима.

* * *

Любовь горит,
Как пламя на ветру,
В которое бензина
Подливают.
Любовь порою тлеет,
Словно трут
И все-таки совсем
Не потухает.
Когда между людьми
Согласья нет,
Но что-то разойтись
Не позволяет,
Возьмите во вниманье
Мой совет:
Пусть кто-нибудь
На время уезжает.
И если через месяц
Или два...
Не будете грустить
Вы друг о друге,
То истина выходит такова:
Вам порознь жить —
На севере иль юге.

В. Поленков

Письмо к матери

Тихо кругом, пусто. Лишь оленья упряжка вспарывает нетронутую тугую белизну снега, и завораживающе долго начинают перед глазами маячить ветвистые рога оленей. Длинен путь от стойбища и стойбищу. Едет себе путник, хореем помахивает да песню поет. А песнь хантыйская, как дорога, длинна. Что видит, о том поет, что думает, то в песню вкладывает. А как замолчит, тишина кругом, только сухое шуршание нарты по снегу на минуту сменяется плотным низким звуком — прокатили полозья по наледи, и опять словно сухая трава шелестит.

В малице тепло, будто и нет мороза. Да и какой это мороз, когда вон и деревья не закуржавели, веселят глаз зеленью.

Закроешь глаза, и будто лето кругом. Лежит он, Нестерка, в траве, а рядом Сабун возится, шуршит, пес Нестеркин. Встревожился чего-то, затих. Открыл Нестер глаза, а над ним девушка стоит, сама смеется. Тан и вскочил парень, смотрит во все глаза. Девушка невысокая, вся какая-то ладная, крепкая, как хантыйка, что с детства привыкла и на обласке грести, и с полной кузеньюй ягод по лесу бродить. А лицом на хантыйку не походит — глаза голубые, круглые, как у куклы, что видел Нестерка в магазине. И вся словно золотым светом залита — то ли от светлых волос цвета лисьего меха, то ли от того, что лицо, как надрубленный на морозе недр, светлое. И откуда взялась?

Очнулся Нестерка, взмахнул хореем — хой-хой! Метнулись пугливые олешки, только искристая пыль встала облаком. И непонятно, почему, буйная радость нахлынула на парня. И громче прежнего полилась песня.

Наташей звали русскую девушку. Приехала она после окончания училища лечить больных да следить, чтоб как можно реже болели люди.

Вспомнил Нестер, как горевала она, когда заболели в стойбище собаки, и не было ванцины, чтобы уберечь хотя бы детей. Эх, мог бы Нестер, как лебеди на юг торопятся, поспешил бы в райцентр за этой ванциной. Да вот беда, нет крыльев, и на нарте не проедешь и на обласке не переплывешь через покрытые тонким льдом топи да речушки.

Только однажды какой-то новый звук появился над стойбищем. А потом показалась на небе точка, которая, увеличившись, стала вертолетом. Сел он в сторонке, замедляя круженье лопастей, и тотчас же, словно отбившийся от стада олененок, мельнул мимо Нестера. Это бежала Наташа, туда, где навстречу ей выпрыгивали из вертолета люди. Отбросив рукой золотистые волосы, она, словно торопясь опоздать, выдохнула: «Здравствуйте! Я фельдшер. Здравствуйте!» Она обводила их всех взглядом, немного растерянная и ожидающая помощи. Мужчины рассмеялись. «Здравствуйте, девушка», — наконец сказал один из них, высокий, с лицом смуглым и четким, словно вырезанным из кости. И тогда все начали здороваться с Наташей.

В тот же день она сделала всем прививки. И уже поздно вечером, едва не валясь с ног от усталости, пришла к костру, где гостей окружила любопытная детвора, а чуть в отдалении, сохраняя важность, сидели старшие. «Садись, дочка», — потеснившись, ласково пригласили девушку старики. И она села, ловя нить неторопливого разговора...

Эх, хорошо! Словно с удачной охоты возвращается, радуется Нестер. И начаются, начаются перед глазами рога олешек. Долог путь от стойбища к стойбищу. И длинна, как дорога, хантыйская песня. Шуршит по сухому снегу нарта с ценным грузом — везет Нестер в стойбище почту. Как обрадуется Наташа письмам! Потом взгрустнет немного, протянется тоненькая цепочка следов в сторонку, где шарахнулось осенью от вертолета стадо пугливых оленей. Сядет Наташа, смахнув с пенька снежный малахай, и надолго задумается о чем-то. Усадят Нестера оленеводы на почетное место, как долгожданного гостя, начнут расспрашивать, что в мире делается. Рассказывает парень, а у самого на сердце радость — долго не забыть, как глядела на него Наташа, когда подавал ей письма. И кто знает, не ради ли этого взгляда через заснеженную тишину спешит в легкой нарте Нестер.

Г. ВОРОНОВИЧ.

ЧЕРЕЗ ЗАСНЕЖЕННУЮ ТИШИНУ



Г. КУЛИКОВА

ОТКРОВЕНИЕ

Д. С.

Откровением называю
Разговоры мои с тобой,
В откровение вызываю
Я тебя, как в открытый бой
Остро, словно укол рапирою,
Сложно, словно сложнейший
ребус,
Откровеньем своим бравируя,
Может, многого слишком требую.
Испугаешься откровения,
Пожелаешь — проще, спокойнее...
Как узнать — кто из нас правее?
Откровения кто достоин?
Откровение — та граница
Меж наивностью и цинизмом,
Где хоть чуточку оступиться —
Поступиться большим, чем
жизнью.

ДВА СЕРДЦА

Два сердца у меня, два сердца...
Одно горит, другое стынет,
Одно поет, другое стонет.
И все ж у них одна святыня,
И оба святости достойны.
Два сердца у меня, два сердца...
И нету мне от них покоя.
Ну приключится же такое!
Граничит ненависть с любовью.
Не совмещусь никак с собою.

Зам. редактора В. КИСЕЛЕВ.

Совхозу «Нижневартовский» требуются бухгалтеры на постоянную и временную работу. Обращаться в рабочие часы по адресу: ул. Северная (в районе больницы).

Администрация.

Наш адрес: п. Нижневартовск, улица Пионерская, 6.

Телефоны: редактора — 1-23; зам. редактора, зав. отделом промышленности и ответственного секретаря — 1-31; зав. отделом писем, культуры и быта — 1-22; типографии — 1-22 (два звонка).

Нижневартовская типография управления по печати Тюменского облисполкома. Заказ 10



На снимке: слева — начальник Правдинской нефтеразведочной экспедиции (Тюменская область) Фарман Курбанович Салманов. С его именем связано рождение нового крупного нефтяного района страны. Много лет работая в нефтеразведочных экспедициях Севера, Фарман Салманов участвовал в открытии крупнейшего в Сибири Усть-Балыкского месторождения нефти, Южно-Балыкского, Мегионского, Мамонтовского, Правдинского, Салымского и других.

Ф. К. Салманову присвоено звание Героя Социалистического Труда.

Справа — на буровой Правдинской нефтеразведочной экспедиции. Мощные вертолеты МИ-6 за сотни километров доставляют в тайгу машины, оборудование, вахты буровиков.

Фотохроника ТАСС.

В райкоме КПСС и райисполкоме

ЗНАМЕНА—ПОБЕДИТЕЛЯМ

Рассмотрев итоги социалистического соревнования среди промышленных предприятий и организаций района за IV квартал 1967 года, бюро райкома КПСС и исполком районного Совета депутатов трудящихся постановили:

признать победителем социалистического соревнования коллектив треста «Мегионгазстрой» (управляющий тов. Пикман Г. И., секретарь партийной организации тов. Широбакин Л. А.), обеспечивший план строительно-монтажных работ по генподряду на 128,5 процента, по вводу жилья на 109,6 процента, выработка на одного работающего составила 104,4 процента.

Присудить тресту «Мегионгазстрой» переходящее Красное знамя райкома КПСС и райисполкома, отозвав его у Вахской экспедиции.

Отметить хорошую работу:

коллектива нефтепромыслового управления «Мегионнефть» (начальник тов. Осипов Б. И., секретарь партийной организации тов. Ванин В. Е.), выполнившего план по валовой продукции на 156 процентов, отгрузки нефти на 197 процентов;

коллектива Мегионской промыслово-геофизической конторы (директор тов. Гребнев Н. В., секретарь партийной организации тов. Юсупова П. Н.), выполнившего объем работ на 114 процентов.

Вместе с тем, бюро райкома КПСС и исполком райсовета отмечают неудовлетворительную работу коллектива Мегионской геологоразведочной экспедиции (начальник тов. Каталкин С. Л., секретарь парторганизации тов. Смирнов В. С.), выполнившего план проходки только на 86 процентов. Коллектива Вахской нефтеразведочной экспедиции (начальник тов. Морозов Н. Н., секретарь парторганизации тов. Гондюк В. К.), выполнившего план проходки на 83,5 процента. Коллектива строительно-монтажного управления № 5 (начальник тов. Палкин М. Н., секретарь парторганизации тов. Балин Г. И.), выполнившего план строительно-монтажных работ по генподряду на 90,2 процента, допустившего убытки в сумме 15 тысяч рублей.

Бюро райкома КПСС и исполком районного Совета депутатов трудящихся призывают руководителей предприятий и организаций, партийные, профсоюзные и и комсомольские организации, всех тружеников района широко развернуть социалистическое соревнование за досрочное выполнение государственных планов третьего года пятилетки.

К сведению депутатов

26 января в клубе «Нефтяник» проводится очередная седьмая сессия Нижневартовского поселкового Совета депутатов трудящихся. Сессия рассмотрит вопросы: учебно-воспитательная работа в школе № 2, отчет о работе постоянной культурно-бытовой комиссии и итоги выполнения социалистических обязательств за 1967 год.

Исполком поселкового Совета депутатов трудящихся просит всех руководителей организаций, предприятий и учреждений, секретарей первичных партийных и председателей профсоюзных организаций принять участие в работе сессии.

Пролетарии всех стран, соединяйтесь!

ЛЕНИНСКОЕ ЗНАМЯ

Орган Нижневартовского районного комитета КПСС и районного Совета депутатов трудящихся Тюменской области

№ 11 (2369) Год издания 27-й | ЧЕТВЕРГ, 25 января 1968 года | Цена 2 коп.

Леса будет больше

Вступая в третий год пятилетки, коллективы промышленных предприятий района берут повышенные обязательства и включаются в социалистическое соревнование за досрочное выполнение планов.

Коллектив Октябрьского лесопункта в ознаменование столетия со дня рождения В. И. Ленина решил пятилетний план по вывозке леса выполнить к 5 декабря 1970 года и дать государству 474 тысячи кубометров древесины вместо 460 тысяч по плану.

К 22 апреля этого года лесозаготовители обязались выполнить планы первого квартала и апрельский. Принятые обязательства предусматривают закончить годовую вывозку леса к 25 декабря, дать сверх плана 2 500 кубометров леса, а заготовленную древесину доставить потребителям без потерь и в установленные сроки.

В обязательствах намечено снизить себестоимость продукции на 0,5 процента, довести комплексную выработку на одного рабочего, занятого на лесозаготовках, до 650 кубических метров в год и многое другое, что будет сопутствовать досрочному выполнению планов 1968 года и пятилетки.

Н. ХАНИ.

СЕКРЕТАРИ УЧАТСЯ

При райкоме партии два дня проходил семинар секретарей партийных и цеховых организаций. Перед слушателями выступили с докладами второй секретарь райкома партии А. И. Исыпов «О работе народных дружин», заведующий отделом пропаганды и агитации райкома КПСС В. Д. Салмин и заведующий организационным отделом И. Е. Лобанов.

На семинаре также выступили прокурор района Ф. В. Овсянкин, председатель комитета народного контроля Н. Я. Устьянцев, секретарь партийной организации Мегионской конторы бурения М. Т. Парфенюк и начальник планового отдела НПУ «Мегионнефть» Ю. Г. Левин.

ЛУЧШИЕ КОЛЛЕКТИВЫ СТРОИТЕЛЕЙ

С хорошими трудовыми показателями завершили год строители СУ-13. Годовой план выполнен ими на 126,6 процента. Первое место занял коллектив строительного участка № 3 (начальник Р. Э. Ланге), выполнивший годовой план на 222,7 процента. Неплохо потрудились и строители первого участка (начальник А. С. Колеватов), годовое задание у которых завершено на 200,9 процента. И хотя второй участок (начальник В. Г. Александров) оказался в конце списка победителей, но и здесь производственные показатели чуть ли не в два раза превышают плановые.

Среди плотников лучшей оказалась бригада С. А. Половюка, выполнившая нормы на 214 процентов с хорошим качеством работ. У отделочников почетного звания лучший добился коллектив К. Кудояровой, на 170 процентов выполнивший годовой план.

На второй ступеньке оказалась комплексная бригада имени 50-летия Октября В. И. Зайцева и бригада маляров-штукатуров Т. Минеевой, борющаяся за звание коллектива коммунистического труда. На третьем месте — коллективы плотников В. Г. Романова и отделочников Г. Д. Чакилевой.

Постройкомом отмечена хорошая работа дизелистов Н. В. Филиппова и В. Ф. Сорокина, звена пилорамщиков С. И. Арефьева, коллективов, возглавляемых бригадирами П. С. Захаровым, В. Г. Усцовым, В. И. Крыталевым.

Коллектив строительного управления № 13 взял курс на досрочное выполнение пятилетки, будет и в дальнейшем работать так же четко и производительно.

Н. СКОСЫРЕВА, старший инженер труда и зарплаты СУ-13.



Белорусская ССР. В канун нового года в строй действующих вступила вторая очередь Гродненской хлопкопрядильной фабрики. Сейчас продукцию выдают все 369 прядильных машин.

На снимке: прядильщица комсомолка Лилия Синякова. Она обслуживает 1.344 веретена при норме 1.050 и добивается высокого качества пряжи.

Фото А. Перехода.

Фотохроника ТАСС

ВЕСТИ С НЕФТЕПРОВОДА

РАБОЧИЙ АВТОГРАФ

Люди кочевых профессий. Их не так уж и много. Это моряки, геологи, археологи и... строители трубопроводов. Пожалуй, все они прочно уже закрепились в Тюменской области.

Много дорог, которые сейчас или позарастали, или превратились в центральные улицы новых городов, остались у них за спиной, много неизведанного и скрытого нашли люди кочевых профессий. И всегда о них остается теплая, самая верная память. По всей тюменщине известно имя бурового мастера Урусова, первооткрывателя сибирской нефти. В Урае и Нефтеюганске знают лучших людей, строивших нефтепроводы Шаим—Тюмень и Усть-Балык—Омск. И сейчас трубопроводчики обосновались в нашем районе.

Работы — «по горло», сроки строительства — сжатые, трудностей — не перечтешь. И с обеих конечных точек нефтепровода идут навстречу друг другу бригады строителей. Зима — благоприятный период для них...

Мне с самого начала не повезло: когда я приехал на трассу строящегося нефтепровода, все работы на ней были прекращены из-за метели. У сварщиков из СУ-3 только на стеллаже одиноко вспыхивал огонь электросварки. Да и он вскоре исчез. В помещение, запорошенный снегом, ввалился сварщик и чинно со всеми поздоровался.

— Как погодка, Володя?

— Э, не говори... В такую метель на весь месяц браку наделаешь...

Постепенно разговор возобновился. Сварщики, дизелисты, водители трубоукладчиков обсуждали свои проблемы, неурядицы в работе. Здесь я и познакомился с Владимиром Клардоновым. А когда он неторопливо начал рассказывать о своей работе, друзьях, о себе, я вдруг понял, что знаком-то я с ним давно. Правда, не официально, а заочно.

Почти каждый из нас знает о героях книги «Как закалялась

Окончание на 2 стр.

РАБОЧИЙ АВТОГРАФ

Окончание. Начало на 1 стр.

сталь», о ребятах с Абакан-Тайшета и Братска, о монтажниках с ЛЭП-500. Пусть у них очень разные судьбы и порой разделяют их целые десятилетия, у всех есть своя особенность, роднящая их — они первооткрыватели молодой и бурной жизни в самых что ни на есть отдаленных местах страны.

В жарких оренбургских степях прошли детство и юность Владимира. До армии работал вышкомонтажником в местной конторе бурения, после—шофером, но понастоящему обрел свой трудовой почерк на строительстве трубопроводов. После окончания курсов при управлении, где он получил квалификацию сварщика, его с другом направили на нефтепровод Туймазы — Иркутск. Самое трудоемкое дело—сварка шва изнутри. И им, двум новичкам, поручили его.

Не успели акклиматизироваться в Сибири, пора собираться в Среднюю Азию. От нулевого километра начали свой путь на Урал сварщики. Особенно трудно было первый год... Когда небо еще чуть-чуть розовело над желтым разливом песков, парни брали в руки свой инструмент и тяжело шагали к месту работы. Даже рано утром — жарко. А днем не спасали ни арыки, ни вентиляторы.

Фирменное клеймо, «огненный автограф» — так можно назвать номер 54, который он оставляет на каждом сваренном стыке. Появился он еще в Туймазах на шершавых боках труб, а потом... Его можно встретить на газопроводе Бухара — Урал, газовых магистралях южного и среднего Урала, на нефтепроводе Усть-Балык — Омск, сейчас здесь...

— Работать здесь очень трудно, но надо, — рассказывает он. — Но легче ли нам было на юге или на Усть-Балык—Омск? Ничуть. Но там мы с честью вышли из положения, и это сейчас здорово помогает нам преодолевать некоторую растерянность, высмеивать прогнозы скептиков. Короче, приходит помощь опыта. А уже это само по себе — великое дело.

Да, Владимир уверен — нефтепровод будет построен в срок, но и сил, старания придется приложить во сто крат больше. А иначе здесь нельзя...

На другой день сварщики выезжали к нулевому километру трассы. Трубоукладчики прокладывали две широкие колеи в сбитом метелью снеге. И опять руки Владимира, как свою рабочую фамилию, будут уверенно и четко ставить электродом цифру «54». Рабочую фамилию.

В. ВОРОБЬЕВ,
наш. корр.

От временного к капитальному

Производство конструкций и изделий малых объемных весов— одно из важных направлений технического прогресса в строительстве. Применение, например, конструкций из ячеистых бетонов позволяет уменьшить вес наружных стен по сравнению с кирпичными почти в 3,5 — 4 раза, а со сплошными железобетонными панелями — примерно на 30 процентов. Такие лоназатели дают возможность существенно увеличить габариты монтажных элементов, сократить величину расходов, связанных с перевозной, а также облегчить и сам процесс транспортировки изделий. В конечном счете, это приведет к значительному снижению стоимости строительства.

И технико-экономические лоназатели стеновых панелей из ячеистых бетонов намного выше, чем у других крупноразмерных конструкций. Таи, стоимость их ниже на 25—30 процентов, капитальные вложения и приведенные затраты уменьшаются от 20 до 40 процентов.

Но для нашего района применение в жилищном строительстве панелей из ячеистого бетона диктуется не только этими данными. Единственный строительный материал, который мы здесь имеем,— мелкозернистый лесок, по своим свойствам является высокоэффективным только в качестве составляющей ячеистых бетонов.

При неизбежном переходе от строительства временного жилья к капитальному коллективу нашего треста нужно обратить серьезное внимание на использование местных строительных материалов и их производных. Это, несомненно, даст большую экономию, поможет четно и направленно организовать жилищное строительство новыми способами.

Первые шаги к разрешению этой задачи сделаны. Трест «Мегионгазстрой» совместно с Тюменским индустриальным институтом провел ряд предварительных работ, результаты которых подтверждают целесообразность производства газобетонных стеновых и кровельных панелей у нас, в Нижневартовском районе.

Все предпосылки для повсеместного внедрения в строительное производство панелей из ячеистого бетона есть, тем более, что этот материал получил постоянную прописку у градостроителей страны. Мы не берем какие-то фантастичесиио проенты. Надежность и высокая экономичност строительства из газобетона проверена на прантике в Павлодаре, где целые нварталы жилых домов возведены из панелей ячеистого бетона. Нам нужно не только «добро!» сверху, от руководителей «Главтюмень нефтегазстроя», нужна помощь на деле.

Пора нам уже переходить на капитальное строительство, а успешное ведение его будет во многом зависеть от этого материала. Но до сих лор главком не выделены средства на финансирование цеха газобетонных панелей, не получены нами и рабочие чертежи.

По-видимому, руноводству треста необходимо требовательней отнестись к тем инстанциям, от которых зависит решение очень важного вопроса: перехода от дорогостоящего временного жилстроительства к капитальному.

Н. ФИЛАТОВ,
начальник лаборатории треста «Мегионгазстрой».

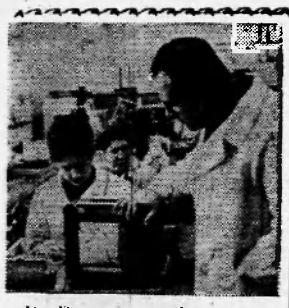

На Пермском телефонном заводе ведутся работы в области социологии, психологии и физиологии труда. Изыскиваются, в частности, научно обоснованные методы подбора и расстановки кадров, рациональные режимы труда и отдыха.

Многое уже сейчас меняется в цехах завода. Развертывается активная борьба с производственным шумом, организуются передачи функциональной музыки, что создает благоприятную трудовую атмосферу на рабочих местах.

На снимке: врач-физиолог Г. Саравайский исследует режим трудового дня работниц сборочного цеха.

Фото Е. Загуляева.
Фотохроника ТАСС.



Ленинград. Отлично потрудились в юбилейном году текстильщики фабрики «Веретено», выпускающие объемную пряжу из синтетики. С начала года ими изготовлено сверх плана сорок три тонны пряжи. Из этого количества сырья можно связать множество кофточек, жакетов, свитеров.

На снимке: одна из лучших работниц комсомолка Галина Бижонова. Она ежедневно выпускает сверх нормы более ста килограммов ровницы, идущей для производства объемной пряжи.

Фото П. Федотова. Фотохроника ТАСС

НАШЕ ИДЕЙНОЕ ОРУЖИЕ

Вечно живым источником революционной мысли и революционного действия служит для коммунистов марксистско-ленинское учение. Руководствуясь этим учением, опираясь на знание объективных закономерностей развития общества, наша ленинская партия вырабатывает и проводит в жизнь научно обоснованную политику в области экономики, социальной и духовной жизни советского народа.

Под руководством коммунистической партии рабочий класс, трудящиеся России одержали величайшую победу над старым миром в октябре 1917 года, отстояли завоевания социалистической революции, построили социализм и уверенно вступили в период развернутого строительства коммунизма. И каждый шаг партии и народа на этом трудном пути первооткрывателей и созидателей новой жизни освещается всепобеждающей революционной теорией.

Философские основы научного коммунизма разработали К. Маркс и Ф. Энгельс. Они сформулировали главные положения своей теории о всемирно-исторической роли рабочего класса, о диктатуре пролетариата, определили важнейшие принципы тактики революционной борьбы.

Выдвинутые Марксом и Энгельсом в эпоху домонополистического капитализма идеи научного коммунизма развивались и обогащались в ходе революционной борьбы трудящихся.

Партия, В. И. Ленин разработали такие коренные проблемы марксистской теории, как: о путях пролетарской революции и освободительной борьбы, мирном и немирном путях развития революции, союзе рабочего класса и крестьянства в революционной борьбе, диктатуре пролетариата и руководящей роли партии в революции и социалистическом строительстве, возможности построения социализма первоначально в одной стране, путях создания социалистической экономики, приобщении к строительству социализма крестьянства и интеллигенции, разрешении национального вопроса, о содержании и методах осуществления культурной революции и другие.

Марксизм-ленинизм творчески обобщает назревшие проблемы общественного развития, определяет пути их решения. Сила марксизма-ленинизма в том, говорится в докладе Л. И. Брежнева, посвященном 50-летию Великого Октября, что в его основе — революционная материалистическая диалектика, требующая всегда конкретного анализа конкретной ситуации. Тесная, постоянная связь с практикой, с реальной жизнью, строго научный подход к действительности составляют живую душу марксизма-ленинизма. И в этом тайна его вечной молодости.

Марксистско-ленинское учение —наше идейное знамя и оружие. Полувековая история Советской власти убедительно показала его великую жизненную силу. Партия стремится к тому, чтобы каждый советский человек видел в этом учении надежный компас, верное средство к действию. Глубокое овладение революционной теорией, умелое ее применение на практике — непременное условие возрастания руководящей роли партии и повышения политической и трудовой активности рабочих, колхозников, интеллигенции.

Концентрированным выражением революционной мысли и революционной практики ленинской партии являются ее программы. Каждая из них соответствует важнейшим историческим этапам развития социализма.

В ныне действующей, третьей, Программе КПСС, в решениях XXIII съезда партии раскрыты закономерности перерастания социализма в коммунизм. В этих важнейших партийных документах разработаны вопросы о решающем значении материально-технической базы для победы коммунизма, о научных принципах организации и управления народным хозяйством, о совершенствовании социалистических общественных отношений и воспитании коммунистической сознательности у трудящихся нашей страны.

Творчески обобщая достигнутое, партия, например, указала на многие новые черты в деятельности Советов. С победой социализма в нашей стране начался процесс постепенного превращения Советов из органов пролетарской диктатуры в органы общенародной власти. Полная и окончательная победа социализма в СССР завершила превращение государства диктатуры пролетариата в общенародное государство, в политическую организацию всего народа при руководящей роли рабочего класса.

В связи с этим все более получают развитие демократические принципы в организации и деятельности Советов. На современном этапе особенность Советов состоит в том, что они все более сочетают в себе черты государственных и общественных организаций, постепенно превращаясь в органы народного общественного самоуправления.

Наша партия активно участвует в разработке важнейших проблем мирового освободительного движения. КПСС вместе с другими марксистско-ленинскими партиями внесла свой вклад в определение характера современной эпохи, движущих сил и перспектив мирового революционного процесса.

Марксистско-ленинское учение — идейное знамя трудящихся всего земного шара. По единодушной оценке коммунистических и рабочих партий мира, твердо стоящих на марксистско-ленинских позициях, опыт Октябрьской социалистической революции, опыт КПСС как руководящей силы в борьбе за свержение власти эксплуататоров, за построение социалистического общества и в строительстве коммунизма в СССР имеет огромное международное значение. В результате теоретической и практической деятельности КПСС человечество получило проверенную на опыте науку о построении социализма.

Марксизм-ленинизм ныне победно шествует по всем странам и континентам. Его идеи овладевают умами и сердцами миллионов людей во всем мире, объединяя их в борьбе за светлое будущее.

И. ДУБРОВИНА,
кандидат исторических наук.



Казахская ССР. В тридцати целиноградских средних школах работают клубы интернациональной дружбы. Члены их в юбилейном году отправили ребятам героического Вьетнама пятнадцать посылок. В них — книги, ученические тетради, альбомы для рисования, краски, карандаши.

На снимке (слева направо): председатели клубов Лена Левина, Земфира Имангулова и Алия Турмагамбетова готовят посылки вьетнамским друзьям.

Фото И. Нарышкова. Фотохроника ТАСС



В музыкально-нотном отделе Рязанской областной библиотеки имени Горького — много посетителей. Здесь открыт специальный зал, где поклонники искусства слушают произведения выдающихся композиторов в исполнении лучших певцов (на снимке).

На переднем плане — слесарь-разметчик Рязанского завода торфяного машиностроения Владимир Сухов.

Фото А. Князева. Фотохроника ТАСС

Новосибирская область. Двенадцать лет успешно водит отары колхоза имени Тельмана Карасукского района старший чабан Сергей Жанжаксимов (на снимке). В этом году от каждых 100 ярок он рассчитывает получить по 115 ягнят (вместо 85 по плану) и настричь не менее 3,5 килограмма шерсти с каждой овцы.



Фото Ф. Шамрицкого.

Фотохроника ТАСС

Французские коммунисты — героическому Вьетнаму

ПАРИЖ. (ТАСС). Четверть миллиона франков составил второй взнос Французской коммунистической партии в фонд кампании «Корабль для Вьетнама». Первый взнос, также в размере 250 тыс. франков, был сделан четыре дня тому назад.

Газета «Юманите», публикуя это сообщение, призывает продолжать сбор средств в помощь героическому вьетнамскому народу.

ХОЗЯЙКИ КНИЖНОГО ЦАРСТВА

Учились они на одном курсе библиотечного отделения культпросветучилища. Только Гуте по семейным обстоятельствам пришлось вскоре перейти на заочное отделение и постичь свое дело в основном на практике. Для Дуси же три года в училище то казались короткими, то тянулись без конца. Взрослая самостоятельная жизнь и манила, и пугала.

Наконец, день распределения. Пять библиотекарей направляли на Камчатку, а желающих поехать туда было много. Были и слезы, и жестокая зависть. Хотелось на Камчатку и Дусе Бухаровой, прожившей все свои восемнадцать лет в деревне возле Тобольска. Манило неизведанное. Хотелось увидеть то, о чем с такой гордостью рассказывали приехавшие с Севера девчонки.

На Камчатку не попала, но на Север все же приехала. Направили ее в Ханты-Мансийский округ, в Ларьяк, где уже работала в библиотеке Гутя Поспелова. Стали работать вместе. Гутя — заведующей. Когда строгостью, когда советом учила подругу нелегкому искусству работы с людьми.

Ларьякская библиотека, пожалуй, никогда не была в худших. Есть здесь и удобное помещение с просторным читальным залом, и довольно большой книжный фонд, да и люди привыкли, что в библиотеке можно всегда найти интересную книгу, поговорить, полистать свежие газеты, журналы, отдохнуть. Идут сюда после работы взрослые, непременно заглядывают приезжие, но особенно охотно посещают библиотеку ребятишки. Гутя с Дусей постоянно выдумывают новые формы и методы работы с детьми. Это и показ диафильмов, и чтение сказок, и «книжкина больница», и литературные утренники, в которых активно участвует детвора.

Не только в библиотеке можно увидеть девушек. Какое бы мероприятие ни проводилось в Доме культуры, неизменно участвуют в нем библиотекари. Вернее не участвуют, а просто так сложилось, что библиотека и Дом культуры работают в неразрывном контакте. К тому же Гутя Поспелова — секретарь территориальной комсомольской организации. Нужно украсить к вечеру зал — Гутя собирает в клубе своих комсомольцев. Нужно подобрать репертуар для концерта художественной самодеятельности — директор Дома культуры В. Г. Батурина идет в библиотеку. А когда концерт готов, на сцене — со стихами или в задорной пляске — всегда можно увидеть Гутю.

Так повелось с давних пор: культпросветработник на селе — запевала всех интересных дел. Следуют этой доброй традиции и библиотекари Гутя Поспелова и Дуся Бухарова. Их рабочий стаж еще невелик — вместе четыре года. Многому еще приходится учиться. А то, что знают, девчата охотно передают своим коллегам из Пуг-Юга, Чехломея, куда выезжают с передвижкой, с концертами.

Сделано еще немного. И хочется думать, что увлеченность, комсомольский задор останутся у девчушек на всю жизнь.

Г. ВОРОНОВИЧ.



ОБЪЕКТЫ ЗАМОРОЖЕНЫ

Третий год трест «Мегионгазстрой» строит для орса НПУ «Мегионнефть» магазин на 12 рабочих мест и холодильник. За это время возведена коробка магазина, а дальнейшие отделочные работы прекращены. Судьба холодильника неизвестна.

С начала 1967 года и по сей день строительные работы на объектах не ведутся. Жители поселка Нижневартовск ждут от строителей ответ, когда же будет построен магазин в микрорайоне 5 «б» и сдан в эксплуатацию холодильник?

А. БИБИКОВА,
председатель группы народного контроля орса.

«Рождественские сюрпризы»

— Давайте скорей веревку! — кричит начальник ЖКО СУ-13 тов. Боровлев. Пострадавшие от наводнения жильцы мечутся по квартире в поисках какой-либо веревки.

А в это время беспощадный фонтан горячей воды заливает пол, струи его не щадят мебели, заливают книги. Наконец, фонтан укрощен! Вытирая пот со лба, начальник уходит. — Это временно, — успокаивает он жильцов, — прибудут сантехники, сделают.

Но... сантехники так и не пришли в тот день, не пришли на другой и на третий... Отчаявшись, жильцы предусмотрительно запаслись веревкой. А вдруг придется еще раз ее использовать.



„РАЗБОРЧИВАЯ" НЕВЕСТА

Козе давным-давно исполнилось пять лет,
А женихов-козлов все нет и нет.
От горя извелась бедняжка:
Не ест, не пьет, не спит, а лишь вздыхает тяжко.
Заметив про беду, подружка ей Овца и говорит:
— Послушай-ка, кума, зачем тебе Козел?
Ему лишь на уме за козами шататься,
Ты с ним и вовсе пропадешь,
А если честно мне признаться,
Но только ты не помни зла,
Я на твоем бы месте вышла за Осла.
— Но он ведь стар,— Коза ей робко возразила.
— Подумаешь, за десять лишь перевалило, —
Ответила Овца.
— Зато самостоятельность и сила,
Тебе не надо и отца,
Для всей округи голова большая,
Ты за его спиной век будешь жить, заботушки не зная.
— Пожалуй, ты права, — ответила невеста, —
Уж лучше жить с Ослом,
Чем мучиться одной без крова и без места.
И вскоре свадьба состоялась,
А через год Коза вдовою навсегда осталась.
Мораль для басни не простая:
«Супруга не ищи, коль голова пустая».

п. Вахск. **В. ВАГИН.**

А воз и ныне там

Много неудобств и хлопот доставляют нам, живущим на втором участке поселка Нижневартовск, ежедневные прогулки по магазинам на пятый квартал. Все больше и больше появляется жилых домов на нашем участке, немало поселяется в них семей с детьми. Давно нужно открыть здесь магазин. Об этом позаботились, магазин построили, но... никак не могут его пустить в эксплуатацию.

Жители участка № 2 поселка Нижневартовск.

От редакции. 12 декабря прошлого года орс НПУ «Мегионнефть» направил для открытия магазина по продаже продовольственных и промышленных товаров на втором участке Л. Д. Климину. Оказалось, что в помещение магазина необходимо еще подвести тепло, провести электричество, сделать стеллажи и т. п.

Непосредственно за открытие магазина отвечает заместитель директора Мегионской конторы бурения А. А. Шеманаев. Второй месяц директор неоткрытого магазина тов. Климина безуспешно добивается помощи от тов. Шеманаева, но, как говорят, воз и ныне там. Орс НПУ «Мегионнефть» аккуратно начисляет зарплату назначенному директору магазина, а жители второго участка по-прежнему в конце рабочего дня ходят с авоськами на пятый квартал. Жители второго участка надеются, что их мытарства прекратятся в самое ближайшее время.

К 50-летию Вооруженных Сил СССР

ОЧЕРК

НЕПОБЕДИМАЯ И ЛЕГЕНДАРНАЯ

Г. БОРИСОВ

Офицер запаса Георгий Александрович Борисов родился на Урале. В настоящее время живет в Нижневартовске, работает заведующим учебной частью школы рабочей молодежи. Он участник Великой Отечественной войны, участнин освобождения от немецких захватчиков Прибалтики и Белоруссии. Недавно он побывал в тех краях, где с оружием в руках сражался за нашу Родину.

Сегодня мы начинаем печатать его очерк «Непобедимая и легендарная», посвященный 50-летию Вооруженных Сил СССР.

1. Жили-были мальчишки

Было что послушать нам, мальчишкам небольшого уральского села зимними вечерами, когда в доме собиралось несколько мужчин. При свете керосиновой лампы, потягивая самокрутку, кто-нибудь из соседей рассказывал, как он отстаивал от белоказаков и мятежных чехословаков свой уездный город Троицк, а позже в отряде прославленного командарма Василия Константиновича Блюхера прошагал полторы тысячи верст с боями, чтобы прорваться через огненное кольцо белых войск к своим, к Красной Армии.

Трудно нам, мальчишкам, представить своих отцов с винтовками в руках, за пулеметом, у пушки. Но на вешалке в избе висит отцовское пальто, перешитое из солдатской шинели, а на полатях истертый краснозвездный шлем. А у нашего соседа дяди Кости над кроватью висит настоящая шашка. Призовая! И седло призовое! Об этом все село знает. И еще мы все восхищаемся дядей Костей, когда он в масленицу на своем Гнедке промчится, как вихрь, по улице, хватая снег то правой, то левой рукой. Дух захватывает! Дядя Костя часто вспоминает Перекоп и Каховку.

А мой крестный Тимофей Андреевич! Сейчас он служит в милиции. А тогда, когда я родился, Тимофей Андреевич был в отпуске после того, как их кавалерийский полк Стеньки Разина вновь освободил от белых наш Троицк. Он тогда и крестил меня, в шинели и шлеме. Об этом мне мать рассказывала.

И слушали мы, мальчишки, настроив свои уши-локаторы, до первых петухов рассказы отцов и дядей-солдат германской войны, а потом красноармейцев войны гражданской. И сами мечтали о подвигах.

Незаметно подошли школьные годы для ровесников Октября, боевого восемнадцатого, незабываемого девятнадцатого. С песнями о коннице Буденного и трех танкистах вступили в пору своей молодости.

Всем хотелось быть пограничниками, летчиками, танкистами. Дед мой, тот, что в девятьсот пятом стрелял в помещичьего приказчика, а потом в тюрьме сидел за это, пророчил мне:

— Быть тебе, внук, в артиллерии: для пехоты не подходишь — высокий, а в кавалерии для коня тяжелый, а вот пушку повернуть сможешь.

Но дедова прикидка не оправдалась. Как ни просил я призывную комиссию направить меня в пушкари, мне отказали. Попал в саперы

В день проводов в армию заметил я невысказанную тревогу в глазах отца. Вчера наши войска перешли границу Польши. Старый солдат знал, как начинаются мировые войны. Мы же, шестнадцать стриженых ребят, радовались, что начинают сбываться наши детские мечты. Родина ставила нас в ряды своих защитников.

2. Мечты сбываются

Мчит нас эшелон на восток. Бескрайние равнины Сибири сменяются возвышенностями за Обью. Суровые хребты с гольцами, красавец Байкал, широчайший Амур и уссурийские сопки в золоте и багрянце осени. До чего же велика ты, Родина! Даже после добросовестно проштудированного учебника географии мы тебя знали плохо.

И вот мы—красноармейцы 32-й Краснознаменной стрелковой дивизии. Год назад на озере Хасан она дралась с японцами. Наш командир отделения — с медалью «За боевые заслуги» на груди. На перекуре мы просим его рассказать, за что награжден. А он, шутник и весельчак, рассказывает об одном красноармейце, который в рукопашном бою заколол штыком девять японцев, перебрасывая их через себя.

— Вот это герой! А я что? Доставляли мы продукты во время боев на плоту (наводнение тогда было). Можно было к японцам попасть. Ребята иногда носы вешали. А я им настроение поднимал. Вот за это и наградили.

Мне очень нравится наш командир отделения. Хорошо, что наши койки стоят рядом. Мы часто разговариваем с ним после отбоя. От него я узнаю, что в нашей казарме когда-то служил Маршал Советского Союза С. М. Буденный. И еще, что наша дивизия прошла геройский боевой путь во время гражданской войны. А наш саперный батальон во время хасанских боев стал полностью комсомольским.

Я горжусь, что попал в такую дивизию и такой батальон.

Новизна впечатлений сменилась будничной армейской жизнью. Дни складывались в месяцы, месяцы — в годы. Казалось, беспокойная граница с Японией первой примет войну. Но пожар вспыхнул на западе. Дальний Восток в самые опасные для Родины моменты отправлял свои лучшие дивизии на фронт. 32-я Краснознаменная Хасанская уже первой военной осенью в смертельной схватке с гитлеровцами отстаивала поле русской славы под Бородино. Мои дружки-однополчане повторяли подвиг прадедов-богатырей 1812 года и гибли в неравном бою под сенью памятников кутузовским гренадерам.

А я был оставлен на Востоке, как и многие, которым нужно было быть вторым щитом Родины. Докладные с просьбой отправить на фронт не помогали.

Но пришел и наш час. В составе маршевой роты минометчиков в октябре 1943 года я попал на фронт.

Влили нас в полки дивизии, переброшенной на Калининский фронт с Украины. Дивизия эта участвовала в кровопролитных боях на Курской дуге, понесла большие потери в технике и людях и была отведена от Днепра на пополнение. Я попал в артполк.

Все эти дни прибывали в батарею новые люди, формировались расчеты. Наша батарея пушечная. Скоро мы получили пушки. Дивизионная трехдюймовка! Длинноствольная, пахнущая краской. Погладил я накатник и вспомнил, как просился на призыве в артиллерию, а мне отказали. И вот сбылось: я — наводчик основного орудия!

Командир орудия сержант Федор Прохорь, прошедший уже много военных испытаний, вручил мне ящик с прицелом и строго наказал:

— Це храни як око. Спать будешь — ее пид головою держи!

(Продолжение следует).

Фотодокументы из истории



На снимке: раздача анкет при приеме в Красную Армию. 1918 г.

Фотохроника ТАСС

Шахматно-шашечный турнир

Райком профсоюза нефтяников установил два юбилейных приза победителям, занявшим два первых места.

Соревнования проводятся по понедельникам, средам и пятницам с 18 часов, в воскресенье с 10 часов.

посвященный 50-летию Советской Армии, открылся 14 января в помещении промкома НПУ «Мегионнефть». В турнире принимают участие сильнейшие шахматисты нашего поселка и победители шахматно-шашечных соревнований, проведенных в коллективах.

А. ВИКОНЧИН,
главный судья соревнований.

Будьте внимательны

При анализе противопожарного состояния жилого сектора в поселке было отмечено, что большинство загораний в прошедшем году произошло ввиду неисправности печного отопления и халатного отношения самих жильцов к топке печей. Так, 1 февраля 1967 года произошло загорание балка №89 (в районе базы МТС), в котором проживает И. С. Макаров. Причиной явилось несоответствие разделки дымохода и сильный перекал печи. По этой же причине 22 декабря 1966 года загорелись перегородки и междуэтажные перекрытия в жилом доме №23 по улице Нефтяников, в квартире №1, где проживает А. А. Кузьмина.

С наступлением похолодания многие жители поселка стараются жарче и продолжительнее топить печь. Чтобы не допустить пожара в вашем доме, необходимо уделить 5-10 минут проверке и самым тщательным образом осмотреть печь и дымоход.

Нередки случаи возникновения пожаров при несоблюдении противопожарных режимных мероприятий. Продолжительная топка печи может явиться причиной пожара, поэтому лучше протопить печь 2-3 раза в сутки, но недолго. Некоторые домохозяйки, постирав белье, стремятся быстрее его высушить и вешают над плитой или вплотную к стенкам печи. При сильной топке плита накаляется, стенки от высокой температуры трескаются, начинают проскакивать искры и, попадая на белье, вызывают загорание.

Часто жильцы складывают дрова между кладкой печи и перегородкой или стеной. Это часто приводит к пожарам. Домохозяйка не может своевременно обнаружить трещины и вылетание искр, которые, попадая на сгораемые предметы, вызывают загорание. А иногда бывает и так: поручают следить за топкой печи детям дошкольного возраста, оставляя их без присмотра старших. По этой причине также нередки случаи возникновения пожаров.

В настоящее время многие жильцы пользуются самодельными электронагревателями «козлами», что является грубейшим противопожарным нарушением и эксплуатации электросети. Им приходится ставить нестандартные предохранители или даже перемычки из алюминиевой проволоки.

По этим причинам происходит перегрузка электросети, нагрев изоляции проводов, что в конечном итоге приводит к возникновению больших пожаров, происходящих с жертвами и гибелью детей.

Чтобы не допустить таких случаев, нужно просто внимательно и строго соблюдать правила пожарной безопасности как дома, так и на работе.

Н. МАШАНОВ,
инструктор ВПЧ-5.



Ставропольский край. Цех калибровки семян кукурузы Богословского хлебоприемного комбината — один из основных поставщиков семян для хозяйств края, некоторых областей Урала, Поволжья и Сибири. Коллектив цеха досрочно выполнил задание юбилейного года. Первая партия первоклассных семян отгружена в Курганскую и Ульяновскую области, Тувинскую АССР.

На снимке: старшая лаборантка ударник коммунистического труда Любовь Приходько проверяет качество семян кукурузы.

Фото К. Тарусова.

Фотохроника ТАСС

Крупнейшая на востоке страны

ТЮМЕНЬ. Исполнилось пять лет Боровской птицефабрике. За это время она выросла в крупнейшее современное предприятие подобного типа на востоке страны. Сорок миллионов штук яиц — ее годовая производительность.

Сейчас фабрика расширяется. На ее территории строятся новый цех инкубации и выращивания молодняка, несколько птичников и другие здания. Завершение этих работ позволит фабрике в конце пятилетки в два раза увеличить поголовье птицы и производить за год более 80 миллионов штук яиц.

ТАСС.

Зам. редактора В. КИСЕЛЕВ.

НАШ АДРЕС: п. Нижневартовск, улица Пионерская, 6.
ТЕЛЕФОНЫ: редактора—1-23; зам. редактора, зав. отделом промышленности и ответственного секретаря—1-31; зав. отделом писем, культуры и быта—1-22; типографии—1-22 (два звонка).

Нижневартовская типография управления по печати Тюменского облисполкома. Заказ 11.

Пролетарии всех стран, соединяйтесь!

ЛЕНИНСКОЕ ЗНАМЯ

Орган Нижневартовского районного комитета КПСС и районного Совета депутатов трудящихся Тюменской области

№ 12 (2370) Год издания 27-й | СУББОТА, 27 января 1968 года | Цена 2 коп.

ДВУХМЕСЯЧНЫЙ ПЛАН—В ЯНВАРЕ

Хорошо начала третий год пятилетки бригада коммунистического труда, руководимая И. Г. Улановым. В СУ-12 треста «Мегионгазстрой» она занимается изготовлением столярных изделий. Еще не окончен январь, а дружная бригада почти уже выполнила двухмесячный план. Полностью изготовлены сложные столярные работы для магазина, детского сада на 140 мест, строящихся по заказу геологов.

Б. ЛЕВАНДОВСКИЙ.



Молдавская ССР. 45 миллионов плиток шифера выработал в минувшем году Рыбницкий цементно-шиферный завод.

На снимке: бракер комсомолка Мария Афренюк проверяет шифер.

Фото Е. Дрейшнера.

Фотохроника ТАСС

ЗВАНИЕ ДОЛЖНО ПОДТВЕРЖДАТЬСЯ

Социалистическое соревнование и его составная часть — движение за коммунистический труд имеют важное значение для успешного выполнения задач хозяйственного и культурного строительства, поставленных XXIII съездом КПСС.

В настоящее время в нашем районе свыше 1 100 человек буровиков, нефтедобытчиков, строителей, транспортников борются за почетное звание ударника коммунистического труда, более 300 человек в честь 50-летия Великого Октября были удостоены этого звания.

Неплохо развернуто соревнование за коммунистический труд в НПУ «Мегионнефть», где председателем промкома П. И. Баранников. В этом коллективе 63 человека ударников и 140 человек борются за коммунистическое звание. Ведущие производственные коллективы нефтепромысла № 1 (заведующий тов. Рынковой, председатель цехкома тов. Козодой), № 2 (заведующий тов. Жемейцев, председатель цехкома тов. Рудольф), коллектив энергоцеха (начальник тов. Колюшкин, председатель цехкома тов. Овсянников) включились в борьбу за право именоваться коллективами коммунистического труда и в скором времени, надо полагать, завоюют его.

Постройком СУ-12 повседневно уделяет большое внимание движению за коммунистический труд, помогает борющимся за почетное звание в устранении недостатков, укреплении трудовой дисциплины, повышению образования и совершенствованию квалификации. Можно привести один пример, как кропотливо и настойчиво добивалась почетного звания

ПЕРЕДОВАЯ ЧИТАТЕЛЯ

коллектива коммунистического труда бригада штукатуров-маляров, возглавляемая кандидатом в члены КПСС И. Овсянниковой.

Ее бригада состоит из 15 человек, все девушки учатся в вечерней школе рабочей молодежи, активно участвуют в общественной жизни. Сдаваемые ими объекты принимаются государственной комиссией только с оценкой хорошо и отлично. Большую помощь в повышении качества работ оказывает мастер участка № 2 А. С. Веретенникова, которая обучает отделочников теории и практически показывает, как нужно работать производительно и с высоким качеством.

Нельзя не отметить хорошую работу по развитию соревнования за коммунистический труд в строительно-монтажном управлении № 5 (председатель постройкома Н. И. Усачева). В коллективе 130 рабочих борются за звание ударников. В бригадах плотников В. Городажева, Ф. Лобова, отделочников М. Гусельниковой постоянно проверяется ход выполнения социалистических обязательств. Здесь постройком организовывал соревнование за звание лучшего по профессии и своевременно подводит итоги.

Но наряду с положительными примерами, в организации соревнования за коммунистический труд имеются и недостатки. Коллектив Нижневартовской АТК борется за право называться коммунистическим, но принятые обязательства не отвечают всем заповедям коммунистического отношения к труду. Очень слабо поставлена работа индивидуального соревнования, многие рабочие не имеют своих социалистических обязательств.

Подобное положение дел с коммунистическим движением в Мегионской конторе бурения, ДСРУ-3.

Порядок присвоения звания ударника или коллектива коммунистического труда в связи с постановлением ВЦСПС в корне изменился. Ежегодно в течение первого квартала ранее присвоенное звание должно подтверждаться вновь. Это значит, что ударник или коллектив коммунистического труда должен не только закрепить достигнутое при присвоении почетного звания, но и постоянно быть образцом. Для присвоения коммунистического звания бригаде, цеху, в целом предприятию, необходимо, чтобы большая часть данного коллектива имела свои индивидуальные обязательства, чтоб 70 процентам работающих было присвоено звание ударника коммунистического труда.

Профсоюзным организациям района необходимо более тщательно и конкретно заниматься вопросами соревнования за коммунистический труд. Кропотливо и настойчиво контролировать принятые индивидуальные социалистические обязательства.

П. КАЛМЫКОВ,
председатель райкома профсоюза рабочих нефтяной и химической промышленности.



Ленинград. Слаженно и ритмично трудятся с первых дней нового, 1968 года химики завода слоистых пластиков. Все цехи и участки выдают продукцию строго по графику. Коллектив предприятия успешно потрудился в минувшем году, производственный план выполнен досрочно. Выданы сверх задания сотни тонн декоративно-облицовочного и листового стеклопластика. Освоено восемь новых видов продукции. В этом году предприятие значительно увеличит выпуск различных видов декоративных пластиков.

На снимке: ударник коммунистического труда В. Курилова готовит к сдаче партию поливинилхлоридных поручней для лестничных маршей.

Фото П. Федотова.

Фотохроника ТАСС.

РОДИТЕЛЬСКОЕ СОБРАНИЕ

провел педагогический коллектив школы № 2 в клубе «Юбилейный». Н. С. Бнятова выступила с беседой на воспитательную тему «Как возникают недостатки в характере детей и как их преодолеть».

Потом с докладом об итогах первого полугодия и задачах на второе выступил директор школы В. Г. Поляков.

В прениях выступили родители П. Г. Брызгалов, И. А. Абзалов, И. Ф. Назаренко. Родители делились опытом воспитания детей, высказывали предложения по улучшению учебного процесса в школе.

Родительское собрание приняло решение, направленное на дальнейшее улучшение воспитательной работы со школьниками.

В конце собрания для родителей ребята показали концерт. Всем понравились танцоры 6«а» класса, интересны были сценки «Робот», «Научный метод», «Сорок подсудимых».

На новый объект

В кабинете начальника СУ-12 В. И. Медведева на столе разостланы чертежи строительства нового центрального резервуарного парка на Мысовой Меге. Идет заседание. Начальники участков уточняют и выписывают себе в блокноты цифры, отметки, объемы. А в это время колонны автомашин уже доставляют на строительную площадку гравий, минвату, брус, бетономешалки, электромоторы и другое оборудование.

Это будет капитальное строительство, и решено не строить никаких времянок. Участку № 3, который возглавляет коммунист М. П. Ведяшкин, поручено построить добротное общежитие, столовую, баню, магазин и другие объекты. Участок № 1, который возглавляет коммунист А. А. Малышев, уже приступил к строительству фундамента под кольцевую насосную станцию.

Новый объект является основным звеном в системе строящегося нефтепровода Нижневартовск—Усть-Балык.

Б. УРАЛОВ.

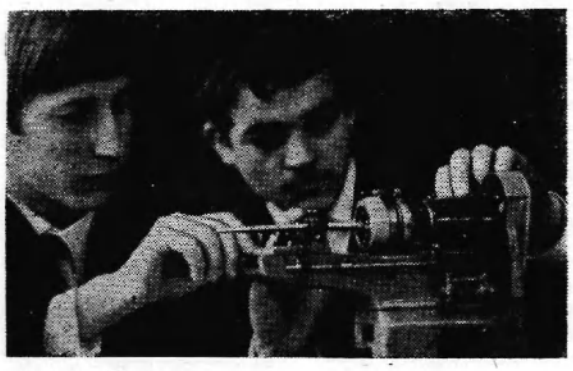

Москва. Профессионально-техническое училище № 65 выпускает ежегодно более 300 специалистов по сантехнике, слесарей-вентиляционников и столяров для строительных управлений столицы. В училище имеются кабинеты и мастерские, оснащенные современным оборудованием. В свободное время учащиеся занимаются в кружках технического творчества, радио, изо, музыкальном, в спортивных секциях.

На снимке: члены кружка технического творчества Виктор Логин и Александр Аннинков проверяют действующую модель трубонарезного станка, изготовленную кружковцами.

Фото С. Болдина.

Фотохроника ТАСС

Газ Сибири удвоил запасы

Запасы природного газа в СССР удвоились после открытия месторождений на севере Тюменской области. Изменения в топливный баланс внесли три гигантских месторождения. Их богатства превышают 4,4 триллиона кубометров. Еще недавно этим количеством исчислялись общие запасы газа в СССР.

Ожидается, что в 1975 году промыслы, расположенные восточнее Урала, будут давать более трети газа, добываемого в СССР. Из Сибири по трубопроводам диаметром более метра он пойдет в центральные и западные районы страны.

(Корр. ТАСС)

ЖИВЕТ ТАКОЙ ЧЕЛОВЕК

Очерк

Лето 1965 года выдалось на редкость дождливое и гнилое. С утра выкопанная траншея или яма к обеду оплывала грязью и заливалась водой. А работ, особенно земляных, было, что называется, невпроворот. Нужно было впервые в поселке уложить теплотрассу и водопровод, заготовить задел фундаментов минимум на сорок домов. Все это ложилось на плечи строй у п р а в л е н и й, структура которых была непродуманной. Они имели свои механизмы, тракторы, бульдозеры, экскаваторы, краны и прочую технику. Но она тяжким бременем, в полном смысле этого слова, ложилась на деятельность строительных управлений.

Техника распределялась между участками, руководили ее работой люди неопытные, а оценкой работы была семерка, то есть семь часов, проставленные в путевке водителя или машиниста. Эти семерки к концу месяца оборачивались десятками тысяч рублей перерасхода фонда заработной платы. Механизмы вместо того, чтобы давать прибыль стройуправлению, работали в убыток.

Начальник стройуп р а в л е н и я В. И. Павлов пошел на смелый эксперимент. Он создал отдельный участок земляных работ, подчинив ему все землеройные механизмы. Мастером этого участка был назначен молодой специалист Валентин Георгиевич Панькин. В его подчинении были все механизмы, а из специалистов только один геодезист.

Механизаторы знали определенный объем работ и трудились не абы как, а в полном соответствии с техническими возможностями механизмов. Упорядочилась оплата труда, улучшилась производительность и качество выполняемых работ. Первый месяц работы по новому подтвердил всю важность проводимого эксперимента. Мастерский участок дал выполнение плана за первый месяц своего существования более чем на 70 тысяч рублей.

Механизаторы из «нахлебников», как их называли, превратились в ведущих. В стройуправлении все чаще стали говорить о специализации. Блокнот Валентина Георгиевича запестрел цифрами, расчетами, схемами. После нелегких дневных забот, вечерами он допоздна засиживался в производственно-техническом отделе, скрупулезно изучая рабочие чертежи, сметы и другую документацию.

Водопровод по проекту должен лечь в траншею на глубину два метра двадцать сантиметров, а глубина промерзания грунта оказалась значительно ниже. Спешные депеши полетели заказчику и в проектные учреждения. Наконец, согласование было достигнуто. Водопровод решено прокладывать на глубину промерзания грунта.

Но Север есть Север. Прокопав полтора метра, ковш экскаватора наткнулся на мерзлый грунт. Даже в августе он не успевает полностью оттаять. Что делать? Копать на полтора метра, а потом вторично пускать экскаватор? Но для этого нужно снова засыпать траншею. А она к этому времени заполняется водой.

Проблема за проблемой. И снова расчеты, снова напряженная работа мысли. А что, если?.. Нет, нет. Надо еще проверить. И молодой специалист листает справочники, советуется с медиками, теплотехниками и, наконец, убеждается... МОЖНО ПРОЛОЖИТЬ ВОДОПРОВОД ВМЕСТЕ С ТЕПЛОТРАССОЙ.

Убедиться самому трудно, это стоит многих бессонных ночей, точных расчетов, но убедить других еще труднее. Надо доказать целесообразность предложения. И хотя почти в каждом рационализаторском предложении целесообразность очевидна, все равно она должна быть подтверждена многими доказательствами, чтобы ни один аргумент не был сомнительным.

Гехнический совет выслушал все доказательства молодого специалиста и принял рационализаторское предложение к внедрению. Больше того, мастерский участок преобразовали в прорабский, придали ему сантехников, монтажников и сделали его специализированным. Молодого специалиста назначили производителем работ. Целесообразность такой специализации была настолько очевидной и своевременной, что очень скоро на базе таких участков организовались специализированные управления № 18 и № 19 и даже трест «Спецгазстрой».

Быстро пролетели три года. Они внесли очень много существенного в жизнь Валентина Георгиевича. Работает он теперь начальником крупного строительного участка, который занимается строительством промышленных объектов и 16-квартирных жилых домов. Им внедрено более десяти рационализаторских предложений, от которых строительное управление получило солидную прибыль. Прибыльно участок работает не только от внедрения рационализаторских предложений. Одним из первых в строительном управлении Валентин Георгиевич стал внедрять НОТ, сетевые графики ведения работ.

Мы очень много говорим о качестве выполняемой работы. Говорим, принимаем даже отдельным пунктом обязательство «не допускать брака». Однако проходит месяц, снова обнаруживается брак, и нельзя установить виновного. Валентин Георгиевич проще решил этот вопрос у себя на участке. Он ввел форму акта приема работы между бригадами. Скажем, закончила бригада штукатуров свою работу — по акту передает бригаде маляров, или бетонщики, уложив фундамент, передают каменщикам. Отпала необходимость повседневно проверять качество работ, так как члены бригад знают, что работу будут принимать их товарищи по участку и сразу обнаружат брак.

Много пришлось поработать Валентину Георгиевичу над тем, чтобы приучить людей беречь и разумно расходовать строительные материалы, инструмент и все то, что мы называем социалистической собственностью. Ведь как раньше было? Доставили, к примеру, в управление железобетонные плиты перекрытий марки ПТК-59. Во время транспортировки угол или часть плиты обломалась, ее в ы б р а с ы в а ю т в отвал. Валентин Георгиевич предложил обрубать обломленную и использовать целую часть при укладке плит ПКЖ-32.

Раньше не могли обеспечить участок малярными кистями. Оказалось, что кисти пускали в работу сразу, как только получали со склада. Ее хватало на одну-две смены, волос вылазил и оставался один деревянный остов. Валентин Георгиевич собрал маляров и рассказал им, что прежде чем пустить кисть в работу, надо хорошенько ее пропарить. После проведения такой несложной операции кисть становится годной для работы на длительный период. Молотки, ножовки, отвесы, клещи, мастерки, расшивки и прочий мелкий инструмент стал заноситься каждому рабочему в карточку и как-то сразу не стал теряться.

Много принесли пользы разъяснения норм расхода материалов по каждому виду работ. Обыкновенная покраска и улучшенная — это не одно и то же, и расход материала, стало быть, не одинаков.

Вот так, кропотливо, день за днем, не изыскивая каких-то особых мер или методов, Валентин Георгиевич вывел участок в число передовых.

Повседневный диапазон жизни этого человека очень широк. Если ко всему выше сказанному добавить, что он неплохо знает характер, запросы, нужды и личную жизнь каждого работающего на его участке, всегда может выслушать каждого и дать совет, то и это будет не полная характеристика. Работа, учеба, семья, общественная работа не мешает ему побродить с ружьем по таежным просторам, встретиться с друзьями, остроумно пошутить. Хорошо живет человек, «полнометражно». Валентин Георгиевич — молодой специалист, но с ним приятно работать, хочется работать, есть уверенность в работе.

Б. ЛЕВАНДОВСКИЙ.

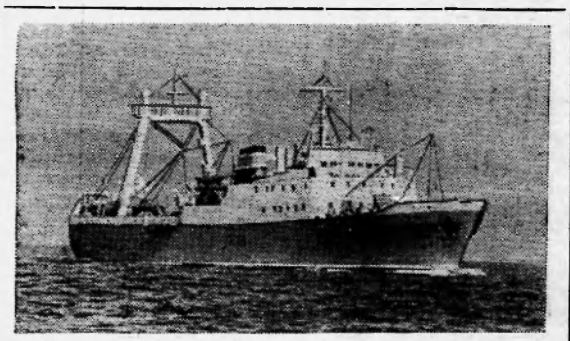

Дальний Восток. Флот «Д а л ь р ы б ы» пополнился новыми морозильными рыболовными траулерами, построенными в Германской Демократической Республике. Новые суда имеют самое совершенное промысловое и поисковое вооружение, более мощные двигатели.

На снимке: новый рыболовный морозильный траулер «Астроном» уходит на промысел в океан.

Фото Ю. Муравина. Фотохроника ТАСС

ИСТОРИЧЕСКИЙ ПОДВИГ

(К 25-летию завершения Сталинградской битвы)

...Подъезжая к Волгограду, я не отходил от вагонного окна. Каждый поселок, даже каждый бугорок волновали неизъяснимо: здесь, у берегов Волги, почти четверть века назад довелось мне участвовать в одном из самых грандиозных сражений Великой Отечественной войны.

Сталинградская битва против отборных фашистских войск продолжалась двести дней и ночей. Миллионы солдат — больше половины всех своих танковых и почти две пятых всех пехотных частей, сражавшихся на Восточном фронте, — бросило сюда фашистское командование.

Бой шел не на жизнь, а на смерть. Дымились развалины домов города, рушились стены. Казалось, стрелял каждый камень. Небо было черно от вражеских самолетов. Неумолчно рвались снаряды. Тем или иным домом врагу удавалось овладеть только тогда, когда в живых не оставалось ни одного нашего бойца. На Мамаевом кургане к концу боев было больше металла, чем земли.

«Мы, живые участники боев за Сталинград, — говорил недавно Маршал Советского Союза В. И. Чуйков, бывший командующий 62-й армией, — свидетельствуем, что здесь наши воины не знали страха в бою, не отступали перед смертью, вели сражение с такой решимостью, что даже мертвые не выпускали из своих рук оружия, а сраженные падали головой на запад».

Бои за Сталинград, за каждую пядь советской земли были упорными, кровопролитными. Воины-сталинградцы поклялись Родине остановить и разгромить врага. «За Волгой для нас земли нет», — говорили они.

О необыкновенной стойкости, мужестве и героизме защитников волжской твердыни написаны книги, сняты кинофильмы. Но в них, конечно, не нашли отражения еще миллионы подвигов советских людей — и тех, кто сражался на переднем крае с оружием в руках, и тех, кто рыл под бомбежками окопы и противотанковые рвы, трудился на заводах, и тех, кто под огнем убирал хлеб, заготовлял продукты для Красной Армии, отправлял за Волгу технику и скот, чтобы ничего не оставить врагу.

Вот один из типичных боевых эпизодов того времени.

...Позицию огневого взвода 43-го артполка 15-й гвардейской дивизии у села Дубовый Овраг атаковало 20 танков с десантами автоматчиков. Артиллеристы взвода старшего сержанта Хвастанцева подбили два танка, остальные повернули вспять. Фашисты предприняли против смельчаков массированный налет с воздуха, обстрел из танков. 13 бойцов из 14 были ранены или убиты. Хвастанцев, приказав раненым идти в тыл, прикрывал их отход.

Колонна вражеских т а н к о в сжимающими клещами охватила огневые позиции взвода. Старший сержант вступил в неравную схватку. Одну за другой подбил он две вражеские машины. Остальные ползли на него. Герой-артиллерист с силой метнул гранату под лобовую часть головного танка. Но взрыв не остановил фашиста: он направил танк на советского артиллериста. Хвастанцев нырнул в окоп. Над его головой зловеще залязгали гусеницы танка, посыпалась земля. Воин плотно прижался ко дну окопа.

Взбешенный гитлеровец семь раз проутюжил окоп нашего храбреца и заглушил мотор. «Ах, решил посмотреть? — подумал артиллерист. — Не в ы й д е т!..». Сбросив землю, Хвастанцев приподнялся и метнул гранату. «Черепаха» со свастикой завертелась на месте. В это время пулеметная очередь с другого танка прошила воина-гвардейца...

Михаилу Хвастанцеву посмертно присвоено звание Героя Советского Союза. В селе, где пал он смертью храбрых, воздвигнут ему памятник.

Стойкость и мастерство солдат и офицеров, талантливость полководцев, непрерывные контрудары наших армий под командованием генералов Малиновского, Москаленко, Галанина с севера и юга и контратаки 62-й и 64-й армий генералов Чуйкова и Шумилова в городе позволили измотать и перемолоть отборные дивизии врага, подготовить мощное контрнаступление.

Разработкой плана разгрома крупной группировки врага занимались командующие Сталинградским, Юго-Западным, Донским фронтами генералы Еременко, Ватутин, Рокоссовский, прибывшие туда заместитель Верховного главнокомандующего генерал Жуков и начальник Генерального штаба генерал Василевский. Замысел контрнаступления: окружить и уничтожить 6-ю и 4-ю танковую армии противника.

19 ноября 1942 года войска Юго-Западного и Донского фронтов, а 20 ноября — Сталинградского фронта перешли в решительное наступление. В результате было окружено 22 вражеских дивизии общей численностью 330 тысяч человек.

Грандиозное наступление советских войск у берегов Волги закончилось 2 февраля 1943 года разгромом фашистских захватчиков. В плен были взяты десятки тысяч вражеских солдат и офицеров вместе с командующим 6-й полевой армией генерал-фельдмаршалом Паулюсом.

По длительности боев, по количеству участвующих людей и техники Сталинградская битва превзошла все предшествовавшие ей сражения мировой истории! Гитлеровцы в этой битве потеряли полтора миллиона человек убитыми, ранеными и плененными.

Битва на Волге положила начало коренному перелому хода второй мировой войны. Именно здесь выдохся наступат е л ь н ы й порыв гитлеровских войск, был сломлен моральный дух фашизма. Отсюда началось изгнание вражеских полчищ с нашей священной земли, отсюда мы дошли до Берлина, принеся человечеству радость победы над фашистской Германией.

В феврале 1943 года, когда замолкли последние взрывы снарядов, мне, как и другим участникам Сталинградского сражения, довелось осмотреть город. Он был мертв: руины и пепелища царили на десятках километров по берегу Волги. Зияли черные остовы фундаментов, стояли обрубки стен, а между ними — исковерканные танки, орудия, машины, у выходов из подвалов лежали штабеля трупов «завоевателей»...

Как же радостно было теперь, спустя почти 25 лет, увидеть на этом месте красивый, современный город, с новой планировкой, новыми жилыми комплексами, театрами, стадионами, заводами-гигантами, мощной гидроэлектростанцией.

В канун 50-летия Великого Октября в Волгограде открыт памятник-монумент героям Сталинградской битвы. Он воздвигнут на километровом скате Мамаева кургана.

Памятник как бы логически завершает собою огромный город и является данью глубокой благодарности тем, кто с оружием в руках защищал Сталинград, защищал нашу любимую Родину!

Ник. НИКОЛЬСКИЙ,
Герой Советского Союза,
(Пресс-бюро «Правды»).

ГРИПП—ОПАСНОЕ ЗАБОЛЕВАНИЕ

САНИТАРНЫЙ ЛИСТОК

Слово «грипп» появилось в России недавно, но сама болезнь известна человечеству более 600 лет назад. Однако прошло много времени, прежде чем врачи разгадали сущность болезни и нашли способы ее лечения и предупреждения, изучили ее свойства. Это позволило установить, что гриппом нередко ошибочно называют сходные «гриппоподобные» заболевания, такие, как острый катар верхних дыхательных путей. Это воспалительные состояния носа, гортани, глотки. Реакция организма на простуду выражается в насморке и хрипоте, нередко возникают осложнения: воспаление легких, придаточных пазух носа.

Острыми катарами люди болеют во все времена года, но чаще всего в сырую и холодную погоду, при резких колебаниях температуры и влажности. Эти заболевания у переболевших не создают невосприимчивости. Они не могут возникать в виде эпидемий. Грипп же вызывается вирусом, возникает и распространяется в виде эпидемий, охватывая в короткий срок сотни, тысячи и даже миллионы людей.

У людей, переболевших гриппом, на некоторое время создается невосприимчивость, но только к тому из типов вируса, который вызвал заболевание. Признаки заболевания вирусным гриппом не всегда одинаковы, но обычно болезнь начинается внезапно с повышения температуры тела и с сильной головной боли. Как правило, головная боль сосредоточивается над глазами, к этому присоединяются слабость, недомогание, болезненное ощущение в мышцах, чувство ломоты в пояснице, спине, руках и ногах. Появляется насморк и короткий сухой кашель. В это время заболевший гриппом очень заразителен для окружающих. Поэтому надо помнить первое правило предупреждения гриппа: как можно быстрее изолировать больного от здоровых людей.

При чихании и кашле гриппозный больной должен закрывать нос и рот платком. Использованные платки необходимо сначала прокипятить и только после этого стирать. Больному нужно выделить отдельную посуду для пищи, после употребления эту посуду следует также кипятить. Нельзя забывать, что вирус гриппа передается через предметы, к которым прикасался больной. Мыло также губительно действует на вирус гриппа, поэтому предметы, которые нельзя кипятить, моют с мылом.

Необходимо хорошо проветривать жилые помещения и особенно комнату больного. Свежий воздух и солнечный свет уменьшают возможность заражения гриппом. Убирать помещение надо обязательно влажным способом. Особенно заразителен и опасен грипп для маленьких детей. Необходимо все делать для того чтобы их уберечь от соприкосновения с больным.

При первых же признаках гриппа, при повышении температуры следует немедленно лечь в постель, это в значительной мере облегчает течение болезни и уменьшает опасность осложнений.

Сейчас Ленинградским научно-исследовательским институтом производится живая гриппозная вакцина, которая применяется для профилактики гриппа у взрослых.

Н. ТОКАРЕВА,
эпидемиолог.



Суровая Якутия, половина территории которой находится за Северным полярным кругом, по числу долголетних жителей занимает второе место в Советском Союзе после Кавказа. Якуты-долгожители сохраняют отменное здоровье, бодры. Павлу Григорьевичу Топоркову скоро исполнится сто лет, но он еще полон сил и энергии.

П. Г. Топорков родился и жил в алданской тайге, занимался охотой, добывал золото. Сейчас государство выплачивает долгожителю пенсию.

На снимке: П. Г. Топорков с женой дома.

Фотр В. Тетерина.

Фотохроника ТАСС

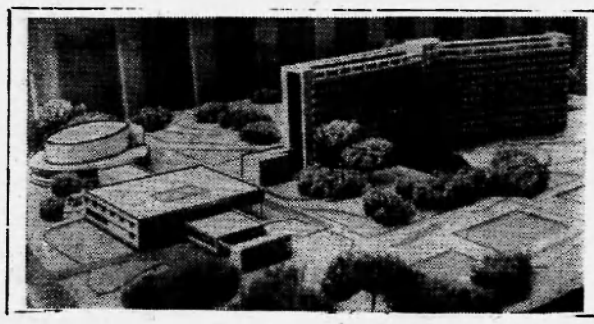

Так будет выглядеть пансионат, который строится на литовском курорте Друскининкай по проекту архитекторов Института проектирования городского строительства Госстроя Литовской ССР Э. Тамошевичуса и Р. Адомайтиса. В этот комплекс зданий входят 10-этажный спальный корпус на 1.000 человек с поликлиникой, столовая, рассчитанная на то же число людей, и клуб со зрительным залом на 800 мест. Каждый номер с балконом-лоджией и всеми удобствами оборудуется специально спроектированной встроенной мебелью.

Летом пансионат предназначается для туристов, а зимой здесь будет один из санаториев курорта.

Фото А. Стужина. Фотохроника ТАСС

Об этом надо знать

Эпидермофития — это заразное заболевание кожи и ногтей, приводящее к временной нетрудоспособности. В беседе с больными, страдающими эпидермофитией, выясняется, что большинство из них нарушали правила гигиены, не выполняли мер личной профилактики, причем, в основном из-за своей неосведомленности. Для этого следует знать о грибковых заболеваниях хотя бы немного.

Существуют грибки, поражающие исключительно кожу и ногти стоп, другие — кожу и ногти рук, кожу туловища, паховых складок и т. д. Волосы такие грибки не поражают. Обычно благоприятная среда для них — повышенная влажность. Это самые жизнестойкие, самые неприхотливые к различным условиям. Они могут произрастать на шерсти, обувн, тряпках, одежде, перьях, белье и даже на кусочках пемзы. В чешуйках кожи они сохраняют свою жизнеспособность во влажной среде на многих предметах: на полу и стенах бань, прачечных, на мочалках, губках, в мыльных сточных водах, на матерчатых ковриках, подстилках душевых и бань.

Обычно грибки появляются на межпальцевых складках и на поверхности пальцев стоп. Сразу их можно и не заметить, так как вначале они не проявляют ощутимой боли. Она может наступить через неделю, несколько недель и месяцев.

Проявление эпидермофитии различно: в виде трещин, шелушения, покраснения, опрелости, отечности пораженного места, набухания кожи, разрыхления рогового слоя, появления пузырьков, которые вскрываются, образуя ссадины. Болезнь сопровождается зудом, иногда сильным и мучительным, а при наличии трещин — болью. Больные становятся раздражительными, у них ухудшается сон, они теряют покой.

При эпидермофитии ногтей вы увидите пятна и полосы желтого цвета. Ногти обезображиваются, становятся тусклыми, неровными, крошатся, утолщаются или истончаются. В многочисленных чешуйках, отделяющихся с пораженных болезнью мест, в крошащихся ногтях содержится огромное количество болезнетворных грибков. Заболевший является источником распространения инфекции. Кроме того, встречаются люди, у которых, несмотря на полное отсутствие признаков болезни, обнаруживаются эпидермофитоны. Это так называемые здоровые носители, которые также могут быть источниками. Различные предметы, загрязненные грибками — опять же источник.

Особенно будьте осторожны в бане. При нарушении правил гигиены там можно заразиться. Когда больной снимает обувь, носки, чулки, с пораженных мест отторгается большое количество чешуек, содержащих эпидермофитоны. Эти чешуйки попадают на скамьи, диваны, подстилки. Грибок рассеивается везде, куда ступает нога больного. Особенно опасным в отношении заражения является момент, когда человек, уже помывшись, идет одеваться: к влажной, распаренной коже чешуйки с эпидермофитонами пристают очень легко.

Немало есть условий в организме человека, способствующих заболеванию: нарушение деятельности центральной нервной системы, нарушение обмена веществ, болезни внутренних органов, крови, длительное охлаждение, перегревание, злоупотребление спиртными напитками и других.

При посещении банных учреждений перед началом мытья необходимо несколько раз ошпарить скамейку и таз кипятком. Ни в коем случае не следует пользоваться чужой мочалкой. Для мытья ног желательно иметь отдельную мягкую мочалку или губку. Мыться горячей мыльной водой, так как в ней грибки погибают в течение получаса. Очень важно после мытья тщательно вытереть ноги сухим, мягким и чистым полотенцем. Нельзя пользоваться влажным полотенцем, которым вытирали голову и туловище.

Весьма целесообразно протереть кожу каким-либо дезинфицирующим раствором (одеколоном, салициловым спиртом, йодом и другим) или пересыпать какой-либо присыпкой. Пользоваться сухим, чистым, часто сменяемым, хорошо проглаженным бельем, иногда даже продезинфицированным. Обувь, носки, чулки, полотенца для вытирания ног, перчатки и т. д. должны быть строго индивидуальными.

Не рекомендуется ходить босиком по полу. Ножницы после каждого пользования нужно дезинфицировать. Дети должны иметь свою постель, белье, губку, полотенце. Если вы приобрели обувь, бывшую в употреблении, ее нужно прежде продезинфицировать в домашних условиях. Это можно сделать 40-процентным раствором формалина.

Не рекомендуется спать в носках, чулках, тем более в обуви. Обувь нужно подбирать по размеру, не свободную и не тесную. Не следует носить резиновую обувь, если нет необходимости. Нельзя носить постоянно закрытую обувь. Промокшую нужно хорошо просушить. Рекомендуется иметь несколько стелек. Дома нужно носить комнатные туфли, но не на босую ногу.

Исключительно большую роль в профилактике заболевания играет устранение повышенной потливости стоп, для лечения которой нужно обратиться к врачу. Рекомендуются занятия гимнастикой, пребывание на воздухе, ежедневно мыть ноги, чаще менять чулки, носки. Пользоваться подсушивающими растворами и присыпками. Полезны на ночь ножные теплые ванны из слабого раствора марганцевокислого калия.

Л. ВАНАГ,
помощник санврача коммунальной санитарии

Поддержать хорошее начинание

Неблагополучно обстоит дело по благоустройству нашего поселка. Очистка надворных установок осуществляется нерегулярно. Жилые дома окружают горы мусора и нечистот. ЖКО не справляются с очисткой территории поселка. Не поддерживают уставной порядок и сами жители поселка. Не секрет, что среди населения есть очень много нарушителей правил гигиены. Находятся даже такие люди, которые помои выливают из окна, около своего или чужого дома, а не в специально отведенное для этого место. В летнее время стирают белье у колонок, там же моют обувь.

Кроме постоянных замечаний таким нарушителям со стороны работников санэпидстанции, милиции, необходимо общественности тех предприятий, где работают такие люди, привлекать их к ответственности.

Следует сказать и о должной помощи работников милиции санэпидстанции в наведении санитарного порядка в поселке. Ведь они могли бы оказать нам значительную поддержку, выделяя одного своего работника на 2-3 дня в неделю. Мы несколько раз обращались к начальнику милиции тов. Черепанову по этому вопросу, он обещал нам помочь, но до сих пор ничего не сделано.

Во многих городах, райцентрах и поселках создана санитарная милиция. Она работает в тесном контакте с учреждениями санитарно-эпидемиологической службы, повседневно следит за санитарным состоянием улиц, дворов, парков, помогает привлекать к ответственности нарушителей правил гигиены. Врачи СЭС регулярно проводят инструктивные занятия с работниками санитарной милиции, знакомят с основными принципами деятельности санитарно - эпидемиологической службы, дают рекомендации.

Санитарная милиция помогает медикам в пропаганде гигиенических знаний. Инспекторы дают предписания, указывают конкретные сроки устранения нарушений, привлекают нарушителей к ответственности, выявляют неполадки в работе коммунальных отделов. СЭС являются главными организаторами профилактических мер, направленных на охрану внешней среды, улучшение условий труда и быта населения, снижение и ликвидацию инфекционных заболеваний. И там, где это все проводится, санитарное состояние значительно улучшилось, сократились кишечные заболевания.

Надо полагать, что это хорошее начинание найдет широкое распространение и у нас.

Т. КОРНЕЕВА,
санитарный врач.

ЕСЛИ ОЧКИ ЗАПОТЕВАЮТ

Зимой, чтобы очки не запотевали, надо перед выходом на улицу протереть стекла сухим глицериновым мылом.

Можно использовать и специальную смесь глицерина со спиртом, которую нетрудно приготовить самому. Надо взять равные количества этих веществ и тщательно их размешать. Тонким слоем жидкости равномерно покрывают внутреннюю и наружную стороны стекол и растирают мягким лоскутом материи, пока не образуется прозрачная пленка.

В. И. БЕЛЕЦКАЯ,
кандидат медицинских наук.

3. Боевое крещение

Первый бой... Пусть много боев будет потом пережито, но особо помнится первый. Для меня он произошел под древним городом Невелем.

Ночью мы начали рыть окоп под пушку. Я высказал опасение, что немцы накроют нас на этом склоне высотки, обращенном к противнику. Но сержант Прохорь спокойно ответил:

— Не накроют! Як розвидняе, мы его накроем.

Удивительный человек Прохорь. Мы роем торопливо, суетимся. А Прохорь невозмутим. Он еще успевает каждому помочь. Видно, что в это время он думает о работе. А нас волнует предстоящий бой. Каким он будет? Не попадем ли под артобстрел? Как я справлюсь с обязанностями наводчика?

К утру наша пушка в окопе, снаряды уложены в погребке, для себя отрыта глубокая щель. Готовы и другие расчеты. И когда от густого тумана осталась только дымка, батарея начала пристрелку. Но наводчиком в этом бою мне быть не пришлось.

Перед самой пристрелкой пришел на батарею младший лейтенант Колесников. Он только что из госпиталя, назначения еще не получил и сегодня оказался не у дел.

— Прохорь, у тебя наводчик новый? Дай я постреляю, а он пусть поучится.

Прохорь согласился. Я остался заряжающим.

Задача наша — подавить огневые точки противника и расчистить путь своей пехоте.

Вначале я еще успевал заряжать орудие, во время открывал рот, не поворачивался ухом к дульному тормозу. Но когда перешли на беглый огонь, то стал отставать. Колесников наводил очень быстро.

Схватив патрон, я старался загнать его в казенник так, как учил Прохорь: резким толчком ладони. Большей частью мне это удавалось, но иногда патрон начинал крутиться, не доходил, затвор заклинивался. Тогда Колесников кричал на меня, ругался, я метался от зарядного ящика к пушке, забывал открывать рот. Выстрелы оглушили меня. Казалось, в уши забито по гвоздю. Ветер, подувший с фронта, выгонял из ствола пороховой дым прямо мне в лицо, когда я склонялся к казеннику. Сладковатый и противный дым оставлял во рту осадок, кружил голову. Взмокла на мне гимнастерка. А голос старшего на батарее Хватова, передававшего команды нашего комбата с невидимого для нас наблюдательного пункта звенел:

— Цель номер три. Пятнадцать снарядов на ствол! Первый залпом, остальные беглым. Приготовиться! Огонь!

Рявкал залп, а затем беспорядочная оглушительная пальба. В ней проявляется боевой азарт артиллеристов. Глаза Колесникова мечут злые искры, когда я не успеваю сработать. Увлеченные боем, мы не могли следить за обстановкой. Сплошной дым и грохот.

В одну из пауз в стрельбе треснул перед батареей бризантный разрыв, поплыло на нас грязное облачко. Колесников нырнул в щель, мы — за ним. Там он нагнал на нас, новичков, страху больше, чем сам разрыв.

— Вы что, черти, щель не накрыли? Вот начнет садить шрапнелью — всех пригвоздит!

Нас успокоило то, что Прохорь остался у пушки, и лицо его никакой тревоги не выражало.

Но вот несколько снарядов залетело чуть ли не на батарею. Разрывы всплеснулись чуть позади, а один недолет, срикошетив, шлепнулся у нашей щели. Ждем взрыва. Тягостно идут секунды. Колесников осторожно высовывает голову над бруствером, снова приседает и кричит мне в ухо:

— Лежит проклятый!..

Опять ждем. Но взрыва нет. Выглядываем вместе с Колесниковым. На притолочениой рыжей траве поблескивает металлом снаряд среднего калибра. Вот она смерть... И голос Прохоря:

— Вылазь, хлопцы! Не сработал!

Мы послушались его, но долго еще косились в сторону нежеланного «подарка».

Артподготовка идет уже больше часа. Все новые партии снарядов батарея посылает по разным целям. Но результатов не видим. Сквозь гул, не прекращающийся в ушах, слышу команду:

— Воздух! В укрытие!

Бросившись к щели, едва успеваю заметить несколько «Юнкерсов». Они пикируют правее нашей батареи. Мне запомнились они черными, а неубранные шасси — словно выпущенные когти коршуна. Из щели слышно, как свистят бомбы. Взрывы потрясают землю.

Новая команда зовет нас к орудиям. Нашу пальбу из тыла дополняют залпы «Катюш». Ракеты проносятся над нами, оставляя хвосты, вздымают впереди тучи дыма и пыли. Мы стреляем все реже, а после полудня совсем затихаем.

Узнаем от связистов, что наша пехота продвинуться не смогла. Противник сидит здесь крепко и наши атаки отбил.

(Продолжение следует).

Продолжение. Нач. в № 11.

ОЧЕРК

НЕПОБЕДИМАЯ И ЛЕГЕНДАРНАЯ

Г. БОРИСОВ



Профессор Чеслав Рулл-Нарджевский — выдающийся польский математик. Он работает во Вроцлавском университете. Ему принадлежит около пятидесяти научных работ.

Фото ЦАФ—ТАСС

К 50-летию Советских Вооруженных Сил

ФОТОДОКУМЕНТЫ ИЗ ИСТОРИИ



На снимке: Рогожско-Симоновский полк, сформированный из рабочих Москвы, перед отправкой на фронт. (Красная площадь. 1918 год).

Фотохроника ТАСС

«На самой западной границе...»

Когда на остров Брач, затерявшийся в Адриатическом море у берегов Югославии, прибывают оживленные толпы туристов, старожилы прежде всего ведут их к бюсту Льва Толстого. Вокруг шумит роща: стройные, устремленные в небо кипарисы, вечнозеленые мирты и розмарины.

Это один из первых памятников великому русскому писателю, установленных за пределами России. Он был воздвигнут в 1912 году «на самой западной границе славянских народов», как сказал тогда один югославский журналист.

В 1910 году, в год смерти Толстого, жители острова присвоили его имя местному парку. И сейчас еще у входа в парк видна старинная табличка с надписью: «Парк имени Толстого». Здесь и было решено установить памятник.

Гипсовую модель бюста сделал молодой скульпторчех Ярослав Барда, часто приезжавший сюда на отдых из шумной Праги. Работая над памятником, он использовал многочисленные портреты и фотографии Льва Толстого.

Тогда же в связи с установкой бюста было принято обращение ко всем жителям острова: «Мы выполнили свой большой патриотический и культурный долг, одними из первых воздав должное памяти бессмертного колосса, имя которого с уважением произносят все народы мира и чьи шедевры переживут века, став органической частью культуры человечества».

В период между двумя мировыми войнами на острове Брач стало традицией ежегодно в канун Первомая возлагать к подножию памятника букеты алых гвоздик. Сделать это было не так просто: цветы возлагались ночью, тайком от жандармов.

И сейчас бюст Льва Толстого—предмет особой гордости жителей этого небольшого югославского острова.

Юрий РОДИОНОВ,
корреспондент ТАСС

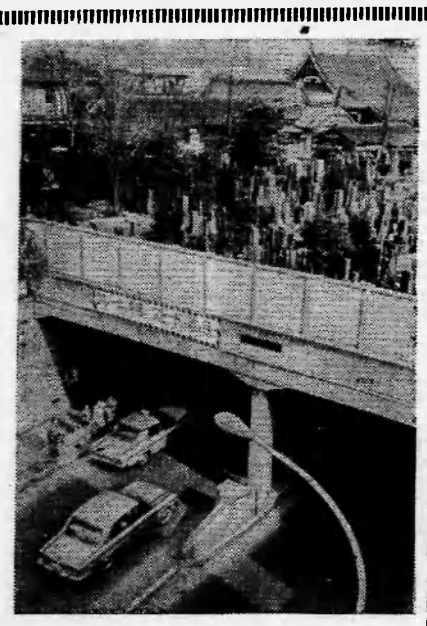

Токио. Для того, чтобы решить проблему транспорта в столице Японии, население которого превысило 10 миллионов человек, городским властям приходится... «подкапываться» даже под буддистские пагоды и кладбища.

На снимке: один из столичных тоннелей.

Фото АП—ТАСС.

За рубежом

В одиночку вокруг света

365 дней продолжается одиночное кругосветное путешествие 50-летнего варшавского яхтсмена и журналиста Леонида Телига, который ровно год назад на пятитонной яхте «Опти» покинул порт Касабланку (Марокко) и взял курс на Канарские острова. Он уже пересек Атлантический океан и прошел Панамский канал. Сейчас яхта бороздит воды Тихого океана. Путешественник побывал на островах Галапагос и архипелаге Маркизских островов.

Как сообщил корреспонденту ТАСС брат мореплавателя Юзеф Телига, к кругосветному путешествию Леонид готовился более двадцати лет. Новый Магеллан собственноручно изготовил яхту длиной 9,85 метра, шириной 2,76 метра и с площадью паруса 43 квадратных метра. Живопись, коллекционирование флоры и фауны, ведение дневника, письма и репортажи для газет, киносъемки, рисунки, научная работа—вот повседневный день мореплавателя.

В. КУЗНЕЦОВ,
корреспондент ТАСС.

Варшава.



Массовая демонстрация в поддержку растущих требований общественности о признании Германской Демократической Республики состоялась в Западном Берлине.

«Западному Берлину нужны разумные отношения с ГДР» — эти и другие лозунги были написаны на плакатах участников манифестации, устроенной прогрессивными организациями в центре города.

Фотр К. Саввина.

Фотохроника ТАСС

Зам. редактора **В. КИСЕЛЕВ.**

НАШ АДРЕС: п. Нижневартовск, улица Пионерская, 6.
ТЕЛЕФОНЫ: редактора—1-23; зам. редактора, зав. отделом промышленности и ответственного секретаря—1-31; зав. отделом писем, культуры и быта—1-22; типографии—1-22 (два звонка).

Нижневартовская типография управления по печати Тюменского облисполкома. • **Заказ 12.**

Пролетарии всех стран, соединяйтесь!

ЛЕНИНСКОЕ ЗНАМЯ

Орган Нижневартовского районного комитета КПСС и районного Совета депутатов трудящихся Тюменской области

№ 13 (2371) Год издания 27-й | ВТОРНИК, 30 января 1968 года | Цена 2 коп.



БАКУ. Штурм нефтяной целины, залегающей на глубине 6 тысяч метров под Каспием, начнется с плавучей установки «Хазар». В бакинскую бухту, где заканчивается ее монтаж, она доставлена с верфей Голландии.

На снимке: «Хазар» у причала Южной бухты.

Фото Н. Игнатьева. Фотохроника ТАСС

ВЫСТАВКА СТРОИТЕЛЬНЫХ МЕХАНИЗМОВ

Свыше ста различных машин — механических помощников строителей можно увидеть на выставке современных строительных механизмов, организованной Главмосстроем. Все они изготовлены на предприятиях столицы и успешно прошли испытания на строительных площадках.

На снимке: один из экспонатов выставки — башенный кран «КБ-160-2» с программно-дистанционным управлением, изготовленный на Карачаровском механическом заводе. Кран работает без машиниста, повинуясь командам, которые передаются по радио на расстоянии до 150 метров с переносных пультов управления, находящихся у монтажника и у такелажника. Он может также выполнять работу и без вмешательства человека — по заданной программе. Грузоподъемность крана — 10 тонн. Максимальная высота подъема крюка 60,5 метра.

Фото Н. Кулешова.



Фотохроника ТАСС

КИНООБСЛУЖИВАНИЮ — ВНИМАНИЕ

Кино является одним из самых распространенных средств коммунистической пропаганды. Его преимущество еще и в том, что оно стало достоянием широчайших народных масс. В нашем районе нет ни одного поселка, где бы не показывались кинофильмы. В Мегионе, Нижневартовске, Ларьяке, Зайцевой Речке к услугам жителей широкопленочные киноустановки, в самых отдаленных и малонаселенных поселках Лекрысово, Лапчинск, Кирилкино, Пуг-Юг население обслуживают кинопередвижки.

К 50-летию Советской власти среди работников киноустановок района проводился конкурс на лучшее кинообслуживание. Большое внимание уделялось пропаганде фильмов, отражающих пятидесятилетний путь Советского государства.

Лучшими при подведении итогов были названы киноустановки Большетарховского сельского клуба (киномеханик П. И. Коротаев), Вахского (киномеханик А. К. Петухов), Мегионских клубов геологов и поселкового (киномеханики П. Г. Королев и В. Ф. Кривков), Ларьякского сельского Дома культуры (киномеханик В. М. Колбышев). Здесь можно отметить активность работников кинофикации, их связь со зрителями, хорошую постановку рекламирования. Улучшилась работа киноустановки в районном Доме культуры (киномеханик Н. Н. Звезда), повысилось качество показа, реклама. Для пропаганды киноискусства чаще стали использоваться местные органы печати.

Но несмотря на все хорошее, уровень кинообслуживания в районе еще недостаточно высок. В непригодных для кинопоказа условиях демонстрируются фильмы в районном Доме культуры, в сельских клубах Вампугольска и Охтеурья. Плохо относятся к своим обязанностям, допускают нарушения трудовой дисциплины, не ищут связи со зрителями киномеханики А. Ф. Белый (Вампугольск) и П. И. Мурзин (Б. Ларьяк).

Кинопередвижки в малонаселенных пунктах бывают не часто. Случается, что на 3—4 дня жители отдаленных поселков, особенно Ларьякского куста, остаются без кино по вине почты. Сельские и поселковые Советы, секретари парторганизаций не используют в своей воспитательной работе огромную влиятельную силу киноискусства, мало уделяют внимания кинофикации.

Со стороны дирекции кинофикации (директор тов. Лопаткин А. П.) сделано еще не все возможное для улучшения кинообслуживания населения. Еще не налажена повседневная помощь работникам киноустановок, не организованы технические занятия с киномеханиками. Необходимо расширить рекламирование лучших фильмов через местную печать, радио, телевидение. Уже сейчас нужно провести тщательную подготовку к летнему кинообслуживанию рыбаков и сенозаготовителей, чтобы наступившая навигация не застала врасплох.

СОСТЯЗАНИЕ СИЛЬНЕЙШИХ

20 января в средней школе № 2 поселка Нижневартовск собрались сильнейшие физики, химики и математики школ нашего района на олимпиаду. Цель олимпиады — выявить сильнейших среди сильных, их знания и одаренность.

Хороших результатов добились ребята Мегионской школы, они заняли первые места. Сильнейшим по математике и физике оказался Сережа Сухинин. Среди математиков следом за ним идут восьмиклассница Люда Крюкова из школы № 1, девятиклассница Нина Горева из школы № 2 и пятиклассница Тоня Чекунова из школы № 1.

Первенство среди химиков заняли В. Качушкина (9 класс) и С. Панькина (10 класс) из Мегионской средней школы и восьмиклассник Сергей Зимин из школы № 2. По физике победителями — мегионцы Сергей Сухинин из 7 класса и Юрий Григорьев из 10 класса и из школы № 2 восьмиклассник А. Новоселов.

Победители — мегионцы обеспечили своей школе первое место, второе место заняла школа № 2 и третье — школа № 1.

Е. ПОПОВА,
зав. методическим кабинетом районо

ПЕРВЫЕ ШАГИ

Все больше и больше предприятий, выполняющих работы самого различного профиля, получают постоянную прописку в нашем районе. Вслед за геологами пришли нефтяники, строители. Растет в тайге новый промышленный город, и северяне, еще недавно получившие право называться так, хотят иметь те же удобства, что и на «Большой земле». И, как следствие этого, открывается все больше магазинов, появляются комбинаты бытового обслуживания. И вот, практически с нового года, начало делать первые шаги еще одно предприятие — Районная газово-эксплуатационная служба. Короче «Райгаз».

Во-первых, была ли необходимость его организации и какова она? При различных предприятиях в свое время функционировали газовые службы и бригады. Но действовали они, как правило, без тесного контакта друг с другом, замыкались только в рамках своего коллектива. Сейчас, когда население Нижневартовска и других поселков растет день за днем, разрозненным коллективам газовиков трудно справиться с регулярным снабжением людей дешевым топливом. Да и экономические показатели были низкими.

И новому предприятию, созданному на базе газовых служб и бригад, надлежит не только ликвидировать эти досадные пробелы, но и организовать работу по-новому, чтобы как можно полнее удовлетворять растущие запросы нижневартовцев.

Можно сказать, что период становления предприятия только-только начался, что некоторые просчеты еще существенно влияют на работу коллектива, но верится, что они — временные. Ведь сейчас все в основном зависит от самой работы газовиков.

А среди них немало таких, кто полюбил свою профессию, не первый год доставляет людям голубое топливо. Нижневартовцы хорошо знают слесаря профилактина Марию Емелину. Часто бывает она в квартирах жильцов, учит людей правильно обращаться с газом, следить за исправностью плит, баллонов и т. д. Опыт работы в газовой службе НПУ пригодился ей.

Много хорошего можно услышать и о мастере Александре Георгиевиче Анисимове. Вообще, коллектив в «Райгазе» подобрался неплохой, на ветеранов равняется и молодежь.

Но все равно, как и в любой работе, трудностей не избежать.

— Всеми правдами и неправдами, — рассказывает председатель местного комитета газовиков А. Сидоров, — мы сумели все-таки отстоять для нашей работницы квартиру, в которой она особо нуждалась. И все. Но ведь она же не одна. В райкоме профсоюза хорошо знают, что нам не хватает жилья, для детей наших работников нет мест в детсадиках и детяслях, но пока никакой помощи мы не чувствуем...

Кажется странным, что предприятие, работа которого направлена на улучшение бытовых условий жителей, оказалось перед лицом вполне разрешимых, но до сих пор нерешаемых вопросов.

А сейчас о работе и самого «Райгаза». Нередко, придя с работы, человек по нескольку раз перечитывает стандартный «голубой листок». В нем говорится, что «уважаемому товарищу» привозили газ, но дома никого не оказалось. Итак, будьте добры, уплатите штраф. Человек возмущен: он же был на работе! Газовики возмущаются не меньше: они тоже работают. А как записано в инструкции? «Вечером, при электрическом освещении ставить баллоны запрещается». Выходит, что газовики бывают тогда, когда никого нет дома.

На первый взгляд, нет ничьей вины. Но это только на первый. Ведь газовики призваны удовлетворять опрос жителей, они в меньшей мере должны — и должны ли вообще? — предъявлять ультиматумы. Им необходимо творчески, еще раз изыскивая все возможности, перенимая лучший опыт коллег, так организовывать свою работу, чтобы поменьше «голубых листков» получали потребители, а сами они не получали нелестных замечаний и упреков в свой адрес...

Коллективный договор, заключенный между администрацией и коллективом, который я смотрел, по меньшей мере — образец скромности. Но если и его пункты претворятся в жизнь, предприятие, несомненно, завоюет уважение у нижневартовцев. В перспективе у него нормализация отношений со всеми предприятиями района, учеба и воспитание своих кадров. Не забыты уже ставшие естественными и вопросы себестоимости, производительности труда, которые, в основном, зависят от четной организации труда, правильного подбора и расстановки кадров..

Новое предприятие района делает первые шаги. И пусть с самого начала его деятельности оно будет в числе передовых коллективов.

В. ВОРОБЬЕВ.

— ЛИНИЯ ЖИЗНИ —

Осень 1966 года по здешним местам была на редкость сухой и теплой. Сейчас, когда прошло порядочно времени, она вспоминается одним солнечным днем, встречей, которая произошла на берегу Меги. По реке, сопротивляясь течению, неслись листья, а перевернутые на берегу вверх днищами лодки говорили о грустном прощании с летом.

Он собирался лететь на буровую и ждал вертолета.

— Ну, я Курбатов. Звать Анатолием.

И ожидающее молчание. Мы присели на одну из перевернутых лодок. Вообще это не дело вот так, в лоб, заставлять человека рассказывать о себе. Очень скоро я поняла, что никакого делового разговора не получится. Но знакомство с буровым мастером состоялось, и после него осталось желание обязательно узнать этого человека больше, встретиться еще раз.

Минула еще осень. К нему приезжали корреспонденты из областных, центральных газет. И у всех одна «жалоба» — Курбатов не разговорится. Да, он из породы людей, которые много делают и мало говорят. Буровики вообще-то народ «твердый». Ни актированных дней не признают, ни... корреспондентов. Никогда не оставит он буровую по пустякам, максимальная отдача — вот главное. А чуть недоглядел — прихватило металл, не заметил — вот тебе и авария. Эта сосредоточенность в работе накладывает отпечаток на характер. Поэтому и говорят, что кадровые буровики — народ особенный.

Анатолий Курбатов прочно и навсегда связал свою трудовую биографию с бурением. Несмотря на молодость, его стаж работы в бурении далеко перешагнул за десять лет. В Мегионскую нефтеразведочную экспедицию он приехал в 1962 году. Не успел освоиться в Мегионе, как отозвали в Тюмень, а оттуда направили бурить скважины в жаркий Афганистан. О работе в этой стране у Анатолия остались теплые воспоминания.

— Привык к северным морозам, а там и зимы-то нет. И бурение существенно отличается от нашего. Глубина скважин больше, условия работы другие. А с афганистанцами быстро нашли общий язык, подружились. Много друзей у меня там осталось. Парни мечтали приехать к нам в Советский Союз учиться.

Итак, два года за границей, которые еще прибавили опыта, знаний. Правда, получился перерыв учебы в нефтяном техникуме. Но вернувшись, засел за учебники и сессия была сдана успешно.

О перспективах Мегионского месторождения начали говорить все громче. А будни разведчиков шли своим чередом, без шумихи, без парадности. Когда в экспедиции потребовалась еще одна бригада, Курбатова назначили мастером. Коллектив сформировали из неопытных, непроверенных рабочих. Вот тут-то и пригодились мастеру и опыт, и знания, и организаторские способности. Уравновешенный, внешне несколько замкнутый, он сумел за очень короткий срок сформировать дружный, трудолюбивый коллектив. Очень скоро его бригада стала идти наравне с бригадой передового мастера Г. И. Норкина.

В марте 1966 года, когда все предприятия подхватили почин москвичей и ленинградцев, бригада Курбатова первой в районе взяла обязательства пробурить тысячу метров глубоких скважин за счет сэкономленных средств. Совместно с инженерами и плановиками члены бригады подсчитали, что при правильной эксплуатации оборудования, расходе средств и материалов затраты на проходку одной тысячи метров составляют 46 тысяч рублей. Таким образом бригада решила сэкономить 46 тысяч рублей государственных средств.

Подсчитав затраты, буровики точно определили размер экономии при проходке каждой скважины и по окончании бурения строго учитывали полученную экономию. При плане 14 тысяч метров проходки было пробурено свыше 16 тысяч, в том числе и та тысяча за счет сэкономленных материалов и оборудования. Ни морозы, ни мошкара не помешали выполнить взятое обязательство, потому как буровики — народ особенный.

Напряженную работу на буровой Анатолий сочетал с учебой в техникуме. И вот в 1967 году он вернулся в Мегион с дипломом. Как ни жаль было оставлять свою бригаду, но пришлось перейти на должность инженера цеха бурения. На плечи легла ответственность не за одну бригаду, а за три.

Его очень редко можно застать в конторе. Постоянное место—буровые. Совет, практическую помощь буровики получают прямо у станка. А руки, привыкшие к турбобуру, просятся снова к привычному делу. Чувствуется, иногда едет он на буровые не столько с советом, сколько с желанием почувствовать импульс жизни буровой. Он, как и прежде, немногословен, все так же не любит давать интервью.

— О чем? — удивляется он.— Живу, работаю, как все.

Это не показная скромность и не самолюбование. Живет человек широко, вот и все, знает свою линию в жизни, цель и шагает уверенно к ней.

Л. ЗАВОРОТЧЕВА,
наш корр.



Горьковский автомобильный завод выпущена первая промышленная партия легковых автомашин «ГАЗ-24». Название нового автомобиля остается прежним — «Волга», но он выгодно отличается от своего предшественника. Новая «Волга» элегантна, на 70 миллиметров короче и на 140 миллиметров ниже старой. В ее салоне свободно размещаются шесть человек. В кабине тепло, вентиляторы равномерно подают воздух по всему кузову. Мотор новой «Волги» имеет мощность 98 лошадиных сил. С места машина способна развить скорость 100 километров в час за 22 секунды. На сто километров расходуется 10-13 литров бензина. Особый интерес представляет тормозная система. Без особых усилий водитель может очень быстро остановить машину. Действуют одновременно передние и задние тормоза, они сблокированы так, что подстраховывают друг друга. Смазка рулевых тяг производится через 50.000 километров, а у старого образца через каждые 2-3 тысячи километров. Машина имеет четыре скорости. Переднее и заднее сиденья откидываются. Новая «Волга» рассчитана на пробег без капитального ремонта до 250.000 километров.

На снимке: новая «Волга».

Фото В. Войтенко. Фотохроника ТАСС



Таджикская ССР. На строительстве Нурекской ГЭС в этом году начнется укладка бетона в фундамент здания станции. (Потом здесь будут установлены девять гидроагрегатов общей мощностью 2,7 миллиона киловатт). А пока тут идет выемка третьего миллиона кубометров грунта из колоссального котлована. Одновременно его ярусы защищаются от возможных осыпей бетонными степками (на снимке).

Фото Г. Сарафанова.

Фотохроника ТАСС

Духовное раскрепощение человека

Великий Октябрь положил начало не только экономическому, социальному, но и духовному освобождению трудового народа от всех и всяческих отживших представлений и предрассудков, в том числе и религиозных. Революция ознаменовала начало становления нового общественного сознания, основанного на материалистических, научных представлениях об окружающем мире, об обществе, о человеке, — сознания, свободного от обезволивающих, унижающих человеческое достоинство представлений о боге, об извечной греховности человека, о загробном воздаянии за земную жизнь.

Основы духовного раскрепощения человека нашли законодательное закрепление в ленинском Декрете о свободе совести, принятом Советом Народных Комиссаров в январе 1918 года.

Узенькая синяя листовка с текстом Декрета об отделении церкви от государства и школы от церкви хранится в музее Октябрьской революции рядом с историческими законодательными актами молодой Советской Республики — о переходе всей власти в руки Советов, о мире, о земле, о передаче всех национальных богатств трудящимся и другими.

Ленинский и по формулировкам, и по глубоко гуманистическому духу своему, Декрет о свободе совести покончил с былым засильем церкви, провозгласил уничтожение всех видов религиозного гнета, всех форм государственной поддержки церковных организаций, освободил от религиозного влияния школу, воспитание молодого поколения советских граждан. Он знаменовал собой установление в нашей стране подлинной свободы совести, положил начало демократическому советскому законодательству о религиозных культах.

Пятидесятилетию этого важного события в духовной жизни советского народа посвящена значительная часть материалов первого номера журнала «Наука и религия».

«Мы отмечаем сегодня 50-летие Декрета об отделении церкви от государства и школы от церкви, — пишет журнал, — как важную веху на пути духовного раскрепощения народов нашей страны и всего мира, как акт высокого гуманистического значения, как необходимое условие формирования нового, внутренне богатого человека светлого коммунистического будущего — человека, свободного от иллюзий и недостатков старого мира».

Провозглашая право каждого гражданина на исповедание любой религии, Декрет делал упор на неотъемлемое право человека не верить ни в какого бога, быть последовательным материалистом и атеистом.

По страницам журналов

Журнал публикует статью доцента В. Тимофеева «Не тактический прием, а постоянная линия». Доходчиво и убедительно, привлекая факты из жизни нашей страны и зарубежных государств, раскрывает автор отношение Коммунистической партии к религии, показывает, что атеизм коммунистов вытекает из самой сущности марксистского мировоззрения. Однако, подчеркивается в статье, коммунисты никогда не рассматривали борьбу с религией как самоцель. Они всегда подчиняли ее достижению главной цели — уничтожению эксплуатации человека человеком и построению коммунизма.

Разделению народных масс на разрозненные группы по религиозному признаку — на неверующих и верующих разных религий — выгодно только врагам трудящихся. Марксисты же добиваются сплочения их сил в борьбе за социальное освобождение и построение нового общества. Поэтому коммунисты не только не препятствуют участию верующих в прогрессивных движениях, в классовой борьбе, а после победы социалистической революции — в утверждении нового общественного строя, но всячески привлекают их к этому. Именно активное участие верующих в практической деятельности по преобразованию общества как нельзя лучше помогает им перейти на позиции научного мировоззрения.

В статье решительно разоблачаются зарубежные фальсификаторы, распространяющие всякие измышления насчет положения верующих и религиозных организаций в нашей стране. В СССР последовательно осуществляются ленинские принципы свободы совести. Советский закон стоит на страже прав и интересов всех граждан — и верующих и неверующих.

Интересна опубликованная в журнале обширная подборка зарубежных заметок под рубрикой «Свобода совести «свободного мира». Многочисленные факты убедительно говорят о том, что свобода совести — один из мифов «свободного мира», что в странах, где господствует капитал, церковь, как правило, — послушное орудие в руках правящих кругов.

Вот Соединенные Штаты Америки. Буржуазные идеологи изображают их как страну, где якобы прочно утвердилась свобода совести. А на самом деле? Обилие различных направлений, групп, сект — то причудливого и курьезного свойства (например, «международное общество сторонников теории плоскообразности Земли» или секта «поклонников Сатаны»), то социально небезопасных (как общество наркоманов, именующее себя «лигой потусторонних откровений») — вовсе не означает свободы совести. Ведь подлинная свобода совести предполагает не только право свободно выбирать или выдумывать себе религию, но и право не верить ни в какого бога, быть атеистом и свободно высказывать свои атеистические взгляды. А этого права как раз и не имеют граждане «свободных» Соединенных Штатов: там процветает нетерпимость к свободомыслию и «безбожию».

Сообщения из Испании и Греции дают представление о том, как топчут принципы свободы совести франкистская диктатура и режим военной хунты.

Статьи и заметки, помещенные в январском номере журнала «Наука и религия» к 50-летию Декрета о свободе совести, полезны пропагандистам атеизма, агитаторам, политинформаторам, с интересом прочтет их и широкий круг читателей.

Б. МАРЬЯНОВ,
(Пресс-бюро «Правды»).

ХЛЕБ НАШ НАСУЩНЫЙ

Хлеб. Он издавна стал основой жизни. Отсутствие его, такого незаметного на столе, не компенсируешь никакими деликатесами. Каждый, наверное, если не по воспоминаниям, то по рассказам знает, как выпекали раньше все умеющие хозяйки в русской печи хлеб. Когда его вынимали из печи — по комнате разносился горячий аппетитный дух. Потом бережно его заворачивали в чистое холщовое полотенце, чтобы пышущий каравай остывал постепенно. А многие ли знают, как пекут хлеб сейчас?

...Это была самая обычная смена, одна из четырех суточных. Круглые сутки, днем и ночью здесь идет ритмичная и, казалось бы, неспешная работа — трое женщин в белых халатах движутся в пространстве хлебопекарни не спеша, переговариваясь, и только руки их ловко мелькают, колдуя над опарой, над формами с тестом, да внимательный взгляд быстро скользит вслед за руками. Вроде бы все получается просто и легко, но эти простота и легкость пришли с опытом. Уже не один год работают в хлебопекарне подручные Валя Слободчикова и Катя Погорелова. Несколько месяцев назад, окончив Тюменское торгово-кулинарное училище, пришла сюда Валя Тимофеева, которая уже сейчас работает сменным мастером. Технология хлебопечения непроста: приготовить опару, тесто, разделать, поставить на растойку, заложить в печь, вынуть из печи... Следить за температурой и временем выпечки.

По-разному представляют себе хлебопекарню те, кто в ней не был. Одни считают, что там сплошная автоматизация, только успевай кнопки нажимать; другие, наоборот, представляют, как у раскаленной печи рабочий, обливаясь потом, орудует деревянной лопатой, садя в печь и вынимая из нее хлебы. Что ж, и то и другое еще сочетается в пищевой промышленности нашей страны. Есть громадные хлебозаводы-автоматы, а есть и полукустарные пекарни с самой элементарной механизацией. Впрочем, таких остались единицы.

Наша пекарня представляет просторное помещение, не очень жаркое, между прочим. Тихо, только ровный шорох конвейера, вращающегося в печи, мягко стелется по цеху. В больших чанах опара, тесто. В углу машины: тестомес и, к сожалению, без движения тестоделитель. Его роль исполняют в настоящее время весы, на которых неутомимые руки, почти не ошибаясь, взвешивают густые комки теста, быстрыми движениями тут же сбрасывая их в формы.

Формы устанавливаются на тележку в несколько рядов, затем тележка мягко катится к камере, где в тепле тесто доходит. Ну а потом, как полагается, его садят в печь — формы словно сами скользят с все тех же ловких рук на конвейер.

Запах свежеиспеченного хлеба говорит сам за себя. В нем зной страдного августовского полдня и тепло семейного очага в тот час, когда собираются члены семьи вокруг стола, на котором скромное место занимает хлеб.

Круглые сутки мягко шумит в печи конвейер. Вы ужинаете или идете в кино, ложитесь спать или просыпаетесь рано утром — они всегда на своем посту — люди скромной профессии, те, кто нас хлебом кормит.

Г. КУЛИКОВА.



Курган. Первое знакомство с картом, который приобретен областным Советом ДОСААФ для городской станции юных техников. И хотя кружок автомоделистов здесь совсем молодой, у него большие планы. В этом году ребята решили сами построить микролитражный автомобиль, мотороллер и действующие модели автомобилей.

Фото С. Юдина.

Фотохроника ТАСС



Научная библиотека имени Н. И. Лобачевского при Казанском университете—одна из крупнейших в стране. В ней четыре миллиона книг и журналов, богатое собрание рукописей на русском, арабском, персидском, турецком языках, первые латинские инкунабулы.

На снимке: заведующий отделом рукописей и редких книг В. В. Аристов и старший библиограф Н. В. Ермолаева.

Фото Б. Мясникова.

Фотохроника ТАСС.

КАЖДЫЙ ВТОРОЙ —НОВОСЕЛ

В новенький коттедж переехал колхозник тернопольской сельхозартели «Подолье» К. И. Ясинский. Новостройка — загляденье: кирпичные стены, большие окна, изящная мансарда. Но в селе Березовица этим никого уже не удивишь.

В новые дома переселились доярка Мария Керничная, звеньевая Анна Музыка и многие другие колхозники. За два последних года каждый второй житель села испытал радость новоселья. И что примечательно — все 200 новых домов городского типа, с газовым отоплением.

Старое село с крытыми соломой глинобитными избушками сейчас сохранилось только в памяти стариков и на фотокарточках.

(Корр. ТАСС)
Тернопольская область.

Старые проблемы нового года

Наступление нового года у человека всегда связано с ожиданием каких-то перемен, чего-то нового, радостного. Ну, а если это производственный коллектив, у которого в течение года дела шли неблестяще..,

Если прямо говорить, итоги работы Нижневартовского КБО в прошлом году были плачевны: план не выполнен, предприятие в убытках. Естественно, что в новом году придется работать засучив рукава, дабы выйти из прорыва и стать наконец-то рентабельным. Конечно, прежде всего необходимо иметь для этого соответствующие условия и, разумеется, материальную базу.

Мы гордимся успехами наших нефтяников и строителей, рыбаков и охотников. Но почему второстепенное внимание уделяется службе быта? А ведь уже давно назрела необходимость самых серьезных практических мер для улучшения работы комбината бытового обслуживания. Пока что эти меры остаются в постановлениях различных заседаний. Вот, например, выдержка из заседания исполкома Нижневартовского поселкового Совета депутатов трудящихся от 28 ноября 1967 года: «обязать заведующую филиалом Нижневартовского КБО на пятом квартале тов. Федорову улучшить качество пошива изделий и уменьшить сроки выполнения заказов...».

Прошло уже достаточно времени, чтобы осуществить это решение на деле. Но не так-то это просто, оказывается. При всем старании коллектива цеха индивидуального пошива в тех условиях, в каких он находится, невозможно работать с максимальной отдачей. В настоящее время семь человек пошивочного цеха (если можно назвать цехом помещение в 26 квадратных метров) обслуживают население поселка, которое достигает уже семи тысяч. Потому и сроки пошива затягиваются, да и качество работ невысокое.

Следует сказать и о формах и методах работы. В филиале КБО на пятом квартале не организован бригадный метод работы пошивочного цеха. Почти не практикуются разъездные формы обслуживания населения отдаленных поселков района.

В том же решении заседания исполкома поссовета сказано: «ходатайствовать перед райсоветом выполнить решение от 12 сентября о расширении филиала КБО на пятом квартале». Этот пункт решения пока тоже остается на бумаге.

Большие и важные дела совершают ежедневно труженики нашего района. Но вот мешают иногда в нашей жизни досадные мелочи быта. Возникают проблемы отремонтировать обувь, сфотографироваться. Эти проблемы не сходят с повестки дня в нашем районе уже второй год. Проблемы старого года должны наконец быть решены.

Н. НИКОЛАЕВА.



В Таиланде многие дети бедняков с ранних лет трудятся на рисовых полях или на рыбной ловле, пасут скот, помогают родителям торговать или трудятся на небольших кустарных предприятиях.

На снимке: юные ткачихи.

Фото С. Преображенского. Фотохроника ТАСС

Сами себя воспитываем

Трудно самому решить, что является главным недостатком в твоем характере. А еще труднее заявить об этом вслух. А вот ребята из 6«а» класса решили так поступить. На классном часе, еще в сентябре, каждый на листке бумаги написал о своем недостатке, потом эти листки тут же были запечатаны в конверт. Написать мало. Нужно ведь работать над собой. Решили заняться самовоспитанием. Прошло полгода. Чего мы добились?

На классном часе в полной тишине Таня Сысалина вскрывает конверт: «Обиход Слава. Главный мой недостаток: я—грубиян и плохо учусь». «Валера Антонов. Я дерусь с девчонками». «А я — нерешительная». И так каждый. Слава Обиход докладывает ребятам, что он сделал, как изменилось поведение за полгода. А если говорит что-то неверно, ребята честно и прямо поправляют его.

Многие изменились, у многих нет прежних нехороших привычек. Но все-таки в классе есть забияки, лентяи, драчуны. Сегодня на классном часе не звучит «обвинительная» речь классного руководителя Р. И. Матюшиной. Ребята подготовили веселый, интересный фильм «Мы— шестиклассники». На экране (через эпидиаскоп) — кадры о «светилах» класса, в то же время звучит музыка, сатирические куплеты, стихи, записанные на магнитофон:

«Ой, звоночек, ты,
звоночек,
Ты звоночек заливной,
Почему его не слышишь,
Наш Володя дорогой?!».

Долго смеялись ребята. А многие призадумались. А Валера Антонов сразу же заявил: «Ладно, я исправлюсь. Не будете обо мне говорить!».

В этом-то, видимо, и был смысл классного часа.

Г. КИРПИЧЕВА,
заместитель директора школы № 2.

ОЧЕРК

НЕПОБЕДИМАЯ И ЛЕГЕНДАРНАЯ

Г. БОРИСОВ

4. Операция „Багратион“

Хотя и не было для нас удачи в первом бою, а на другой участок фронта мы уезжали веселыми. Ветераны батареи были уверены, что и мы будем побеждать. Военные ветры давно уже дули с востока, дивизия много раз била врага. Настроение ветеранов передавалось и нам. Незаметно мы, новички, стали обстрелянными солдатами.

В ноябре дивизия в упорных боях расширила важный участок между трех озер где-то на Калининщине. Под Невелем в декабре окружили и уничтожили три дивизии противника. За это нашу дивизию наградили орденом Красного Знамени.

Бросали нас на прямую наводку. Батарею ставили поорудийно, чуть позади пехоты. Однажды наш расчет уничтожил танковый десант противника. Выбывали из батареи люди. Вместо раненого командира третьего орудия в расчет назначили меня.

Тяжелые бои вела дивизия в феврале 1944 года за Витебск. На этот раз задел осколок и меня. После легкого ранения я вновь вернулся в свой расчет. Апрель и май прошли в обороне под Идрицей. Безделье надоело всем. Наступали южные фронты. Наступать хотелось и нам. И вновь пришло наше время.

Ласковой июньской ночью колонна автомашин мчит нас на новый участок фронта. В кузове под брезентом нас густо. Настроение у всех веселое. Угадываем большое наступление. Не можем же мы топтаться на псковской земле, когда другие фронты наступают? Среди нас есть и новички. Наш новый командир взвода прибыл с курсов, привез и новые песни. У него приятный баритон.

«Ночь коротка.
Спят облака.
И лежит у меня на ладони
Незнакомая ваша рука...».

И хоть не видно лица исполнителя, а песня чарует своей нежностью. К утру мы на месте. Приказано весь день лежать в кустах. Всякое движение людей и машин днем здесь запрещено строго. Едим сухари, запиваем речной водой: костров разводить нельзя. А вечером выходим на работу. Как жалко уничтожать уже выколосившуюся рожь! Но мы рвем ее и на расчищенной площади роем окопы для пушек, погребки, траншеи.

Самая короткая ночь. Три года назад Гитлер выбрал ее для нападения. Теперь он уже не волен выбирать. Теперь выбрало эту ночь наше командование. Работаем тихо. Чтобы заглушить возможный шум, каждые пятнадцать секунд где-то слева от нас бьет гаубица. К утру все отрытое мы покрываем сорванной рожью и возвращаемся в кусты. Снова все замирает. И напрасно летает над нами «рама» — немецкий разведчик: днем признаков жизни здесь нет.

Несколько ночей проходят в такой упорной работе.

Привозят наши пушки. Как грибы, на поле возникают батареи. Рядом с нашей четвертой встают пятая, шестая. А позади нас — корпусные и резервы главного командования. Как сильны мы стали! Как нас много!

Последняя ночь. Пришла почта. Читаем приветы с родного Урала. От нас ждут победы, нам верят, на нас надеются!

И вот замерли у пушек расчеты. Ждем.

Впереди, разрывая утренний сумрак, ярко вспыхивают молнии реактивных минометов. Страшное и красивое зрелище! Хвостатые снаряды, взмыв вверх, уплывают на запад. Держись, фашист! Не удержишься! Сегодня у нас семикратное превосходство в артиллерии!

А вот команда и нам:

— Цель номер один! Двадцать снарядов на ствол! Первый залпом, остальные беглым,—торжественно звенит голос Хватова.

— Готово! Готово! Готово! Готово!

— Огонь!

Дружно рвут тишину трехдюймовки. А потом выстрелы сливаются в общий непрерывный гул артиллерийской подготовки. Кажется, стонет земля непрерывным стоном. Дым застилает только что показавшееся солнце. Мечутся в окопах заряжающие и снарядные. Все новые и новые порции снарядов посылаем мы по различным целям. И по тому, как увеличивается прицел, догадываемся, что пехота прошла траншеи противника и идет дальше. Значит, прорвали! Молодцы!

По дороге из тыла вытягивается колонна новеньких тяжелых самоходок.

— Откуда, братцы?

— Из Челябинска!

— О, земляки будем!

И охватывает гордость за родной город, за славный завод, за тех, кто изготовил такие мощные машины. А среди них и мой брат. И руки тянутся погладить прохладную броню.

Спешат самоходки на запад. За ними снимаемся и мы. Проезжаем нейтральную полосу. Вот он, бывший передний край немцев! Видим результаты своей работы: разбитые траншеи, воронки от разрывов, трупы гитлеровцев.

Целыми днями едем вперед, нагоняя далеко ушедшую и рвущуюся на запад пехоту. Высоко в небе обгоняют нас бомбардировщики, штурмовики. Где-то впереди они освобождаются от своего груза. Работа их налицо: кюветы дороги переполнены сожженными машинами, опрокинутыми пушками, повозками, трупами лошадей. Противник бежит так, что мы не можем в него вцепиться.

В каждое село приносим праздник. Восхищение на лицах детей, слезы радости в глазах женщин.

— Дорогие вы наши! Дождались! А проклятые говорили, что всех мужчин наших перебили, одни женщины воюют...

На выезде от села к дороге бежит старик с уздечкой. Откуда такая прыть? Подбежал, замер, приложив руку к треснувшему козырьку фуражки, ест нас глазами — может, вспомнил свои солдатские годы где-нибудь в Манчжурии или Мазурских болотах — и кричит:

— Здравствуйте, герои!

Вот она высшая похвала и награда!

На коротком привале в селе подходит старушка. Замечает среди нас перетянутую ремнем, тонкую, как тростинка, Раису Буренкову, нашего военфельдшера, и просит:

— Дай я тебя обниму, героиня!

Раиса явно смущена.

— Что вы, бабушка, какая я героиня. Я только раненых перевязываю...

Но старушка настойчиво убеждает Раису:

— Ты, девушка, самая настоящая героиня. Да, да! Герои такие и бывают.

Иногда противник пытается огрызаться, задержать нас. Тогда по команде, полученной по рации, мы разворачиваемся в боевой порядок и стреляем до тех пор, пока стволы не поднимем до отказа. И снова вперед.

(Окончание следует).

Продолжение. Нач. в №№ 11, 12.



Дикие племенные обычаи, многоженство, юридическое бесправие — все это в колониальной Замбии низводило женщину до положения полурабыни. Однако за три года независимого развития этой восточноафриканской республики многое изменилось в жизни замбиек. Они получили избирательное право, возможность учиться, активно участвовать в политической жизни. Судьба М. Чилила (на снимке) — депутата Национальной ассамблеи Республики Замбия, одного из руководителей парламентской группы международных связей — лучший пример перемен, происшедших в жизни замбийских женщин.

Фото С. Кулика.
Фотохроника ТАСС

* ПРИРОДА И ЧЕЛОВЕК

БЕСПЕЧНЫЕ БЕЛКИ

Группе туристов, посетивших заснеженный приморский курорт Палангу, в центре города дорогу преградила... белка. Прыгая перед ними на задних лапках, она требовательно запищала. Зверек не успокоился до тех пор, пока один из гостей не догадался бросить ей конфету. Подхватив добычу, белка забралась на сосну.

Такое поведение белок — не новость для местных жителей литовского города-курорта. Избалованные летом отдыхающими, зверьки не заготовили запасов на зиму. Сейчас они «попрошайничают» на улицах, стучатся по утрам в окна, дежурят возле гостиницы, столовых, магазинов, требуя «дани». В благодарность за заботу белки своими шалостями веселят людей.

(Корр. ТАСС).

ДУБ — ПАМЯТНИК ЛЕГЕНДЕ

У живописных берегов Унавы, в Фастовском лесничестве красивым штакетником окружено могучее кряжистое дерево. Рядом — доска с надписью: «Дуб времен Семена Палия. Диаметр 104 сантиметра. Масса 11 кубических метров».

С этим своеобразным памятником природы у жителей Киевщины связано одно предание. Говорят, что знаменитый дуб посажен бесстрашным полковником Семеном Палием в знак побед славного воинства над польскими панами.

Много лет спустя, когда дуб подрос, уже постаревший Палий любил приходить сюда и сидеть в тени дерева, вслушиваясь в говор листвы...

Местные жители оберегают дуб-ветеран. И самые верные стражи его — лесники Иван Митрофанович Кравченко и Леонид Петрович Павливский.

(Корр. ТАСС).

* НА КНИЖНОЙ ПОЛКЕ

Полвека, изменившие мир

Какие важнейшие события повлекла за собой Великая Октябрьская социалистическая революция? Как изменился мир, политическая карта планеты за последние полвека? На эти вопросы дает ответ книга «У карты мира», написанная сотрудниками Института международного рабочего движения З. Мирским, А. Борисовым, А. Куценковым и выпущенная Издательством политической литературы.

Вот некоторые сведения из нее. Страны мировой социалистической системы занимают сейчас свыше четверти территории земного шара (35,2 миллиона квадратных километров). На их долю приходится более трети населения — 1 миллиард 190 миллионов человек.

Сейчас в мире 88 коммунистических партий. В их рядах — около 50 миллионов человек, в том числе более шести миллионов в капиталистических странах. За последние 20 лет число коммунистов во всем мире выросло более чем в десять раз.

Доля царской России в мировом промышленном производстве в 1913 году была немногим более четырех процентов. Теперь Советский Союз, по данным 1966 года, выпускает почти одну пятую часть мировой промышленной продукции.

На 150 предприятиях Советского Союза проходят производственно-техническое обучение 23 тысячи молодых специалистов из развивающихся стран. Около 10 тысяч студентов и аспирантов из стран Азии, Африки и Латинской Америки учатся в советских вузах. В развивающихся странах трудятся почти 17 тысяч советских специалистов.

(Корр. ТАСС)

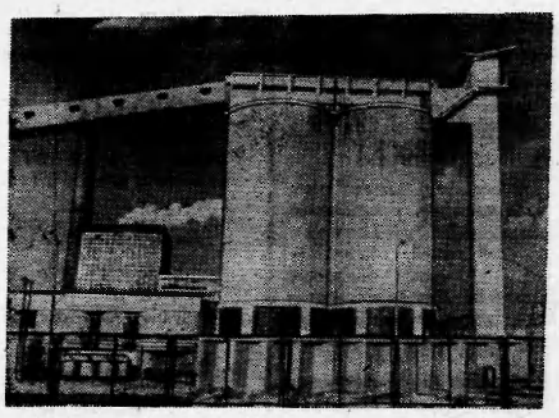

ПОЛЬША. В Свецах на Висле вступил в строи целлюлозно-бумажный комбинат. Это крупнейшее предприятие подобного рода в Европе.

На снимке: общий вид нового комбината.

Фото ЦАФ — ТАСС.



ЮЖНЫЙ ВЬЕТНАМ. За последние семь лет бойцами Армии освобождения НФО сбито 8 590 вражеских самолетов и вертолетов.

На снимке: обломки американского вертолета, сбитого в провинции Тайнинь.

Фото АФП — ТАСС.

Зам. редактора В. КИСЕЛЕВ.

НАШ АДРЕС: п. Нижневартовск, улица Пионерская, 6.
ТЕЛЕФОНЫ: редактора—1-23; зам. редактора, зав. отделом промышленности и ответственного секретаря—1-31; зав. отделом писем, культуры и быта—1-22; типографии—1-22 (два звонка).

Нижневартовская типография управления по печати Тюменского облисполкома. • Заказ 13.

ФЕВРАЛЬ

Пролетарии всех стран, соединяйтесь!

ЛЕНИНСКОЕ ЗНАМЯ

Орган Нижневартовского районного комитета КПСС и районного Совета депутатов трудящихся Тюменской области

№ 14 (2372) Год издания 27-й | ЧЕТВЕРГ, 1 февраля 1968 года | Цена 2 коп.

ПЕРВЫЕ МЕТРЫ ТРУБОПРОВОДА

НА ТРАССЕ НЕФТЕПРОВОДА НИЖНЕВАРТОВСК—УСТЬ-БАЛЫК НАЧАЛИСЬ ИЗОЛЯЦИОННО-УКЛАДОЧНЫЕ РАБОТЫ, ИХ ВЕДЕТ КОЛЛЕКТИВ КОЛОННЫ, ВОЗГЛАВЛЯЕМЫЙ ОПЫТНЫМ ТРАССОВИКОМ ВИКТОРОМ НИКИТИЧЕМ ДУБОВИКОМ. ПЕРВЫЕ МЕТРЫ ТРУБОПРОВОДА УЛОЖИЛ В ТРАНШЕЮ ВЕТЕРАН КОЛОННЫ МАШИНИСТ ТРУБОУКЛАДЧИКА ИВАН СТЕПАНОВИЧ ДЕМЬЯНЕНКО.

А. СМЕТАНИН.

В окружкоме КПСС и исполкоме окружного Совета

ОБ ИТОГАХ СОЦИАЛИСТИЧЕСКОГО СОРЕВНОВАНИЯ СРЕДИ ПРЕДПРИЯТИЙ МЕСТНОЙ ПРОМЫШЛЕННОСТИ ЗА IV КВАРТАЛ 1967 ГОДА

Рассмотрев итоги социалистического соревнования среди предприятий местной промышленности, бюро окружкома КПСС и исполком окружного Совета депутатов трудящихся постановляют:

Признать победителем в социалистическом соревновании среди предприятий местной промышленности округа за IV квартал 1967 года Урайский комбинат бытового обслуживания (директор В. Д. Нуждина, секретарь парторганизации В. И. Сидоров, председатель месткома И. Я. Минас), выполнивший план по валовой продукции на 110, товарной — на 120,5, объему бытовых услуг — на 108,3 процента. Оставить переходящее Красное знамя окружкома КПСС и исполкома окружного Совета за коллективом Урайского комбината бытового обслуживания.

Отметить хорошую работу в IV квартале 1967 года коллективов Ханты-Мансийского, Сургутского, Нижневартовского комбинатов бытового обслуживания.

ОБ ИТОГАХ СОЦИАЛИСТИЧЕСКОГО СОРЕВНОВАНИЯ СРЕДИ СТРОИТЕЛЬНЫХ ОРГАНИЗАЦИЙ ЗА IV КВАРТАЛ 1967 ГОДА

Рассмотрев итоги социалистического соревнования, бюро окружкома КПСС и исполком окружного Совета депутатов трудящихся признали победителем в социалистическом соревновании среди строительных организаций округа по итогам работы за IV квартал 1967 года трест «Мегионгазстрой» (управляющий Г. И. Пикман, секретарь парторганизации Л. А. Широбакин, председатель постройкома Ю. А. Алексеенко), выполнивший квартальный план подрядных работ на 128,6, в том числе собственными силами — на 149,7, по вводу жилья — на 109,3, производительности труда — на 104,6 процента, снижена себестоимость строительно-монтажных работ на 0,5 процента против плана, получено сверхплановой прибыли 65 тыс. рублей.

Коллективу треста «Мегионгазстрой» присуждено переходящее Красное знамя окружкома КПСС и окрисполкома, которое отзывается от коллектива треста «Шаимгазстрой».

Бюро окружкома КПСС отметило хорошую работу в IV квартале Ханты-Мансийского СМУ треста «Тюменьрыбстрой», экспедиционного отряда подводно-технических работ № 3.

КУСТОВОЙ СЕМИНАР

Отдел пропаганды и агитации райкома партии провел в поселке Мегион кустовой семинар агитаторов, политинформаторов и редакторов стенных газет. С лекцией «О задачах агитаторов и политинформаторов в связи с подготовкой к 100-летию со дня рождения В. И. Ленина» выступила секретарь райкома КПСС Н. В. Гаревских. Заведующий отделом пропаганды и агитации В. Д. Салмин выступил перед слушателями с лекцией «Современный этап в развитии мировой социалистической системы».

КУЗНИЦА КАДРОВ

Хорошо ведет подготовку кадров учебный комбинат НПУ «Мегионнефть». С нового года впервые начато обучение шоферов второго и третьего классов, трактористов-бульдозеристов, газовиков, стропальщиков для конторы бурения, при СМУ-5 — автокрановщиков, плотников и т. д.

Учащимся помогают повысить квалификацию и получить профессию опытные инженеры-производственники.

Желающих поступить на курсы в учкомбинат много, и в этом году мы выпустим специалистов самого различного профиля почти в полтора раза больше, чем в прошлом году.

А. КОМПАНИЕЦ.



Казахская ССР. Научная организация труда как важнейшее средство повышения эффективности производства находит все большее распространение на Усть-Каменогорском свинцово-цинковом комбинате имени В. И. Ленина. Только в одном цехе рафинации совет НОТ, возглавляемый технологом К. Б. Бозтаевым, внедрил в 1967 году 88 предложений с экономическим эффектом 95 тысяч рублей.

На снимке: совет НОТ цеха рафинации (слева направо) технолог цеха К. Бозтаев, начальник лаборатории НОТ П. Готкин, мастер А. Шабрин, рафинировщик А. Тимофеев и бригадир слесарей А. Щербаков.

Фото Г. Гельфанда. Фотохроника ТАСС

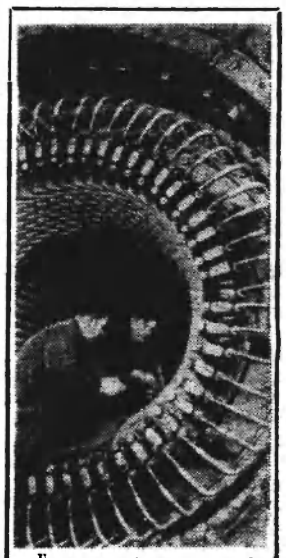

Горючие сланцы станут основным топливом новой электростанции, строительство которой идет в Эстонии. Мощность ГРЭС определена в 1600 тысяч киловатт. Она будет давать электроэнергию в Ленинград и Прибалтийские республики. Эстонскую ГРЭС решено оборудовать 8 агрегатами по 200 тысяч киловатт каждый. Машиностроители ленинградского объединения «Электросила» заканчивают изготовление первого турбогенератора для Эстонской ГРЭС.

На снимке: обмотчики Ч. Преснухин (слева) и Н. Вахлов ведут заклиновку пазов статора.

Фото И. Баранова.

Фотохроника ТАСС.

НАШИ ИНТЕРВЬЮ

В НОГУ СО ВРЕМЕНЕМ

Цех капитального ремонта скважин НПУ «Мегионнефть» вновь организовался в августе минувшего года. За пять месяцев работы еще раз подтвердилась целесообразность восстановления его как самостоятельного цеха. Если за полгода нефтепромысловое управление на ремонте скважин понесло убытков более 47 тысяч рублей, то за пять месяцев самостоятельного существования цеха получено 46 тысяч рублей экономии.

Наш корреспондент обратился к начальнику цеха капитального ремонта скважин Мамеду Курбановичу Мамедову и старшему геологу Феликсу Степановичу Ковалевскому с просьбой рассказать о том, как идут дела ремонтников, чем занимается цех сейчас и каковы его задачи на ближайшее время.

— В нашем коллективе работают две бригады по ремонту скважин, — рассказывает Мамед Курбанович. — Как врачи, мы «вылечиваем» нефтяные и нагнетательные скважины. Надо отметить, что выполнение всех видов работ требует от ремонтников хороших знаний, опыта, дисциплины, внимания. Коли мы устраняем последствия аварий, то в нашем деле недопустимы оплошности.

В течение пяти месяцев коллектив успешно справлялся с заданием, не было допущено ни одной аварии. Этому способствовала исключительно четкая работа обеих бригад, где люди работают с пониманием всей ответственности за выполняемую работу. Несмотря на трудные условия работы, мы почти изжили текучесть кадров. А те, кто работает, постоянно повышают квалификацию, постигают тонкости своего дела.

Одними из первых в цех капитального ремонта скважин пришли Николай Ковалев, Григорий Очкасов, Виктор Зановский, Александр Сурасов. Они имеют разряды, технически грамотные бурильщики. Впереди у нас много дел, много нового, экспериментального.

— Да, дел много, — вступает в разговор Феликс Степанович Ковалевский. — Мы постоянно должны внедрять новое, прогрессивное. Недавно нами освоен новый ловильный способ, разработанный Мамедом Курбановичем, по доставке перфоратора из скважины. Ловитель с пологим конусом избавил от раздробления перфоратора, снизил расходы, сократил время ликвидации аварии.

Скоро мы приступим к освоению оборудования для одновременной раздельной эксплуатации скважин. Таковой будет 519 скважина.

— Феликс Степанович, расскажите об одновременной эксплуатации нескольких пластов.

— С целью снижения капиталовложений в разработку нефтеносных площадей за последние годы на промыслах СССР стали широко внедрять разреженные сетки эксплуатационных скважин. Дальнейшим важным резервом для снижения удельных капиталовложений в нефтедобывающую промышленность является внедрение на нефтяных промыслах раздельного отбора нефти из нескольких пластов и закачки воды в разные пласты через одну скважину.

Высокие темпы разработки многопластовых нефтяных месторождений, как правило, требуют вследствие их различной физико-геологической характеристики (давление, проницаемость и другое) разбуривания площадей отдельными самостоятельными сетками скважин.

Последовательная разработка пластов, например, снизу вверх, которая применялась ранее, не может обеспечить нужных темпов добычи нефти по месторождению в целом. Наиболее целесообразной является совместно-раздельная разработка месторождений, предусматривающая разбуривание их одной или несколькими сетками скважин (в зависимости от количества пластов), вскрытие в эксплуатационных и нагнетательных скважинах нескольких продуктивных пластов с последующим их разобщением в стволе скважины.

Применяя такой прогрессивный метод при разработке месторождений, можно достигнуть большой экономии в капиталовложениях и в расходовании материальных ресурсов за счет значительного сокращения количества эксплуатационных и нагнетательных скважин. Это дает возможность увеличить добычу нефти, нефтеотдачу пластов и улучшит технико-экономические показатели добычи нефти. Особенно большие перспективы внедрения совместно-раздельной эксплуатации пластов и раздельной закачки воды в два пласта в одной скважине открываются на наших крупных месторождениях.

В Тюменской области этот метод еще не приобрел широких масштабов. Наши коллеги в Нефтеюганске внедрили совместно-раздельную эксплуатацию на двух скважинах. Мы до начала навигации тоже должны освоить его на двух скважинах. Сейчас готовим 519 скважину, где будет применена гидропескоструйная перфорация для вскрытия верхнего пласта.

Вообще без творчества, без поисков осуществление этого метода немыслимо. Поэтому нам предстоит много работать, чтобы идти в ногу с требованием времени.

СОЦИАЛИСТИЧЕСКИЕ ОБЯЗАТЕЛЬСТВА

поселкового Совета депутатов трудящихся Нижневартовского района на 1968 год

На днях состоялась очередная (седьмая) сессия поселкового Совета депутатов трудящихся Нижневартовского района. Сегодня мы помещаем в сокращении доклад В. Г. Полякова и некоторые выступления депутатов на сессии.

Готовя достойную встречу 100-летию со дня рождения В. И. Ленина, претворяя в жизнь решения XXIII съезда КПСС, повышая организаторскую роль поселкового Совета депутатов трудящихся в хозяйственном и культурном строительстве, в коммунистическом воспитании трудящихся и удовлетворении повседневных нужд и запросов населения, поселковый Совет берет на себя социалистические обязательства.

ПО НАРОДНОМУ ОБРАЗОВАНИЮ

1. Образцово подготовить все школы, находящиеся на бюджете поселкового Совета, к новому учебному году. Заготовить для них на 1968-1969 учебный год необходимое количество топлива.

2. Добиться стопроцентной успеваемости учащихся, полностью охватить всеобучем детей. Молодежь призывного возраста охватить обязательным восьмилетним образованием в вечерних школах. Повысить ответственность педагогических коллективов школ и родителей за успеваемость и воспитание учащихся. Добиться высокой активности учителей в общественной и культурной жизни поселка.

ПО КУЛЬТУРНО-БЫТОВОМУ ОБСЛУЖИВАНИЮ

1. Пополнить материальную базу клубов в Вампугольске и на 14 квартале.

2. Создать агитационно-художественные бригады при районном Доме культуры и клубе «Нефтяник» и обеспечить систематическое культурное обслуживание трудящихся поселка и работников животноводства совхоза «Нижневартовский».

3. Активизировать работу советов клубов и библиотек, создать при каждом клубе не менее 2-3 кружков художественной самодеятельности, обеспечить более полный охват населения кинообслуживанием. Организовать в цехах предприятий библиотеки-передвижки.

4. Организовать спортивные и физкультурные соревнования в поселке Нижневартовск.

5. Добиться выполнения плана по расширению сети мастерских, приемных пунктов бытового обслуживания, роста объема бытовых услуг, оказываемых населению. Организовать выездные бригады по бытовому обслуживанию трудящихся.

ЗДРАВООХРАНЕНИЕ

1. Образцово подготовить все медпункты, находящиеся на бюджете поселкового Совета, к отопительному периоду 1968-1969 года, заготовить достаточное количество топлива.

2. Поддерживать надлежащий санитарный порядок в населенных пунктах поселкового Совета и производственных местах.

3. Добиться снижения инфекционных заболеваний, охвата всех детей профилактическими прививками. Улучшить санитарно-просветительную работу среди населения.

4. Добиться открытия детской консультации на пятом квартале.

ПО БЛАГОУСТРОЙСТВУ

1. Обеспечить оказание помощи в строительстве тротуаров с твердым покрытием протяженностью два километра в южной части поселка.

2. Добиться обеспечения населения доброкачественной водой, для чего организовать установку в поселке пяти водоколонок.

3. Добиться образцового содержания общественных зданий, жилых домов, надворных построек, палисадников, тротуаров, переходных мостиков, памятников гражданского кладбища.

4. Обозначить знаками дороги, принять меры к хорошему их содержанию. Постоянно контролировать соблюдение правил уличного движения водителями транспорта в черте поселка.

5. Развернуть среди населения социалистическое соревнование за благоустройство и культуру поселка, высадить вдоль улиц пять тысяч саженцев кустарниковых и декоративных деревьев.

ПО ТОРГОВЛЕ

1. Организовать строгий контроль за работой предприятий торговли и общественного питания с тем, чтобы магазины, столовые в максимальной степени обеспечивали запросы населения и выполняли план товарооборота. Повысить культуру торговли.

2. Добиться бесперебойной торговли квасом и другими безалкогольными напитками.

ПО СВЯЗИ

1. Добиться выполнения плана каждым отделением по всем видам почтовых услуг, максимального распространения периодической печати среди населения, своевременной доставки периодической печати и текущей корреспонденции.

ПО ОРГАНИЗАЦИОННО-МАССОВОЙ РАБОТЕ

1. Обеспечить всемерное участие депутатов, постоянных комиссий и актива в выполнении планов третьего года пятилетки коллективами предприятий местной промышленности и совхоза.

2. Обеспечить соблюдение конституционных сроков созыва сессий, отчетности исполкома перед Советом и населением, депутатов перед избирателями.

3. Обеспечить выполнение принимаемых решений и наказов избирателей, своевременное и внимательное рассмотрение заявлений и писем граждан.

ПО СЕЛЬСКОМУ ХОЗЯЙСТВУ

1. Осуществлять контроль за соблюдением предприятиями, совхозом необходимого государственного порядка в использовании трудовых ресурсов, сохранностью и правильным использованием техники, принять меры по сохранению общественных посевов от потрав, организовать необходимые мероприятия в борьбе с сорной растительностью.

2. Оказывать помощь совхозу в привлечении населения на сельскохозяйственные работы, особенно в периоды заготовки кормов для общественного животноводства и уборки урожая сельскохозяйственных культур.

ПО БЮДЖЕТУ

1. Выполнить бюджет по доходам и расходам, своевременно финансировать учреждения и организации, состоящие на бюджете поселкового Совета.

Вызываем на социалистическое соревнование Мегионский Совет депутатов трудящихся.

Социалистические обязательства обсуждены и приняты депутатами на седьмой сессии поселкового Совета 26 января 1968 года.

Говорят депутаты

Рыбочонок Е. В., председатель комиссии народного образования:

— Недостатков в работе школы еще много. Педагогическому коллективу следует хорошо продумать дальнейшую учебно-воспитательную работу. Необходимо связывать тему уроков с современностью.

Тов. Савина, депутат поссовета:

— О работе начальной школы очень мало сказано. Ее преподаватели нуждаются в помощи. Молодым учителям надо помочь в проведении уроков. Не все кружки в школе работают. Не все родители посещают собрания. Не чувствуется шефская помощь школе.

— Одна из причин слабой успеваемости учащихся и плохой дисциплины,— сказал в своем выступлении председатель поссовета тов. Звягин, — их беспризорность. Детям нечем заняться в неучебное время. Родители на работе, а дети предоставлены сами себе. При школе нет спортивной площадки, катка.

Необходимо больше интересоваться воспитателям домашней обстановкой школьника, лучше знать его родителей. Нередко человек, отлично зарекомендовавший себя на производстве, совершенно не следит за учебой своих детей, не занимается их воспитанием.

Депутаты решили

Обсудив доклад, депутаты сессии поселкового Совета приняли решение, в котором указано, что главной задачей всемерного улучшения учебно-воспитательной работы в школе считать борьбу за качество знаний учащихся, за отличную дисциплину на уроке. Вести индивидуальную работу со слабыми учащимися, организовывать дополнительные занятия, разнообразить методы преподавания, работать над развитием мышления учащихся, использовать на уроках имеющиеся в школе технические средства и наглядные пособия, изготовлять их вместе с ребятами.

Предложить райному ВЛКСМ повысить роль школьной пионерской и комсомольской организаций, направлять их деятельность на воспитание у школьников чувства ответственности перед Родиной, за дела в школе, дружине, отряде.

Всемерно укреплять связь школы с семьей, организовать в школе родительский лекторий, больше привлекать родителей-общественников для участия в воспитательной работе школьников.

Просить шефствующие организации НПУ, автобазы № 9 и 95, конторы бурения расширить шефскую помощь предприятий школе, направленную на пополнение материальной базы, на помощь дирекции в решении хозяйственных вопросов. Организовать соревнование между классами школы и шефствующими организациями.

Просить трест «Мегионгазстрой» принять все меры для ускорения строительства новой школы на 960 мест, используя для этого все имеющиеся возможности. Поселковому Совету организовать депутатский пост для осуществления контроля за ходом строительства.

Предложить шефу школы НПУ «Мегионнефть» решить вопрос со снабжением школы светом, подключить водоснабжение и канализацию, увеличить количество батарей в первом этаже школы.

Просить главврача райбольницы тов. Маханька П. Д. наладить медицинское обслуживание в школе № 2, районный комитет партии обратить особое внимание на неудовлетворительную работу райкома комсомола в первичных комсомольских организациях школы и предприятий.

Возбудить ходатайство об открытии восьмилетней или четырехкомплектной начальной школы на 14—15 квартале. Закрыть проезд для транспорта у школы. Территорию у школы огородить, сделать тротуар с твердым покрытием от подъезда школы, выходящего на улицу Пионерскую.

С ЗАДАЧАМИ СПРАВИМСЯ

Вся воспитательная работа школы планировалась и планируется на основе решений XXIII съезда партии, Постановления Совета Министров СССР «Об улучшении работы средней общеобразовательной школы». Большая работа проходила в школе по подготовке к 50-летию Советской власти, по классам были проведены беседы об истории Советского государства.

Многие классные руководители ведут большую воспитательную работу. Интересно, живо проходят классные часы в 6«а» классе (Р. И. Матюшина), 6 «б» классе (Е. П. Максимова), 5«б» классе (Т. М. Бычкова), 9«б» классе (А. А. Руднева). У Р. И. Матюшиной интересно прошел КВН, классный час о самовоспитании, где был показан чудесный сатирический фильм «Мы — шестиашники»; у Е. П. Максимовой — о творчестве композитора А. Пахмутовой. В девятых классах проведен цикл бесед «О культуре поведения». По всем классам проведены собрания «О правилах поведения детей и подростков в общественных местах». Преподаватель А. А. Руднева провела эту беседу с привлечением юриста. Рабочие с производства, люди разных профессий не раз бывали на классных часах в школе.

Интересную встречу организовали восьмиклассники. На нее пришла бригада строителей из СМУ-5, ребята заключили с ними договор о соревновании. Второй год поддерживает связь с шефами учитель Е. П. Максимова. В 7«б» классе вожатый Александр Корнеев — начальник штаба комсомольской стройки. Это делает жизнь класса намного интересней.

Пионерская дружина, возглавляемая вожатой Тамарой Сандыковой, принимает участие во всех больших праздниках, а также в массовых делах школы. Сейчас в школе идет подготовка к игре «Зарница». Дружина разбита на отряды, проводится работа со стрелками, строевая подготовка, происходят встречи с участниками Великой Отечественной войны.

Большое внимание уделяется трудовому воспитанию. Ребята-старшеклассники принимают активное участие в воскресниках, помогали и в уборке урожая картофеля совхозу. В школе создана агитбригада, она дала пять концертов, один из них в деревне Соснино. Работают кружки исторический, изобразительного искусства, клуб «История ВЛКСМ», фотокружок. Начал работать клуб «Глобус», радиотехнический кружок. Но очень трудно осуществлять работу кружков. Школа все время занята. Помещений для занятий нет. Совершенно негде провести заседание комитета ВЛКСМ, совет дружины.

При школе создан родительский комитет из 36 человек, его председатель — Александр Алексеевич Якимов. Собрания прошли при активном участии родителей, но слишком мало присутствовало руководителей предприятий, секретарей комсомольских и председателей профсоюзных организаций, председателей месткомов. А они очень нужны школе для того, чтобы нам помочь заставить нерадивых родителей заниматься воспитанием своих детей. Родительский комитет оказывает определенную помощь школе, но главного еще не сделано: не налажено индивидуальное шефство членов родительского комитета над трудновоспитуемыми детьми, не организовано по-настоящему дежурство родителей в школе и в общественных местах.

Для педагогов периодически проводится политучеба, учителя начальных классов готовятся работать по новой программе. Шесть учителей заочно обучаются в вузах страны. Учителя активно участвуют в пропаганде педагогических знаний на селе по телевидению, в газете, на собраниях. В целом работоспособный коллектив учителей справится с поставленными перед ним задачами в учебном году.

В. ПОЛЯКОВ,
директор Нижневартовской средней школы № 2.

50-летию Ленинского комсомола посвящаю!

НЕСМЕРТНЫЙ

В. Медведев

ОЧЕРК

«Пускай ты умер, но в песне смелых и сильных духом всегда ты будешь живым примером...».
М. ГОРЬКИЙ.

За плотно закрытой дверью, в комнате, разносились стоны. Николай Анатольевич беспокоино мерял большими шагами шаткие кухонные половицы. На улице мела метель. Она истерично завывала в трубе, как будто дюжина домовых заводила свои бешеные хороводы. Сильный ветер, как запоздалый гость, нервно постукивал непривязанными ставнями. Из спальни вышла пожилая женщина в белом халате.

— Радуитесь, Николай Анатольевич, сын родился!

С десятого января 1905 года начался отсчет времени жизни Бориса Лосева. По земле шла первая русская революция. Ворвалась она и в семью Лосевых.

Поздно вечером в доме горел свет. Николай Анатольевич сидел за столом и читал свежую газету. Старшие сестры Ангелина и Аглоида спокойно досматривали по седьмому счастливому сну. Валентина Михайловна сидела на скамейке у люльки и тихонько напевала сыну колыбельную песенку.

Вдруг в сенях раздался сильный стук.

— Коля, открой...— сказала мужу Валентина Михайловна.

— Кто там? — спросил хозяин дома.

— Открывай, чего медлишь, каналья!— раздался за дверью грубый голос.

Четверо дюжих жандармов ворвались в комнату.

— Приступайте!—крикнул пристав. — Велено произвести обыск.

Через несколько минут пол был завален книгами, бумагой и разного рода вещами. Валентина Михайловна, прильнув к груди мужа, тихонько всхлипывала. Маленькие дочери, проснувшись от шума, сидели на кровати и плакали в два голоса. Мать только хотела сделать шаг к плачущим детям, как тут же один из жандармов ткнул ее пистолетом в грудь.

— На место, красная сволочь,— крикнул тот.

Николая Анатольевича увели. Началась пожизненная ссылка в Тобольской губернии...

Всего несколько месяцев семья революционера Лосева прожила в Сотниковских юртах. Потом им разрешили переехать в Цынгалы.

По вечерам в доме ссыльной семьи собиралось много местных жителей. Николай Анатольевич читал вслух произведения Пушкина, Лермонтова, Толстого, Некрасова и многих других поэтов и писателей, чей дух и воля были направлены против самодержавия. Борис пытливо вслушивался в рассказы отца и гостей.

Рано утром вместе со своим другом Андрюшей Исаковым Борис вышел из дома. Закинув за плечи ружья, ребята отправились на охоту.

..Белые кудряшки волос скатывались на мальчишеский лоб. Борис то и дело отмахивал на бок надоедливую шевелюру, которая нет-нет да и зацепится за мохнатые лапы сосен.

— Чего ты?! — удивленно спросил Андрейка, когда тот остановился на опушке леса, настороженно вслушиваясь в тишину.

— Да тихо ты, слушай...— вполголоса произнес тот и опять замолчал.

Яркое утреннее солнце царственно всходило над лесом. Пели птицы. Каких только голосов нельзя было услышать! Где-то недалеко, за кустами журчал ручей. По верхушкам могучих столетних деревьев пробежал прохладный ранний ветерок. Над небольшим озерком стелилась легкая дымка тумана. Борис положил в рот кислую перезимовавшую ягоду и вдруг заметил метрах в двадцати от себя огромного бурого медведя. Тот заметил их, яростно встал на задние лапы.

—Андрюха, медведь! Бежим скорее! — крикнул паренек.

Пробираясь через прошлогодние камыши, мальчишки то и дело плюхались в весеннюю болотную воду.

Но ребята все бежали и бежали. Борис перепрыгнул через поваленное дерево. Андрейка прыгнул за ним и со стоном покатился по земле.

— Что с тобой?— запыхавшись, спросил Борис.

— Нога!..— со стоном выдавил тот.

Лосев осторожно стянул с ноги друга сапог. Осмотрел рану. Не раздумывая, быстро сбросил с себя ватник. Распластнул новенькую холщовую косоворотку. Быстро перевязал рану.

...В тайге чудно распевали птицы. Палящее весеннее солнце стояло над головой. Легкий ветерок свежил лицо.

Борис помог товарищу встать на ноги. Но идти он не мог. Пришлось взвалить друга на плечи и нести его почти до самого поселка.

Вечером Валентина Михайловна налила в алюминиевую кружку парного молока и пододвинула сыну.

—Куда тебя понесло на медведя-то. Хорошо хоть все обошлось благополучно,— глядя на сына, приговаривала мать.

Борис мельком взглянул на нее. По щекам Валентины Михайловны текли слезы.

— Зачем ты плачешь, мам... Живой же я, живой, — ласково произнес сын. Жаль стало мать. Сколько горя она перенесла за свою нелегкую жизнь, каждая морщинка на лице имела свою историю. И теперь он, ее сын, принес ей, может быть, еще одну.

За окном девчата пели частушки. Валентина Михайловна выглянула на улицу.

— К тебе, Боря.

Сын встал из-за стола. Подошел к матери.

— Не плачь, мам. Ну что с тобой?

— Иди погуляй. Слезы-то у меня счастливые...— сказала она и поцеловала сына в белые завитушки волос.

Парень быстрым движением снял со стены гитару и юркнул за дверь. На улице парни и девчата встретили его частушкой:

Как у лосевских ворот
Овцы табунятся.
Вышел Боря на крылечко
Настю дожидаться.

Из толпы выскочила Настя. Пританцовывая, она ответила девчатам своей частушкой.

Веселая гурьба молодежи, напевая песни, отправилась на гору Герас.

Солнце скатилось за горизонт, который все еще пылал яркими лучами. Небо было чистое и изумительно прозрачное. Борис сидел с Настей на сваленной бурей сосне.

— Красота какая!— восхищенно произнес он, глядя на чудесный зеленеющий луг у подножья горы, по которому лентой извивалась дорога.

— Смотри, Борь, кто-то скачет! —сказала Настя.

— Неладно что-то. Кто может в такую пору мчаться, сломя голову,— задумчиво произнес Лосев.— Бежим в деревню.

Во дворе было много народу. Толпились старики, дети. Кто-то уговаривал отца спрятаться. Но зачем, от кого? Борис сначала так и не мог ничего понять. Потом ему сказали, что из Тобольска вниз по Иртышу идет пароход «Мария». Колчаковцы арестовывают всех, сочувствующих Советской власти. Опасность угрожает и Николаю Анатольевичу.

— Не буду я ни от кого прятаться. Если возьмут, то пусть меня одного. Семью они не тронут. — сказал старший Лосев.

Утром на Иртыше раздался пароходный гудок, который всполошил всю деревню. Люди повыскакивали из домов кто в чем. Старухи крестились, шепча молитвы.

Николая Анатольевича силой усадили в лодку. Валентина Михайловна пыталась передать мужу котомку с провизией.

— Отвяжись, старая, не то прихлопну!— зло бросил ей солдат и замахнулся прикладом.

— Тя-тя!!!— крикнул протяжно Борис и ринулся к лодке. Долговязый, как жердь, офицер-колчаковец оттолкнул его.

...Осенью Борис уехал в Демьянск. Но не успел он проучиться и полгода, как в один из морозных дней в школу ворвалась тревожная весть: «Кулаки бунт подняли!». Думать долго Борису не пришлось. Нацепив лыжи, он шел всю ночь и к обеду прибыл в родную деревню. Успел вовремя. Коммунисты быстро сформировали партизанский отряд. Одним из первых вступил в него и Борис.

Утром Бориса вызвали к командиру.

— Враги революции приближаются к Реполово. Нужно повредить телеграфную линию. Провести эту операцию приказываю Рыбину и тебе, Борис. Если же мы сумеем продержаться до вечера, то на штабе будет красный флаг, если нет — уходите обратно, — сказал командир и крепко обнял подчиненных.

На улице завывала пурга. Двое быстро удалялись от села на лыжах, пробираясь между кустами тальника. Часто они останавливались и прислушивались. Но все было тихо. Задание выполнили быстро и двинулись в обратный путь.

Через два часа показались редкие, тусклые огоньки деревни. Где-то лаяли собаки, изредка слышалось ржание лошадей.

Партизаны бесшумно пробрались во двор одной из придорожных изб. Борис взглянул на здание штаба. Сердце забилось радостно. Кумачовое полотнище развивалось на ветру. Уже не таясь, они вышли из ограды. Улица была пустынна. На пороге штаба они спокойно очистили ноги от снега.

Борис распахнул дверь. Светлая комната была пустой. Едва он успел переступить порог, как услышал встревоженный голос Рыбина.

— Беги!— успел крикнуть тот.

Но чьи-то сильные руки схватили его за горло.

— Попалась, красная сволочь!— услышал он грубый голос. Перед ним выросла фигура крупного бородатого старика в коричневом полушубке. Он начал допрашивать стоящих перед ним Бориса и Рыбина, но те упорно молчали.

— Расстрелять! — показывая прокуренным табаком пальцем на Рыбина, приказал бородач.

Через несколько минут с улицы донесся глухой выстрел.

— Ты будешь жить, если сейчас же скажешь, куда ушел твой отряд, — хитро прищуря левый глаз, сказал бородач Борису.

Два часа длился допрос, но Борис не проронил ни слова. Раздетого, его вывели на мороз. Гоняли по сугробам. Кололи штыками. Били прикладами. Ни единой слезинки, ни единого вздоха не вырвалось из груди комсомольца. Около дома его поставили к стенке. Один из бандитов вытащил из-за голенища валенка нож, ударил Бориса в живот и воткнул в рану пучок соломы. Тихий стон вырвался из уст героя. Он был последним...

Борис Лосев был и остается нашим героем. В сердцах нашей молодежи он будет жить вечно!

Борис Лосев навечно в строю! Вырастают новые города и поселки: Сургут, Нефтеюганск, Нижневартовск, Урай. Через тайгу пролегают рельсы и подземные магистрали. Эти героические стройки возводит он плечом к плечу вместе с нами.

Он жил, как комсомолец, и умер героем.

У ПОБЕДИТЕЛЕЙ СОРЕВНОВАНИЯ



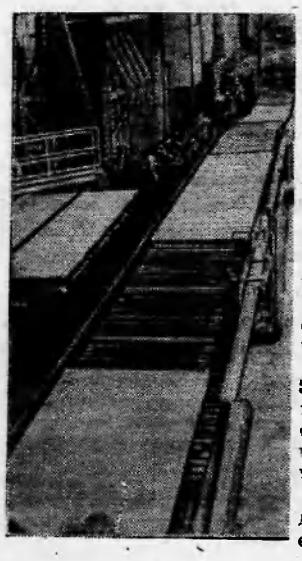

По итогам Всесоюзного социалистического соревнования в честь Великого Октября Григишский опытный бумажный комбинат Литовской ССР награжден памятным знаменем ЦК КПСС, Президиума Верховного Совета СССР и Совета Министров СССР и ВЦСПС.

За последнее десятилетие комбинат значительно расширился, выпуск продукции увеличился втрое. Большое внимание уделяется совершенствованию технологических процессов, повышению культуры труда. За достигнутые производственные успехи Григишскому комбинату присвоено звание предприятия коммунистического труда.

Высококачественная продукция комбината пользуется большим спросом как в нашей стране, так и за рубежом. Изготовляемая здесь бумага отправляется в Болгарию, Венгрию, Монголию и другие страны.

В юбилейном году коллектив досрочно выполнил производственный план. Сверх задания произведено 1 186 тонн бумаги, 1 230 тонн картона, 118 тысяч квадратных метров древесно-волокнистых плит.

Труженики Григишского комбината весело проводят свой досуг. При Доме культуры — ансамбль песни и танца, хор, эстрадный и духовой оркестры. Самодеятельные артисты участвуют в республиканских праздниках песни, они выступали с концертами в Москве, Минске.



На снимках: вверху — труженики комбината живут в этом поселке. Слева — новый полностью автоматизированный и механизированный цех по производству древесно-волокнистых плит. Справа — выступает хор комбината.

Фото М. Баранаускаса.
Фотохроника ТАСС.

Стоят на страже

Хорошо поставлено дело с состоянием противопожарной безопасности на втором промысле НПУ «Мегионнефть».

Силами и под руководством постоянно действующей добровольной пожарной дружины на объекты промысла завезено и установлено необходимое оборудование, систематиче с к и проводятся учения, с рабочими промысла — инструктаж.

В районных спортивно-пожарных соревнованиях эта дружина заняла второе место. Четко стоят на страже народного добра А. Р. Соколовский, П. Г. Губенко, И. П. Быковский.

С. МУРСАЛИМОВ,
начальник участка.

ОЧЕРК

НЕПОБЕДИМАЯ И ЛЕГЕНДАРНАЯ

Г. БОРИСОВ

5. По старым следам

Летом прошлого года отдыхал я с семьей на Рижском взморье. Многие места Прибалтики мне знакомы по военному времени. После того, июньского, наступления в 1944 году дивизия наша действовала в Литве и Латвии. Большая группировка противника была тогда окружена в Прибалтике.

В середине сентября было еще одно крупное наступление наших войск. Оно мне тоже хорошо запомнилось. Наша дивизия тогда штурмом взяла город Бауску. Это не так далеко от Риги. Очень захотелось мне посмотреть на те памятные места.

Взял я с собой и сына своего Олежку. По асфальтированному шоссе с аллеями молодых берез, тополей и яблонь до Бауски добрались мы быстро. Улицу, по которой мы тогда вступили в город, я узнал сразу. Нашли и местный музей. С научным сотрудником музея поняли друг друга быстро.

— Вы из 166-й? Генерала Светлякова?

— Да, из 166-й дивизии 359 артполка.

Целый зал музея посвящен освободителям города. Вот они знакомые лица! И фотография нашего командира полка. Двадцатитрехлетний майор Анатолий Евстафенко погиб в бою за этот город. Похоронили мы его здесь. Меня волновало: знают ли о нем здесь, сохраняют ли его могилу?

— Да, сохраняем. Можем сходить на кладбище.

И вот мы пришли. Серебристые ели осеняют ряды могил. На мраморных пластинках имена погребенных. Много цветов. Это все наши ребята. Те, что отдали жизнь за этот маленький город. Обелиск из красного гранита высится над могилами.

Вот и могила моего командира. Я подвожу к ней сына. Давай, сынок, постоим немного и помолчим. В памяти встает его образ. Молодого, энергичного, красивого. Невольно вспоминается: мертвые остаются молодыми.

А потом мы уходим с Олежкой за город. Идем искать огневую позицию нашей батареи. Она была совсем недалеко от города.

Выходим на Биржайское шоссе, по которому мы тогда вступали в город. Вот тот парк, у которого нас тогда подловили «мессеры» и выбросили на нашу колонну контейнеры с гранатами. А вот ветряная мельница, правда, уже без крыльев. Хутор Цераусте.

— Стой, Олежка, кажется, мы пришли. Вот это было здесь, на этом ячменном поле. Должны же здесь быть следы от наших окопов. Мы тогда их вырыли глубокими. И не зря: во время артподготовки по нам ударила немецкая батарея. Но обошлось без потерь.

Но следов от окопов мы не нашли. Мне было немножко жаль.

А потом я посмотрел на массив ячменя, на большой яблоневый сад неподалеку (его раньше не было), на прекрасное шоссе (тоже раньше не было), и решил не жалеть. Пусть на месте окопов всегда растут яблони и колышется усатый ячмень!

Мы простились с Бауской и через несколько дней были на Полтавщине у Федора Прохоря. Я уже бывал у него два года тому назад. Старый артиллерист теперь трудится в колхозе «Радянска Украина».

Есть на Украине обычай: если женится парубок или уходит в армию, а отца не имеет, то приглашает на торжества какого-нибудь пожилого мужчину. И того мужчину тогда называют батькой. Батька — всегда лицо авторитетное. Федор батькует часто. Батьковал он и в этот наш приезд.

Женился хлопец Сашко. Отец его погиб в Отечественную. Сашко — крепкий серьезный юноша, нам понравился, как и его невеста. Он отслужил в Советской Армии, в ракетчиках. Побывал даже на Кубе! После он нам с Федором кое-что рассказал об этом. Калибром он нас, конечно, превзошел. Мы это признали. Но мы его заставили признаться, что в родословной ракеты была наша трехдюймовка!

Но в тот высокоторжественный момент свадьбы, когда батька напутствовал добрым словом молодых, пожелал им счастливой жизни, дружбы и кучу детей, меня так и подмывало сказать:

— Пусть, Сашко, и ты сам, и сыновья твои (а они будут!) не посрамят боевой славы нашей Родины в трудный час, если он наступит!

Но я не стал нарушать церемониала. Думаю, Сашко об этом сам знает. Ведь недаром он выбрал себе батьком старшину Федора Прохоря!

Окончание.
Начало в №№ 11, 12, 13.

В деревушке за Западной Двиной пожилая учительница встречает нас просьбой:

— Товарищи, я пойду с вами и покажу все их укрепления в Бешенковичах. Я знаю. Они нас гоняли туда на работу. Там убили моего сына.

Спасибо тебе, белорусская женщина, но твоя помощь уже не нужна: наш левый сосед уже в Бешенковичах!

Разоренные белорусские деревни и села. Иногда над ними развеваются красные флаги. Это — партизанские очаги.

Радостные вести приносят и газеты: вместе с нами перешли в наступление два Прибалтийских фронта и три Белорусских. Освобождены Минск, Витебск, Полоцк и много других городов. Началось освобождение Прибалтики. Все дальше на запад, к своему логову, к берегам Балтийского моря откатывается разгромленный, но еще недобитый враг.

25-ЛЕТИЕ РАЗГРОМА ФАШИСТСКИХ ВОЙСК В РАЙОНЕ СТАЛИНГРАДА





25 лет назад — 2 февраля 1943 года — Советская Армия завершила ликвидацию фашистских войск, окруженных в районе Сталинграда.

Было окружено 330 тысяч немецких солдат и офицеров. В плен взята 91 тысяча человек, среди них и командующий группировкой фельдмаршал Паулюс. В числе захваченных трофеев были 5.762 артиллерийские орудия, 12.701 пулемет, 744 самолета, 1.666 танков.

Победа советских войск в битве на Волге положила начало коренному перелому в военных действиях на советско-германском фронте и во всей 2-ой мировой войне.

На снимках: слева — фельдмаршал Паулюс (крайний слева) взят советскими воинами в плен; справа — возрожденный из руин Сталинград (ныне Волгоград). Жилые дома на Аллее героев.

Фотохроника ТАСС

ЦИФРЫ И ФАКТЫ

* 58 суток горстка солдат во главе с лейтенантом И. Афанасьевым и сержантом Я. Павловым держала оборону на этажах дома, вошедшего в историю как «Дом Павлова». Его защищали солдаты 10 национальностей. Сталинградцы первым из жилых домов восстановили его в довоенном виде. Как напоминание о героических днях боев вблизи него оставлены развалины бывшей мельницы.

* Героизм воинов в Сталинградской битве был массовым. А. Очкин и его артиллеристы, рядовой М. Паникаха, связист-сержант М. Путилов, командир пулеметной роты Р. Ибаррури, снайпер В. Зайцев, матрос Мария Ягунова, санитарка Наташа Качуевская и многие, многие другие являются примером несгибаемого мужества советских людей.

Великая победа на Волге

НИКОГДА НЕ ЗАБУДУТСЯ ПОДВИГИ СОВЕТСКИХ ВОИНОВ, СОВЕРШЕННЫЕ В ГОДЫ ОТЕЧЕСТВЕННОЙ ВОЙНЫ.

(Из Тезисов ЦК КПСС)

Двадцать пять лет назад на заснеженных берегах великой русской реки Волги Советская Армия завершила разгром более чем трехсоттысячной армии фашистских захватчиков. В полувековой истории Советской страны Великая Отечественная война была самым тяжелым испытанием. Решающим сражением в этой войне была Сталинградская битва, которая по своему размаху и последствиям не имеет себе равных в мире. Двести дней и ночей не умолкал грохот сражений. Огнем и металлом, обрушенными врагом на Сталинград, можно было бы уничтожить целое государство. Но твердо стояли советские воины. «За Волгой для нас земли нет!» — так говорил каждый солдат. Вся страна встала на защиту города на Волге, посылая в бой своих сынов и дочерей, отправляя боеприпасы, снаряжение и продовольствие. И славные защитники Сталинграда не только выстояли, но и победили. Пятница ударной силы гитлеровской военной машины были разбиты. В ожесточенных сражениях у Сталинграда советские воины показали свое несгибаемое мужество и массовый героизм, свою сплоченность вокруг Коммунистической партии и беспримерную любовь к Родине. Это была победа также и советского военного искусства. Поражение врага у стен Сталинграда положило начало коренному перелому как в ходе Великой Отечественной войны, так и всей второй мировой войны. Оно продемонстрировало перед всем миром несокрушимое могущество Советского государства, подняло международный авторитет Страны Советов и оказало большое влияние на освободительное движение народов мира. Идут годы, на берегах Волги, там, где пылали бои, рядом с памятниками боевой славы высятся корпуса новых гигантов индустрии, места былых сражений озарят огни одной из крупнейших в мире гидроэлектростанций, вместо прежнего города, разрушенного врагом, вырос молодой и прекрасный Волгоград. Вечно будет жить в памяти народов мира немеркнущая слава отважных защитников волжской твердыни как пример непревзойденного в истории войн мужества и героизма. Величественный монумент, воздвигнутый в память героев Сталинградской битвы на Мамаевом кургане, расскажет грядущим поколениям о беспримерном подвиге советского народа.

• *Из зала суда*

Наказаны по заслугам

Недавно Нижневартовским районным народным судом в выездной сессии в СУ-909 и автобазе № 95 было рассмотрено уголовное дело по обвинению бывших работников этих предприятий Дядюка Леонида Григорьевича и Молчанова Александра Петровича. Дядюк, Молчанов и другие работники СУ-909 и автобазы № 95 12 ноября 1967 года устроили пьянство в общежитии СУ-909 и позднее в состоянии сильного опьянения совершили хулиганские действия. Без повода Молчанов начал приставать к проживавшему в этом же общежитии Нехонову, и между ними началась ссора. Дядюк, не попытавшись разобраться в том, что произошло между Нехоновым и Молчановым, вмешался в ссору и имевшимся у него ножом нанес два удара Нехонову, причинив тому тяжкое телесное повреждение.

Дядюк и Молчанов осуждены районным народным судом: первый к шести годам и второй к одному году лишения свободы.

Ф. ЗУБАРЕВ,
народный судья.

Зам. редактора В. КИСЕЛЕВ.

НАШ АДРЕС: п. Нижневартовск, улица Пионерская, 6.
ТЕЛЕФОНЫ: редактора — 1-23; зам. редактора, зав. отделом промышленности и ответственного секретаря — 1-31; зав. отделом писем, культуры и быта — 1-22; типографии — 1-22 (два звонка).

Нижневартовская типография управления по печати Тюменского облисполкома. Заказ 42.

Новосибирская область. Теплицы совхоза «Кировец» дали новосибирцам в юбилейном году свыше 25 тысяч центнеров овощей и четверть миллиона хризантем.

Более 20 килограммов огурцов и 10 килограммов помидоров собирают мастера с каждого квадратного метра теплицы.

Хорошо трудится бригада овощеводов, возглавляемая молодым агрономом, секретарем комсомольской организации совхоза Любой Перетокиной (на снимке).

Фото В. Лещинского.

Фотохроника ТАСС.



СО ЗНАЧИТЕЛЬНЫМ ПЕРЕВЫПОЛНЕНИЕМ

плана завершили юбилейный год строители СУ-909 треста «Тюменьдорстрой». При задании 2 415 тысяч рублей освоено 2 868,2 тысячи, причем собственными силами выполнен объем работ на 2 698 тысяч рублей, то есть на 119,4 процента.

Строители сдали в постоянную эксплуатацию автодорогу с твердым покрытием до причалов Нижневартовска, от поселка до нефтесборного парка Мегионского месторождения, заканчивают строительство жизненно необходимой улицы 2П-2. В общей сложности длина дорог с твердым покрытием в районе увеличилась на 6,2 километра.

Коллектив стройуправления намерен и в дальнейшем не снижать темпов работ, чтобы обеспечить транспортников, нефтяников, буровиков хорошими автострадами.

В. НОГАЙ,
начальник планового отдела СУ-909.

НАШ КАЛЕНДАРЬ

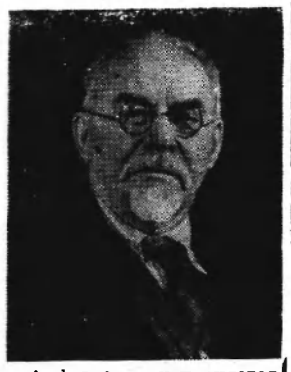

4 февраля исполняется 90 лет со дня рождения Григория Ивановича Петровского (1878—1958), видного деятеля Коммунистической партии и Советского государства.

Г. И. Петровский — член Коммунистической партии с 1897 года. Был депутатом 4-й Государственной думы в составе большевистской фракции. В 1917—19 г.г. занимал пост народного комиссара внутренних дел РСФСР. В 1919—39 г.г. он председатель Всеукраинского ЦИК, а затем председатель ЦИК СССР.

В последующие годы занимал ряд ответственных должностей. Более 10 лет избирался кандидатом в члены Политбюро ЦК Коммунистической партии.

Фотохроника ТАСС.

Пролетарии всех стран, соединяйтесь!

ЛЕНИНСКОЕ ЗНАМЯ

Орган Нижневартовского районного комитета КПСС и районного Совета депутатов трудящихся Тюменской области

№ 15 (2373) Год издания 27-й | СУББОТА, 3 февраля 1968 года | Цена 2 коп.

Слово—рабочему

БЫТЬ ХОЗЯИНОМ

Вся наша страна, все люди борются за бережное отношение к государственным ценностям, за экономный расход материалов, за сохранение и приумножение народного добра. Это уже давно стало доброй традицией советского человека.

В наших руках находится много машин и механизмов, каждый час работы на которых приносит много духовных и материальных благ, но при условии правильной их эксплуатации, рационального использования рабочего времени, творческого отношения к организации труда. Именно этим достигается настоящая эффективность производства, у предприятия появляются средства для строительства культурно-бытовых учреждений, для материального поощрения работников. Крепнет, как правило, трудовая дисциплина, формируется уважение и коммунистическое отношение к своему труду.

Но зачастую нам приходится сталкиваться с фактами нерадивого отношения к работе. Отмечая хорошее, не следует забывать и о прогульщиках, бракоделах, расхитителях народных ценностей. Каждый обязан вести борьбу с ними, невзирая на личность и ранги этих нарушителей. Надо большие и малые проступки выносить на суд общественности.

Взять, к примеру, работу строителей. Ведь если подсчитать, сколько стоят «захороненные» в земле, под снегом строительные материалы, исковерканные трубы, километры проволоки, то сумма будет равна затратам на строительство нескольких новых объектов.

Немало оборудования всех предприятий брошено на берегу реки. А весной матушка-Обь все заберет себе.

Плохо поставлено дело с хранением и правильной эксплуатацией машин, механизмов и у нас в конторе бурения. На буровых нет учета долот, труб, глины, химреагентов, цемента. Трубы, например, доставляются волоком. Они гнутся, сбивается резьба.

Дизеля подолгу стоят под открытым небом и еще до эксплуатации начинают выходить из строя. А два двигателя, которые были затоплены еще в 1966 году и которые все-таки отдали буровикам, проработали не больше 2—3 часов. Часто при транспортировке ломают и электростанции.

Кто же повинен в этом? Только безразличное отношение к труду, халатность инженеров, техников, рабочих.

А сколько непроизводительного времени в бурении! Целый месяц из-за недоделок велись подготовительные работы на 47-й буровой, а нормальное бурение еще не начато. При пуске второго блока оказался непригодным вал трансмиссии, грязевый насос первого блока. На самой трансмиссии вместо 16 стоит 6 ремней, да и те старые, а ведь на них будет нагрузка в 900 лошадиных сил..

В конторе бурения избран комитет народного контроля, члены его есть в каждом цехе, бригаде, звене. Пора бы нашим контролерам серьезно взяться за исполнение своих обязанностей, ликвидировать все имеющиеся недостатки, изучить и пресечь пути возникновения их.

И. НАЗАРЕНКО,
дизелист конторы бурения.



АЗЕРБАЙДЖАНСКАЯ ССР. Новую разведочную скважину бурит на площади Нарабаглы в Ширванской степи с опережением графика на 18 суток бригада знатного бурового мастера Героя Социалистического Труда Ярмета Яралиева. Долото достигло отметки 3 000 метров. Передовой коллектив пробурил здесь уже 10 сверхглубоких сиважин.

На снимке: на разведочной буровой (слева направо) Алистан Магомедов, Ярмет Яралиев, Хадыр Рамазанов, Абдулбари Куруглиев и Джамалатдин Абышев.

Фото В. Пащенко.

Фотохроника ТАСС.

НАШИ ИНТЕРВЬЮ

БУДУТ В ТАЙГЕ ДОРОГИ

Для каждого Север примечателен по-своему. Но первое впечатление от встречи с ним порой надолго остается связующим между новым и прошлым. Приезжая сейчас в Нижневартовск, люди, наслышавшись о непролазных северных дорогах, с удивлением констатируют: есть «бетонка», есть тротуары?!

Да, они стали неотъемлемой частью поселка, получили и получают в нем постоянную прописку. Не будем утверждать, что весной или осенью северяне свободно могут разгуливать в туфлях, но дело неуклонно движется к этому. Дороги с твердым покрытием необходимы, особенно промышленным предприятиям для нормальной работы их.

Как же строители дорог справляются со своими делами? Об этом наш корреспондент попросил рассказать начальника автобазы № 95 треста «Тюменьдорстрой» Петра Евдокимовича ПЛИГИНА.

— Сначала хочется заметить, что мы выполняем только часть работ по сооружению дорог — ведем отсыпку полотна будущих автострад. И с этим, твердо могу сказать, справляемся неплохо. Наше предприятие, созданное в марте 1966 года, уже прошло период становления и сработанности.

Особенно радуют нас трудовые успехи юбилейного года. Он явился для нас «урожайным». Достаточно сказать, что нам на вечное хранение вручено памятное знамя райкома партии и исполкома, коллектив награжден Почетными грамотами Министерства транспортного строительства, треста «Тюменьдорстрой», а также двумя премиями во всесоюзном соревновании.

Эти награды наши шоферы и ремонтники заслужили своим трудом, сознательным отношением к нему. Рационально использовался и технический парк. Была организована двухсменная работа на автомашинах, что позволило нам максимально использовать имеющиеся технические возможности.

Без цифр здесь не обойтись. Годовой план по объему перевозок мы выполнили на 160,9 процента и перевезли сверх задания 507,4 тысячи тонн груза; план грузооборота завершен на 285,9 процента. Такие показатели не могли прийти сами собой, их «делали» люди в исключительно трудных условиях Севера. Ведь нам, строителям дорог, постоянно приходится воевать с бездорожьем. Такова шоферская работа. И там, где уже, казалось бы, не пройти, не проехать, где мощные ЗИЛы беспомощно увязают в грязи, люди все-таки побеждают.

В первый год была в автобазе большая текучесть кадров, сейчас она изжита. И у водителей, и у ремонтников сформировался твердый костяк кадров из опытных, проверенных не раз в настоящих трудностях людей.

В прошлом году особенно хорошо потрудились бригады шоферов Волкова, Пузанова, водитель Суховенко. А их работу во многом предопределял добросовестный и своевременный ремонт машин. И слесари не подвели.

У нас все хорошо знают слесаря по ремонту радиаторов, он же и вулканизаторщик, Калашникова. Сам он оборудовал себе помещение, четко организовал работу. По его вине ни разу еще не было простоя транспорта. Несмотря на уже преклонный возраст, он, пожалуй, молодых во многом опередит. Еще из ремонтников нужно отметить электрика Балатина, кузнеца Зуева, сварщика Осипова. Это наши лучшие люди.

В 1967 году 18 передовикам было присвоено звание ударников коммунистического труда. Много? Пожалуй, нет. Конечно, в это число попали достойные, но ведь не столько же их среди 136 человек, что работают у нас. Недостаточной была деятельность месткома. Многие заслужили это звание, но вовремя не были замечены, поддержаны. В будущем мы постараемся изжить такое упущение.

И в конце нашего разговора нужно сказать, что тех наград, что получили в юбилейном году, мы не опозорим. Это не только моя уверенность, так настроен каждый член коллектива. Объем работ на этот год у нас большой, но все равно наши шоферы, ремонтники справятся со своей задачей. И будут в тайге дороги.

В исполкоме поссовета

Быть должному порядку

Недавно исполком Нижневартовского поселкового Совета депутатов трудящихся провел заседание, где был заслушан вопрос о состоянии общественного порядка в поселке. Члены исполкома отметили, что хотя в поселке борьба с правонарушителями ведется, однако состояние общественного порядка до сих пор находится на низком уровне. Так, уже в этом году в медвытрезвителе побывало более сорока человек, на многих нарушителей общественного порядка составлены протоколы.

Большая часть правонарушений приходится на те организации и предприятия, где низка трудовая дисциплина в коллективе, имеются случаи прогулов, пьянства. К таким предприятиям и организациям относятся СУ-13, рыбозавод, РРПС, контора бурения, рыбнооп.

Это говорит о том, что широкий круг общественности не ведет надлежащей борьбы с нарушителями общественного порядка. На территории Совета создано семь народных дружин с общим количеством 56 человек. И хотя с ними проводится соответствующий инструктаж, но работают они от случая к случаю. Нет ни одного участкового уполномоченного милиции на общественных началах.

В организациях и предприятиях слабо работают товарищеские суды, редко читаются лекции и беседы. Плохо работают радиоллегии стенной печати, стенные газеты выпускаются только к праздникам. Не выпускаются сатирические газеты, «лучи» Комсомольского прожектора, молнии. Не на должном уровне проводятся культурно-массовые мероприятия.

Для наведения должного общественного порядка в поселке неполном поселкового Совета депутатов трудящихся обязывает всех руководителей предприятий, организаций и учреждений улучшить воспитательную работу в своих коллективах, чаще проводить лекции и беседы об укреплении дисциплины с применением местных материалов и фантов. Обсуждение проступка на общем собрании коллектива считать одним из самых действенных средств.

Руководителям профсоюзных организаций необходимо в короткий срок улучшить работу стенной печати, работу товарищеских судов, досуг и культурный отдых трудящихся. Просить отдел культуры райсовета активизировать работу Дома культуры и других культурно-просветительных учреждений.

Исполком поссовета обязывает участкового уполномоченного милиции избрать участковых уполномоченных на общественных началах в д. Вампугольск, на 14 и 15 кварталах. В своей повседневной работе вести разъяснительную работу среди населения с нарушителями общественного порядка.



На Магнитогорском металлургическом комбинате идет строительство прокатного стана «2500». Здесь будет производиться стальной лист для автомобильного завода, строящегося в городе Тольятти.

На снимке: строительство прокатного стана «2500».

Фото Б. Клипиницера.

Фотохроника ТАСС.



ЛЕНИНГРАД. На Металлическом заводе имени XXII съезда КПСС завершено изготовление одного из самых крупных агрегатов — седьмой по счету гидравлической турбины Саратовской ГЭС. Диаметр рабочего колеса турбины превышает десять метров.

На снимке: рабочее колесо на испытательном стенде.

Фото П. Федотова.

Фотохроника ТАСС.

● К 50-летию Советской Армии и Флота

ОТЧИЗНЫ НАДЕЖНЫЙ СТРАЖ

Библиографический обзор

Выполняя заветы В. И. Ленина о защите своего Отечества, советские люди под руководством Коммунистической партии на протяжении всей истории нашего государства бдительно оберегают его от врагов Советской власти. Созданная Лениным, окрепшая в боях, Советская Армия всегда была надежным щитом нашей страны. Каждый год 23 февраля советский народ торжественно отмечает день рождения своей армии.

Мы живем в сложной и неспокойной обстановке. Чтобы иметь постоянный щит против империалистической агрессии, обезопасить труд советских людей, наша страна оснастила свою армию самыми современными средствами борьбы — атомным и термоядерным оружием, ракетами различного назначения, в том числе межконтинентальными, мощной реактивной ракетоносной авиацией, танками, артиллерией, атомными подводными лодками. О главной ракетной силе, находящейся в боевой готовности, говорится в книге *Асташенкова «Советские ракетные войска»*. Автор знакомит с различными видами ракет — стратегическими, оперативно-тактическими и другими.

Советской Армии, бдительно стоящей на страже мирного труда своего народа, посвящено немало художественных произведений. *«Разводящий еще не пришел»* — так назвал свой роман о сегодняшнем дне писатель *Н. Камбулов*. Автор показывает жизнь артиллерийского полка, преобразованного в ракетную часть. Со страниц книги встают замечательные образы одаренного военачальника генерала Захарова, командира полка Громова, майора Бородина, лейтенанта Шахова и других. Идея романа — в его названии: «разводящий не пришел», то есть всеобщий мир на земле еще не наступил, и поэтому святой обязанностью воинов является неустанное совершенствование своего боевого мастерства, чтобы в любой момент быть готовыми нанести сокрушительный удар по агрессору, который осмелится посягнуть на нашу Родину.

Перед нами книга *Теремова «Пылающие берега»*. Много больших рек форсировала в годы Великой Отечественной войны стрелковая дивизия, которой командовал П. А. Теремов. Переправившись под вражеским огнем через водную преграду, уцепившись за пылающий берег, бойцы и командиры дивизии в тяжелых боях удержали плацдарм, пока проходили главные силы. Это рассказ очевидца о доблести и мастерстве, раздумья о характере советского солдата. Автор с любовью выписывает портреты своих боевых друзей.

Сборник *«Товарищи с Западного фронта»* рассказывает о Героях Советского Союза, о знатных людях фронта, прославивших свои имена героическими подвигами. Документальные очерки Воробьева воссоздают собирательный образ советского воина — смелого и умелого, смекалистого, верного законам фронтового товарищества, достойного наследника славы Советской Армии.

Все эти книги вы можете получить в районной библиотеке.

Т. ТИХОНОВА,
заведующая райбиблиотекой.

МОЛОДЕЖЬ — ЗА ПАРТЫ

Учащиеся школы рабочей молодежи снова сели после каникул за парты. Первое учебное полугодие в стенах ШРМ окончило 200 человек. Многие ученики аттестованы хорошими и отличными оценками. Лучшие из лучших занесены на «Доску почета». Среди них Валя Каменская из райотдела милиции, Вениамин Остарков из СУ-18, Армин Крутский, Альбина Родькина, Таисия Начеухова из СМУ-5, Борис Судьин с пристани, Мария Луговская из аэропорта, Владимир Черняевских и Александр Сурасов из НПУ, Григорий Кузнецов из автобазы №95, Лидия Жаркова из почтового отделения №1 и другие.

16 учащихся восьмого ускоренного класса, приступивших к занятиям в сентябре, окончили курс, успешно сдали экзамены и получили свидетельства об окончании восьмилетней школы. С лучшими оценками окончили Валентина Дмитриева, Игорь Бахтиев, Галя Семакина. Все они решили в будущем продолжить свое образование в девятом классе школы рабочей молодежи.

Порадовали своими успехами и заочники. Их обучается 45 человек. Среди них особенно хорошо зарекомендовали себя работник Уральской авиабазы Анатолий Алешков, работница райотдела милиции Руфина Гребенчук, Иван и Валентина Логиновы, Григорий Воробьев, Иван Слюсаренко из Вахска. Все они сдают зачеты с опережением, а Слюсаренко, хорошо сдав экзамены за восьмой класс, решил в этом же году закончить и девятый.

Нашлись, к сожалению, среди заочников и такие, которые испугались трудностей. Это Владимир Шаров и Надежда Семкина из НПУ, продавец гастронома Светлана Асадчева, Юрий Алексеев из конторы бурения, Владимир Алферов из СУ-909, Николай Шулаев из автобазы №95, Надежда Шехирева из лесхоза, супруги Мартемьяновы из Б-Тархово, Лидия Соколова из Охтеурья, Олег Краснов из райконторы связи, Людмила Южакова из райбольницы, Вера Попова с рыбозавода и другие.

Хорошую помощь школе оказывают руководители СМУ-5, НПУ, райотдела милиции и народного суда. Очень большую помощь оказывает комиссия содействия суда, прокуратуры и милиции во главе с товарищем Лукьянчиковой. Но этого нельзя сказать о руководителях райконторы связи, КБО, райпотребсоюза, аэропорта, рыбозавода, СУ-909, совхоза. Здесь имеется много молодежи, не имеющей среднего образования, но их не посылают учиться. Партийные организации этих предприятий не занимаются вопросами обучения работающей молодежи, не ставят эти вопросы на партсобраниях, плохо отзываются на просьбы учителей ШРМ.

В школе начали работу классы ускоренного обучения январского набора. В июне учащиеся этих классов будут сдавать экзамены. Одновременно ведется подготовка к летнему набору во все классы с 5 по 11-й вечерней школы и ее заочного отделения. Долг всех партийных, комсомольских и профсоюзных организаций оказать в этом нам серьезную помощь. Особенно много молодежи ожидается в школу из АТК, автобаз №95 и №9, СУ-18, СУ-13, СМУ-5 и конторы бурения.

Хочется надеяться, что руководители орсов завезут для вечерников и заочников учебники, тетради, чернила, тушь и авторучки. А райком ВЛКСМ созовет очередной пленум для обсуждения нынешнего состояния работы комсомольских организаций по вовлечению молодежи в вечернее и заочное обучение. Сейчас доля комсомольцев в школе рабочей молодежи не превышает 10 процентов.

Давно существует решение о запрещении принимать на различные курсы и в учебные комбинаты лиц, не имеющих восьмилетнего образования. Пришло время, когда нужно всерьез потребовать с руководителей курсов шоферов, рулевых мотористов и других механизаторских курсов выполнять это решение. Это должно привлечь внимание работников райисполкома, райкома КПСС и райвоенкомата. Надо создать больше условий для плодотворной деятельности вечерних школ в райцентре и в населенных пунктах района.

Т. ШУВАЕВ,
директор
Нижневартовской ШРМ.

„Елочка“ ждет помощи

Нам пишут

Наш детский сад — первенец в поселке. Ему уже третий год. Сколько радости было, когда 17 декабря 1965 года родители впервые привели своих ребятишек в теплое и светлое помещение детского сада. Приветливо встретили маленьких новоселов воспитатели и няни. А вскоре детсад получил свое имя — «Елочка». Красивые здешние места, а особенно сибирские кедры и ели определили название.

Многого, конечно, поначалу недоставало, но с этим мирились, ведь не все сразу. На первых порах сами выходили из положения, потом стал помогать созданный при детском саде родительский комитет. Сейчас его возглавляет Л. В. Смаева. С помощью родителей были проведены субботники по озеленению и очистке игрового участка. К праздникам члены родительского комитета помогают украшать детский сад, готовят вместе с работниками детского сада подарки. Особенно активны А. Грицай, А. Симонова, В. Заровнятных, В. Фучкина.

Мы очень благодарны таким помощникам. Но все-таки бывает обидно, что на их активные действия в помощь детсаду некоторые руководители не реагируют, в лучшем случае отделываются одними обещаниями. Не один раз тов. Смаева просила заместителя начальника СМУ-5 тов. Смирнова помочь благоустроить игровой участок детсада, пока все остается без изменений. О наших нуждах известно и в НПУ «Мегионнефть». Говорят, обещанного три года ждут! Наверно, так это и получится, а до годовщины еще не скоро.

Г. ШТЕРКЕЛЬ, заведующая детсадом № 1 НПУ.
Т. РЕПИНА, председатель профгруппы.
Л. СМАЕВА, председатель родительского комитета.

Навстречу празднику

Дела пионерские

23 февраля в дружинах нижневартовских средних школ будут проведены строевой смотр и соревнования по троеборью. В результате смотра и соревнований выявится лучший отряд юнармейцев-участников военизированной игры «Зарница». Финал игры между школами состоится в марте. Штабам батальонов необходимо развернуть работу в отрядах, четко распределить обязанности и дела между членами штаба. Такое распределение уже провел штаб школы № 2.

Оживляется и юбилею Советских Вооруженных Сил работа комнат боевой славы в школах. Сюда собираются пионеры нескольких отрядов послушать беседы о подвигах советских полководцев, офицеров, солдат, прочитать письма от воинов Советской армии.

* * *

Еще до начала зимних каникул в пионерские дружины были разосланы разработки шахматных состязаний. Хорошо прошел турнир в Ларьяне, ребята играли с большим удовольствием. Победили с одинаковым количеством очков Саша Валишевский и Ваня Натуснин. Но в самом Нижневартовске ни в первой, ни во второй школе эти соревнования не были проведены. В результате на окружные соревнования была отправлена команда, собранная наспех. Обратно ребята вернулись с надеждой, что преподаватели физкультуры помогут им как следует заняться этой увлекательной и умной игрой. Л. ДЕДЮРИНА,
заведующая школьным отделом райкома ВЛКСМ.

4 ФЕВРАЛЯ — 20 ЛЕТ ДОГОВОРА О ДРУЖБЕ, СОТРУДНИЧЕСТВЕ И ВЗАИМНОЙ ПОМОЩИ МЕЖДУ СССР И СОЦИАЛИСТИЧЕСКОЙ РЕСПУБЛИКОЙ РУМЫНИЕЙ



БУХАРЕСТ. Площадь Республики.
Фото А. Стужина. Фотохроника ТАСС.



В 1967 году на средства потребкооперации, колхозов и совхозов Курганской области построено 66 новых магазинов.

Недавно в районном центре Куртамыш гостеприимно распахнулись двери ресторана и гастронома (на снимке).

Фото С. Юдина. Фотохроника ТАСС

НОВАЯ ОДЕЖДА ДЛЯ ДЕТЕЙ



Москва. Новое швейное объединение «Старт» одно из крупнейших предприятий страны. Оно выпускает готовую одежду для малышей, школьников и подростков. Сейчас идет подготовка к массовому изготовлению новой пионерской формы. Она будет состоять из двух комплектов: одна — парадная, другая — для повседневной носки. Для малышей работники предприятия разработали несколько моделей одежды для весны и лета.

На снимке: (слева направо): художники и конструкторы одежды Д. Гендина, Т. Кузьмина, Р. Борисова и Л. Выграненко за обсуждением новой пионерской формы (в центре).

Фото А. Стужина.
Фотохроника ТАСС.

Юмореска



Откровенный разговор

— Ну, как он?— кивнув в сторону прораба, спросил Сергей плотника Шульгу.

— Мужик что надо.

— Пьет?

— Пьет.

— Часто?

— Чуть не каждый день

— И как же он умудряется?

— О... это деятель еще тот. Положит на видное место такие стройматериалы, которых в продаже не найдешь днем с огнем, сам сядет поблизости, подписывает наряды, а одним глазом подглядывает: не соблазнится ли кто?

Да что там говорить. Позавчера это было: лежит рулон руберойда, а мне крайне крышу ремонтировать надо. Ну, я этот рулон «цап-царап» и в машину. Шоферу подмигнул, мол, магарыч с меня.

Прораб вскоре вышел и сказал рабочим:

— Погрузите на машину отходы стройматериалов.

Погрузили.

— Молодцы! — похвалил прораб и добавил: — Кто из вас взял руберойд, пусть немедленно разгрузит отходы.

А было нас четверо. Все переглянулись, молчат. Пришлось признаться. Разгрузил, снял руберойд, положил на место. На этом бы и конец. Да не тут-то было. Заставил он меня вновь отходы погрузить. Погрузил. Ну, думаю, легко отделался. А прораб и говорит:

— Подпишите, товарищ Шульга, акт о краже.

Я ему, мол, не крал, а взял.

— Государственное не берут, а покупают,— заметил прораб.

Кое-как уговорили. С шофера за соучастие пол-литра коньяка, а с меня — две бутылки «рому». Я ему втолковываю, что таких напитков в нашем городе нет.

— Не найдете, будете отвечать, —твердит он.

Весь город исколесили. Кое-как нашли. За полторы цены через швейцара в одном ресторане...

— И так часто?— с усмешкой переспросил Сергей.

— Почти каждый день,— ответил Шульга.

— Очень разумно, — констатировал Сергей.— Не посадил, не наказал и себя в обиде не оставил.

А. СКВОРЦОВ.

Митя БАНОЧКИН.

Иван Винодракин

Что это лают
В поселке собаки?
Это шагает
Иван Винодракин.
Идет он, шатается
Рябиною тонкой,
Выпить-то выпил,
А где б еще столько ж?
— «Куда бы податься?..».
С улыбкой елейной
Икнул и направился
В клуб «Юбилейный».
Толкнул по дороге
Старушку плечом,
Душа нараспашку
— «Мне все нипочем!».
Устроил скандал
С контролером в проходе
— «Плевать я хотел
На тебя при народе!».
Доплелся до бара,
Бутылку купил,
Выпил шампанского,
Водкой запил.
Выпил еще
И еще повторил,
Кому-то на ноги
Раз пять наступил.
Пошел танцевать
И давай вспоминать
Три бога, три черта,
Бабусю и мать.
Домой прихватил он
Чужое пальто...
Представьте,
Его не одернул никто.
Кому же охота,
Хотел бы я знать!—
С этой гориллой
Скандал начинать.
— А где же дружина? —
Спросите вы.
На это отвечу я только
— «Увы!».
Знать, нет в Нижневартовске
Крепких парней,
Райком ведь давненько
Печется о ней.
Спускались приказы?
Спускались... Позволь,
Быть может, повязки
Слопала моль?!
Повязки-то есть,
А дружинников нет.
Но кто-то ведь держит
За это ответ.
В райкоме решают,
Кто прав-виноват,
А в клубе вам будут
Носы разбивать.
Быть может, и держит
Там кто-то ответ,
Но в клубе порядка
По-прежнему нет.

Не спорьте со мной о спорте

Когда после бани меня повысили до работника культуры и потом переместили в спортивный сектор, я не стал особенно противиться таким превратностям служебного непостоянства. Я, как и прежде, начал действовать. А сейчас, поговаривают, мне уготовлено новое перемещение с некоторыми неприятными осложнениями. Чтобы все недоразумения пресечь на месте, я доведу до сведения читателей небольшое интервью, которое «вымучил» у меня один заезжий дотошливый журналист.

— Иван Иванович! Скажите, как часто у вас проходят спортивные соревнования, эти образцы мужества, силы и красоты человека?

— Зимой, понимаете ли, холодно у нас. Организовывать, сидеть за судейским столиком — вконец обморозишься. В шахматы все, в шахматы соревнуемся. Так сказать, «безнасморочный» вид спорта...

— Но ведь лыжи — неотъемлемое северное увлечение.

— Да?.. Будем увлекаться по всесоюзном масштабе и предпочтем лыжной ходьбе простую... ножками, ножками.

— Тогда, вероятно, настольный теннис у вас на должной высоте.

— Понимаете, он у нас еще не окультивировался.

— А хоккей? Для него также нужна своя «агротехника»?

— В смысле почему каток не залит? В «Маяке» карты игральные появились — шансов разбить нос на льду меньше. А мы, во-первых, за здоровье животом, так сказать, стоим... И в отношении «чижолой» атлетики очень тяжелые вопросы. Сдвигать их — сил пока мало. Надорваться можно.

— Ну, а волейбол, баскетбол? Уж здесь, вероятно, вы себя с лучшей стороны покажете.

—Этими вопросами занимается мой второй заместитель...

— Не могу ли я с ним встретиться...

— Не можете. Должность есть — человека нет. Подыскиваю...

— Так, понятно. А сейчас будьте добры, Иван Иванович, расскажите, чем же занимается ваша молодежь в свободное от работы время?

— Э, не та молодежь пошла. И курят, и пьют, и хулиганничают. Вот мы раньше, бывало, так не делали. И хуже нам было. А сейчас... И кино тебе, и спортивные всякие мероприятия. Хочешь заниматься — пожалуйста...

Когда корреспондент выходил из моего кабинета, он имел весьма бледный вид. Как это говорят, «нокаут» я ему дал. Вполне спортивное развлечение. Все для спорта стараюсь...

К сему И. ИСКАМОВ.

СТАРШИНА

РАССКАЗ — **Б. Лавренев**

К 50-ЛЕТИЮ ВООРУЖЕННЫХ СИЛ СССР

КЛИМЕНКО вообще не любил слез. Когда он видел, что плачет женщина или ребенок, он досадливо морщился от какого-то неопределенного ощущения боли, словно ему медленно раздирали кожу тупой вилкой. Но плачущий мужчина просто лишал его душевного равновесия.

Поэтому он угрюмо рассматривал издали водителя танка, который сидел в окопе, прислонясь спиной к траверсу, и, размазывая по щекам копоть, кровь и слезы, плакал навзрыд, как трехлетний малыш, у которого вдруг отняли любимую игрушку. Впрочем, слова, которыми он сопровождал плач, отнюдь не походили на детский лепет. Танкист крыл фрицев такими словесными вывертами, что окружающие его моряки только переглядывались и одобрительно крякали.

А Клименко думал, что велика же должна быть горечь, скопившаяся в большом горячем сердце мужчины, если она выливается наружу таким необычным веществом, как слезы.

Танкист в самом деле был взволнован и зол, как дьявол. Вражеский снаряд, пробив башню танка, разорвал командира и стрелка и вызвал пожар. Водитель едва успел выскочить. Объятый языками пламени, он волчком завертелся на земле, гася тяжестью своего тела тлеющую одежду. Потом с опаленными руками, весь в саже, похожий на сказочного черта, он пытался догнать отходящие после неудачной атаки два других танка звена, но они неслись слишком быстро, стремясь выскочить из кольца огня. Танкист кричал и чертыхался вдогонку, выкручивая заячьи петли, как будто стараясь увернуться от ноющих разозленными пчелами пуль. Одна оцарапала ему щеку, вторая вскользь ужалила по ребру, прежде чем он, задыхающийся от усталости и ярости, перекатился через бруствер и свалился на дно окопа к морякам.

Моряки забинтовали ему бок, смазали йодом отметину на щеке. Он покорно подчинился процедурам, молча, тяжело дыша, тараща на краснофлотцев еще лишенные обычной ясности голубые глаза.

— Разве ж вам понять? — всхлипнул он, презрительно оглядев краснофлотцев.— Когда вы не той жизни люди. Ведь какой был танк! Как живой. Послушный! Стукнешь его, бывало, по броне, а он тебе в ответ гудит, словно ржет. Ну прямо жеребец, а не танк!

И, переживая невозвратимую потерю, танкист пожелал фрицам такого, что моряки застонали от удовольствия. В эту минуту и появился командир роты, старший лейтенант Петров, пришедший из своего блиндажа взглянуть на танкиста, о котором ему доложили.

— Что за шум? — недовольно спросил он, раздвигая руками ближайших краснофлотцев.

— Убивается хлопец, — вполголоса, деликатно сообщил командиру Клименко.— Товарищей у него побили, и танк погорел.

— Так чего же он разрюмился, как баба?— Петров неодобрительно покосился на танкиста.

— Разрешите доложить, товарищ старший лейтенант, — мягко и убежденно сказал Клименко, чувствуя необходимость вступиться за танкиста,— он не по женской специфике плачет. Он вроде как по кавалерийской!

—По кавалерийской? Не понимаю! Что за номер?— лейтенант высоко поднял выцветшие от солнца брови.

— Это я, извиняюсь, товарищ старший лейтенант, в книжках читал... Скажем, убьют у казака коня, он стоит над ним и плачет, потому что привязанность сердца до живого создания. А танкисту танк все одно, что конь. Он его так и зовет — жеребец.

Петров подавил улыбку. По молодости он старался быть суровым и закаленным военачальником и опасался уронить командирский авторитет.

—Чепуху выдумываете, товарищ старшина!— сказал он сухо.— Отведите танкиста в блиндаж и уложите. Пусть выспится и отойдет.

Старший лейтенант повернулся и ушел. Краснофлотцы увели танкиста. В окопе восстановилась нормальная будничная жизнь. Клименко присел на ступеньку позавтракать. Прожевывая хлеб с салом, он задумался. Ему было очень жаль этого опаленного парня, который так остро переживал потерю танка. Клименко очень хорошо понимал его. То же было с самим старшиной после гибели корабля. Положим, он не проронил ни слезинки, ну так что из этого? Каждый тоскует по-своему. Но по ночам старшине часто снился сторожевик «Ураган», голубовато-серый, как морская волна в пасмурный денек, быстрый, юркий злой для врага, ласковый к своим. Клименко видел его как наяву, до последнего болтика, и видел себя по-прежнему комендором кормового орудия. От этих снов он просыпался с пересохшим ртом. Сердце его ныло тоской по кораблю, лежащему теперь глубоко под водой, в зловонном зеленом иле. Старшина вертелся и долго не мог уснуть. После таких ночей он с особенным наслаждением подстерегал врагов и метил их снайперскими пулями...

(Продолжение следует).

Печатается в сокращении.

ПО СОВЕТСКОМУ СОЮЗУ

Уникальная операция



Уникальную операцию сделал в Институте физиологии имени А. А. Богомольца Академии наук Украины известный советский патофизиолог доктор биологических наук В. П. Демихов. Вместе с сотрудниками института Н. П. Адаменко, В. П. Дорощуком, Ю. Ф. Герей и Ф. Ф. Зелинской он подсадил четырехлетней дворняжке Мухтару голову и передние конечности двухмесячного щенка.

Впервые В. П. Демихов провел аналогичную операцию в 1953 году. Цель нового эксперимента—получение новых научных данных в подобных операциях.

На снимке: доктор биологических наук Владимир Петрович Демихов около собаки с подсаженной головой.

Фотохроника ТАСС

ОГУРЦЫ ЗАСОЛЕНЫ В... МЕШКАХ

В овощные магазины Одессы поступили огурцы, засоленные не в бочках, а в... полиэтиленовых мешках. По вкусу и качеству они не уступают бочковым.

Способ засолки с применением химической тары предложили инженеры Одесского «Плодоовощторга» З. Г. Стародубцева и И. А. Паннов. Дело несложное: овощи закладывают в полиэтиленовый мешок, заливают рассолом и завязывают. В таком виде продукция и хранится на складе.

Примечательно, что на каждой из четырехсот тонн огурцов, засоленных с осени по новой технологии, получена около десяти рублей экономии.

(Корр. ТАСС).



На Московском телевизионном заводе началось серийное производство телевизионных приемников «Рубин-401». Он рассчитан для приема цветного изображения. Монтаж и сборка телевизора ведется на конвейере.

На снимке: окончательная проверка телевизора перед отправкой. На переднем плане — опытные мастера М. А. Ожерельева и А. А. Юшко.

Фото А. Стужина. Фотохроника ТАСС

ПОЛЕ ОХРАНЯЮТ... КУРОПАТКИ

Питомники куропаток решено организовать в одном-двух свекловодческих совхозах Центрального района страны. Так постановила коллегия Министерства сельского хозяйства СССР, обсудившая недавно опыт обогащения фауны в Чехословакии.

Цель эксперимента? Любопытная: проверить, насколько надежно в наших условиях куропатки смогут охранять посевы от вредителей. В Чехословакии они это делают отлично. Одна птица сторожит целый гектар, обезвреживая даже такого грозного врага, как колорадский жук.

В роли санитаров куропатки выиграли спор с самой химией, защищая свекловичные посевы. И совхозы, и охотники Чехословакии разводят куропаток. В госохотхозяйстве «Глубокое», например, за год выращивают их 1,5—2 тысячи. Около 12 тысяч куропаток только в 1967 году приняло из инкубаторов Жидлоховицкое госохотхозяйство.

До десятинедельного возраста молодняк содержат в вольерах, а потом выпускают его на волю. И не удивительно поэтому, что число отстреливаемых птиц в Чехословакии удвоилось, утроилось и сейчас превысило миллион.

Кстати, интересно: за 34 живых куропатки в Данин можно приобрести породистую корову. Во Франции цена 120 этих птиц равна цене легкого автомобиля. Вот она какая птица-куропатка!

(Корр. ТАСС).



Демократическая Республика Вьетнам. Врачи пограничных застав в провинции Нгеань оказывают регулярную медицинскую помощь населению близлежащих районов.

На снимке: военный врач проверяет здоровье ребенка.

Фото ВИА — ТАСС.

За рубежом

СУДЬБА РОЗЫ ВАШИНГТОН ИЗ „ГОРОДА СВОБОДЫ"

В «Городе свободы» произошла обычная история: Роза Мэй Вашингтон получила повестку о выселении с квартиры за неуплату квартплаты.

Так начинает свою историю в газете «Майами геральд» ее корреспондент Фред Брунинг. «Город свободы» — это один из жилищных комплексов американского города Майами. Роза Мэй Вашингтон — мать десяти детей, оставленная мужем.

С февраля месяца Роза не имеет работы. Она потеряла место кухарки в начальной школе из-за того, что повредила коленку. Квартира, в которой она жила, кишит крысами, тараканами и давно находится в запустении. Домовладелец, проживающий в Нью-Йорке, говорит, что у него «нет денег» на ремонт и борьбу с паразитами.

Розе с детьми некуда пойти, негде ночевать. Но это не тронуло полицейского, прибывшего выполнять предписание о выселении. Роза и ее дети оказались на тротуаре.

Брунинг не рассказывает о дальнейшей судьбе Розы Вашингтон. Да разве проследишь судьбу каждой выброшенной на улицу семьи? Только в «Городе свободы», пишет он, пять семей ежедневно получают повестку о выселении.

Нью-Йорк

Ю. РОМАНЦОВ,
корреспондент ТАСС

МОТОЦИКЛ НА ЛЫЖАХ

Мотоцикл, способный двигаться по снегу любой глубины со скоростью 30 километров в час, построили в городе Горьком. Этот своеобразный вездеход нужен геологам и охотникам северных районов. Снегоход вмещает три человека и буксирует 200 килограммов груза.

(Корр. ТАСС)

Зам. редактора В. КИСЕЛЕВ.

Наш адрес: п. Нижневартовск, улица Пионерская, 6.
Телефоны: редактора — 1-23; зам. редактора, зав. отделом промышленности и ответственного секретаря — 1-31; зав. отделом писем, культуры и быта—1-22; типографии—1-22 (два звонка).

Нижневартовская типография управления по печати Тюменского облисполкома. Заказ 43.

Пролетарии всех стран, соединяйтесь!

ЛЕНИНСКОЕ ЗНАМЯ

Орган Нижневартовского районного комитета КПСС и районного Совета депутатов трудящихся Тюменской области

№ 16 (2374)
Год издания 27-й

ВТОРНИК, 6 февраля 1968 года

Цена 2 коп.

ВПЕРЕДИ БРИГАДА МАЛЫША

В Мегион Александр Александрович Малыш приехал из Волгограда. Назначили его начальником первого участка СУ-12. Вслед за ним в нефтяную Мегионию начали приезжать его земляки — сослуживцы. Вскоре участок стал передовым. С первого квартала юбилейного года переходящее Красное знамя управления «прижилось» на участке. Волгоградцы решили работать так, чтобы не отдавать его никому.

По итогам социалистического соревнования 1967 года коллектив участка занял первое место среди строительных участков СУ-12. Постройком закрепил за ним переходящее Красное знамя.

Строителями введено промышленных объектов за минувший год на сумму 7 миллионов 300 тысяч рублей. Среди них такие важные, как обустройство 20 нефтяных скважин, ремонтно-механическая мастерская для нефтеразведочной экспедиции.

В день празднования 25-ой годовщины разгрома гитлеровских войск под Сталинградом волжане выполнили план на 230 процентов. В третьем году пятилетки участок Малыша не снижает темпов работ.

Н. ХАНИ.

УЧАТСЯ ИНЖЕНЕРЫ

Вчера в коллективе конторы материально-технического снабжения состоялось первое занятие курсов по повышению квалификации инженеров по снабжению. В течение трех месяцев инженеры оперативных отделов, заведующие складами, мастера и техприемщики будут подробнее знакомиться с различным оборудованием, запчастями, инструментом, узнают об их роли, назначении.

Для проведения лекций и бесед приглашены квалифицированные специалисты организаций и предприятий нашего района. О буровом оборудовании и его применении слушателям курсов расскажет старший инженер Мегионской конторы бурения А. А. Якимов. Начальник отдела комплектации НПУ «Мегионнефть» А. В. Вялов прочтет лекцию о технологическом оборудовании.

Теоретический курс будет закреплен на практике. К маю после сдачи зачетов повышенную деловую квалификацию получат более 20 инженеров по снабжению.

М. ГРИГОРЬЕВ,
зам. управляющего КМТС.

Башкирская АССР. Десятки видов нефтехимической продукции выпускает Уфимский завод синтетического спирта имени 40-летия ВЛКСМ. В минувшем году предприятие успешно выполнило задание и при этом увеличило выпуск продукции на 23 процента. Была введена в строй вторая очередь производства полиэтилена, сооружен комплекс цехов третьей очереди газоразделения, который станет давать газ этилен. Здесь уже начата обкатка оборудования. Новые установки будут работать по улучшенной технологии, управление основными процессами у них автоматизировано.

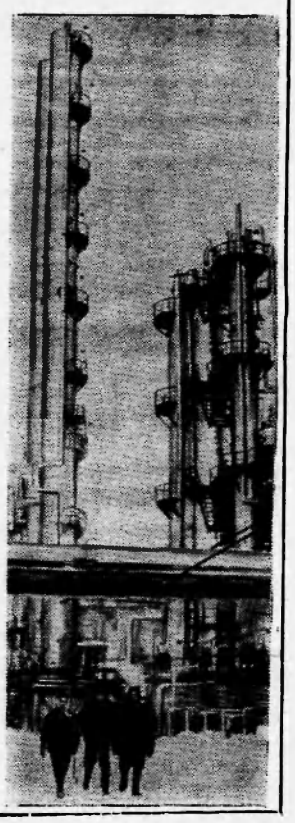

На снимке: цехи газоразделения Уфимского завода синтетического спирта.

Фото Б. Клипиницера.
Фотохроника ТАСС.

Трижды знаменосцы

Коллегия Министерства и Президиум ЦК профсоюза по итогам Всесоюзного социалистического соревнования за четвертый квартал 1967 года присудили переходящее Красное знамя Совета Министров СССР и ВЦСПС коллективу треста «Мегионгазстрой». В адрес треста пришла правительственная телеграмма, подписанная министром газовой промышленности СССР тов. Кортуновым и председателем ЦК нефтехимпрофсоюза тов. Светцовым. Они горячо поздравили коллектив треста с высокой наградой и пожелали дальнейших производственных успехов.

3 февраля коллективу треста «Мегионгазстрой» вручены переходящие Красные знамена окружного и районного комитетов партии за успешное выполнение плана и социалистических обязательств юбилейного года.

Л. ЗАВОРОТЧЕВА.

БУДНИ НАШЕГО РАЙОНА



Сотни каналов и арыков пересекают столицу Узбекистана Ташкент. Сейчас началась реконструкция его оросительной сети. Русла главных артерий — Бозсу, Салара, Каракамыша — расширяются. А самому капризному из ташкентских каналов — Чаули уготована судьба московской речки Неглинной. Уже сделана половина пятикилометрового тоннеля, который пересечет город с севера на юг, вобрав по пути вместе с водами Чаули ливневые потоки.

На снимке: передовые проходчики тоннеля Михаил Лысак и Виктор Стиханов.

Фото Н. Ключнева. Фотохроника ТАСС

ЗАВТРА

Послевоенная деревня. Много сейчас говорится и пишется о тех временах, когда страна поднималась из руин, когда люди, забыв про усталость и голод, с утра до вечера, день за днем работали на заводах, рудниках, на полях, что бы как можно быстрее замести следы кровавой войны. Лишения и трудности восстановительного периода наиболее резко сказались на жизни сел. Об этом сейчас рассказывают седые, как лунь, фронтовики, вернувшиеся к разрушенным хатам, к своим непоседливым, но в тот период необычно притихшим внукам.

А Михаилу Федоровичу Волкову обо всем поведала сама действительность. Хотя отец вернулся с фронта и поступил на работу, средств для содержания семьи было все-таки маловато. Да и не только это заставило его, пятнадцатилетнего парнишку, идти учеником столяра в Жигулевский леспромхоз. Многие его сверстники уходили на производство, и ему самому было как-то неудобно без дела слоняться по деревне.

Вместе с отцом, когда холодная роса бодряще освежала утро, шли они на работу. Было как положено. Начав учеником столяра, он стал первоклассным плотником, хорошим вальщиком леса, а когда вернулся из армии в родные места, ему сказали: «Михаил, посылаем тебя на курсы. Скоро пришлют нам новую технику — грамотные нужны специалисты. На шофера едешь учиться...»

Все стало именно так, как говорил начальник леспромхоза. Руки Михаила, когда-то привычно сжимавшие рубанок и топор, так же уверенно легли на «баранку». Труд стал ничуть не легче, даже наоборот, но ему ли, Волкову, было жаловаться на это?! Он как-то сжился с лесом, научился понимать его суровую простоту и откровение.

Но все перевернул один случай. По телевизору шла передача о новостройках страны, и значительное место в ней было уделено бурному развитию Тюменской области. С того времени влечение к еще неведомой Сибири овладело им. Пожалуй, непродуманным шагом и друзья, и родные, да и он сам считали его отъезд на тюменщину. А здесь его опыт, знания были как нельзя кстати...

Начальник только что организованной в Нижневартовске 95 автобазы с удивлением рассматривал его документы...

СНОВА

— М-да... Знаете, Вы к нам первый таким приехали. Десять лет беспрерывного стажа... Что же привело к нам, а?

— Что... Захотелось увидеть новые места. По телевизору о тюменцах хорошо рассказывали. Вот я и надумал...

Поверили ли ему тогда? Это и не так важно. Поверили ему после, когда он уже стал передовиком производства, вожаком одной из лучших бригад водителей...

Трудно было начинать на новом месте. Непривычно мрачный, заболоченный лес. Разбитая дорога то стремительно обрывается вниз, стараясь забросить упрямый «ЗИЛ» в кювет, то упрямо ползет вверх. Много умения и выдержки надо иметь шоферу, чтобы машина послушно преодолевала все новые и новые препятствия, заставить ее быть покорной.

Весной и осенью самые неподходящие месяцы для работы водителей. Надолго запоминаются они, хотя уже давно стали неотъемлемыми и привычными в жизни шофера. Но каждое утро, моросит ли надоедливый осенний дождь, трещат ли от мороза мохнатые ели, уходят на трассу машины...

О парнях из своей бригады Михаил Федорович рассказывает скупо. Нет, не потому что они не заслужили более высоких и красивых слов. Просто такой характер у человека...

— Работаем, как и другие. Знаем, что нужное дело делаем — вот и стараемся... Лучший, говорите, коллектив у нас? — переспрашивает он. — Так ведь это заслуга всех. Дружные ребята у нас подобрались...

В тот день, когда я встретился с Михаилом Федоровичем, он не был на линии. В мастерских на ремонте стояла его машина.

— Поломка какая-нибудь? — спрашиваю у него.

— Да нет. Техническое обслуживание только. Осматриваю вот своего «коня»: все ли в порядке.

И он снова склоняется над редуктором, тщательно регулирует зазор шестерен, зачеканивает контргайки...

— Работа большая предстоит.

ДОРОГА

Надо все проверить, — добавляет он...

В правильном уходе за машиной, своевременном ремонте — залог успеха работы шофера. И верится, что в этом году он потрудится ничуть не хуже, чем в прошлом, за хорошие показатели которого его наградили Почетной грамотой Министерства транспортного строительства...

Ремонт машины почти закончен. А завтра, когда солнце еще только-только начнет продираться через переплетение ветвей могучих кедров и лиственниц, завтра снова в дорогу.

В. ВОРОБЬЕВ,
наш корр.

НАСТУПЛЕНИЕ ПАТРИОТОВ ПРОДОЛЖАЕТСЯ

ХАНОЙ. (ТАСС). Революционные силы Южного Вьетнама за три дня наступательных боев атановали 33 города, 31 районный и окружной центр в 32 провинциях Южного Вьетнама, сообщает агентство ВИА со ссылкой на агентство Освобождение.

Атакам подверглись фактически все 24 военно-воздушные базы и аэродромы американских интервентов и их южновьетнамских марионеток. Только на военно-воздушной базе в Дананге и на аэродроме в Виньлонге уничтожено по крайней мере 130 военных самолетов.

Советы специалиста

ПОМОЩНИКИ ИЗЫСКАТЕЛЕЙ

Трасса высоковольтной линии электропередачи должна была пересечь реку Вах в ее низовьях. Где, на каком удалении от берега установить переходные опоры? На эти вопросы можно ответить при условии, если знаешь отметку максимального уровня подъема воды за многолетний период в месте перехода и скорость деформации берегов. Но ближайший водомерный пост на реке Вах расположен в 220 километрах выше. Да к тому же в половодье уровень воды на реке Вах находится в подпоре от Оби. Конечно, можно и рассчитать значения максимума, но очень хорошо бы иметь и фактические данные. Опросить кого-нибудь из местных жителей? Тоже нельзя— деревенька Савкино, что вблизи перехода, покинута жителями.

На помощь изыскателям приходят растения. Стволы деревьев в наших лесах обычно обрастают лишайниками кустовидных и листоватых форм. В поймах рек при длительном затоплении лишайники отмирают и, таким образом, нижняя граница их развития будет соответствовать последнему высокому половодью. А таким на Оби (и низовьях ее притоков) было половодье 1966 года. Как и предполагалось, этот уровень удалось установить без труда. Более того, выше его на 55 сантиметров по нижней границе прорастания крупных лишайников удалось установить максимальный уровень, более ранний, который по аналогии с обскими водопостами в г. Сургуте и с. Александрово был датирован 1941 годом.

Этим способом можно определить максимальные уровни и зимой, когда, например, следы выноса мусора, плавника найти весьма трудно. Растения помогают установить и скорость отступания берега. На выпуклых, аккумулятивных берегах отчетливо прослеживаются полосы разновозрастной древесно-кустарниковой растительности. Чем ближе к реке, тем меньше возраст полос. Зная их возраст (что можно определить по годовым кольцам), можно вычислить скорость смещения аккумулятивного берега, а по аналогии с ним и подмываемого.

Кстати, именно так можно было бы определить скорость смещения берега за последние 30-40 лет (а возможно и за более длительный период) на излучине у Нижневартовска. Это могло бы явиться существенным дополнением к наблюдениям, проводимым в последние годы, для определения скорости разрушения правого берега у Нижневартовска.

Г. РУСАКОВ,
гидролог.



ДЕРЕВНЯ НА КОНВЕЙЕРЕ

Ногинская, Урожайная, Совхозная, Зеленая — это названия улиц, за год возникших на ровном месте у деревни Подвязново, что вблизи подмосковного города Ногинска.

Домики выбегают к шоссе и невольно вызывают любопытство: не деревянные, не кирпичные, не каменные. Крашены. Цвета разные. Порой отделаны керамической плиткой или гранитной крошкой. Больше двухэтажных, но попадаются и одноэтажные. Стоят вдоль улицы в ряд, но не тесно. Вокруг каждого — четыре-шесть соток земли, во дворе сарай.

Построена деревня по проекту двух организаций— Госстроя РСФСР и «Росгипросельхозстроя». Все 28 домов собраны из керамзито-бетонных панелей (Буньковский завод керамических изделий).

Проектировщики старались создать для крестьянина удобную квартиру. Одноэтажный дом рассчитан на одну семью. Здесь гостиная, детская, спальня, кухня, раздельный санузел, крытая веранда, погреб для хранения картофеля, овощей, солений. На кухне небольшой котел местного отопления, газовая плита. Подведены электричество и водопровод.

Двухэтажный дом рассчитан на две семьи. Каждая квартира имеет отдельный вход, состоит из трех комнат, причем спальня и детская находятся на втором этаже.

Дома сошли с одного конвейера. Они похожи, но не близнецы. Кроме разнообразной отделки, они отличаются по виду крыш, варьируются веранды: закрытые и открытые. Словом, у каждого дома свое «лицо». Сметная стоимость двухэтажного дома 11-13 тысяч рублей. Семья платит за квартиру пять рублей в месяц.

75 домов, подобных тем, в которых живут труженики совхоза «Ногинский» в Новом Подвязнове, выпустил в прошлом году Буньковский завод. Здесь сооружается еще один цех.

Директор предприятия И. А. Журавлев называет цифры:

— В 1969 году будем отгружать 300, а то и 400 домов. В общем, ставим производство деревень на конвейер.

На снимке: на Буньковском заводе кран переносит детали будущих деревенских домов.

Фото Н. Акимова.
Фотохроника ТАСС



Архангельск. Группа лыжников — лучших молодых строителей железной дороги Архангельск — Карпогоры из треста «Севтрансстрон» отправилась в 1 000-километровый агитпоход. Лыжники пройдут вдоль второй очереди стальной трассы, которая кратчайшим путем свяжет Архангельскую область и Коми АССР.

Участники пробега посетят места боевых схваток отрядов Красной Армии и партизан с белогвардейцами и интервентами, встретятся с рабочими лесопромышленных предприятий, охотниками, рыбаками, звероводами — героями гражданской и Великой Отечественной войн. Они расскажут им о том, как продолжает архангельская комсомолия эстафету трудовых подвигов отцов.

Самая трудная часть пути— 300 километров по тайге и болотам, где в недалеком будущем лягут рельсы железнодорожной магистрали, вырастут крупные леспромхозы, новые поселки и городки.

Лыжный бросок закончится 15 февраля в Сыктывкаре. Он посвящен 50-летию Вооруженных Сил СССР и полувековому юбилею Ленинского комсомола.

На снимке (справа налево): руководитель группы, начальник комсомольского штаба стройки железной дороги Архангельск— Карпогоры Ю. Иванов, бригадир плотников СМП-221 треста «Севтрансстрой» Г. Кротов и главный энергетик треста «Севтрансстрой» С. Овчинников уточняют маршрут группы

Фото А. Овчинникова.
Фотохроника ТАСС.



Из разных уголков Колымы приехали в Магадан эти девушки. Елена Демьянчик жила в таежном поселке Усть-Омчуг, а Татьяна Окишева — в рыбацком селе Тахтоямске на побережье студеного Охотского моря. Девушки поступили в музыкальное училище и сейчас учатся на третьем курсе. Впереди у юных северянок увлекательная работа. Получив музыкальное образование, они вернутся в родные поселки, где возглавят коллективы художественной самодеятельности. Всего лишь несколько десятилетий назад на Колыме и Чукотке можно было услышать лишь заунывную дробь шаманского бубна. Сегодня в городах и поселках Магаданской области насчитывается 15 музыкальных школ и училищ.

Фото В. Тетериа.
Фотохроника ТАСС

На ВДНХ СССР

Диплом ВДНХ — Волжской ГЭС им. В. И. Ленина

Лучшие электростанции страны...

Этой теме посвящена специальная экспозиция, подготовленная в павильоне «Электрификация СССР» на ВДНХ.

В числе лучших здесь названа Волжская ГЭС имени В. И. Ленина — первая советская электростанция, отобравшая несколько лет назад «титул» самой мощной гидроэлектростанции в мире у американских станций.

На станции широко внедрена автоматизация всех производственных процессов, увеличен с трех до пяти лет межремонтный период работы гидроагрегатов, снижена против проектных расчетов численность обслуживающего персонала. Волжская ГЭС имени В. И. Ленина — постоянный участник Выставки.

Главный Комитет ВДНХ постановил наградить коллектив станции за достигнутые успехи в работе Дипломом I степени. А двадцать лучших производственников удостоены золотых, серебряных и бронзовых медалей Выставки.

На торжественном собрании работников станции с участием представителей ВДНХ СССР состоялось вручение наград. Золотая медаль Выставки вручена главному инженеру ГЭС, кандидату технических наук Е. П. Штерну. Среди награжденных серебряными и бронзовыми медалями электрослесари В. И. Уткин и В. А. Бурцев, бригадир слесарей М. Т. Белов, дежурный инженер В. П. Баскакова, директор станции А. К. Рябошапко. Всего медалями ВДНХ СССР отмечены двадцать лучших производственников станции.

Облегчая труд станочников

Доброй славой мастера «золотые руки» пользуется на Московском заводе счетно-аналитических машин «САМ» Александр Владимирович Антропов. Великолепно зная слесарное, разметочное и станочное дело, он постоянно ищет, пробует и внедряет в производство новые приборы, устройства и приспособления, значительно облегчающие труд.

На счету мастера 3 изобретения, 60 рационализаторских предложений. Внедренные в цехах завода, они дали экономический эффект более полумиллиона рублей!

Вот несколько последних работ. Самые точные матрицы штампов и прессформ можно изготовить на координатно-расточных станках при помощи разметочного центра с твердосплавным наконечником. Устройство центра несложно, а рабочие острия разной длины дают возможность вести разметку в самых труднодоступных местах. Значительно облегчают установку деталей и сокращают вспомогательное время новые тиски, специальное устройство в механизме зажима которых обеспечивает быстрый и хороший захват обрабатываемых деталей.

Оригинально сделаны патроны для сверлильных станков. Один из них — быстродействующий — позволил повысить производительность труда на 40 процентов. Это маленькое изделие дает за год экономический эффект в 50 тысяч рублей. Другой — бесключевой патрон — обеспечивает надежное крепление, быструю и легкую смену инструмента без применения ключа.

Облегчающие труд станочников приспособления и устройства конструкции Антропова можно увидеть на ВДНХ СССР.

ЕГО НАЗВАЛИ РОСКОШНЫМ

Вес — свыше одной тонны, масть серо-бурая, крепкая мускулатура, пропорциональное сложение — таков этот бык-производитель лебединской породы, завоевавший звание чемпиона ВДНХ СССР 1967 года. Красивое и крупное животное вполне оправдывает кличку Роскошный, которую ему дали в Лебединском Госплемрассаднике Сумской области.

В нашей стране за годы Советской власти выведено 10 ценных пород крупного рогатого скота, в том числе и лебединская. Многолетнее разведение помесей украинского степного со швицким, планомерный отбор и подбор животных обеспечили появление новой мясо-молочной породы, отличающейся хорошей продуктивностью. Лучшие коровы дают за лактацию до 12 тысяч литров молока. Быки в возрасте 5 лет достигают веса 850—970 кг. Известны производители, которые весили 1200 кг (бык Сокол).

Победителями своеобразного чемпионата 1967 года стали и другие «тяжеловесы»: бык Нарцисс (1070 кг) симментальской породы из Тростянецкого племзавода Черниговской области и бык Эско (1170 кг) красной эстонской породы, выращенный на Вяймелаасской станции искусственного осеменения Эстонской ССР.

1968 год даст новых чемпионов, достойно прославляющих лучшие качества своей породы.

Выстрел

Памяти комсомольца, погибшего от руки бандита на [illegible]

Затаилась в кедрах непогода,
Оставив сырость свою на берегу.
Донес осенний ветер мягкий гул
Приставшего к причалу парохода.
Не торопясь, гуськом буровики
Шли на тревожную ночную вахту...
А кто-то пробовал курки,
Щетинясь волком злобно и зубасто.
Скрипел под сапогом песок,
След тут же покрывали листья.
Он бросил вахту и ушел в балок,
Гонимый злою мыслью.
Он твердо подошел к стене,
Рванул висевшую двустволку.

Звезда погасла где-то в вышине,
И за рекой завыли волки.
И этот, хваткой им сродни,
Напасть решил лишь только ночью.
Он жил моралью только волчьей,—
«Как можно больше хапани».
И можно пить, и горло драть:
«Без вычетов подайте триста!».
Он крепко сжился с этой мыслью,
Что успевайте только подавать.
Вино в бутылке выпил разом.
Дверь пнул, издав гортанный звук,
И в темноте совиным глазом
Светила папироса с губ.
В другом балке, над чертежом, в кругу
Нависшей низко лампы над столом

Шепча негромко что-то о своем,
Сидел противник нашему врагу.
Комсорг и бригадир передовой
Бригады, самой лучшей в экспедиции.
Перенявший всей своей душой
Комсомола славные традиции.
Увела задумчивость в леса,—
То ли это все от напряженья,—
Только взглядом карие глаза
С чертежа ушли за стены на мгновенье.
И он увидел: быстро между сосен
Месяц мчал сюда, на буровую.
Оседала на траву густую
Голубая, с капельками проснн...
Дверь рванули. И подуло ветром.
Большая тень накрыла весь балок,

Играла кровь, пульсировал висок...
До роковой минуты — метры.
Два равнодушных и слепых зрачка,
Комсомольца взяли на прицел.
Дрожит в испуге пьяная рука.
Но взгляд бандита ясно видит цель.
Бригадир поднялся, вздрогнул лишь слегка:
«Комсомольцы умирают стоя!».
И дуплетом сильным, в два курка,
Грянул выстрел в сердце молодое.
Месяц задохнулся все же в беге,
Опоздав, склонился к соснам головой...
...Выстрел был.
И отгремел он эхом.
И осел на дальней буровой.

С. КУЗНЕЦОВ

* * *

Ночью бушует небо
Мглисто-нефтяного цвета.
А в комнате свежие хлебы,
В комнате жаркое лето.
Вьюга заложила улицам
Ноздри сугробами куцыми.
А в комнате люди целуются,
Пишут стихи, смеются.
Вихри по крышам носятся
В пляске с присядками частыми,
На почтовом нотоносце
«Камаринскую» запластывая!..
В квартире уютно, тихо,
На печке сушатся валенки,
Часы деловито тикают,
Чмокает соскою маленький...
Небо к утру вырядится
В стеганку темноеннюю,
И месяц робко выявится
Долькою апельсиновой.
Люди под небо это
Выйдут из теплых комнат,
Не дожидаясь рассвета:
— По коням!

Сноро наша страна будет отмечать 50-летие Советской Армии. Пышут огнем страницы истории, запечатлевшие многочисленные подвиги бойцов, красноармейцев, солдат. Для меня особенно памятны жуткие дни Велиной Отечественной войны на Украине. Память воскрешает эпизоды, когда не только солдаты храбро сражались с фашистским зверьем, но даже дети, женщины и хилые стариин, доведенные до отчаяния. Не принимая присяги, не одевая солдатской формы, не имея оружия, они умудрялись наносить удары врагу и с гордостью причисляли себя к славному имени Русского, Советского Солдата, к легендарной Советской Армии.

Остап Вишня (Павел Михайлович Губенко), выдающийся советский писатель, юморист, в конце войны написал юмористический рассказ «Зенитка», героем которого и был нак раз простой колхозник дед Свирид. Я перевел с украинского и думаю, что наши читатели с интересом прочтут его.

Б. ЛЕВАНДОВСКИЙ.

ЗЕНИТКА

Сидит дед Свирид на колоде. Сидит, стружит верболозину.

— Как дела, дедуня? Здравствуйте!

— Здравствуйте! Дела? Дела — ничего. Дела, как говорили те песыголовцы, — гут!

— И по-немецки, дедуня, научились?

— Ну да. В соприкасательстве с врагом был, вот и научился.

— И долго, дедуня, соприкасались?

— Да не так уж и долго, но зато трое и от меня в соприкасательстве с земли ушли. Загребли троих на выгоне... И могилу они было насыпали, и крест поставили. Да когда наши вернулись, я и крест порубил, и могилу по ветру развеял... Чтоб и следа от нечисти не было.

Рассказать, говорите? Ну слушайте.

...Приближались фашисты. Обезлюдело наше село. Несколько старых баб только остались. Очутился я по ту сторону реки, в лесу, у партизан... Обед ребятам готовил, лошадей пас. Да захотелось мне поглядеть, кто же в моем доме за хозяина правит, потому как один жил, как палец. Однажды подошел я к реке, когда уже хорошо стемнело, вытянул с камышей спрятанную лодку, сел, поплыл и высадился десантом на своем берегу. А потом перебежками, перебежками между подсолнухами да за сараем в лопухах и замаскировался. Замаскировался и сижу. А в доме, вижу, свет горит, шумят, слышу, кое-кто петь срывается.

Я сижу, жду: пусть, думаю себе, когда уснут, тогда уже приму решение. Долгонько пришлось ждать. Слышу—двери на крыльце — скрип! Выходят трое: двое фашисты, а третий Панько Нужник — старостой они его назначили. Отец его раньше лавчонку в нашем селе имел, а оно сопливое, выплакало, чтобы его в колхоз приняли. А теперь, ишь ты, ста-а-ро-ста! Вышли и прямиком к сараю. А в сарае у меня на чердаке сена немного было... Так вот Панько их туда ночевать ведет, в доме, видите ли, душно. Полезли они на чердак, положились. Слышу — храпят. Я из лопухов потихонечку, на носочках — и в сарай. В руках у меня вилы-тройчата, железные. Я размахиваюсь и сквозь настил вилами — раз, два, три! Как завопят они там, как закричат:

— Вас ист дас?

А Нужник:

— О, спасите! Кто-то с земли из зенитки бьет!

Ага, думаю, сукины вы сыны, уже мои вилы вам за зенитку кажутся, подождите, еще не то будет. И снова перебежками на берег, в лодку и на ту сторону. Через три дня подохли все трое: так потом передавали из села. Я им вилами животы попротыкал. Вот такое мое соприкасательство с врагом было.

— Сколько ж вам, дедуня, лет?

— Кто его знает! Или семьдесят девять, или восемьдесят девять? Разве их сочтешь? Знаю, что девять, а каких уж и не скажу..

— И вы не побоялись один на троих?

— Побоялся? Да, человек господний, война — это ж мое родное дело. Я ж весь свой век воевался с... бабой. Лукерью мою не знавали? Разве ж такие сражения были, как с теми поганцами на чердаке! Да я их, как щурят, передавил! А покойница моя—пусть царствует! — да она сама б на дивизию с рогачом пошла. На что мы с кумом — царство ему небесное! — было, вдвоем... да куда там!

Сижу, было, я на завалинке, зубцы к граблям тешу, а она выйдет на крыльцо да как стрельнет!

— Свирид!

Верите, топор в моих руках сам по себе только скок! скок! скок! По нынешней технике так чистая тебе «катюша». С нею я так напрактиковался, что никакая война мне не страшна. Наступать па Лукерью, правда, я не наступал, больше отбивал атаки, а воевать приходилось чуть не каждый день. Однажды, в воскресенье, мы с кумом, еще и на «достойно» не звонили, не выдержали: выпили малость. И вот Лукерья из церкви!

— Держись,— говорю,— кум, битва будет. Если поодиночке, будем битые. Давай объединимся в войсковое соединение, иначе разгром. Перемелет живую силу и технику! Создали мы соединение. Только лишь она на крыльцо, я вроде как на «ура».

— Что это ты по церквям до обеда толкешься?! Поп медом угощает, что ли?

А кум с правого фланга заходит. Но тут у нас ошибка организационная вышла: рогачи мы не попрятали. Эх! Она хватает рогач и в контратаку. Прорвала фронт. Мы с кумом на заранее подготовленные позиции — в погрео. Опорный вроде пункт. Уж и пироги остыли, а она нас в погребе в окружении держит. Сижу я за кадкой с сывороткой, дремлю. Кум и говорит:

— Как знаешь, Свирид, а я к своим пробиваться буду. У моей Фроси тоже сегодня пироги.

— Гляди, — говорю, — кум, тебе виднее. А лучше не рискуй по дню, пусть уж стемнеет.

— Что ты, Свирид, когда стемнеет? Да какие ж ночью пироги?

Перекрестился кум и рванул в Н-ском направлении. Так и пробился в расположение своей Фроси. Правда, рогачом его таки контузило, но с ног не сбило! А я до самого вечера просидел в окружении за кадкой с сывороткой. Только вечером уластилась немного Лукерья: подходит, открывает погреб.

— Сидишь? — говорит.

— Сижу! — говорю.

— Иди хоть галушек поешь, а то ослабнешь!

— Брось. — говорю, — рогач, тогда выйду!

Боевая была покойница! Было с нею и стратегии и тактики. Где мы с кумом только не маскировались: и в картофельной ботве, и в конопле. Все равно сразу обнаружит. Обнаружит и — вытеснит! Да гонит аж до водного рубежа, к реке. А мы с кумом плавать не умели, стоим в водном рубеже на дистанции, чтобы рогачом не достало. Стоим и мокнем. А она:

— Мокните?! Мокните, иродовые души, я с вас пакли натреплю!

Да, после такой практики мне с теми вшивыми фрицами делать было нечего. Жаль — кума нет: мы бы с ним в соединении не то бы показали. Кум и летчик крепкий был. Залезли на дерево и трясем. А кислушка высокая была, разлапистая. Фашисты проклятые срубили ее. Лукерья в подол кислицы собирает. Трясли, трясли, кхе, кхе, думаем, закурим. Люльки в зубы, кум огонь высекает... А Лукерья снова как бахнет.

— Опять за люльки!

Так мы с кумом как стояли, так с кислухи в пике. Кум таки приземлился, хотя и скатапультировал, а я с пике — в штопор, с штопора не вышел, протаранил Лукерье юбку и врезался в землю! Через полчаса только очнулся, моргнул глазами, гляжу: слева стоит кум, аварию зачухивает, справа Лукерья с бадейкой воды. Шевельнулся — рули поворота ни в руках, ни в ногах не действуют, кабина и весь фюзеляж мокры-премокры.

— Жив, слава богу! — кум говорит. А Лукерья:

— Был бы он жив, если бы не моя парусиновая юбка! Пусть скажет спасибо юбке, что задержала. Увяз бы в землю по самый руль глубины! Эх, летчики. — говорит, — молодчики.

А вы говорите, не испугался ли я троих гитлеровцев? После такой практики?! Такое выдумаете!

— А чем теперь занимаетесь, дедуня?

— Пришли наши — я демобилизовался. Очень быстро немцы драпают, не догоню. Пусть уж молодые гонят. А я детишкам в детский садик свисточки делаю. Такие потешные детки. Да колхозное стадо с эвакуации выглядываю. Надо выпасать, надо восстанавливать после немецкой нечисти. Эх, кума бы мне, мы бы вдвоем... Может, хотите «зенитку» мою поглядеть? Вот она!

И погладил нежно дед Свирид свои вилы-тройчата.

Иностранный юмор

Известный юморист Эгон Эрвин Киш в молодости работал репортером в парижской газете «Богемия». Однажды главный редактор сказал ему: «Если собака укусят человека, это еще не сенсация. Вот когда человек укусит собаку, это новость, достойная печати». Вскоре Киш придумал сообщение собственного корреспондента газеты из Африки: «Одну девушку на реке Шангани крокодил укусил за ногу. Потерпевшая оборонялась и укусила крокодила в голову. Девушка выздоровела О состоянии крокодила неизвестно».

* * *

Один молодой человек долго старался познакомиться с Марком Твеном. В конце концов знакомство состоялось, и назойливый знакомый за несколько минут успел порядком надоесть писателю. Через несколько дней, когда они встретились на улице, молодой человек сказал: «Уважаемый метр, я рад, что вас увидел. Не одолжите ли вы хорошему другу сто долларов?» — «С удовольствием, — ответил Твен, — но у меня нет хорошего друга».

Встреча с прошлым

Л. ЗАВОРОТЧЕВА.

Хочешь, сказку тебе расскажу?
Интересную, длинную сказку.
С горки времени ниже спущусь
И, как прежде, скажу тебе: «Здравствуй!»
То, пожалуй, не сказка, а быль.
Лишь былое мне кажется сказкой...
Потерялись и горечь, и стынь, —
Нет у старости спутать опаски.
Побыстрее спущусь в половину горы:
Моя сказка здесь где-то пропала.
И начну я с той самой поры,
Где конец этой сказки искала.
Не нашла, ты принес его сам.
Поседевший, в глазах — усталость...
Постарела и я в три раза...
Только сказка, как имя, осталась.

* * *

— Охо-хо! — вздохнула тихо печка, —
И швырнула из себя кирпич.
— Глиной я была такой беспечной
И мечтала многого достичь...
В тихой злобе кирпичи швыряя,
Развалилась, погрузнела печь.
— Эх, еще годок бы постояла,
Хоть до лета бы ее сберечь...
И хозяин, повздыхав немало,
Те обломки начал собирать.
На мороз, на снега жало
Вынес кости печки умирать...
А через неделю в доме старом
Все на том же месте, у дверей,
Смотрит в кухню печка зубоскало.
Все из той же глины, кирпичей.

ЛИТЕРАТУРНАЯ СТРАНИЦА

СТАРШИНА

РАССКАЗ — **Б. Лавренев**

К 50-ЛЕТИЮ ВООРУЖЕННЫХ СИЛ СССР

Напрасно старший лейтенант Петров обозвал парня бабой. Его слезы были нестыдные, злые, боевые слезы.

Клименко захотелось сделать для танкиста что-нибудь очень душевное, что могло утешить и обрадовать хлопца. Но он не мог придумать ничего толкового, вздохнул, по привычке тщательно стряхнул с колен хлебные крошки, хотя после трехмесячного окопного сидения брюки приобрели такой вид, что никакое встряхивание не могло им вернуть былого морского шика.

Потом старшина встал, протянул руку и бережно взял свою снайперскую винтовку, прислоненную к траверзу. Окинул внимательным взглядом тускло отливающий синевой ствол, снял замшевый чехольчик с трубки оптического прицела и, дохнув на стекло, протер его вынутой из грудного кармана льняной мягкой тряпочкой. Заглянул в подсумки: обоймы были полны, как зрелый колос зернами. Пощупал на боку сумку с двумя гранатами марки «Ф-1», запросто именуемыми «феньками». Все было на месте и в порядке.

Клименко горько вздохнул. Эх, где то времечко, когда он был комендором орудия? Большое было дело! А теперь вот сиди в норе, как суслик, и постреливай из винтовочки.

Он взял винтовку на ремень. Пришел его час сменять бойца снайперского гнезда на высоте «117», где последние дни шло круглосуточное наблюдение и охота за фрицами. Клименко прошел по окопу до узкого лаза, выводящего на склон высоты, и пополз по нему, продираясь между цепким кустарником, оснащенным свирепыми полуторавершковыми колючками. Он полз осторожно и медленно, осматриваясь, не упуская из виду ни одной мелочи. В его работе нельзя было иначе: где-то могли таиться стволы чужих винтовок, подстерегающих его голову. После получасового ползанья он свалился в накрытую ветками яму к своему подсменному. Тот сообщил ему все данные, указал подлежащие особому наблюдению точки и уполз. Оставшись один, Клименко осмотрелся. Как сказал ему предшественник, узкая балочка с пересохшим руслом горного ручья, в которую спадал склон высоты, глухая и пустая, подозрительно ожила со вчерашнего вечера.

В течение получаса Клименко мог убедиться, что сведения соответствуют действительности. Дважды он заметил, как по дну быстро проскакивали туда и обратно немцы. Старшина волновался. Какого черта понадобилось им в такой дыре?

Он решил не ограничиваться пассивным наблюдением, а попытаться заглянуть в пекло. Для этого ему нужно было перебраться через балочку и вскарабкаться на противоположный склон, с которого можно было просмотреть глубину балочки. С середины балочки начиналась уже ничья земля. Затея была рискованной, но в случае удачи могла принести ценные новости. Клименко накинул на голову капюшон плащ-палатки, вылез из ямы и стал скатываться по склону, плоский и юркий, как ящерица.

Вдруг он припал к земле и насторожился. За поворотом балочки послышались глухое фырчание и скрежет. Было похоже, что по галечному дну пробирается тяжелый и крупный зверь. Клименко одним броском метнулся за крупный обломок скалы. Фырчание становилось все громче, и старшина беззвучно ругнулся, увидя выползающий из-за мысика небольшой немецкий танк. Он приближался, раскачиваясь с неуклюжей важностью, как бегемот, виденный старшиной в зоосаде.

— От же ж, гадюка,— прошептал Клименко,— лезет фланг прощупать.

На миг он пожалел, что в руках у него винтовка, а не кормовая стодвадцатимиллиметровка «Урагана». Мать родная! Двинуть бы по этому стальному кнуру снарядом — вот была бы потеха! А что сделаешь винтовкой? Бить по щелям? Повернется и уйдет!

Танк неторопливо приближался, хрустя раздавливаемой галькой. Клименко лежал неподвижно, и вдруг на его губах стала медленно расплываться странная в его положении, дерзкая и самозабвенная усмешка.

Он нащупал на поясе рукоятку ножа, выпростал его из чехольчика, попробовал концом пальца острие и сунул обратно. Танк подползал к скале, за которой лежал Клименко, и старшина еще прочнее вжался в землю, держа танк цепким, упрямым взглядом. Внезапно люк башни открылся, и выглянул танкист. Его голова медленно поворачивалась на тощей шее. Видимо, осмотр успокоил его. Он каркнул и скрылся. Клименко не шевельнулся, пока танк не прошел мимо него. Тогда, по-кошачьи выгорбив спину, прижимая к левому боку винтовку, старшина бесшумно ссунулся вниз, несколькими легкими прыжками догнал танк и беззвучным броском очутился на его горячей металлической спине. Он присел на корточки рядом с башней. Сердце у него билось жадно и зло. Танк пофыркивая, кроша гальку, шел дальше, не замечая нахального морячка у себя на хребте. Клименко ждал. Крышка люка опять дрогнула, подымаясь. Старшина сжался в комок. Крышка откинулась с лязгом, и немец выставился по грудь, как водяной из колодца.

Не теряя мгновения, Клименко выхватил из сумки «феньку», выдернул чеку и сунул гранату внутрь, захлопнув люк. И сам распластался плашмя на танке.

(Окончание следует).

Продолжение. Нач. в № 15.



Кадр из нового цветного широкоформатного кинофильма «Берег надежды». Марта — артистка Г. Бокаева, профессор Шервуд — артист Б. Бибиков.

Этот фильм, рассказывающий о драматических судьбах американского ученого, создавшего атомную бомбу, и летчика, сбросившего ее на Хиросиму, поставлен на киностудии имени А. П. Довженко режиссером Н. Виноградовским. Автор сценария — А. Левада. Оператор — Ю. Ткаченко. Фотохроника ТАСС.

ФЕВРАЛЬСКИЙ ЭКРАН РАЙОНА

В феврале на экранах нашего района будут демонстрироваться лучшие кинопроизведения отечественного киноискусства: новый художественный фильм по одноименной повести Н. В. Гоголя — **«Вий»**, по одноименной повести Анатолия Калинина новый художественный фильм — **«Цыган»**. Юбилею Советской Армии посвящен фильм **«Их знали только в лицо»**, о борьбе органов госбезопасности с диверсантами и шпионами рассказывает фильм **«Игра без ничьей»**.

„ВИЙ“

Это баллада об одиноком человеке, брошенном в стихию грез и призраков, порожденных темным суеверием наших предков. Несовершенство сознания, инертность Хомы Брута усугубляют эту трагедию. Что может противопоставить постоянно пьяный бурсак ополчившимся против него темным силам? Слово божье, несколько заимствованных им у дьячка заклинаний против ведьм, пьяное бахвальство? Увы, этого, оказывается недостаточно, чтобы выстоять, не побояться. Хома гибнет, вызывая у нас искреннее сожаление.

Хома проходит как бы три стадии, три ступени. Первая ночь — это мелодрама, ночь искушения. Вторая — трагикомедия. Это ночь устрашения. Третья — трагедия. Это трагизм Хомы как личности. Наделенный завидным здоровьем, жизнелюбием, он погиб, потому что не был готов к борьбе, не сумел понять происходящего. Он не поднялся над предрассудками своего времени и пал их жертвой.

Хочется сказать несколько слов о тех, кто делал этот фильм. Фантастическая часть повести (полет ведьмы, три ночи в церкви) особенно сложна при переводе на язык экрана. Нам порой бывает трудно отличить настоящее от подсдельного. Александр Лукич Птушко, известный режиссер-сказочник, художественный руководитель этой постановки. Его неиссякаемая изобретательность и энергия сделали эти фантастические эпизоды центральными в фильме.

„Цыган“

В главных ролях снимаются Людмила Хитяева (Клавдия Пухлякова) и Евгений Матвеев (Будулай). Этих двух замечательных артистов советского кино зритель хорошо помнит по фильму «Поднятая целина», где ими были созданы образы Нагульного и Лушки.

Клавдия и цыган Будулай... две жизни, две судьбы, на которых война оставила свои безжалостные рубцы. В фильме «Цыган» нас привлекает глубина и самобытность двух характеров: простой русской женщины Клавдии Пухляковой и цыгана Будулая. Клавдия, с только что родившейся дочкой на руках, усыновляет цыганского мальчика, которого вытащила из-под раздавленной немецким танком кибитки. Она становится ему настоящей матерью и семнадцать лет живет под страхом: не узнал бы Ваня тайну своего рождения.

И вот на пути ее появляется демобилизованный цыган Будулай. Это одинокий, много переживший человек, потерявший во время войны жену и ребенка. Чутье подсказывает Клавдии, что в привязанности сына к цыгану таится опасность ее разоблачения. Она старается отводить сына от Будулая. А тут еще истосковавшееся по любви сердце, как назло, тянется к этому человеку. Как сложится дальнейшая судьба цыгана Будулая и Клавдии зритель может узнать, просмотрев новый художественный фильм — «Цыган».



Фильм о партизанах-подводниках, совершивших во время войны удивительные по своей смелости диверсии под водой, создан по мотивам известной повести молодого львовского прозаика Э. Ростовцева «Час испытаний». В основу легли действительные события, происшедшие во время Отечественной войны.

В одном из оккупированных немцами строжайше охраняемых южных портов время от времени раздавались взрывы. В воздух взлетали военные корабли, танкеры с нефтью, транспорты с обмундированием и продовольствием. Немцы нервничают. Один за другим сменяются начальники, а взрывы неумолимо продолжают греметь.

И тогда в город для наведения порядка был прислан старый и опытный военачальник, адмирал Ренкгардт. Вместе с начальником гестапо штандартенфюрером СС Хюбе он предпринимает лихорадочные меры для подавления все усиливающегося партизанского движения. Но все тщетно. Удивительные по своей смелости и дерзости диверсии под водой продолжаются.

Чтобы покончить с подрывниками, из Италии был прислан небольшой отряд бойцов, закаленных в подводной войне с Англией. Однако и это не помогло. Но штандартенфюрер не мог признать себя побежденным. Призвав на помощь весь свой многолетний опыт контрразведчика, тщательно анализируя и сопоставляя факты и события, он шаг за шагом приближается к намеченной цели — уничтожению хорошо законспирированного подполья.

Владея аналитическим умом, трезвым расчетом, интуицией разведчика, Хюбе — опасный противник для Галины и Виноградова. Он предвидел все, но не рассчитал силы советских людей, их твердой воли к победе. На противоположном полюсе основного конфликта офицер Черноморского флота Сергей Виноградов и обыкновенная русская девушка, готовившаяся стать преподавателем, — Галина Ортынская, смело вступают в борьбу с матерым гестаповцем Хюбе.

Чувство патриотизма, любовь к Родине и ненависть к врагу неотделимы одно от другого. Они поддерживают Сергея и Галину даже тогда, когда враг сильнее. Это и есть основная мысль фильма, его идейный лейтмотив. Насколько удалось все это рассказать языком экрана коллективу киностудии имени А. П. Довженко, зритель может судить, просмотрев этот фильм на экранах района.

А. ЛОПАТКИН,
директор районной киносети.



В районах Лаоса, контролируемых Патриотическим фронтом, живут люди десятков разных народностей. На вершинах гор поселились мео — племена отважных охотников, земледельцев, ремесленников. Народная власть, не посягая на их национальные традиции и обычаи, вовлекает мео в общую борьбу против империалистической агрессии, за строительство новой жизни, оказывает им помощь в организации просвещения и здравоохранения.

На снимке: кузница на склоне горы деревни Нокок.

Фото А. Губера. Фотохроника ТАСС

Зам. редактора В. КИСЕЛЕВ.

Мегионской нефтеразведочной экспедиции требуются кочегары, имеющие права, по обслуживанию котлов «ПКИ-1С» на буровых. Оплата труда повременно-премиальная. Обеспечиваются жилой площадью.

Администрация.

НАШ АДРЕС: п. Нижневартовск, улица Пионерская, 6.

ТЕЛЕФОНЫ: редактора — 1-23; зам. редактора, зав. отделом промышленности и ответственного секретаря — 1-31; зав. отделом писем, культуры и быта — 1-22; типографии — 1-22 (два звонка).

Нижневартовская типография управления по печати Тюменского облисполкома. Заказ 44.

СОБРАНИЕ КОМСОРГОВ

«Об участии комсомольцев в охране общественного порядка» — такой вопрос стоял на повестке дня собрания секретарей первичных комсомольских организаций, которое состоялось недавно в Ларьяке. О работе и задачах добровольных народных дружин рассказал Н. К. Зайцев. Комсомольцы решили вступить в члены дружины и вовлечь в нее несоюзную молодежь.

Рассматривались вопросы о подготовке к юбилею Советской Армии и 50-летию Ленинского комсомола. Пополнить ряды первичных комсомольских организаций, провести цикл вечеров «Славный путь комсомола» — такие планы у комсомольцев Ларьяка. Школьная и территориальная комсомольские организации взялись за подготовку к 50-летию Советских Вооруженных Сил литературно-музыкальной композиции.

Г. ВОРОНОВИЧ.



Большим уважением пользуется в колхозе имени XXII съезда КПСС Каргапольского района Курганской области трактористка Мария Степановна Шабанова (на снимке). Из 36 лет своей жизни 19 она работает на тракторе.

М. С. Шабанова хороший механизатор, опытный кукурузовод. В минувшем году с каждого из 200 гектаров было получено по 420 центнеров зеленой массы.

Недавно М. С. Шабанова избрана делегатом на XIV съезд профсоюзов СССР.

Фото С. Юдина.

Фотохроника ТАСС.

Коми АССР. Международная комиссия по новым минералам и минералогической номенклатуре утвердила новый минерал и его название «черновит». Он найден и исследован учеными института геологии Коми филиала Академии наук СССР Б. А. Голдиным, М. В. Фишманом и Н. П. Юшкиным.

Минерал назван «черновитом» в честь академика А. А. Чернова, открывшего много полезных ископаемых в Коми АССР.

«Черновит» — призматические кристаллики светложелтого или медово-желтого цвета размером от 0,25 до 0,65 миллиметров. Он является рудным минералом и нашел широкое применение в электронике.

На снимке: Н. П. Юшкин (слева) и Б. А. Голдин исследуют «черновит».

Фото А. Овчинникова. Фотохроника ТАСС



Пролетарии всех стран, соединяйтесь!

ЛЕНИНСКОЕ ЗНАМЯ

Орган Нижневартовского районного комитета КПСС и районного Совета депутатов трудящихся Тюменской области

№ 17 (2375) Год издания 27-й | ЧЕТВЕРГ, 8 февраля 1968 года | Цена 2 коп.

ОТ ОБЯЗАТЕЛЬСТВ — К ДЕЛУ!

Закончился первый месяц третьего года пятилетки. По добрым вестям со всего района уже сейчас можно сказать: начат он хорошо, уверенно несет трудовую эстафету своего предшественника — славного года 50-летия Великого Октября.

Всенародное юбилейное соревнование, в котором принял участие и наш район, увенчалось большими успехами в развитии строительства, нефтедобычи, культуры, в повышении благосостояния трудящихся. Большой шаг вперед сделали наши строители. Коллектив треста «Мегионгазстрой» удостоен высшей награды — переходящего Красного знамени Совета Министров СССР и ВЦСПС. Достойно отметили юбилей строители СМУ-5, отрадны успехи нефтяников, буровиков, нефтеразведчиков.

Юбилейные социалистические обязательства, взятые коллективами в начале года, явились программой действий, мобилизующей и дисциплинирующей силой. Однако итоги осуществления обязательств — не только мера проделанной работы. Это прежде всего выявление возможностей и резервов, высота, с которой определяются перспективы следующего года.

Сейчас, когда развернулось массовое социалистическое соревнование за досрочное выполнение пятилетки к 7 ноября 1970 года, особенно важно сделать конкретные практические выводы из уроков хозяйствования прошлого года, сосредоточить внимание на нерешенных проблемах и трудностях. Программой действия опять-таки должны служить социалистические обязательства, продуманные от первого до последнего пункта, обсужденные и принятые коллективом, каждым работающим.

Партийные и профсоюзные организации должны позаботиться о том, чтобы результаты минувшего года были по-деловому обсуждены. Бескомпромиссно, не ссылаясь на юбилейные награды и поощрения, проанализировать все недостатки и учесть их на будущее. Та шумиха и парадность, которая имела место в ряде предприятий, не принесла пользы. Поэтому, пропагандируя итоги юбилейного года, надо конкретно подходить к задачам предприятия.

Для успеха дела первостепенное значение имеет последовательное выполнение указаний XXIII съезда КПСС по научной организации производства, труда и управления, активное распространение опыта передовиков, индивидуальные социалистические обязательства, борьба за коммунистический труд. Все это входит в обязательства. А они, соответственно, являются предпосылками досрочного выполнения планов 1968 года и пятилетки.

ПРЕМИЯ ЗА ТРУД

С хорошими показателями в труда закончили юбилейный год нефтеразведчики Мегионской экспедиции. По итогам социалистического соревнования IV квартала ин за добросовестный труд Министерством геологии РСФСР присуждена третья денежная республиканская премия.

Готовятся к навигации

С каждым днем приближается нефтяная навигация. Об этом не забывают труженики второго нефтепромысла «Мегионнефть». Здесь ускоренными темпами ведется подземный ремонт скважин. Из семи отремонтировано уже пять.

Сейчас ремонтники приступили к очистке резервуаров, осмотру и профилактическому ремонту нефтепромыслового оборудования. Замечательный труд В. Я. Рудольфа, Я. А. Мартына, А. И. Новосальцева, П. Ф. Полякова, Н. Т. Петрова, Г. А. Климанова и других вселяет уверенность в том, что навигация будет встречена во всеоружии.

И. ЕГОРОВ,
наш нештатный корреспондент.

«ЭЛЕКТРИЧЕСКИЙ» САМОСВАЛ

Автомобиль-самосвал, способный перевозить 65 тонн груза, начали изготовлять на заводе недалеко от Минска.

Новая машина принципиально отличается от выпускаемых сейчас самосвалов. Вместо обычной гидравлической передачи она снабжается электрической. 850-сильный двигатель приводит в действие генератор, который снабжает энергией встроенные в колеса моторы.

(Корр. ТАСС).

ПРАВОФЛАНГОВЫЕ

Труженики строительного управления № 909 государственный план 1967 года по многим показателям значительно перевыполнили. Эти результаты были достигнуты благодаря самоотверженному труду всех членов нашего коллектива. В управлении шесть бригад борются за право называться коллективом коммунистического труда. Жестки требования к ним, но к 50-летию Великого Октября за успехи в социалистическом соревновании трем коллективам было присвоено это звание. Среди них — экипажу экскаватора № 21. Вот о них мне и хочется рассказать.

И. В. Объедкин и Л. Т. Боровков — машинисты экскаватора — работают в СУ-909 с первых дней создания организации. Они отлично понимают роль рабочего и гордятся своей профессией. Они всегда четко и продуманно организуют свой труд, бережно относятся к своему экскаватору. Вовремя проводят технические осмотры, ремонт, регулировку узлов машины. Короче, по-хозяйски относятся к своим обязанностям. И это не замедлило сказаться на работе, которая сторицей вознаградила их старание и честность. За декабрь—январь план ими перевыполнен почти в два раза. И так из месяца в месяц.

Но видеть только свою работу, свои заботы — это одна сторона. Им обоим далеко не безразлично, как обстоят дела с механизацией на строительстве автодорог. В нужных случаях они бьют тревогу, предъявляют справедливые требования к администрации, требуя принятия неотложных мер для ликвидации тех или иных неполадок, просчетов.

И. В. Объедкина хорошо знают в коллективе и как одного из лучших рационализаторов. Его предложение по устройству режущей кромки на клин-бабе при рыхлении мерзлого грунта принесло большой экономический эффект.

Человек нашел свое место в работе, в коллективе. Часто И. В. Объедкин и Л. Т. Боровков, как активные члены местного комитета, оказывают помощь делом или советом своим товарищам по работе...

Дружно живет маленький коллектив с экскаватора № 21. Кроме них на нем работают Г. И. Чепкасов и Э. Нейворт. Своим примером он помогает людям относиться к работе с душой, болеть за дела и планы всего стройуправления.

В. НОГАЙ,
начальник планового отдела СУ-909.



Таллин. Коллектив ордена Трудового Красного Знамени машиностроительного завода завершил испытания трехконтурного аппарата воздушного охлаждения, предназначенного для конденсации продуктов переработки нефти и газа. Новый аппарат «АВГТ» весит 106 тонн, высота его почти с трехэтажный дом, поверхность охлаждения 20 тысяч квадратных метров. Он один заменяет восемь подобных аппаратов «АВГ», которые предприятие выпускает серийно.

На снимке: «АВГТ», изготовленный для нефтеперерабатывающего завода в Красноводске.

Фото В. Горбунова.

Фотохронике ТАСС.

Считать затраты, бороться за качество

Отчет с партийно-хозяйственного актива треста „Мегионгазстрой“

На состоявшемся партийно-хозяйственном активе треста «Мегионгазстрой» была подробно рассмотрена деятельность всех подразделений треста. Труд коллектива строителей по итогам выполнения плана в юбилейном году высоко оценен. Ему присуждено переходящее Красное знамя Министерства газовой промышленности СССР и ЦК профсоюза нефтяной и химической промышленности. В ходе выполнения социалистических обязательств за достойную встречу 50-летия Великого Октября коллектив треста вышел победителем во Всесоюзном соревновании.

В минувшем году трест сдал в эксплуатацию 109 промышленных, жилых и соцкультбытовых объектов с вводом основных фондов на сумму 17281 тысяча рублей, что соответствует годовому заданию. Государственная комиссия приняла в эксплуатацию много нефтяных объектов.

Между тем строительными управлениями треста мало введено в действие объектов соцкультбытового назначения. Не справилось со своими задачами строительное управление № 13, не сдавшее в эксплуатацию два детских сада, холодильник, столовую, склады орса.

Одним из основных показателей работы строительных организаций является качество строительных работ. К сожалению, оно остается пока низким. Нарекания, недовольство трудящихся качеством жилья, культурно-бытовых объектов являются красноречивым свидетельством строительства «на скорую руку». Из сданных за 1967 год объектов лишь две трети приняты с хорошими оценками. Особенно неблагополучно с качеством работ в СУ-13. Начальникам участков тт. Коневатову, Александрову, Ланге надо повысить требовательность к качеству, взыскательнее спрашивать с мастеров за брак.

1967 год показал насколько неудовлетворительно поставлено дело в отделе материально-технического снабжения. К началу навигации разгрузочные площадки не были подготовлены с точки зрения правильного и грамотного складирования для материалов крытого хранения. Не было подъездных дорог для вывозки материалов, полностью отсутствовала какая-либо механизация. Продуманной организации по приему грузов не было, и приемка их проходила вне всякого учета и не в соответствии с отгрузочными документами. Это лишало возможности предъявления рекламаций поставщикам по количеству и качеству. В аппарате отдела люди без инженерно-технического образования.

В задачу ОМТС входит не только обеспечение стройки материалами, но и контроль за их использованием. Чего только не увидишь на объектах строительства! Сколько гибнет материалов! Отсутствие учета, безнаказанность виновных — благоприятные условия для расхищения. Взять строительную площадку микрорайона 5-а. Хаотическое смешение бруса, шлаковаты, пиломатериалов, столярных изделий, оконного стекла... И все это ломается, деформируется, приводится в негодность проходящим транспортом. Такая же картина на участках т.т. Ланге и Александрова. Бесконтрольно расходуют строительные материалы и изделия работники СУ-18.

Это говорит о том, что в управлениях низка дисциплина. Ошибочно представлять проблему дисциплины лишь прогулами и опозданиями. Социалистическая дисциплина труда охватывает комплекс проблем, требует ответственного, заинтересованного отношения к делу. Это—экономия труда, материалов, хозяйственное отношение к рабочему времени; это научная организация труда.

Организация работ, труда, технология, ритмичность, качество, координация всех служб зависят от производственно-технического отдела. Это мозг и сердце треста. Следует отметить, что его жизнедеятельность очень слаба и этот отдел не стал координирующим центром.

Организация работ требует большого пересмотра. В течение всего года действовала «авральная система», за счет которой нарушалось трудовое законодательство. К концу месяца обычно на стройучастках лихорадочно спешили вытянуть план. Отсюда и низкое качество, бессистемный завоз материалов. Отсюда и недостаточное внимание к специализированным работам субподрядчиков. Вот почему нарушается технология в строительстве. Вот почему на каждый вложенный рубль нет отдачи, омертвляются сотни тысяч рублей.

Это не простое упущение, это незрелость инженеров ПТО управлений и треста, непонимание основного закона экономического развития предприятия. Мы чрезмерно увлеклись счетом на миллионы и мало затрачиваем усилий на получение соответственных результатов. Поэтому вопрос выполнения плана по вводу в действие объектов в 1968 году заслуживает особого внимания.

Плохо приживается в тресте новая система оплаты труда за выполнение строительно-монтажных работ. Все это исходит от застоявшейся экономической безграмотности. Из всех подразделений треста только в СУ-12 ведется экономическая учеба. Экономические и плановые показатели здесь лучше, и весь прошлый год управление работало по новой системе оплаты. Расчеты с заказчиками производились за объект в целом или за законченные этапы. Эта прогрессивная система дала очень хорошие результаты.

СУ-12 на 1967 год был установлен план строительно-монтажных работ в сумме 5 107 тысяч рублей, фактически выполнено на 6 151 тысячу рублей. Годовой план сдачи объектов в эксплуатацию был установлен в сумме 6180 тысяч рублей основных фондов, фактически введено 9 059 тысяч рублей, или на 146,5 процента.

В 1968 году во всех управлениях эта система должна быть основной и единственной. Все то хорошее, что есть в каждом управлении, должно закрепиться, к этому обязывают высокие награды. А все то, что мешает еще большему прогрессу и укреплению экономической мощи, должно быть подвержено бескомпромиссному анализу и изжито.

Коллектив треста «Мегионгазстрой» в целом показал свои возможности и способности успешно решать задачи советского строительства. И нет сомнения, что он будет наращивать силы для более успешных результатов по пути решения еще больших задач— по объему и великих — по значимости.

Л. ЗАВОРОТЧЕВА,
наш корреспондент.

Наша боевая слава

К 50-летию Советской Армии

Репортаж из Центрального музея Вооруженных Сил СССР



Успехами в боевой и политической подготовке встречает 50-летие Вооруженных Сил СССР личный состав Н-ской части дважды Краснознаменного Балтийского флота.

Командир отличного отделения минеров, классный специалист, комсомолец старшина 2-й статьи Ж. Мукатаев (в центре) проводит занятия. Команда старшины — лучшая в части.

Фотохроника ТАСС



Наши воины владеют новейшей боевой техникой. Зенитная ракета на стартовой позиции.

Фотохроника ТАСС

Острием в зенит устремлена грозная баллистическая ракета. Мощный боевой танк застыл на каменном пьедестале. Между ними — широкая лестница: вход в музей. Непрерывным потоком идут сюда люди: пожилые и молодые, военные и гражданские, женщины и дети. Одни волнуются: они прошли суровую школу войны и в музей идут будто на свидание со своей тревожной молодостью; другие осматривают музейные экспонаты с интересом, любопытством, восхищением; в глазах третьих, преимущественно старых людей, застыла скорбь: безошибочно узнаешь, их сыновья или дочери не вернулись с полей сражения.

Вот у макета рейхстага полковник-артиллерист рассказывает жене, откуда он вел огонь по цитадели фашизма. Вот десятидвенадцатилетние мальчишки с недетской серьезностью рассматривают куски искаженного металла — останки самолета-шпиона, сбитого в советском небе 1 мая 1960 года.

Музей Вооруженных Сил Советского Союза... От небольшой выставки «Жизнь Красной Армии и Флота», открытой в 1920 году, до громкого звания из стекла и бетона с 23 демонстрационными залами — таков путь хранилища нашей боевой славы.

В создании музея участвовали бойцы, командиры, многие советские люди. Они приносили и присылали документы, фотографии, оружие, вещи героев, боевые трофеи. Многие первые экспонаты сохранились до наших дней.

Рядом с личными вещами В. В. Куйбышева и В. И. Чапаева лежит сломанная пополам шашка: она принадлежала А. П. Николаеву, бывшему царскому генералу, перешедшему на сторону революционного народа. В 1918 году белогвардейцам удалось взять его в плен. Объявляя патриоту приговор — казнь через повешение, — враги сломали у него над головой эту шашку.

— Вы отнимаете у меня жизнь, — сказал палачам А. П. Николаев, — но вы не отнимете у меня веры в грядущее счастье людей...

Тихо колышутся боевые знамена прославленных частей и соединений Красной Армии, под которыми они одержали над врагом не одну блистательную победу. В витринах музея — декреты Советской власти об организации РККА, о создании Красного Флота, об обязательном обучении военному искусству; первые уставы Красной Армии; резолюции съездов партии о войне и мире; карта-схема распоряжений и указаний В. И. Ленина по вопросам обороны Советского государства в 1918—1920 годах; листовки, плакаты, фотографии, отражающие героическую борьбу Красной Армии и Военно-Морского Флота с врагом в разных концах страны.

Зал «На страже мирного труда» открывается призывом В. И. Ленина: будьте начеку, товарищи, берегите обороноспособность нашей страны и нашей Красной Армии, как зеницу ока! Многочисленные экспонаты наглядно свидетельствуют: Красная Армия тесно связана с народом, она — его плоть и кровь. Вместе с ростом и укреплением экономики, с индустриализацией страны перевооружаются и совершенствуются Вооруженные Силы Страны Советов.

Ни один зал музея не бывает пуст. Но особенно много посетителей привлекают экспозиции, посвященные Великой Отечественной войне — самой тяжелой и жестокой из всех пережитых нашей Родиной. Здесь «говорят» даже камни. Вот надпись-клятва неизвестного солдата, найденная на стене одной из казарм Брестской крепости: «Я умираю, но не сдаюсь. Прощай Родина! 20. VII. 41 г.»

Бесконечно волнуют экскурсантов фотоснимки закопченных стен Сталинграда, выщербленные осколками снарядов кирпичи — немые свидетели и участники ожесточенных уличных боев. Величие духа народа нашего, 200 дней и ночей защищавшего волжскую твердыню, запечатлено в многочисленных документах.

О невиданном мужестве и отваге наших бойцов и командиров повествуют боевые знамена частей, оружие, личные вещи патриотов. Среди них — и вещественные документы советских воинов, освобождавших Европу от коричневой чумы. Например, рядом с грамотой о присвоении Федору Полетаеву звания Героя Советского Союза лежат Золотая медаль— высшая награда Италии и медаль Гарибальди.

Посетители музея с волнением читают Постановление граждан польской деревни Герасимовиче об увековечении памяти Героя Советского Союза ефрейтора Г. П. Кунавина, парторга роты 1021-го стрелкового полка, который закрыл телом амбразуру вражеского дзота, обеспечив успех своему подразделению.

«...Учителям, — гласит этот трогательный документ, — каждый год начинать первый урок в первом классе с рассказа о воине-герое и его соратниках, чьей кровью для польских детей добыто право на счастье и свободу.

Пусть прослушают дети этот рассказ стоя. Пусть их сердца наполнятся гордостью за русского брата воина-славянина. Пусть их понимание жизни начнется с мысли о братстве польского и русского народов».

В экспозициях музея широкое отражение нашли также колоссальные достижения советской военной науки и техники в послевоенные годы. Макеты ракетных установок, современных танков, орудий, самолетов, кораблей, материалы о космонавтах, парашютистах, подводниках наглядно рассказывают о боевой учебе, повседневной жизни Советских Вооруженных Сил.

Залы музея не в состоянии вместить «живые» экспонаты — танки, зенитные и противотанковые пушки, тяжелые орудия, ракеты, самолеты, бронепоезд. Они стоят во дворе музея.

Центральный музей Вооруженных Сил СССР — живая история Советской Армии и Военно-Морского Флота, которые стоят на страже мира и прогресса всего человечества.

Инженер-майор
Е. БОГДАНОВ.
(Пресс-бюро «Правды»)



Тридцать лет назад в охотничьи угодья Алтайского края были выпущены несколько десятков американских норок Они очень быстро акклиматизировались и стали хорошо размножаться Теперь норка расселилась в двадцати двух районах края и в Горно-Алтайской автономной области Ежегодно охотники добывают несколько тысяч шкурок этого ценного зверя.

На снимке: норка в алтайском бору.

Фото Е. Логвинова. Фотохроника ТАСС.

Нефтепровод в опасности

НАМ ПИШУТ

Хорошее противопожарное состояние на объекте зависит не только от работников пожарной охраны, но гораздо в большей степени от руководителей, заведующих промыслов, начальников участнов. Однако не всегда предлагаемые противопожарные мероприятия выполняются ими в срои, вследствие чего возникают пожары на промышленных объектах, которые наносят большой ущерб народному хозяйству. Лишь из-за невыполнения противопожарных требований на насосной кустовой станции первого нефтепромысла 13 апреля 1967 года возник пожар. Огнем выведено из строя оборудование, НПУ потерпело большой убыток. Случай печальный. Но, к сожалению, из этого случая по сей день правильного вывода не сделано администрацией предприятия.

В настоящее время сборный нефтепровод на всех участках пересечения с грунтовыми автодорогами не защищен патронами (кожухами из стальных труб) или мостиками, которые бы, воспринимая на себя нагрузку от проходящего транспорта, предотвращали деформацию труб. Такая безответственность может вызвать разрыв нефтетрубопровода по сварному шву.

На участке «Нефтепромысел № 1 — Нефтепари» трубопровод пересекается дорогой более 10 раз. Иметь такое количество проездов по существу нет необходимости. Было бы вполне достаточно иметь 2—3 оборудованных проезда. В ряде проездов абсолютно нет никакого заглубления, вся нагрузка от проходящего транспорта полностью ложится на нефтепровод.

Подобные условия эксплуатации нефтепровода не укладываются ни в какие нормы. И это грубейшее нарушение правил пожарной безопасности. Для профилактических мер требуется в сотни раз меньше средств, нежели для ликвидации аварии или пожара в случае их возникновения. При подобной эксплуатации нефтепровода нет гарантии в его безопасной работе.

Руководству НПУ «Мегионнефть» следует это учесть и принять конкретные меры к устранению данного нарушения в ближайшие сроки.

Н. МАШАНОВ,
инструктор ВПЧ-5.

Примите благодарность

Я работаю в ДСРУ-3, недавно был направлен в Мегион на участок, и там 19 ноября 1967 года произошло несчастье — пьяный хулиган нанес мне ножевое ранение. Я много потерял крови. В больнице крови моей группы не оказалось. И тогда на помощь врачам пришли шофер со скорой помощи Василий Никитович Трифонов, который дал 500 граммов крови, и Нина Алексеевна Сухарева — акушерка из родильного отделения.

Я глубоко благодарен этим людям, а также врачам и медсестрам, которые спасли мне жизнь. Желаю им хорошего здоровья, успехов в их нелегком труде, этим людям в белых халатах, которые и днем и ночью стоят на страже здоровья человека.

Сейчас я чувствую себя хорошо.

В. ВАГИН.

МЕДРАБОТНИКИ—НАЦИОНАЛЬНОМУ НАСЕЛЕНИЮ

На несколько сот километров раскинулся наш район, в самых отдаленных его окраинах живут рыбаки и охотники ханты. Раньше жители Корликов, Соснового Бора, Колек-Егана, Пасола и других поселков не могли получить квалифицированной медицинской помощи. Сейчас в районе 15 из 16 фельдшерско-акушерских пунктов полностью укомплектованы квалифицированными фельдшерами и акушерками.

Славно трудятся, пользуются заслуженным уважением, часто выезжают по вызову, оказывая практическую медицинскую помощь населению Больше-Тархово фельдшер Л. Н. Гусельникова, С. Т. Волкова из Былино, М. И. Кочкин из Вампугольска, В. В. Батурина из Чехломея и другие медработники.

Минувший год значительно облегчил работу отдаленных медицинских пунктов. Туда по мере необходимости завозились санавиацией необходимые медикаменты и бакпрепараты. Улучшилась консультация и доставка экстренных и тяжелобольных, оказание им медицинской помощи в условиях специализированных лечебных учреждений.

Медработники района повышают свои знания, перенимают опыт и навыки, учатся на базах районной, окружной и областной больниц. Так, за 1967 год прошли специализацию 12 средних медработников, 9 врачей. Налажена помощь населению отдаленных национальных поселков врачами различных специальностей.

Бригада врачей из районного центра выезжала в Корлики, Охтеурье, Ваховск, Ларьяк, Мегион. В ближайшее время намечается выезд врачей райбольницы в Корлики, Зайцеву Речку, Былино, Б-Тархово, Ваховск, Пасол. А в апреле планируется выезд бригады врачей из района и округа в Сосновый Бор, Корлики.

Несмотря на достигнутые улучшения в нашей работе, медицинское обслуживание населения района еще не на должном уровне. В этом и наша вина, в работе некоторых медработников есть случаи халатного отношения к своим обязанностям. Но в основном работа значительно затрудняется по причинам, от нас не зависящим. Например, Корликовская участковая больница находится в очень плохом состоянии. Она требует незамедлительного капитального ремонта. В настоящее время лечение больных там затруднено.

Около полугода ремонтируется главный корпус районной больницы. И мы не имеем возможности госпитализировать тяжелобольных, особенно детей грудного возраста. На низком уровне пока пропаганда медицинских знаний. Недостаточно еще мы имеем медикаментов, чтоб удовлетворить потребности медицинских учреждений отдаленных национальных пунктов. Медицинская служба значительно улучшила бы свою работу, если бы учитывали наши нужды. Надеемся, что нам будет оказана практическая помощь.

П. МАХАНЕК,
главный врач района.



ЛЕНИНГРАД. Премьера пьесы американского драматурга Юджина О'Нила «Луна для пасынков судьбы» состоялась в Академическом Большом драматическом театре имени М. Горького.

Спектакль поставил народный артист СССР Г. А. Товстоногов. В главной роли дебютировала выпускница МХАТ Ирина Лаврентьева. Она создала выразительный образ девушки Джози Хоген — дочери разорившегося фермера.

На снимке: Джози Хоген — И. Лаврентьева, Джеймс Тайрон — народный артист РСФСР Е. З. Копелян.

Фото М. Блохина.

Фотохроника ТАСС

Бумажная карусель

Письмо тов. Череповой из села Б-Тархово мы получили еще в октябре прошлого года. Вот коротко его содержание: **«Мы с мужем участнии Отечественной войны, оба работаем. У нас двое детей 15-ти и 17-ти лет. В настоящее время они выехали учиться. Но во время летних каникул приезжают домой. Жилищные условия у нас плохие. Профком районо выделил нам квартиру, но председатель исполкома сельсовета т. Иванова эту квартиру отдает учителю Л. Н. Балинской...»** И далее автор письма спрашивает: **«Какой семье нужна большая жилплощадь?»**

Письмо отправили на расследование. А вскоре пришло еще одно письмо от Череповой. **«В чем же дело?** — опять восклицает автор. — **Разве я не права?! Почему тов. Иванова одних притесняет, другим дает широкую дорогу?»** И далее приводит ряд обвинительных фактов. Заканчивается письмо словами: **«Где же справедливость?»**

Да, обвинения очень серьезные, причем в адрес депутата, человека, которому избиратели, его односельчане, доверили самое ответственное дело — служить людям, защищать их интересы, оказывать повседневную помощь во всем.

Вот что выяснилось после расследования жалобы. Действительно, квартира, занимаемая сейчас тов. Череповой и ее мужем Кабановым, нуждается в капитальном ремонте. Районо выделило им жилплощадь в 42 квадратных метра. Исполком сельского Совета Больше-Тархово предложил тов. Череповой отдать эту квартиру более нуждающейся тов. Балиной, в семье которой пять человек. А им предоставили жилплощадь в 20 квадратных метров. Муж согласился, но Черепова категорически отказалась вселяться, настаивая на большей жилплощади.

Если говорить о справедливости, к которой взывает тов. Черепова, в данном случае поступили как раз гуманно, справедливо. Следует спросить вас, тов. Черепова, вашим же вопросом: кто острее нуждается в большей квартире, вы с мужем или семья Балиной?

Разные приходят письма в редакцию. Немало среди них и жалоб, требующих серьезного разбирательства, может быть, целого коллектива людей. Ни одно письмо не остается без внимания в редакции газеты. Но иногда исход расследования писем, жалоб не удовлетворяет некоторых лиц, обратившихся к нам с просьбой. И тогда они шлют вновь письма, телеграммы. Именно так поступила Черепова. Такая бумажная карусель автора в редакцию, редакции к автору и в другие инстанции закручивается порой на месяцы, отнимая на бесполезную переписку драгоценное время многих людей.

К сожалению, тов. Черепова не одинока. Еще есть люди, которые пытаются воспользоваться трибуной газеты для достижения своих личных целей, замаскировывая это поисками законности и справедливости. Будьте же прежде всего справедливы сами. Добивайтесь справедливости. Мы за беспристрастное отношение к грубым явлениям нашей действительности, за утверждение всего лучшего в ней и во взаимоотношениях людей.

Н. ИСАЕВА.

СТРОЙКИ НОВОЙ ПЯТИЛЕТКИ

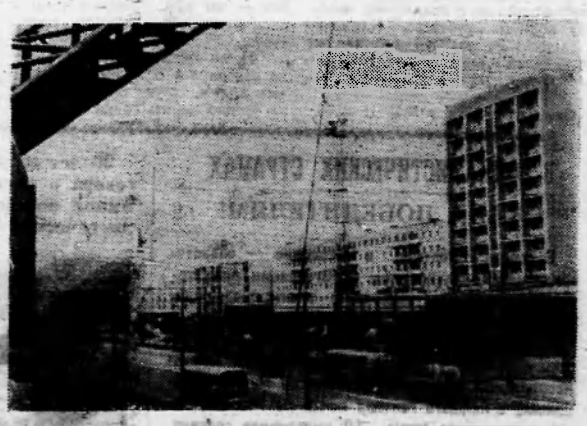

Новосибирск за пятьдесят лет вырос в 26 раз. Он раскинулся на территорин в 48 тысяч гектаров и вошел в число 130 крупнейших городов мира. Если раньше город на Оби рос вширь, то теперь он поднимается и ввысь. Половина всех жилых домов, которые намечено возвести за пятилетие, будет иметь девять и более этажей.

На снимке: строительство многоэтажных домов на Красном проспекте.

Фото В. Лещинского Фотохроника ТАСС

СТАРШИНА

РАССКАЗ — **Б. Лавренев**

Глухой удар потряс броню и отдался в теле Клименко таким толчком, словно кто-то с размаху хватил его по животу тяжелой доской. Крышку люка подбросило волной взрыва, и из танка рванулся столб горького дыма.

Раздался и затих протяжный стон. Не раздумывая, старшина перекинул ноги через закраннку и спрыгнул вниз. Он повернулся к головной части танка и нащупал рычаг броневой заслонки. Дым уже вытянуло, глаза освоились с полумраком, и Клименко, открыв заслонку, увидел спину водителя, сползшего головой на рукоятки управления. Клименко ухватил его за ворот и рванул к себе. Голова фрица вяло завалилась назад.

«Неужто сдох?»— подумал Клименко.

Это было досадно. Клименко рассчитывал, что граната только оглушит водителя, прикрытого заслонкой. Танк был захвачен, но у старшины были свои планы, и гибель водителя срывала их. Клименко не знал мотора и ничего не понимал в управлении этой грохочущей черепахой. А задерживаться не приходилось. Правда, взрыв в наглухо закрытой коробке ударил негромко, но в горах звук разлетается предательски, и каждую минуту из-за поворота балки могли появиться привлеченные шумом враги. А стоит им налететь— и из победителя можно разом обратиться в побежденного. Но фашист, лежащий на рычагах, неожиданно шевельнулся и простонал. Клименко радостно вздохнул, с отчаянием ткнул фрица в загривок, показывая на рычаги. И вдруг в мозгу у него завертелось неуловимое, скользкое, упрямое чужое слово. Он и помнил его и не мог вспомнить. Оно увертывалось, как ртуть из пальцев.

— Как же оно? Ну, еще политрук тогда объяснял... газета была у немецких контриков... Как же?

И неожиданно слово вспыхнуло, как взблеск молнии.

— Форверц!— закричал он таким голосом, что стенки танка загудели в ответ.— Форверц, порви твою печенку.

Немец сообразил и испуганно закивал:

— Форвертс!.. Я... их ферштее... Я!

— Ясно, что ты, а не я,— прикрикнул Клименко. — Газуй на полный без дураков!

Фашист включил сцепление. Заурокотал мотор, и танк рванулся, запрыгав по каменистому дну балки. Клименко высунулся из танка. Танк мчался, шатаясь, как корабль в шторм, и на полном ходу вылетел на открытое пространство. Завидев знакомую глинистую полоску родного брустверa, Клименко закричал от радости и тотчас же стремглав нырнул в люк. Несколько пуль с треском ударили в броню, и старшина сообразил, что товарищи, не подозревая о происшествии, приняли его появление за атаку врага и встречают огнем. Он сорвал фуражку, проткнул ее штыком и, выставив ее наружу, замахал ею.

Пули перестали щелкать по танку. Тогда Клименко рискнул и сразу выскочил по пояс, продолжая махать фуражкой и кричa:

— Ша, хлопцы! Не вадо шума! Это ж я... Клименко! Понимаете, Клименко!

Танк с разбегу, качнувшись, пролетел через бруствер и скатился в прогалину. Старшина опять ткнул немца:

— Капут, Ганс! Выключай — приехали!

Моряки возбужденно облепили танк. Клименко вылез наружу, таща за шиворот немца. Веселый, потный, он поглядел сверху на друзей и спрыгнул на землю.

— Принимай Ганса! Понятливый оказался, ве вовсе Адольф его затуркал.

Тогда в кучке моряков, как залп, грянул хохот из десятка крепких краснофлотских грудей. Дружеские руки со всех сторон тянулись и тискали старшину.

— Отставить аврал! Что за юбилей?

Клименко обернулся и вытянулся:

— Разрешите доложить, товарищ старший лейтенант. Старшина Клименко из операции на трофейном танке прибыл.

— Объясните толково, — сказал командир роты, — откуда танк?

— Так я ж его привел, — внезапно смутясь, тихо сказал Клименко.

Петров пристально посмотрел на него, подошел к танку, оглядел его, и лицо его осветилось мальчишеской ухмылкой, начисто стершей маску сурового воина.

— Ну, что еще?— спросил Петров, видя, что с языка старшины рвутся слова.

— Я насчет того... Разрешите, товарищ старший лейтенант, отдать этот чайник тому танкисту. Я ж для него старался. Жаль было хлопчика. Так он за своим танком страдал...

— Разрешаю, —сказал старший лейтенант, выдержав паузу, и голос у него дрогнул.

— Ребятки, давай танкиста!— крикнул Клименко.

Танкиста, заспанного и недоумевающего, выволокли из блиндажа. Он растерянно мигал, оглядывая танк; Клименко, моряков. Старшина хлопнул его по плечу.

— Получай, дружок, — сказал он ласково, — отдаю задаром в счет братства по оружию. Мы вам — вы нам... Бери и катайся на этом жеребце сколько требуется...

И, не ожидая ответа, старшина отвернулся с таким равнодушным видом, точно ему уже давно наскучило дарить танки.

Окончание. Нач. в №№ 15 и 16.

К 50-ЛЕТИЮ ВООРУЖЕННЫХ СИЛ СССР



17.000 спортсменов подготовил за двадцать лет Первый московский городской клуб ДОСААФ. Сейчас здесь занимаются свыше 100 спортсменов-допризывников. Они изучают материальную часть самолетов и вертолетов, теорию и технику пилотирования.

На снимке: идут классные занятия по изучению теории полета вертолета «МИ-1».

Фото Г. Мазура. Фотохроника ТАСС

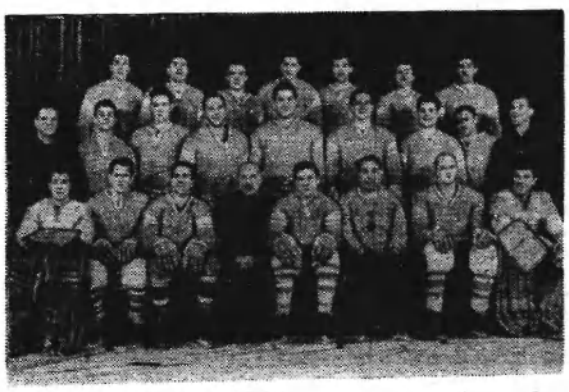

Сборная команда СССР по хоккею с шайбой. Она примет участие в X зимних Олимпийских играх в Гренобле (Франция), которые будут проходить с 6 по 18 февраля 1968 года.

Фото В. Шандрина. Фотохроника ТАСС

НАРУШИТЕЛИ НАКАЗАНЫ

Состоялось заседание административной комиссии при Нижневартовском исполкоме районного Совета депутатов трудящихся. Комиссия рассмотрела административные протоколы, составленные работниками милиции. За нарушение установленных правил соблюдения санитарного режима в поселке Нижневартовск граждане Г. Г. Шманова, Н. А. Оленновская, А. А. Зиновьева, А. И. Блинова, М. Х. Ризванова, Д. С. Тимирбаева, Г. С. Гитаулина и Ф. М. Шафигулина были подвергнуты штрафу в сумме десять рублей каждая. На различные суммы были оштрафованы граждане, нарушающие паспортный режим, — Л. М. Надеждина, Т. М. Жирнов, З. И. Комонова, В. И. Капитонов, М. М. Фатхумина, Ф. П. Останина, Л. Н. Заметаева, А. Я. Орлов и Е. Е. Куликова.

В. ШВЕЦОВ,
член административной комиссии.



Члены сборной команды СССР по авиамодельному спорту Г. Н. Стулов и Н. Т. Петряков (г. Горький) со своей новой моделью, с которой они выступят на соревнованиях в Хельсинки летом этого года.

Фото Г. Мазура. Фотохроника ТАСС.

СПОРТ

КАСАБЛАНКА. (ТАСС). Сборные СССР, Северной Ирландии, Турции вошли в четвертую группу 9-го чемпионата мира по футболу, который состоится в 1970 году в Мехико. Так решила жеребьевка, проведенная ФИФА в Касабланке. А вот другие европейские группы: 1. Португалия, Швейцария, Румыния, Греция. 2. Венгрия, Чехословакия, Ирландия, Дания. 3. Италия, ГДР, Уэльс. 5. Франция, Швеция, Норвегия. 6. Испания, Югославия, Бельгия, Финляндия 7. ФРГ, Шотландия, Австрия, Кипр. 8. Болгария, Голландия, Польша, Люксембург.

В Южной Америке названы такие группы: 10. Аргентина, Перу, Боливия. 11. Бразилия, Венесуэла, Колумбия, Парагвай. 12. Уругвай, Чили, Эквадор.

■■■

КОПЕНГАГЕН. Александр Метревели, победив И. Эль Шафея (ОАР) со счетом 5:7, 6:3, 6:4, вышел в финал первенства северных стран по теннису.

■■■

НЬЮ-ЙОРК. На легкоатлетических соревнованиях «Рыцари Колумба» в реконструированном нью-йоркском зале «Мэдисон сквер-гарден» серебряный призер Токийской олимпиады Джон Томас и его юный соотечественник Джон Хартфилд взяли высоту 2 метра 13 см. В беге на 2 мили лучшим был рекордсмен мира австралиец Рон Кларк — 8.53,6.

В СОЦИАЛИСТИЧЕСКИХ СТРАНАХ

СЛАВА ПОБЕДИТЕЛЯМ!

В городе Субботице в Воеводине — области, являющейся крупнейшим в Югославии производителем зерна, — подведены итоги продолжавшегося многие месяцы соревнования членов кооперативов и индивидуальных крестьян по выращиванию кукурузы. Среди победителей — члены кооператива Мирко Капор и Милан Петрич, собравшие с каждого гектара почти по 140 центнеров кукурузного зерна. 12 участников соревнования получили с каждого гектара более чем по 100 центнеров зерна.

Новица Ганнов, добившийся в 1966 году рекордного урожая в своем индивидуальном хозяйстве, и в минувшем году собрал 131 центнер зерна с гектара.

Все победители соревнования по выращиванию богатого урожая кукурузы награждены ценными подарками.

Г. Киселев,
Белград корреспондент ТАСС

20 лет со дня подписания (1948) Договора о дружбе, сотрудничестве и взаимной помощи между СССР и Социалистической Республикой Румынией.

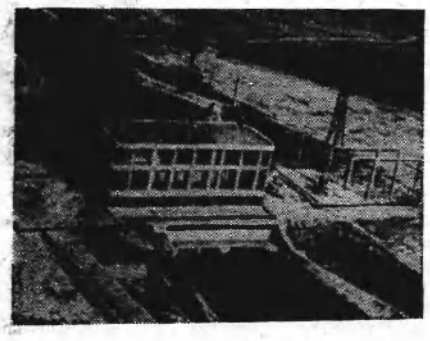

Социалистическая Республика Румыния. Гидроэлектростанция на реке Бистрице — Зорнешть.
Фото Аджерпресс — ТАСС

По зову сердца

Человек не должен чувствовать одиночества и беспомощности, если даже он действительно одинок, если он преклонного возраста или прикован болезнью к постели. Об этом заботится в Германской Демократической Республике более 110 тысяч добровольных помощников, объединенных в замечательном патриотическом движении «Народная солидарность». Среди тех, кто по зову сердца и социалистической морали приносит людям радость, — пионеры-тельмановцы, члены Союза свободной немецкой молодежи, люди всех возрастов.

Энтузиасты сделали много добрых дел. Они помогают больным и престарелым, делают для них покупки, убирают помещения в «чужом» доме. К праздникам и юбилейным дням они готовят своим подшефным подарки.

В ГДР насчитывается 282 клуба «Народной солидарности».

(ТАСС).

Зам. редактора В. КИСЕЛЕВ.

НАШ АДРЕС: п. Нижневартовск, улица Пионерская, 6.
ТЕЛЕФОНЫ: редактора—1-23; зам. редактора, зав. отделом промышленности и ответственного секретаря—1-31; зав. отделом писем, культуры и быта—1-22; типографии—1-22 (два звонка).

Нижневартовская типография управления по печати Тюменского облисполкома. Заказ 45.

Пролетарии всех стран, соединяйтесь!

ЛЕНИНСКОЕ ЗНАМЯ

Орган Нижневартовского районного комитета КПСС и районного Совета депутатов трудящихся Тюменской области

№ 18 (2376) Год издания 27-й | СУББОТА, 10 февраля 1968 года | Цена 2 коп.

Маленькие хозяева

Гостеприимно распахнул двери перед малышами еще один детский садик в районе. 60 маленьких граждан вместе с мамами и папами седьмого февраля, радостные и возбужденные, долго осматривали светлое помещение. Новая, сверкающая краской и лаком мебель, ковры, разнообразие цветных игрушек, уют, тепло — всем все пришлось по душе. Довольные родители, тепло распрощавшись с обслуживающим персоналом и детьми до вечера, уходили на работу, оставляя любопытных ребят хозяевами прекрасного детсада.

Этот детский садик построили геологоразведчики Ваховска для своих детей. Достопримечательно еще и то, что нухня и прачечная расположены в отдельном, построенном рядом здании.

НАШ КАЛЕНДАРЬ



10 февраля исполняется 70 лет со дня рождения немецкого поэта и драматурга Бертольта Брехта (1898—1956). Уже первые его произведения содержат социальный протест против буржуазного общества. В конце 20-х годов писатель сблизился с компартией Германии, и ведущей темой его творчества стала революционная борьба пролетариата.

После прихода Гитлера к власти Брехт покинул страну. В эмиграции он написал наиболее зрелые в политическом и художественном отношении произведения, в том числе: «Жизнь Галилея» — пьеса о борьбе прогресса и науки с темными силами мракобесия и деспотизма, «Страх и отчаяние в третьей империи» — сатирический памфлет на фашистскую Германию.

Вернувшись на Родину, в 1948 году, писатель выступал за единую демократическую Германию, против политики англо-американских империалистов.

Брехт был членом Всемирного Совета Мира, в 1945 году стал лауреатом международной Ленинской премии «За укрепление мира между народами».

Творчество драматурга широко известно во многих странах. Пьесы его популярны в Советском Союзе. В Москве, например, сейчас идут 6 пьес Бертольта Брехта.

Фотохроника ТАСС.

ЗАДАЧИ ОПРЕДЕЛЕНЫ

На днях в красном уголке нефтепромысла № 2 состоялось профсоюзное собрание коллектива. С докладом о том, что проделал коллектив в минувшем году, о задачах на 1968 год выступил заведующий нефтепромыслом Г. Г. Жемейцев.

В этом коллективе свои добрые традиции, свои трудовые победы. В юбилейном году нефтедобытчики сдали государству на 19 500 тонн нефти больше, чем было предусмотрено планом, намного снизили ее себестоимость. Достойный вклад внесли рационализаторы. Они подали 17 предложений, из которых 13 получили постоянную прописку на предприятии. Лучшими здесь по праву слывут операторы Н. М. Вачаев, Я. Я. Рудольф, И. Х. Кашапов, старший геолог Н. Я. Медведев.

В этом году перед коллективом стоят еще более ответственные задачи. На собрании промысловики обязались дать сверх плана 20 тысяч тонн черного золота, а годовой план завершить к 15 октября. Они вызвали на соревнование коллективы первого нефтепромысла НПУ «Мегионнефть» и первого нефтепромысла НПУ «Шаимнефть».

А. СЕМЕНОВ.

СПОРТ — ПОМОЩНИК В ТРУДЕ

Переход предприятий и организаций на пятидневную рабочую неделю дает большой простор для развития спорта, а главное — массовой оздоровительной работы среди трудящихся. У нас есть неплохая спортивная база, оборудованы катки организациями СУ-13 и НПУ в Нижневартовске, общий в Мегионе, отличный спортивный зал в клубе «Юбилейный». На многих предприятиях (АТК, СУ-12, СУ-13, НПУ) существует штатная должность методиста производственной гимнастики. Все это говорит о том, что возможности для развития спорта довольно обширны, но они все еще не используются в полную меру. В спортзале клуба «Юбилейный» работают секции волейбольная, баскетбольная, бокса, борьбы, гимнастики. Молодежь очень охотно занимается в них. Но хотя клуб принадлежит СУ-13, работники этого управления посещают его не очень часто. Между тем состояние общественного порядка здесь не блещет. Кому же, как не постройкому СУ-13 и методисту производственной гимнастики вовлекать рабочую молодежь в спорт.

Почти на всех предприятиях стало хорошей традицией устраивать в выходные дни коллективные выезды на отдых за город, на рыбалку, в лес. Эти мероприятия охватывают самые широкие массы. Но этого явно недостаточно. Не составляет большого труда устроить где-нибудь за чертой поселка лыжную базу с прокатом спортинвентаря. Об этом уже давно идет речь, а воз, как говорится, и ныне там.

Все предприятия имеют средства на приобретение спортивного инвентаря, на проведение массовых мероприятий. Но использование этих средств часто носит случайный характер. Райкому профсоюза работников нефтяной и химической промышленности нужно объединить все усилия предприятий по улучшению физкультурно-оздоровительной работы воедино, обеспечив создание прочной спортивной базы.

Надо сказать, что в общем спортивная работа в поселке значительно улучшилась. Прошли соревнования волейболистов и баскетболистов, шахматно-шашечный турнир. Сегодня начинаются соревнования баскетболистов и волейболистов Урая, Нефтеюганска, Сургута и Нижневартовска. Все это не только спортивные мероприятия, но и действенная пропаганда спорта среди трудящихся. Но это больше заслуга спортивного комитета поселка, чем профсоюзных организаций.

Пятидневка дала нам два дня отдыха. И то, как проведет эти дни рабочий, в большой мере зависит от заботы профсоюзных организаций, спортивных комитетов. А хороший, активный отдых на стадионе, в лесу, на свежем воздухе не замедлит сказаться на производительности труда. Сделать спорт доступным каждому — этот девиз должны взять на вооружение профсоюзные и комсомольские комитеты всех предприятий и организаций. И это вполне разрешимая задача.



Хороший подарок получили школьники Тюмени. В городе открылся Дворец юных техников. В просторном светлом здании — десятки хорошо оборудованных кабинетов и лабораторий, а также библиотека, читальный и выставочный залы, конференц-зал. В новом дворце могут одновременно заниматься 2.000 ребят. В различных кружках они научатся водить автомашины, речные суда, освоят многие средства связи, фотокиносъемку, приобретут навыки в конструировании и пр.

На снимке: школьники Саша Сюбаев и Леня Акинов. На манете эти и другие ребята из кружка автовождения изучают правила уличного движения. В кружке занимается более 100 школьников.

Фото И. Сапожкова. Фотохроника ТАСС

СОБРАНИЕ РОДИТЕЛЕЙ

Недавно в школе № 1 состоялось общее родительское собрание. На нем родители заслушали доклады о трудовом воспитании в семье, об итогах первого полугодия и задачах школы и родителей на второе. Было отмечено много семей, в которых уделяется большое внимание воспитанию детей. Это Гробылевы, Гурдины, Котович, Гечь и другие.

Вот что говорит о родителях учительница 3«б» класса Вера Терентьевна Полякова: «Примером хорошего воспитания является семья Гурдиных. Их дочь Таня — образец в учебе, труде и прилежании. Дисциплинированна, старательна, ответственна в выполнении любых заданий. Большая страсть к книге, любознательность, чувство товарищества — вот что характеризует нашу отличницу. Велика заслуга родителей Тани в ее воспитании: систематическая забота, контроль, личный пример в семье — все это помогает родителям Гурдиным в воспитании своей дочери».

Наряду с положительными примерами в воспитании школьников в семье на родительском собрании были названы и те, которые или совсем самоустранились от воспитания, или плохим личным примером в семье и на производстве наносят ущерб делу воспитания. Жестокой критике подверглись родители Сырцовы (работники орса № 3), Демоновы (СМУ-5), Антиповы (рыбозавод), Пучкины (стройучасток райисполкома), Ермаковы (РРПС) и другие.

Родительское собрание решило заострить внимание на подготовке к экзаменам и к празднику «За честь школы», который будет проводиться 7 апреля.

Воспитание молодежи — всенародное дело, а поэтому долг партийных, комсомольских и профсоюзных организаций — повседневно заниматься вопросами воспитания детей. Необходимо поднять роль и комиссии по делам несовершеннолетних при райисполкоме.

Идет третья четверть — основная четверть учебного года. И сейчас, как никогда, нужно обратить серьезное внимание на воспитание детей — школьников.

М. ПИТЕР,
директор школы № 1.

КАЗАХСТАНСКАЯ НЕФТЬ

Промышленная добыча нефти началась на северном побережье Каспийского моря, у реки Урая. Здесь разрабатывают месторождение Мартыши, где нефть залегает на глубине 700 метров. Из нее можно вырабатывать высококачественные моторные масла, которые не застывают даже в сибирские морозы.

Области западнее реки Урал долгое время считались бедными нефтью. Но геологи за последние годы обнаружили здесь два больших месторождения, а также десять перспективных нефтегазовых горизонтов.

(Корр. ТАСС)



Новое красивое здание выросло на площади имени В. И. Ленина в Ташкенте — Дом Совета Министров Узбекской ССР.

Фото И. Душкина и В. Мазура. Фотохроника ТАСС

Выпуск № 3

ГОЛОС УДАРНОЙ

ИСТОРИЯ КОМСОМОЛА— В ПЕСНЕ

Там, вдали за рекой

Слова Н. КОЛЯ.

Там, вдали за рекой,
Засверкали огни,
В небе ясном заря догорала,—
Сотня юных бойцов
Из буденновских войск
На разведку в поля поскакала.
Они ехали долго
В ночной тишине
По широкой украинской степи...
Вдруг вдали у реки
Засверкали штыки —
Это белогвардейские цепи.
И без страха отряд
Поскакал на врага,
Завязалась кровавая битва.
И боец молодой
Вдруг поник головой,
Комсомольское сердце пробито.
Он упал возле ног
Вороного коня
И закрыл свои карие очи.
«Ты, конек вороной,
Передай, дорогой,
Что я честно погиб за рабочих».
Там, вдали за рекой,
Уж погасли огни,
В небе ясном заря загоралась.
Капли крови густой
Из груди молодой
На зеленую траву сбегали.

Орленок

Музыка В. Белого.

Слова Я. Шведова.

Орленок, орленок,
взлети выше солнца
И степи с высот огляди.
Навеки умолкли
веселые хлопцы,
В живых я остался один.
Орленок, орленок,
гремучей гранатой
От сопки врагов отмело.
Меня называли
орленком в отряде,
Враги называют орлом.
Орленок, орленок, мой верный
товарищ,
Ты видишь, что я уцелел.
Лети на станицу, родимой
расскажешь,
Как сына вели на расстрел.
Орленок, орленок,
товарищ крылатый,
Ковыльные степи в огне.
На помощь спешат
комсомольцы-орлята,
И жизнь возвратится ко мне.
Орленок, орленок,
идут эшелоны.
Победа борьбой решена.
У власти орлиной орлят
миллионы,
И нами гордится страна.

25—26 января в Тюмени состоялась XIII областная комсомольская конференция. С отчетным докладом выступил первый секретарь обкома ВЛКСМ Г. Шмаль. Он рассказал о крупнейших новостройках области, об открытии новых месторождений нефти и газа, задачах, которые стоят перед нашей «молодой по возрасту областью».

О работе комсомола Ханты-Мансийского округа, о трудовых подарках комсомола рассказал В. Трифонов — первый секретарь окружкома комсомола. Несколько подробнее хочется остановиться на выступлении А. Корнеева, так как его выступление было о Нижневартовске, его людях. Среди лучших им были названы комсомольцы Мегионской нефтеразведочной экспедиции, принимавшие участие в открытии газа Варь-Егана, нефти нового Самотлорско-Белоозерского месторождения, бригады отделочников Р. Овсянниковой из Мегиона, комсомольско-молодежной бригады Виктора Боздунова из 95 автобазы.

ГРАНДИОЗНЫЕ ЗАДАЧИ КОМСОМОЛА

Вскрыв ряд недостатков в работе комитетов комсомола, отметив новые формы работы с молодежью, комсомольцами, Г. Шмаль подробно остановился на работе комсомольско-молодежных коллективов. В области сегодня работают 776 комсомольско-молодежных коллективов, многие из которых — маяки социалистического соревнования.

В системе треста «Тюменьгазстрой» создано комсомольско-молодежное стройуправление, которое досрочно выполнило план второго года пятилетки. Комсомол всей страны стал шефом новостроек области. За три года по комсомольским путевкам к нам прибыли 11 тысяч юношей и девушек. В области возникло более 80 комсомольских организаций нефтепромысловых управлений, контор бурения, строительных трестов, геологоразведочных экспедиций.

Большую практическую помощь стройкам оказывают штабы строек, шефствующих над освоением нефтяных и газовых месторождений области. Наша страна вступила в третий год пятилетки. Этот год для Ленинской комсомолии знаменателен. Она будет отмечать свой 50-летний юбилей. А конец пятилетки совпадает с празднованием 100-летия со дня рождения В. И. Ленина. Г. Шмаль призвал отметить эти славные даты нашими комсомольскими подарками.

Выступавшие делегаты серьезно обсудили доклад, рассказали о делах комсомольских организаций, своих наболевших вопросах, проблемах.

Северянам интересно было слушать выступление В. Игольникова — главного инженера КМСМУ из поселка Светлый. Вопрос о работе молодых специалистов поднял М. Трофимов — инженер Сургутской конторы бурения. Им было предложено открыть в Сургуте нефтяной техникум.

Корнеев вносит предложение, чтобы шефство комсомола страны над Тюменской областью приобрело конкретный характер: закрепить одну из развитых областей за нефтяными районами нашей области. В частности, за нашим районом закрепить Куйбышевскую область с вполне определенной задачей на первое время — формирование комсомольско-молодежного управления и передачи его тресту «Мегионгазстрой» или создание отдельного нефтепромысла по Самотлорско-Белоозерскому месторождению. Говоря о быте молодежи, Корнеев просит решить вопрос о типовых общежитиях на 250 и 500 мест, о создании общих спортивных баз в поселке.

Во всех выступлениях общим было понимание грандиозных задач, которые стоят перед нашей областью, и решимость выполнить их.

Конференция приняла решение, одним из основных пунктов которого является прогрессивное шефство комсомолии области над ударными стройками Севера!

В. АЛЕКСАНДРОВ,
участник XIII областной комсомольской конференции.

СОВЕТ БРИГАДИРОВ

В декабре в райкоме комсомола собрал штаб ударной стройки бригадиров и комсоргов комсомольско-молодежных бригад. Первый раз собрались вместе ребята и девчата с одной целью — разобраться, что же такое комсомольско-молодежный коллектив, наметить пути улучшения работы.

Бригада Ивана Устиновича Тетерина из СМУ-5, работающая на сооружении птичника и тепличного комбината, носит имя комсомольско-молодежного. В бригаде 15 человек, из них четверо комсомольцев, два кандидата в члены КПСС. Остальной народ, как выразился комсорг Юра Григорьев, средних лет. Обязательств своих бригада не принимала — ограничились разговором на эту тему. Обращение райкома комсомола и штаба стройки ко всем комсомольцам и молодежи района в бригаде не обсуждалось.

Стали разбираться, почему так. Выяснилось следующее. Была в СМУ-5 небольшая (8 человек), но дружная комсомольская бригада. Взялись ребята с огоньком, проработали пару месяцев, столкнулись с трудностями. Надо было переделывать из-за чьей-то ошибки уже сделанную работу — фундаменты теплицы. Заработок пал, зашаталась дружба. Вот тут бы, казалось, и проявиться характеру бригады и комитета комсомола СМУ-5, ан нет. Пошли на поводу у администрации, и бригады фактически не стало. Она была слита с другой.

Все согласны с тем, что нужна добрая комсомольская бригада должна именно на ударных, нужнейших сельхозобъектах. И мы считаем, что комитет комсомола, партком, администрация СМУ-5 должны объявить эти объекты комсомольскими, создать для их строительства ударную молодежную бригаду (а летом ударный комсомольско-молодежный рабочий отряд), решить вопросы снабжения и обеспечения этой стройки. Решение такого сложного и интересного, а главное, важнейшего вопроса — по плечу комсомольцам СМУ-5.

По-настоящему молодежные, боевые бригады отделочниц созданы в строительных управлениях 12 и 13 треста «Мегионгазстрой». Больше года работают девчата вместе, почти нет текучести в бригадах. Правда, комсомольский стаж бригад Риды Овсянниковой и Галии Загидулиной из СУ-12 больше, чем бригад Нины Ларионой и Гульсины Кудояровой из СУ-13. Первые были объявлены комсомольско-молодежными летом, вторые—только в январе. Но приятно отметить, что бригады эти очень дружны и здорово переживают за честь своей марки.

Стали девчата рассказывать о своем житье-бытье. И тут выяснилось, как по-разному относятся к труду отделочниц в Мегионе и Нижневартовске. В Мегионе раствор, подается готовым, с антиморозийными добавками, что не дают ему застыть. На всех объектах, если раствор не подается готовым, устанавливаются небольшие растворомешалки. Широко используются (и зимой тоже) растворонасосы. Вот и выработка у девчат достигает 140—150 процентов, и зарплата переваливает за 200 рублей, и настроение на работе отличное, и качество не страдает.

Иное дело в СУ-13. Раствор девчата приготовляют вручную, материалы подвозятся не вовремя. Девчата говорят, что за красной быстрее сходить самим, чем ждать, пока ее привезут. Штукатурку ведут баз добавок извести, цемент привозят весь в крошках, что отражается на качестве. Отсюда при всем старании и выработка редко превышает 120 процентов, и, соответственно, заработок не тот, и настроение порой портится.

А ведь управления одного и и того же треста расположены на расстоянии 40 километров. Совет бригадиров принял решение разобраться во всех этих вопросах. Штаб полностью поддерживает.

Несколько слов об НПУ. Летом, когда ведется отпуск нефти, хорошо работают комсомольско-молодежные бригады на первом и втором промыслах. А вот сейчас они распущены. И начинает мудрить комитет комсомола НПУ. Создали комсомольско-молодежную вахту в энергосхеме. На вопрос: какие задачи стоят перед этой вахтой, чем она отличается от остальных? — комсорг энергоцеха М. Чернов не смог ответить.

Создание комсомольско-молодежных коллективов не самоцель, товарищ Давлетшин. Это интереснейшая форма воспитания молодежи на настоящих боевых делах. И требует она очень продуманного подхода.

Не приняли участия в работе совета бригадиров комсорг автобазы Н. Шулаев и по его вине бригадир одной из лучших наших бригад шоферов Виктор Боздунов. Это обидно и недопустимо. Штаб стройки и совет бригадиров решил подвести итоги за январь—февраль до пятого марта.

Хорошей работы вам, друзья!

А. КОРНЕЕВ,
начальник штаба ударной комсомольской стройки.

Есть предложение. Как Ваше мнение?

Для кого наши предложения?

Дорогие друзья! Комсомольцы, молодые строители, нефтяники, буровики. Уже дважды под этой рубрикой печатались интереснейшие предложения штаба и редакции нашего разворота. На наши предложения не поступило ни одного вашего мнения. Это настораживает и огорчает нас. Мы просим принципиального ответа от каждого.

Нужен ли нам разворот? Читаешь ли ты его?

Каково твое мнение обо всем, что мы публикуем?

Ждем ответа. Комсомольская газета, комсомольский разворот не могут жить без писем и мнений читателя.

Внештатная редакция «Голоса ударной Мегионии».



СТРОЙКИ МЕГИОНИИ

ТВОЙ ДОЛГ, ТОВАРИЩ



Оплотом мира во всем мире является Советский Союз и его доблестные вооруженные силы. Хорошие ребята служат в различных родах войск. Среди них есть и наши земляки. Многие родители отличников боевой и политической подготовки получают письма от командиров частей, которые благодарят их за то, что они вырастили таких крепких, выносливых, дисциплинированных сынов, готовых в любое время выполнить свой долг перед Родиной.

Молодежь нашего района с глубоким уважением относится к ветеранам Великой Отечественной войны, которые выстояли и победили коричневую чуму. Они и сегодня — пример творчества, дисциплины, высокой сознательности и трудовой активности.

Кто не знает в Мегионской конторе бурения начальника вышкомонтажного цеха коммуниста Семена Борисовича Гурова. Он стоял насмерть у стен Сталинграда, прошел трудными дорогами войны до самого Берлина. А сегодня бывалый солдат замечательно трудится на мирном фронте. Ему здорово помогает армейская закалка и дисциплинированность. В короткий срок он сумел сплотить дружный коллектив, по-хозяйски организовать дело.

Славится Гуров и как чудесный рационализатор. Недавно проведено в жизнь одно его новшество — монтаж буровой на крупном блоке. По самым скромным подсчетам, оно позволит предприятию вдвое ускорить монтаж буровых, сэкономить многие десятки тысяч рублей государственных средств.

Можно назвать десятки «маяков» пятилетки, которые в свое время сняли солдатские погоны. В коллективах предприятий крепко живут и развиваются славные традиции коммунистического строительства. В трудовых буднях выковываются и закаляются характеры молодых людей, которым вскоре предстоит служить в армии.

Нелегки солдатские будни. И к этому нужно готовиться сейчас. Неплохо налажена оборонно-спортивная работа в строительном управлении № 5, где секретарем комсомольской организации Виктор Сержанский. Здесь организованы секции стрелковая и борьбы. То же самое хочется сказать о комсомольцах ВПЧ-5. Молодежь регулярно устраивает лыжные прогулки, увлекается боксом, коньками, теннисом, штангой. У ребят есть хорошие наставники — комсомольцы В. Плеханов, Мальцев и другие.

Большое патриотическо-воспитательное значение имеют лекции, беседы, доклады. Каждый раз с интересом слушают рабочие выступление начальника СМУ-5 тов. Палкина. Умеет он доходчиво и просто рассказать о международном положении, на нескольких фактах убедительно показать волчьи законы капиталистического мира.

Секретарь комсомольской организации ВПЧ-5 Николай Машанов не забывает своей работы по военно-патриотическому воспитанию товарищей. За последнее время молодые производственники прослушали беседу «О морали и долге», «Новостройки СССР», «Советская Родина» и другие. Здесь развито чувство непримиримости к недостаткам. Комсомольцы Р. Валиулин, П. Чепкин с помощью товарищей выпускают сатирическую газету «Под холодную струю», и крепко приходится краснеть тем, кто попадает на ее страницы.

Скоро молодые рабочие наденут военную форму. Надо, чтобы каждый из них пришел в ряды Советской Армии крепким, выносливым, грамотным, с твердым убеждением в принципах коммунистической морали, высокой ответственностью перед своей социалистической Родиной.

А. КОМАРОВ

СЧАСТЛИВО!

Тугой удар мяча по протянутым ладоням. Мгновенная передача на другой край, и траектория полета оранжевого баскетбольного мяча прерывается уже в других руках. В спортивном зале глухо раздаются отрывистые фразы, удары мяча об пол.

Шла обычная тренировка. Но ей придавался особый смысл: шлифовался еще раз стиль игры команды. Устранить все самые незначительные неполадки, скоординировать действия всех игроков команды — сейчас основное.

— С десятого по одиннадцатое февраля у нас в гостях будут спортсмены молодых северных городов. Из Урая, Сургута, Нефтеюганска, — рассказывал мне до встречи с нашими ребятами начальник штаба Всесоюзной ударной комсомольской стройки Александр Корнеев, — приедут волейболисты и баскетболисты. Это — первое в округе соревнование, организованное самой молодежью. Гости — опытные соперники. Надо нашим ребятам не подкачать...

Не подкачать... Легко ли, защищая честь поселка, доказать, что «и мы не лыком шиты»! Сейчас ребятам полегче — в их распоряжении первоклассный спортивный зал, и они не замедлили воспользоваться этой возможностью. С января регулярно собираются на тренировки. Есть и хороший тренер — кандидат в мастера Михаил Зарницкий.

Забудем на время пословицу «цыплят по осени считают» и спросим: как же оценивает он силы и возможности своих питомцев?

— Ребята настроены по-боевому. Сказались и тренировки, и ответственность предстоящих состязаний. Об этом можно судить особенно по последним играм. Ну, а коли настроение такое, то и равнение держим на победу. Думаю, что это нам по силам. И вот еще что. Нужен ребятам неизвестный противник. А то ведь все время только между собой играли.

Наш разговор с ним то и дело прерывался. Он успевал многое: судить игру, объяснять ошибки, давать советы и... отвечать на мои вопросы.

— Знаю я некоторых урайских парней, которые должны быть у нас, — обращается к друзьям десятиклассник Виктор Кубасов. — Ничего, играть с ними можно. Мы вот на Васю надеемся. — он кивает на Василия Сладинского, плотника из СМУ-5, самого высокого, добродушного парня. — Уж коли к нам никакого снисхождения, то на соревнованиях вообще на все сто будет играть...

— А что? Выиграть мы сможем, Миша правильно сказал, — отзывается он.

Основной костяк команды уже наметился и «сыгрался». Это Владимир Пилипенко из конторы бурения, Михаил Калмыков и Василий Сладинский из СМУ-5, десятиклассник Валера Труфанов, работник аэропорта Владимир Букаринов и строитель из СУ-18 Юрий Платов. Как они собрались вместе? Начинали «гонять баскет» все еще в школе, а потом, как только появилось объявление о работе спортивных секций при дворце «Юбилейный», пришли сразу. «По первому зову», как сказал Михаил Зарницкий...

По первому зову. Молодежь хочет и может заниматься спортом. А предстоящие соревнования будут своеобразным допингом. Если выиграют — авторитета больше, другие приходить будут; проиграют — на ошибках учатся, еще скрупулезней начнут подходить к своей игре, привлекать товарищей. В общем, в любом случае победителем будет спорт. А коли так — счастливо!

В. ВОРОБЬЕВ.

Репетируют самодеятельные артисты

В Доме культуры полным ходом идут репетиции. Комсомольцы, несоюзная молодежь Ларьяка под руководством директора Дома культуры Валентины Герасимовны Батуриной и художественного руководителя Марины Николаевны Богдановой готовят концерт. Конферанс будут вести Валентина Нечипорук, Владимир Звезда и Виталий Малютин.

Горячими аплодисментами встречают всегда зрители танцоров Гутю Поспелову и Владислава Несговорова. На этот раз они выступят с ритмическим вальсом.

Немало в Ларьяке и хороших певцов. Новые песни исполнит дуэт — Людмила Колотова и Владимир Звезда. Под аккомпанемент пианистки М. Н. Богдановой выступят солисты. Готовится массовый молодежный танец.

Г. ВОРОНОВИЧ.

В ШКОЛУ СПЕШИТ МОЛОДЕЖЬ



Сумерки подсинили снег. Погасли огни в окнах предприятий. Закончился трудовой день. У каждого после работы свои дела. Кто спешит в клуб на репетицию, кто в кино, кто в магазин с заботой о предстоящих хлопотах на кухне. У каждого свои заботы.

У учащихся вечерней школы, например, самые неотложные дела: забежать домой, переодеться, наскоро перекусить, повторить задание и быстрей в школу. Среди тех, кто спешит в школу каждый вечер, Тоня Пичугина. Тоня — рядовой инспектор отдела кадров жилищно-коммунальной конторы НПУ «Мегионнефть», комсомолка. Член комитета ВЛКСМ нефтепромыслового управления. Славная девушка, исполнительный, добросовестный работник.

Среди тех, кто рядом с нами, всегда есть один — душа коллектива. И ведь что странно — никаких особых сверхдостоинств. Просто в нем есть какая-то черточка, незаметная, но обязательная лишь для него. Вот и Тоня. Скромная, сдержанная внешне, а душа всем открыта. Простота всегда обаятельна. Такой человек твердо знает, что он должен сделать завтра, послезавтра. Тоня тоже знает. Упорство, с каким она учится, говорит само за себя.

В 1966 году, приехав в Нижневартовск, она оформилась в восьмой класс вечерней школы рабочей молодежи. Сейчас заканчивает девятый. Впереди еще долгие годы учебы, а после них — работа по душе. Впрочем, и сейчас для нее работа не просто скучная обязанность. Об этом говорит порядок в учете ее отдела. Когда без желанья, какая же отдача делу?

В зимние каникулы на состоявшемся вечере учащихся вечерней школы райком комсомола наградил Тоню Почетной грамотой за отличную работу в комсомоле и успешную учебу, а администрация НПУ «Мегионнефть» вручила подарок.

Вот и все об одной из тех, что почти каждый вечер спешат в школу.

Л. ЗАВОРОТЧЕВА.

На снимке: Тоня Пичугина.



ФОТОДОКУМЕНТЫ ИЗ ИСТОРИИ

К 50-летию Вооруженных Сил СССР.



Парад Всевобуча в Москве (1919 год).
Фотохроника ТАСС



Бойцы 1-й конной армии на митинге. 1920 год.
Фотохроника ТАСС

Сельский профилакторий

На опушке соснового леса возле пензенского села Поим вырос санаторный городок. Это колхозно-совхозный профилакторий. В нем шесть небольших корпусов. К услугам пациентов уютные спальни, столовая, библиотека. В лечебном корпусе — современная физиотерапевтическая аппаратура, зубной кабинет.

Двухнедельный профилакторий принял первых сто сельских тружеников. А за год здесь поправят свое здоровье, отдохнут по путевкам колхозов и совхозов Белинского района Пензенской области около тысячи человек.

(Корр. ТАСС)

СКОЛЬКО ЗВЕРЕЙ В ЛЕСУ?

На этот вопрос каждую зиму отвечают сотрудники Ильменского государственного заповедника. Дело сложное и кропотливое. Учетчики выходят в лес на «перепись» после снегопада. На «белой тропе» они безошибочно различают след любого зверя, читают лесную историю.

...Позади десятки километров пути. В рюкзаках и сумках учетные карточки, испещренные стрелками и значками. А вот и обобщенные результаты наблюдений. В Ильменском заповеднике нынче зимует 645 косуль, 70 лосей, небольшое стадо пятнистых оленей, есть несколько рысей, много зайцев. Волков, как и в прошлую зиму, не обнаружено.

Работники заповедника заботливо ухаживают за обитателями зимнего леса. Для них открыты десятки «столовых», поставлены стожки сена, заложены солонцы.

А. ФИЛИПОНЕНКО,
корр. ТАСС.



МОСКВА. Государственный академический Большой театр Союза ССР возобновил оперу П. И. Чайковского «Евгений Онегин». Дирижирует оперой народный артист СССР лауреат Ленинской премии профессор Мстислав Ростропович.

На снимке: Онегин — артист Юрий Мазурок, Гремин — народный артист СССР Александр Огнивцев.

Фото А. Конькова,
Фотохроника ТАСС

А. КОМПАНИЕЦ

„ЦЫГАНЕ“

Рассказ

Никодимыч, перекидывая по перекатам длинную леску, спустился до поворота реки и вышел к омуту, который в народе звался Мостовым. Ниже его через реку был перекинут старенький мост с неровным бревенчатым настилом.

За мостом, на песчаной косе, ярко пылали костры, белели палатки, из-за кустов виднелась телега, а привязанная к ней лошадь рылась в ворохе накошенной травы. На ровной площадке между двух костров сидели цыгане. Пестрая одежда женщин, яркие рубахи парней и подростков, освещенные розоватым светом костров, казались фантастичными.

Никодимыч присел на траву, набил табаком носогрейку и, стараясь не привлекать огнем внимание цыган, закурил. За рекой рокотала гитара и слышалось ладное пение многих голосов.

«Эх-ма! Как поют! Сказано цыгане, цыгане и есть», — подумал старик, усаживаясь поудобнее, словно собираясь здесь остаться на всю ночь.

Молодой цыган, издали чем-то смахивающий на колхозного агронома Андрея Бердникова, вскинув к подбородку скрипочку, тронул тонким смычком тугие струны. Все замерло вокруг. Цыгане, сидя, покачивались в такт волшебной мелодии, льющейся из-под смычка. Скрипка пела так, что у Никодимыча сладко защемило в груди.

Смолкли пичуги в тальниках, водяная курочка упала с куста в воду и зашлепала длинными ногами через лунную дорожку к зарослям гибкого дербенника. Когда скрипка смолкла, голос ее долго еще звучал страстным призывом в вязкой темноте.

К парню подошла молодая цыганка и стала что-то говорить ему, указывая рукою на землю у своих ног. Музыкант бросил скрипку в траву, она застонала, словно раненая. Цыган повернулся к девушке и стал что-то говорить ей. Та молча слушала, гордо подняв голову и уронив на плечи расписную шаль с длинными кистями.

«Поссорились, — подумал Никодимыч беззлобно. — девки у них тоже, видать, занозистые. Ишь как парня раскалила!»

Спорящих окружила толпа цыган.

Никодимыч не сразу понял, как получилось, что девушка покачнулась и упала на траву возле ног молодого цыгана. Потом приподнялась, протянула к музыканту руки и крикнула так, что у старика похолодело в груди.

— Прощай, Лойко!

Испуганная криком сова шарахнулась из ветвей дуплистой ивы и полетела низко над водой, часто взмахивая рыхлыми крыльями.

Молодой цыган упал на колени возле цыганки и крикнул на всю реку:

— Эх! Да и поклонюсь же я тебе в ноги, королева гордая!

—...лева...ордая! — ответила ему ночь. Он припал губами к ногам цыганки и замер.

«Эх-ма! Да тут не чисто!», — подумал Никодимыч, чувствуя, как шевелятся на голове волосы. Он попробовал подняться с земли, но не смог, хотел закричать, но только захрипел и сам испугался своей беспомощности.

За рекой все оцепенело, умолкло. Седой цыган в цветастой рубахе вдруг бросился на лежащего цыгана и сунул ему нож в спину...

Никодимыч ойкнул, на четвереньках выбрался на обрывистый берег и бросился напрямик через болото в сторону села. Старик часто падал, пробирался через густой кустарник. Наконец он перелез через огородный плетень крайнего в селе дома и забарабанил в закрытые ставни:

— Митрич! Митрич! Вставай, беда!

Полуодетый участковый, застегивая китель, выскочил из избы. Никодимыч судорожно ловил открытым ртом воздух и шарил по груди перепачканными руками. Рубаха на нем висела клочьями, мокрые штаны прилипли к тощим ногам, а на поясе болталась большая рыбья голова: все, что осталось от улова.

Минут через двадцать пять, разбудив председателя, запрягли лошадь в тарантас и, поднимая тучи пыли, выскочили за околицу. Вслед им ошалело лаяли деревенские собаки.

...Аппетитно хрустя печеной картошкой, «цыгане» ужинали, сидя у потухающих костров. Андрюшка Бердников укладывал в футляр скрипку, а Анютка убирала в чемодан пестрые цыганские наряды. На возу сельский избач Вася Мелков громко читал:

...Буря! Скоро грянет буря!..

В этот миг на мосту гулко затарахтели колеса, и на песчаную косу взмыленная лошадь вынесла тарантас с начальством. Никодимыч сорвался с козел тарантаса и остолбенел, беззвучно шевеля губами. Борода его, с застрявшими в ней репьями, мелко тряслась, а на горле под кожей судорожно бился выпуклый кадык.

Участковый, стуча по голенищу сапога кнутовищем, уставился на большой фанерный щит с крупной надписью:

«Сегодня на полевом стане бригады № 3 состоится вечер, посвященный творчеству А. М. Горького».

— Цыгане!—протянул председатель разочарованно и громко закричал на Ваську Мелкова:

— Вам что, в клубе места не хватило, что ли?

— Да ехать до села далековато, а мы все в поле работали дотемна, да и утром рано вставать. Без репетиции нельзя. Вот и так уж заря занимается.

На востоке розовели кудрявые облака. Река дымилась. Из тростниковых дебрей, свистя крыльями и громко крякая, поднялась дикая утка. Ее вспугнул многоголосый хохот молодых людей. Рождалось утро.

п. Нижневартовск.

СТЕЧЕНИЕ ОБСТОЯТЕЛЬСТВ

На приеме молодой человек обратился и Бернарду Шоу:

— Так это вы знаменитый юморист? А правда ли, что ваш отец был портным?

— Да,— подтвердил Шоу.

— А почему же вы не стали портным?

— Трудно сказать. Предназначение, а может, просто наприз. Вот, например, ваш отец, кажется, был джентльменом?

— Конечно, — ответил молодой человек.

—Почему же вы им не стали?— спросил Шоу.



„Портрет скупого“

Один немецкий портретист получил заказ от крупнейшего банкира. Друзья говорили ему, что банкир очень скуп и не заплатит ему. На что художник ответил вполне резонно, возразив: «Настоящий художник должен познакомиться и со скупцами». Как и следовало ожидать, банкир отказался взять портрет, а следовательно, и платить. Художник отдал картину для продажи в магазин. Ее выставили в витрине с надписью: «Портрет скупого». Картину похвалили в прессе, а через три дня она была куплена тем самым банкиром, но за двойную цену.

Когда работаешь головой

Джек Лондон не прислал вовремя издателю обещанную рукопись. Тот разразился телеграммой: «Господин Лондон, если я в течение двадцати четырех часов не получу вашу новеллу, то собственными руками заставлю вас сдержать слово. Предупреждаю, что я-то сдерживаю обещания».

В ответ Джек Лондон телеграфировал: «Сэр, если бы я работал только руками, я бы тоже всегда выполнял обещания».

Сегодня состоится очередное заседание литературного объединения при редакции районной газеты. Начало в 15 часов. Приглашаются все желающие.

НЕОБХОДИМАЯ ПОМОЩЬ

Знаменитую «Энциклопедию», которую редактировал Дидро, издавал Панкук, человек очень преклонного возраста. Однажды Дидро пришел к нему, чтобы прочесть корректурные листы «Энциклопедии». Панкук в это время одевался и делал это вследствие своей старческой неповоротливости очень медленно. Живой и нетерпеливый Дидро, желая помочь Панкуку поскорее покончить со своим туалетом, стал подавать ему верхнюю одежду.

Панкук сконфузился и никак не хотел согласиться, чтобы великий писатель прислуживал ему.

— Ничего, ничего, — успокаивал его Дидро, — я не первый автор, *одевающий* издателя.

Зам. редактора В. КИСЕЛЕВ.

НАШ АДРЕС: п. Нижневартовск, улица Пионерская, 6.

ТЕЛЕФОНЫ: редактора—1-23; зам. редактора, зав. отделом промышленности и ответственного секретаря—1-31; зав. отделом писем, культуры и быта—1-22; типографии—1-22 (два звонка).

Нижневартовская типография управления по печати Тюменского облисполкома. Заказ 46.

Коми АССР. Из различных видов нефти, добываемой в республике, особую ценность представляет тяжелая, при ее перегонке получают осевые и низкотемпературные смазки, высококачественные дорожные битумы.

В республике тяжелая нефть добывается шахтным способом на Ярегском месторождении. Горняки Ярегского шахтоуправления неплохо поработали в 1967 году и сейчас развернули соревнование за досрочное выполнение пятилетнего плана. Первенство удерживают горняки шахты № 2, на сверхплановом счету которых не одна тысяча тонн «черного золота».

На снимке: группа горняков добычного участка нефтяной шахты № 2 (слева направо) Евгений Петухов, Иван Тлустый, Николай Меркурьев, Михаил Перевозчиков подводят итоги трудовой смены.
Фото С. Губского. Фотохроника ТАСС



РЕКОМЕНДАЦИИ — ЛУЧШИМ

Недавно комсомольцы ВПЧ-5 провели собрание, на котором дали рекомендации для вступления в кандидаты членов КПСС лучшим товарищам: Н. Машанову и Н. Остапенко. На этом же собрании каждому комсомольцу было дано персональное комсомольское поручение. Комсомольская организация взяла на себя обязательство проводить работу с юными друзьями пожарников.

В. ШВЕЦОВ,
зав. орготделом райкома ВЛКСМ.

НЕФТЕРАЗВЕДЧИКИ НАБИРАЮТ ТЕМПЫ

Удачно завершив юбилейный год, разведчики недр Мегионской экспедиции набирают темпы работ. В январе отличилась буровая бригада мастера Ф. Хафизова, на счету которой 2 001 метр проходки. Производительное время бурения достигло 94,9 процента, скорость — 2 339 метров на станок в месяц. А на 12 февраля эта бригада имеет 2 614 разбуренных метров проходки.

Хорошие показатели и у буровиков из бригады С. Малыгина. Сдав 623 скважину, они 3 февраля «освоились» на новей Былинской площади. Проектная глубина скважины — 2 750 метров, малыгинцами разбурено уже более 1 385.

Нефтеразеедчики стоят перед большими задачами в этом году. И с ними они справятся.

В. СЕМЕНОВ,
старший инженер ПТО Мегионской нефтеразведочной экспедиции.

Пролетарии всех стран, соединяйтесь!

ЛЕНИНСКОЕ ЗНАМЯ

Орган Нижневартовского районного комитета КПСС и районного Совета депутатов трудящихся Тюменской области

№ 19 (2377) Год издания 27-й | ВТОРНИК, 13 февраля 1968 года | Цена 2 коп.

ПОТОК НЕФТИ НАРАСТАЕТ!

Началось соревнование добытчиков жидкого топлива под девизом «Быстрее дадим Родине 300-миллионную тонну нефти!». О том, как ширится всесоюзный поход нефтяников, рассказывает заместитель начальника управления организации труда, заработной платы и рабочих кадров Министерства нефтедобывающей промышленности СССР В. Н. Нехаев.

Несколько слов об итогах прошлого года. Юбилей Советской власти отмечен перевыполнением плана добычи нефти. Страна получила от нефтяников 286,3 миллиона тонн «черного золота». Разбурены и сданы в эксплуатацию новые площади, улучшилось использование фонда скважин. Все это позволило за 1967 год поднять добычу на 22,7 миллиона тонн.

Совершенствуются методы отбора нефти из пласта, улучшается техника и технология бурения. Это тем более важно, что по плану текущего года предстоит добыть 307 миллионов тонн нефти.

Совместное заседание коллегии министерства и Центрального комитета профсоюза рабочих нефтяной и химической промышленности одобрило инициативу татарских промысловиков. Коллегия поддержала их, зная, что стремление увеличить добычу опирается на глубоко обоснованные расчеты, отличные знания технических возможностей и экономическую инициативу хозяев подземных кладовых. Главное направление поиска татарских нефтяников — лучшее использование скважин, уменьшение бездействующего фонда их, совершенствование техники и технологии добычи и бурения.

За прошлый год, например, здесь добыто 89,1 миллиона тонн нефти — почти треть общесоюзного объема. А в 1970 году нефтяники Татарии обязались поставить стране сто миллионов тонн горючего.

В далекой Тюмени поддержали предложение коллег из Татарии. Здешние промысловики успешно осваивают новые месторождения. К концу пятилетки они будут добывать 25 миллионов тонн нефти. Этого рубежа решено достигнуть к 1 декабря 1970 года. На двухстах скважинах установят оборудование по совместно-раздельной эксплуатации нескольких нефтяных пластов. Скоро начнется автоматизация насосных станций поддержания пластового давления.

Коллегия министерства рассмотрела и одобрила опыт Шаимской и Усть-Балыкской контор бурения и работу таких тюменских буровых мастеров, как Григорий Петров, Анатолий Шакшин, Сабит Ягафаров. Каждый из них дал за прошлый год более 48 тысяч метров проходки скважин. Они добились этого за счет умелого использования техники, четкой организации труда.

Нефтяники Казахстана увязывают соревнование за досрочное выполнение плана добычи с решением коренных экономических вопросов. Суточная добыча, запланированная на конец 1970 года, будет достигнута на два месяца раньше срока. Фондоотдача к этому времени увеличится на 60 процентов по сравнению с 1967 годом.

Стремление не только увеличить добычу нефти, но и снизить затраты на каждую тонну связано и с тем, что отрасль переходит на новую систему планирования и экономического стимулирования. Первый опыт работы по-новому показал высокую эффективность реформы. В порядке эксперимента на новые условия переведен трест «Туймазабурнефть» и подготовлен к переводу геологоразведочный трест «Башзападнефтеразведка».

Как и выплавка металлургами 100-миллонной тонны стали, достижение заветного рубежа — добыча трехсотмиллионной тонны нефти — будет большим трудовым праздником. Право держать почетную вахту получат лучшие нефтяники страны. Во всесоюзное социалистическое соревнование за выполнение и перевыполнение плана добычи нефти, за лучшее использование фонда скважин включились все участки нефтедобычи, все бригады.

На ВДНХ СССР

Скорость плюс надежность

Технику такого высокого класса, как электронно-вычислительная машина М-220А, в Советском Союзе начали выпускать впервые. В ближайшем будущем М-220А станет основной «рабочей» машиной в институтах и лабораториях: на се «плечи» ляжет выполнение сложнейших математических расчетов.

В техническом отношении она неизмеримо выше всех предшественниц. Это — первая конструкция подобного типа, полностью смонтированная на полупроводниках. Она отличается надежностью, скоростью, экономичностью, работает безотказно. Намного выросла ее производительность. 27 тысяч операций в секунду — такова гарантированная скорость ее работы, но обычно М-220А «трудится» на более высоких скоростях, делая до 40 тысяч операций.

В М-220А улучшено хранение информации и внесен целый ряд конструктивных новшеств. Это намного упрощает и удешевляет ее эксплуатацию. Достаточно пяти-шести месяцев работы, чтобы ее стоимость полностью окупилась.

В комплексе с другими устройствами ЭВМ занимает более 80 квадратных метров, обслуживается тремя операторами. В павильоне «Вычислительная техника», где для нее отведен целый зал, она демонстрируется в действии, выполняя заказы различных организаций.

(ТАСС).



Ленинград. В конструкторском бюро рентгеновской аппаратуры разработан и опытным заводом «Буревестник» изготовлен импульсный рентгеновский аппарат ИРА-1Д. Он предназначен для дефектоскопии деталей, узлов и конструкций в труднодоступных местах, в частности, для проверки сварных соединений магистральных трубопроводов в полевых условиях.

Аппарат демонстрировался на выставке в Монреале и на ВДНХ СССР.

На снимке: конструктор ведущий инженер аппарата ИРА-1Д Е. А. Пеликс за проверкой приборе.

Фото А. Бахарева. Фотохроника ТАСС.

НЕФТЯНАЯ МАГИСТРАЛЬ

ТЮМЕНЬ. (ТАСС). У крупнейшего в Сибири нефтепровода Усть-Балык — Омск появился «сын». Это трубопровод Усть-Балык — Западный Сургут, сварка которого закончена 31 января.

Новорожденный, являющийся частью будущей стальной нитки Усть-Балык — Нижневартовский, сравнительно невелик. Его протяженность — 32 километра. Но 1 800 метров из них проходят по дну Оби.

Новый трубопровод позволит перевести на круглогодовую эксплуатацию еще одно, четвертое по счету месторождение тюменской нефти — Западно-Сургутское.

Театр малых форм

10 февраля в клубе Октябрьского лесопункта выступили с концертом участники художественной самодеятельности Дворца культуры «Юбилейный». «Театр малых форм» обещала зрителям афиша. Более 250 человек собралось в зрительном зале.

Большой успех выпал на долю исполнителей отрывка из оперетты Б. А. Александрова «Свадьба в Малиновке» — Н. С. Нехлюдова, Э. В. Хорошайло и В. П. Швецова. Горячими аплодисментами встретили зрители сатиру. «В редакции одной из американских газет», интермедию «Телеграммы» и другие сценки и миниатюры.

В воскресенье этот же концерт увидели зрители во Дворце «Юбилейном».

А. ВИТА.



Нурган. Экспозицию «50 лет Советских Вооруженных Сил» готовит областной краеведческий музей. Она расскажет о создании Красной Армии, о зауральцах — Героях Советского Союза. Специальный стенд посвящается истории возникновения и боевом пути первого крестьянского коммунистического полка «Красные орлы», который в годы гражданской войны был сформирован на территории Курганской области.

На снимке: научные сотрудники музея Г. А. Гулько и В. Л. Гринблат готовят материалы для экспозиции.

Фото С. Юдина.

Фотохроника ТАСС.



МОСКВА. В лаборатории сушки сельскохозяйственных продуктов Всесоюзного научно-исследовательского института механизации сельского хозяйства (ВИМ) проводят исследования режимов сушки, охлаждения и вентилирования семян различных культур. В результате созданы методы расчета конструкций зерносушилок и разработаны рекомендации по эксплуатации сушилок и установок для активного вентилирования зерна.

Лаборатория создает новую технологию обработки зерна высокой влажности на сушильно-очистительных пунктах и заводах. Применительно к этой технологии создана шахтная сушилка СЗСК-4 с «мягким» режимом сушки, необходимым для семян, подверженных растрескиванию (рис, кукуруза, горох и др.).

Промышленностью выпущена опытная партия сушильно-очистительных агрегатов с сушилкой СЗСК-4.

На снимке: аспирантка Тамара Третьякова проводит опыты по изучению термостойкости зерна в камере искусственного климата.

Фото Н. Акимова.

Фотохроника ТАСС

Вниманию народного контроля

УШЛА ГОСУДАРЫНЯ-РЫБКА ОТ НЕРАДИВЫХ ХОЗЯЕВ

Добыча рыбы в нашей стране является одной из важнейших отраслей народного хозяйства. Задачи, поставленные партией и правительством перед рыбодобывающими предприятиями в пятилетнем плане, предусматривают ежегодный прирост добычи, максимум используя для этой цели внутренние рыбохозяйственные водоемы — озера, реки. Наряду с ее выловом необходимо заботиться о воспроизведении и охране рыбных запасов. Охрана природы — долг каждого гражданина.

Большие средства отпускаются государством на строительство рыбоводных заводов, станций, защитных и очистительных сооружений при строительстве промышленных объектов, на организацию рыбоводно-мелиоративных работ и спасение молоди при заморах водоемов.

Нижневартовский район — это в прошлом район рыбы, в настоящем — нефтяной. С приходом нефтедобывающей промышленности условия жизни, размножения и нагула рыбы резко снизились. Казалось бы, одно другому не мешает. Но... Массовые сбросы нефтепродуктов в рыбохозяйственные водоемы привели к тому, что вылавливаемая рыба в некоторых водоемах уже имеет специфический запах нефти. Причиной этому — нерадивость руководителей предприятий, имеющих отношение к добыче нефти.

В 1967 году много вреда рыбному хозяйству принесла Мегионская контора бурения (директор т. Хлюпин В. И.). Ничего утешительного не принес и 1968 год. Крупнейшая авария на нефтепромысле № 1 НПУ «Мегионнефть», в результате чего нефтяная скважина около двух суток работала на выброс в один из важнейших рыбохозяйственных водоемов Нижневартовского района — протоку Старая Вампугольская, красноречивее любых фактов.

Кто же в этом виноват?.. А их много... руководителей предприятий, которые до настоящего времени не могут разобраться, кто должен согласовать вопрос о производстве работ на территории нефтепромысла. Поднимаются кипы всевозможных инструкций, правил и руководящих бумаг, а нефть... нефть плывет по протокам и рыбопромысловым участкам, уничтожая все живое, находящееся в водоемах.

Руководством Мегионской конторы бурения (главный инженер т. Кононцев А. И., начальник ПТО т. Ложков Ю. Д) была выдана схема Нижневартовскому ДСРУ (начальник т. Марченко Г. Д., главный инженер т. Лабухов В. В.) на расчистку дорог к буровым установкам. Не согласовав производство работ с руководством НПУ «Мегионнефть», на территории которого должны производиться работы, руководители НДСРУ не встревожились о том, что на схеме отсутствуют отметки нефтепроводов. Дорожники приступили к работе и... разорвали коллектор, идущий от скважины № 38 до замерной установки № 1. У скважины № 573 нефть вылита и будет весной в реке.

Вопреки схеме, по путевому листу № 2 225, водитель тягача-снегоочистителя 9 января 1968 года при расчистке дороги к скважине разорвал два трубопровода, один из которых находился под давлением. Нефтепровод проходил через протоку, и скважина 592 в течение двух суток выбросила в нее около 300 тонн нефти.

Факт аварии установлен. Кому предъявить претензии? Один не согласовал, другой порвал, а третий... Государственная комиссия во главе с главным инженером НПУ Г. С. Арнопольским и главным инженером объединения «Сургутнефть» т. Иваненко 26 декабря 1967 года подписала акт по приемке объекта «нефтесборная сеть 20 эксплуатационных скважин Мегионского месторождения» с оценкой «хорошо». Оставшиеся на поверхности земли около 15 километров трубопровода нефтесборной сети оказались перерваны. Выведены из строя на зимний сезон рыбопромысловые участки по протокам Баграс, Мега и ряд других. Прошел уже месяц, во... руководители указанных предприятий ждут предписания инспекции о начале работ по очистке загрязненного снега.

25 января 1968 года произошли две крупнейшие аварии на центральной базе ГСМ СУ-18, где около 500 тонн дизельного топлива и около 450 тонн бензина было выпущено в Обь. В связи с понижением температуры воздуха ниже 40 градусов мороза, чугунные задвижки системы трубопроводов лопнули. Кто же должен контролировать максимум и минимум допусков при фланцевом соединении трубопроводов во избежание подобных аварий? Резервуарный парк, видимо, принят в эксплуатацию «для хранения горюче-смазочных материалов в Оби».

В ноябре 1967 года Октябрьский ЛЗУ Сургутского леспромхоза самовольно приступил к вывозке и раскряжевке древесины на льду Былинской курьи — важнейшего рыбохозяйственного водоема района (начальник ЛЗУ т. Мартьянов Р. И.). В водоеме нерестятся частиковые и лососевые породы рыб. Кроме того, при миграциях останавливаются на жировку осетровые породы. Начало сброски леса на лед курьи — начало гибели водоема. Свои действия руководство ЛЗУ не сочло нужным согласовать с районными инстанциями. В настоящее время вывезено на лед курьи свыше 12 000 кубометров древесины.

Районные организации — райрыболовпотребсоюз (председатель М. Я. Петров) и рыбкооп (председатель Р. Н. Нугеев) додумались производить обработку круглого леса на льду Домашней курьи, которая является рыбохозяйственным водоемом для частного пользования, а также забора воды жителей Нижневартовска. Никакие меры воздействия со стороны инспекции рыбоохраны не дают положительных результатов. До настоящего времени производится отеска, ошкуровка, распиловка древесины на льду. Отходы лесопереработки заносятся снегом, затаптываются. Весной весь этот мусор будет в Оби.

Трудно ли быть хозяином двух богатств, которые щедро отдает природа? Нельзя ли по-государственному смотреть на эти богатства?

И. АНДРИЕВСКИЙ,
участковый инспектор Нижневартовской инспекции рыбоохраны.

ЗАВОД ЖЕЛЕЗОБЕТОННЫХ ИЗДЕЛИЙ



Курганский завод железобетонных изделий № 2 из небольшого предприятия вырос в мощную базу строительной индустрии области. Он ежегодно выпускает свыше 100 миллионов штук кирпича, 60 тысяч кубических метров газобетона, большое количество керамзита, извести.

Цех крупнопанельного домостроения — самый молодой на заводе. Коллектив его работает четко и слаженно. Годовой план им выполнен еще в октябре. За месяц здесь изготавливают комплект железобетонных деталей для 80-квартирного крупнопанельного дома. К концу пятилетки это же количество деталей будет производиться за 15 дней.

В юбилейном году курганские домостроители освоили прогрессивный метод окраски панелей наружных стен гипсополимерцементными растворами. Это повысило их качество и долговечность.

На снимке: отгрузка панелей.

Фото С. Юдина.

Фотохроника ТАСС

ИНСТИТУТ НА ДВОРЦОВОЙ НАБЕРЕЖНОЙ

Выбери себе профессию

Далеко еще до выпускного вечера. Но нет-нет да и задумается десятиклассник о своей будущей профессии. Кем быть? Где твое призвание? В какой сфере можно принести людям наибольшую пользу? Нашему району нужны строители и нефтяники, врачи и педагоги. Не одна ли не самая необходимая, хотя и не очень заметная — профессия культпросветработника.

Каждый год Ленинградский институт культуры принимает вне конкурса северян по направлению отделов культуры. Так будет и в этом году. Районный отдел культуры уже сейчас подбирает желающих учиться в институте без отрыва от производства. Вступительные экзамены будут проходить в июне в г. Ханты-Мансийске.

В прошлом году поступила в институт бывшая выпускница Нижневартовской средней школы № 1 Тамара Зонова. Сейчас у Тамары каникулы, и она находится в Нижневартовске. Вот что она рассказывает о своей учебе в институте:

— Поступала я как-то не очень охотно, но сейчас весьма довольна, что учусь в этом институте. Здание его находится в одном из самых красивых районов Ленинграда — на Дворцовой набережной. Осенью начнутся занятия в новом учебном корпусе, который сейчас строится. Почти два года мы живем в общежитии. В институте две основных факультета — библиотечный и культпросветработы.

Библиотечный факультет готовит работников научно-массовых, технических и детских библиотек. Уже сейчас мы изучаем основные предметы — библиотековедение, историю книги. А на следующих курсах у нас будут искусствоведение, библиография, зарубежная литература. На отделении технических библиотек большое внимание уделяется физике, истории техники, иностранным языкам.

По окончании института мы, кроме своей основной специальности, можем работать преподавателями в техникумах, переводчиками. Очень хороший в институте преподавательский состав. Нам не только дают все необходимые знания, но и заботятся о нашем общем развитии.

Мы уже побывали в библиотеках города — а одной из крупнейших в мире публичной библиотеке имени М. Е. Салтыкова-Щедрина, а университетской, научно-технической и других. Все они имеют огромный книжный фонд, большое количество читателей. Мне пришлось четыре дня проходить ученическую практику в библиотеке Дома офицеров. Конечно, это было очень интересно. Позже у нас будет практика, уже более серьезная, в этих же библиотеках.

В институте есть свой клуб, где наши студенты и факультета КПР часто ставят концерты. Устраиваются в клубе вечера, встречи с интересными людьми, которых в Ленинграде, конечно, немало. Недавно, например, перед нами выступали те, кто лично встречался с В. И. Лениным.

Работают различные кружки, в том числе и гуманитарные — по истории СССР, истории книги, литературный, искусствоведческий.

Все знают, насколько интересна студенческая жизнь. Не если к этому прибавить еще то, что институт наш находится в таком прекрасном городе — центре культуры, то, и думаю, многие выпускники школ района захотят продолжать в нем свое образование.



Демократическая Республика Вьетнам. Работник Ханойского механического завода Нгуен Нгок проходил стажировку в Советском Союзе. Теперь свой опыт он передает товарищам по работе.

На снимке: Нгуен Нгок (справа) с молодым рабочим Нгуен Жак Зуеном.

Фото Л. Портера. Фотохроника ТАСС



Улан-Батор сегодня. Памятник национальному герою Монголии Сухэ-Батору.

Фото В. Сухоруких. Фотохроника ТАСС

ШЛАГБАУМ КЛЯУЗЕ!

„Страдальцы за благо“

Вы знаете о древнегреческом старце Диогене? Он днем по улицам города ходил с зажженным фонарем — правду искал. Так то ж Диоген! Старец мудрый, убеленный сединами мучительных сомнений в правдоискании.

Современный диоген не таков. Он не дурак, чтоб ходить днем с фонарем. И является он всякий раз в разном обличье. То очковтирателя, то плагиатора, то анонимщика. Фонарь он заменил автоматической ручкой с вечным пером и вынимает ее по вечерам, чтоб пролить свет, то бишь чернила, на взволновавшие его пасквильную душу события.

Анонимным письмам уже давно никто не придает значения. В редакции тоже. Их просто-напросто списывают в архив. Такое письмо берут в руки только раз, но брезгливое чувство соприкосновения с чем-то грязным не проходит долго.

Наверное, анонимщики все-таки читают нашу газету, потому как пишут в нее. И вот эта статья как раз о них, всевозможных «доброжелателях», «трудящихся Нижневартовска», «читателях газеты», «пайщиках» и т. д.

У каждого человека на великий многогранник жизни есть свои точки зрения. Современный «правдоискатель» — не грань и не типичное явление жизни. Это пережиток, вооруженный современными атрибутами пасквилеписания. Как исчезли с арены жизни шептуны, так и анонимщики покроются архивной пылью. Так вот. Пока на них тоже есть точка зрения. Это гастролеры и летуны, которых ничего не интересует, кроме как урвать, пожить за чужой счет, а ежели такого не получается, на тех, кто не дал это сделать, строчится анонимка, а «автора» — тю-тю... Нет, не только фамилии, но и писавшего он «откочевал», излив всю желчь неудовлетворенности.

Чтобы представить себе, что произошло, если б разбирать каждую анонимку, а решила пойти по следам одной из них. Вначале был поставлен в известность один из руководителей, указанных в письме. Потом потребовалась справка о заработной плате бригады за последние месяцы, технико-экономические показатели, аудиенция с бригадиром и секретарем партийной организации, встреча с рабочими, еще одна справка и... поиски автора. Безрезультатные, конечно.

А ведь хватило смелости дать и заголовок (грамотный товарищ, понимает: статья без заголовка, что всадник без головы). Хватило фантазии сочинить небылицу, а вот фамилии, простите, нет.

Для большей убедительности в письме цитирован Райкин. Приведу строки письма: «Мы уже два месяца сидим без работы, рабочие страдают». Вот уж поистине «явление Христа народу»! А в этой самой бригаде, согласно справке за всеми авторитетными подписями, средний заработок за день в декабре составил 18, а в январе — 11 рублей!? Как говорят, комментарии излишни. Этой бригадой сдана ремонтно-механическая мастерская конторе бурения, склад орсу, половина РММ нефтепромысловому управлению. И это в тот период, когда рабочие, по словам анонимщика «страдали»!

Итак, в написанном аккуратным почерком письме — ни слова правды. Для этого потребовался день из пятидневной рабочей недели. Эксперимент не из приятных, дорогой уже потому, что в первую очередь очернили людей, а не бумагу.

Казалось бы, остается лишь послать анонимщика ко всем чертям, поставить точку и делу конец. Но ведь среди них, оказывается, встречается гордая непреклонная когорта, которая не может ограничиться районными масштабами. Встречаются анонимки, присланные вторым и даже третьим и четвертым экземплярами. Масштабно работают! Первые летят в главки, Министерства, спецотделы, областные и центральные газеты. И... укладываются в архив.

Эти письма мешают многим, как ненастье хлеборобу во время уборки, как вышедшая из моды шляпа, как ржавый гвоздь в стене, как все, что отжило век! Оглянешься — откуда это? Где дать бой обывательской морали? Где вести откровенный разговор с человеком, оставляющим в тени имя? Полно, не аусписция ли это, пролетевшая мимо птица, принесшая дурную весть?

Л. ЗАВОРОТЧЕВА.

ДОЛЖНЫЙ ОТПОР НАРУШИТЕЛЯМ ПОРЯДКА

В постановлении ЦК КПСС и Совета Министров СССР «О мерах по усилению борьбы с преступностью» отмечалось, что «в результате огромной работы партии и государства неизмеримо возросло сознание советских людей, глубоко понимающих свой партийный долг, гражданское право и обязанности. Вместе с тем в нашем обществе еще имеются люди, которые грубо попирают правопорядок, совершают хищения народного добра, омрачают хулиганскими и другими преступными действиями созидательный труд, отдых и настроение трудящихся». Постановление ЦК КПСС и Совета Министров СССР рекомендовало ряд мер партийным, советским и административным органам по активизации борьбы с различными нарушениями законности и правопорядка.

26 июля 1966 года вышел в свет Указ Президиума Верховного Совета СССР «Об усилении ответственности за хулиганство». Этот Указ в значительной мере повысил ответственность за различные нарушения общественного порядка, установил более короткие сроки для расследования и рассмотрения в судах дел о хулиганстве, упростил порядок привлечения хулиганов к административной и уголовной ответственности.

Прежде всего следует отметить, что в истекшем 1967 году у нас по району увеличилось колличество хулиганских проявлений. Это можно объяснить тем, что на предприятиях и учреждениях района недостаточно ведется воспитательная, предупредительная работа. Большая часть правонарушений ложится на коллективы Нижневартовского райрыболовпотребсоюза, СУ-13, Мегионской конторы бурения, автотракторной конторы, где более трети совершенных преступлений падает на работников этих предприятий. Так, 28 января 1967 года работник Нижневартовской районной больницы Малыгин Игорь Петрович, находясь в состоянии опьянения, пришел в дом № 29 по улице Нефтяников и начал ломиться в одну из квартир. На замечания жильцов ответил ругательствами. По просьбе жильцов дома Малыгин был задержан работниками милиции. 30 января по постановлению народного судьи он был арестован на 15 суток.

Рабочий Нижневартовского рыбкоопа Ермаков Владимир Петрович 19 декабря 1967 года зашел в гастроном «Новинка» и начал требовать у продавца отдела штучных товаров Балабановой продать ему водки. Водки в отделе не было. Тогда Ермаков начал сквернословить. 20 декабря 1967 года по постановлению народного судьи Ермаков был арестован на 15 суток. Отбывая наказание и находясь на работе, Ермаков 2 января 1968 года напился пьяным, чем грубо нарушил режим содержания. По постановлению народного судьи срок ареста Ермакову был продлен еще на 15 суток.

Более серьезные нарушения общественного порядка, представляющие повышенную опасность по сравнению с мелким хулиганством, влекут за собой уже не административную ответственность, а уголовную. В ч. 1 ст. 206 УК РСФСР говорится: «хулиганство, т. е. умышленные действия, грубо нарушающие общественный порядок и выражающие явное неуважение к обществу, а равно мелкое хулиганство, совершенное лицом, к которому в течение года была применена мера воздействия за мелкое хулиганство,—наказывается лишением свободы на срок от 6 месяцев до 1 года, или исправительными работами на тот же срок, или штрафом от 30 до 50 рублей.

Новый закон упростил способ привлечения к ответственности за хулиганство. Если раньше необходимо было по делам о хулиганстве проводить дознание или даже предварительное расследование, то в настоящее время милиция проводит лишь проверку. Протокол направляется в народный суд и народный судья или возбуждает уголовное дело при наличии оснований, или отказывается в возбуждении дела, если таких оснований нет.

Часть 1 ст. 206 УК РСФСР устанавливает точно такую же ответственность, как за хулиганство, и за повторные случаи мелкого хулиганства. Уголовная ответственность наступает при условии, если виновный до совершения повторного мелкого хулиганства был административно наказан и с момента отбытия наказания не истекло полных 12 месяцев. Так, гражданка Тенигина Галина Александровна проживала без определенных занятий в поселке Нижневартовск по улице Первомайской, дом 78. Пьянствовала на средства сожителя Панкратова, нарушала общественный порядок. Неоднократно была в вытрезвителе. За мелкое хулиганство, совершенное 27 февраля 1967 года Тенигина по постановлению судьи была арестована на 15 суток. 4 мая 1967 года она снова совершила мелкое хулиганство, за что была осуждена по части 1 ст. 206 УК РСФСР на один год лишения свободы.

Более повышенную опасность для общества представляет злостное хулиганство, которое законом предусматривает лишение свободы на срок от 1 года до 5 лет.

8 сентября 1967 года народным судом рассмотрено дело по обвинению Жукова Виталия Петровича, не работавшего, не имевшего постоянного места жительства. 10 августа 1967 года он в состоянии опьянения встретил на улице поселка Мегион гражданина Герасимова Николая Ильича и без всякого повода затеял с ним драку. Через некоторое время он снова на улице поселка Мегион встретил гражданина Середу Валентина Ивановича и избил его. К дерзким хулиганским действиям Жукова была применена часть II, ст. 206 УК РСФСР, его лишили свободы на 5 лет.

Наконец, самым опасным для общества хулиганством является преступление, предусмотренное частью III ст. 206 УК РСФСР. В судебной практике его иногда называют особо злостным хулиганством. Установлена ответственность за хулиганские действия, совершенные с применением или попыткой применения огнестрельного оружия, ножей, кастетов или иного холодного оружия.

Пленум Верховного суда СССР в постановлении от 26 августа 1966 года указал судам, что «к специально приспособленным для нанесения телесных повреждений могут быть отнесены предметы, которые хотя и не подвергались какой-либо предварительной обработке, но были заранее подготовлены виновным и находились при нем с целью использования при совершении хулиганских действий». За хулиганские действия, совершенные с применением или попыткой применения подобных средств, установлена ответственность в виде лишения свободы на срок от 3 до 7 лет.

Гражданин Маслов, рабочий Мегионской конторы бурения, 14 мая 1967 года пьяный зашел в балок, где проживал Фатхулин, и начал приставать к нему. Тогда Фатхулин вытолкнул Маслова на улицу. Обозлившись на Фатхулина, Маслов в своей квартире взял ружье, зарядил его дробовым патроном и, выйдя на улицу, выстрелил по группе людей, стоявших у балка Фатхулина. Одна дробина попала в грудь гражданину Шаталову, причинив ему легкое телесное повреждение. После этого Маслов спрятал ружье в своем балке, а сам скрылся. 28 июня 1967 года Маслов был осужден за хулиганские действия с применением оружия на 5 лет лишения свободы.

В заключение необходимо сказать, что к хулиганам мы применяем очень суровые меры наказания и не оставляем без последствий ни одного хулиганского проявления, если о нем стало известно отделению милиции. Но для полного искоренения хулиганства, для установления образцового порядка в поселке и районе этих мер недостаточно. Чаще всего хулиган действует на глазах окружающих его людей, членов рабочего коллектива. Вначале, как правило, бывают мелкие проступки. А если они остаются безнаказанными — переходят порой в серьезные преступления.

Очень редки случаи, когда хулиганские действия совершаются в трезвом виде. Хулиганство — следствие постоянных пьянок. Поэтому для успешной борьбы с хулиганством необходимо, чтобы должностные лица предприятий, общественные организации не оставались равнодушными, встречаясь с такими проявлениями, которые ведут человека к хулиганству. Необходимо создать такую обстановку, при которой каждый случай хулиганства решительно пресекался бы и государственными органами, и советской общественностью. Только в таком случае можно быть уверенным, что общественный порядок в нашем поселке будет соблюден.

Ф. ЗУБАРЕВ,
народный судья



ВОЛЖАНКА. Фотоэтюд.

Хантыйская песня

Хялек легний я возьму,
В нарту сяду поутру.
Ты беги, беги, олень,
По болотам целый день.
Эге-эй! Эге-эй! Эге-эй! Кыш-ш!
Путь далекий — не забота.
Ждет в тайге меня охота.
Ты беги, беги, олень,
По болотам целый день.
Эге-эй! Эге-эй! Эге-эй! Кыш-ш!
Белну верный глаз приметит.
Горностая пуля встретит.
Ты беги, беги, олень,
По болотам целый день.
Эге-эй! Эге-эй! Эге-эй! Кыш-ш!
Хялек легкий я возьму,
В нарту сяду поутру.
Ты беги, беги, олень,
По болотам целый день.
Эге-эй! Эге-эй! Эге-эй! Кыш-ш!

Л. ТАЛИЦКАЯ.

Не за грощи, а от души!..

«Прибежали в избу дети,
Второпях зовут отца»:
— Пап! Решили в комитете...
По полтиннику с мальца!
Марь-Иванне дарят шторы
В честь учительского дня!..
Я вздохнул: — Опять «поборы»?
Нету денег у меня.
Дети — в плач: — А нам велели!..
Клянчат целый час подряд.
Что им скажешь, в самом деле,
Если в школе им велят?!
Суть не в том, что деньги трачу!
Мне важней, как там смогли
Измерять любовь ребячью
На отцовские рубли!
Получается неловко,
Хоть сперва и невдомек:
Этот любит — на рублевку,
А другой — на пятачок...
Пусть уж лучше Пети, Тани
(А не бабушек совет!)
Преподносят Марь-Иванне
Полевых цветов букет.
Да напишут без помарки,
Да еще получат «пять»...
Для учителя подарка,
Право, лучше не сыскать!
И учителю едва ли
Вспоминать приятно вновь,
Как с ребят насобирали
По полтине на... любовь.
Вот и я посланье это
Вам пишу, учителя,
Из семейного бюджета
Не истратив ни рубля!!

И. ТАРАБУКИН.

Почти как у Крылова

Зубастый Волк залез в овчарню,
Да по ошибке угодил на псарню.
Попало бы ему за волчьи трюки.
Но... овцы Волка взяли на поруки!

■■■

Демьян ухою угощал Петра:
...Вино лилось рекой... Шла
мирная беседа...
За что ж Демьян наш потчевал
соседа?
Мы корень зла узнали скоро:
Сосед — инспектор рыбнадзора!

■■■



Наглядный пример

В солнечной, светлой комнате было уютно и тепло. После обеда за круглым столом расположилась вся семья.

Папа просматривал журнал «Служба быта», мама вязала шарфик, а восьмилетний Саша читал книжку.

— Папа, мне тут непонятно, — сказал Саша. — Объясни, пожалуйста, как начинается ссора.

— Очень просто, — сказал папа и отложил в сторону журнал. — Предположим, наш управдом не поладил со своим кочегаром...

— Ничего подобного! — перебила мама. — Управдом живет с кочегаром мирно, душа в душу.

— Я это для примера, — сказал папа, оправдываясь.

— С потолка не надо брать примеров! — ответила мама.

— Тогда объясни ему сама.

— Ты всегда на меня все сваливаешь.

— Я не сваливаю... Ты просто придираешься.

— Это я придираюсь?

— Нет, ты!

— Хватит, — сказал Саша. — Я понял.

И. ГАВРЮК.

Литературная страница

Старая рана

А. КОМПАНИЕЦ

Рассказ

Дед мой, Иван Захарович, был страстный охотник. Возьмет, бывало, свое старенькое ружьишко, набьет кисет крепчайшим самосадом и на рассвете тихонько, чтоб не потревожить семью, выскользнет из дому. Было у него одно излюбленное место охоты — небольшой островок на озере, заросший камышом и мелким кустарником. Там обычно водились шустрые чирки, пугливые бекасы, осторожная кряква.

Оттолкнет дед от берега свою лодку, по-молодому прыгнет в нее, поплюет на руки и берется за весла. Все это он делал бесшумно, сноровисто.

От воды подымается едва заметный пар и тонкой пеленой стелется над зеленоватой гладью озера. В воздухе со свистом проносятся стайки уток и плюхаются где-то в береговых зарослях.

Лодка легонько ткнулась в берег. Аккуратно положив потертые весла, дед пришвартовал лодку к старой коряге. Шел он осторожно по едва заметной росистой тропинке. Кирзовые сапоги быстро намокли, но старик не замечал этого. На охоте он весь преображался, походка становилась тверже, из-под седых кустистых бровей зорко смотрели карие глаза. Подойдя к месту засады, он по привычке вынул кисет и не спеша набил табаком прокуренную трубку.

Вдруг где-то в светлеющем небе раздался крик. Старик тревожно поднял голову и увидел двух быстро снижающихся белых птиц. Это были лебеди. Вот они сделали круг над озером и сели на островке, в нескольких метрах от притаившегося охотника. Иван Захарович впервые так близко видел могучих, белоснежных лебедей. У одного из них на боку старик заметил красное пятно — лебедь был ранен.

Птица быстро слабела. Она сидела на желтеющей траве, вздрагивала и тихо, по-птичьи стонала. Каждый стон отдавался в сердце старого охотника. Лебедь умирал. Он как-то неестественно хрипел, бил слабеющими крыльями, словно снова хотел взлететь в голубые просторы. Его друг, могучий, полный сил, казалось, онемел от горя. Но вот он подошел к умирающей птице, прижался к холодеющему телу, будто хотел согреть его своим теплом, отдать частицу своих сил...

Непрошенный комок подкатился к горлу. Старику казалось, что лебедь плачет. Он даже видел влажную полоску под лебединым глазом. И две слезы, скупые старческие слезы покатились по щекам. Тело онемело от долгого сидения, по охотник и не думал шевелиться. «Пусть вдоволь потоскует лебедь над своим мертвым другом».

Прошло около часа. Птица взмахнула могучими крыльями и легко поднялась в небо. Рассвело. Охотник задумчиво смотрел на зеркальную поверхность озера, в котором купались робкие лучи восходящего солнца.

Скоро гордая птица, сделав несколько кругов над озером, села на прежнее место. Видно, трудно было покидать своего верного друга. Три раза лебедь взмывал высоко в голубое небо и каждый раз снова опускался на островок. Только к вечеру, когда солнце наполовину зашло за щетку дальнего леса, лебедь улетел.

Старик поздно возвратился домой с пустым ягдташем. Жена удивленно посмотрела на него, но не стала донимать вопросами.

Иван Захарович задумчиво смотрел в окно, попыхивая трубкой. Этот случай с лебедем напомнил ему о своем, далеком, разбередил сердечную рану

(Продолжение следует).

— Лыжня —

Две полоски на снегу. Первая лыжня по просеке. По сторонам — заснеженные кедры. На пригорке — белые стволы берез, их хрупкие сиреневые веточки на белом небе. Дальше бежит лыжня. Затихают звуки поселка: голоса, музыка из репродукторов, рычание машин. Лыжня свернула в лес, огибает пни, бурелом. Остановись, прислушайся! В тайге полная ожидания тишина. Серые стволы кедров молча обступили лыжника. На длинной хвое целые сугробы снега! Вверху — кусочки неба. Оно близкое, набухшее. Вот-вот тучи не выдержат тяжести и опустятся на тайгу медленным снегопадом. Вдруг простучал дятел, будто пробуя расколоть тишину раннего вечера. Тенью пронесся косач, и ветка, потревоженная им, долго-долго раскачивается в неподвижном воздухе, осыпая снег. Опять тихо. Только чуть слышно звенят тонкие ветки под неуловимым верховым ветром.

...Снова лыжня бежит по просеке. Упругий воздух лохматит выбившуюся прядь лыжника. А вокруг — сказка. Зимняя сказка Сибирской земли.

С. ПАНЬКИНА.



МУЗЫКАНТ

— Очаровательный звук,
Нежный, —
Сказал осел,
Услышав скрип тележный.

ОККУПАНТЫ

Свинья визжала:
— Пьяницы всех хуже.
Они нахально
Захватили лужи!

ЛИШНИЙ ШТАТ

Доказывал повсюду
Вор:
— У нас по штату
Лишний ревизор!

Зам. редактора В. КИСЕЛЕВ.

НАШ АДРЕС: г. Нижневартовск, улица Пионерская, 6.
ТЕЛЕФОНЫ: редактора — 1-23; зам. редактора, зав. отделом промышленности и ответственного секретаря — 1-31; зав. отделом писем, культуры и быта — 1-22; типографии — 1-22 (два звонка).

Нижневартовская типография управления по печати Тюменского облисполкома

Заказ 47.

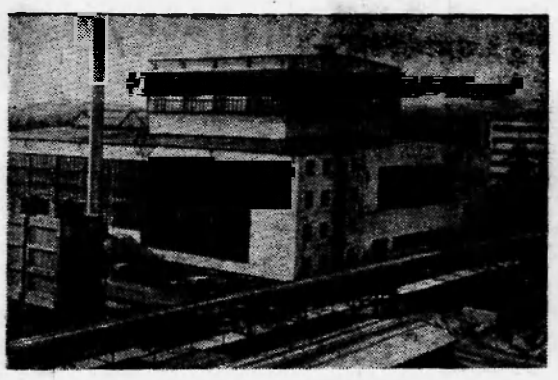

На машиностроительном заводе имени В. И. Ленина в Пльзене завершается создание экспериментальной базы чехословацкой атомной энергетики. Здесь будут испытываться и исследоваться основное оборудование и образцы материалов для атомных электростанций, а также средства защиты персонала атомных электростанций от радиоактивного излучения.

На снимке: здание, где будут проводиться основные испытания.

Фото ЧТК — ТАСС

ИДЕТ ВЫВОЗКА ПЕРЕГНОЯ

Успешно ведется вывозка перегноя на поля в совхозе «Мегионский». Механизаторами вывезено уже более 400 тонн органических удобрений.

Бригада Валерия Герасимова в отделении Лекрысово взяла обязательство в течение этой недели вывезти 1 500 тонн перегноя. Эта комплексная бригада организовала работу в две смены. В первую — братья Герасимовы. Леонид управляет погрузчиком, а Юрий и Валерий работают по-ударному на тракторах ДТ-75 и Т-100.

Во вторую смену трудятся их напарники Николай Пьянн, Василий Мишютин, коммунист Иван Варламов и Анатолий Ларин.

В эти дни напряженно работают и механизаторы Быянского отделения совхоза «Нижневартовский».

Л. ТАЛИЦКАЯ

Шефская помощь

Крепнет дружба между нефтепромысловым управлением «Мегионнефть» и Корликовским промыслово-охотничьим хозяйством. В 1967 году нефтяники приняли юбилейные социалистические обязательства по оказанию шефской помощи коренному национальному населению. Оборудования электростанции, пущенной в канун юбилея, смонтировано при помощи шефов. Постоянный контроль за ее работой осуществляют специалисты из отдела главного механика НПУ.

В этом году нефтяники намерены оказать помощь коренному населению в укреплении базы лесопиления.

Н. ХАНИ.

Пролетарии всех стран, соединяйтесь!

ЛЕНИНСКОЕ ЗНАМЯ

Орган Нижневартовского районного комитета КПСС и районного Совета депутатов трудящихся Тюменской области

№ 20 (2378) Год издания 27-й | ЧЕТВЕРГ, 15 февраля 1968 года. | Цена 2 коп.

Народный контроль

Декретом Совнаркома от 31 января 1918 года, подписанным В. И. Лениным, были образованы Центральная контрольная коллегия, учетно-контрольные коллегии местных Советов и выборные контрольные комиссии в учреждениях и на предприятиях. Таким образом, было положено начало созданию единого по всей стране государственного контроля, в котором непосредственное участие принимали широкие массы трудящихся.

Верные заветам Ленина, народные контролеры, отмечая в этом году 50-летие образования контроля в Советском государстве, и ныне выступают, как зоркие стражи социалистической законности, как неутомимые разведчики неиспользованных резервов роста производительности труда, снижения себестоимости продукции, всего нового, передового, что рождается в нашей жизни. Этим правом в нашем районе наделены 473 человека. Большинство из них являют собой образец бескорыстного служения Родине, народу, образец принципиальности и деловитости.

Выполняя постановление декабрьского (1965 г.) Пленума ЦК КПСС, районный комитет и группы провели значительную работу по широкому привлечению трудящихся в осуществлении народного контроля. В районе создано 50 групп и 16 постов. В 1967 году в проверках участвовало 396 народных контролеров и представителей общественности.

Районный комитет народного контроля следил за выполнением промышленными и строительными организациями государственных планов и социалистических обязательств, взятых в честь 50-летия Советской власти. Группы и посты держали под постоянным контролем состояние организации труда, обеспечение строительными материалами, транспортом, механизмами и т. д. Предложения и замечания вносились на оперативное рассмотрение хозяйственными руководителями строительных управлений, которые принимали конкретные меры. Сами народные контролеры помогали устранять недостатки, добросовестно работали на своих участках и внесли немалый вклад в досрочное завершение строительства объектов.

Поучителен, например, опыт работы группы народного контроля НПУ «Мегионнефть». Она регулярно проводит рейды, проверки по различным вопросам. Так, в ходе проверки глубоко и детально разобралась с использованием автомобильного вездеходного транспорта, за аренду которого предприятие несло большие затраты. Был составлен конкретный план работы по улучшению использования транспорта, наведен порядок с оформлением путевых листов и в расчетах с автотранспортной конторой. В результате только за 2 месяца расходы за аренду транспорта сократились на 90 тысяч рублей. От внедрения расчетов по чековым книжкам можно сэкономить в течение года 56 тысяч рублей.

Народные контролеры Нижневартовского эксплуатационного участка Иртышского пароходства применили в начале навигации новое расписание движения по местной линии пассажирского теплохода Т-19. Была снижена стоимость проездного билета на 42 процента. Теплоход принес предприятию 4 317 рублей прибыли вместо 11,7 тысячи убытков, планируемых на навигацию. Благодаря правильному графику разгрузки и погрузки, снижен простои судов в 1967 году против 1966 года на 815 часов, снижена уплата штрафов на 42 тысячи рублей.

Примером может служить деятельность контролеров орса № 3 (председатель В. П. Кузнецова), управления треста «Мегионгазстрой» (председатель тов. Ширабакин), специализированного управления № 18 треста «Спецгазстрой» и другие. Неплохо работает созданный при районном комитете народного контроля нештатный актив из 52 человек. Особенно активны В. С. Щепочкина — работница учебного комбината треста «Мегионгазстрой». Н. И. Филатов — член группы народного контроля треста, А. В. Котович — заведующий нештатным строительным отделом районного комитета, М. З. Хафизов из Мегионской нефтеразведочной экспедиции и другие.

Однако группы и посты народного контроля еще слабо вмешиваются в деятельность предприятий и строек района, а партийные организации недостаточно руководят ими. Плохо работают группы при СМУ-5, где председателем К. И. Балин, СУ-909 (председатель В. С. Попов), Мегионской конторы бурения (председатель А. В. Волкодаев). А ведь нерешенные проблемы, недостатки, небрежное хранение материальных ценностей, народного добра есть почти на любом предприятии.

20 февраля народные контролеры совместно с общественностью района соберутся на торжественное собрание, посвященное 50-летию образования социалистического контроля в Советском государстве. На нем будут подведены итоги деятельности народных стражей социалистической законности, награждены лучшие контролеры. Думается, что и впредь народные контролеры будут верными помощниками партии в хозяйственном и культурном строительстве нашего района.



КРАСНОЯРСКИЙ КРАЙ. Березовская бройлерная фабрика — передовое предприятие Сибири. За три года здесь на 78 процентов выросла производительность труда.

Ежедневно население Красноярска получает с фабрики свыше 50 центнеров мяса.

На снимке: здесь выращиваются цыплята в первые дни после инкубатора.

Фото Ю. Бармина.

Фотохроника ТАСС

Наши интервью

ЗАДАЧИ И ПОИСК

Цех научно-исследовательских и производственных работ при нефтепромысловом управлении «Мегионнефть» возглавляет Виктор Николаевич Иванов. Коллектив этого цеха молодой по стажу и по возрасту работающих. Творческий поиск — вот что характерно для инженерно-технических работников. Сложные исследования скважин, научные расчеты — все это делается самими работниками без консультантов из научно-исследовательских институтов. Как и в любом творческом деле, перед исследователями ЦНИПРа возникает много непредусмотренных проблем. Иные требуют теории, иные практического решения. В последнем случае на помощь приходят рационализаторы и изобретатели. За минувший год ими внедрено в производство изобретений на условно-годовую сумму 7 тысяч рублей. Наш корреспондент Л. Заворотчева обратилась к начальнику цеха В. Н. Иванову с просьбой рассказать о делах рационализаторов и изобретателей.

— ЦНИПР насчитывает в своем составе восемь рационализаторов, из которых даже — инженерно-технические работники. Основной костяк рационализаторов составляют рабочие лаборатории контрольно-измерительных приборов и автоматики. Руководит ими Алексей Пантелеевич Добровольский.

В смотре-конкурсе на лучшую постановку рационализаторской работы, объявленном нефтепромысловым управлением, наш коллектив занял второе места. Лучшими рационализаторами цеха являются Х. А. Исангильдин, А. В. Кунгурова, С. Т. Калинин, Е. Дерефеев, В. Лапбин, В. Перминтин — слесари лаборатории контрольно-измерительных приборов и автоматики.

— Виктор Николаевич, какие предложения оказались наиболее ценными и эффективными?

— Предложение Хасана Аксанаича Исангильдина по изготовлению семисуточных часовых механизмов для глубинных манометров, которое дало условно-годовую экономию от внедрения 6 500 рублей.

Заводы таких семисуточных часовых механизмов не выпускают. Для спуска-подъема прибора приходилось ездить на скважину через 12—14 часов. Используя запасные части от суточных часов, поставив соответствующий балансир, такие часы были изобретены. На скважину мы стали выезжать один раз в неделю. Это освободило людей для других работ, отпала необходимость в дежурной машине.

Ну, как говорится, все оригинальное просто в своей сущности. Алексей Пантелеевич Добровольский внес предложение по механизированной загрузке самолетов ядохимикатами для уничтожения гнуса. Раньше это производилось вручную. Сагрегировав двигатель внутреннего сгорания с шестеренчатым насосом, проблема перекачки минерально-масляной эмульсии из бочек в бункер самолета была решена. Ускорился процесс загрузки самолетов и вместо 8-12 человек эту операцию выполняют четыре. Кроме того, это безопасно для здоровья.

Активную помощь рационализаторам оказывают инженерно-технические работники цеха В. Я. Горнаков и Ю. С. Юйдемин.

— Виктор Николаевич, какие задачи стоят в этом году перед вашими рационализаторами?

— Задачи, надо сказать, большие по объему и трудные по творческому решению. В ближайшее время предстоит разработать наиболее приемлемую передвижную площадку для проведения исследований на необустроенных скважинах. Сейчас рационализаторы работают над изготовлением действующей модели скважины и новому смотру-конкурсу.

К 50-летию Вооруженных Сил СССР

ОТ СОЛДАТА ДО МАРШАЛА

Наполеону первому приписывается выражение: в ранце каждого солдата лежит жезл маршала. Для многих полководцев Советской Армии эти слова оказались пророческими. Армия народа выдвинула своих полководцев из гущи народных масс.

В славной плеяде советских полководцев почетное место занимает Василий Константинович Блюхер. Родился он в 1890 г. в семье бедного крестьянина Ярославской губернии. После окончания церковно-приходского училища четырнадцатилетним мальчиком вступил в трудовую жизнь.

Юноша Василий Блюхер — слесарь на одном из заводов Петербурга. Рабочая среда выдвигает его на путь революционной борьбы. За призыв рабочих к забастовке его в 1910 г. присуждают к двум годам и восьми месяцам тюрьмы. Но дух молодого революционера не сломлен. Тюрьма закаляет его характер, укрепляет волю к борьбе против эксплуататоров.

Началась первая мировая война. Блюхера призывают в армию и вскоре отправляют на фронт. Молодой солдат отличается в боях и в короткое время отмечается рядом боевых наград.

Тяжелое ранение надолго выводит его из строя. Больше года солдат находился в госпитале, дважды санитары выносили его в морг, посчитав за умершего. Молодой организм победил недуги, и солдат вернулся в строй. Но теперь он уже был солдатом революции.

С 1916 г. Блюхер — член большевистской партии, выполняет первое партийное задание: быть большевиком-агитатором среди солдатской массы в Самаре. При его активном участии установилась Советская власть в Самаре, но жить здесь долго Василию Константиновичу не пришлось.

Новое партийное поручение: помочь рабочим Урала разгромить белоказачью контрреволюцию, установить на Урале Советскую власть. Это приказ ЦК партии, непосредственно от Ленина.

По станицам и селам председатель Челябинского военно-революционного комитета Василий Блюхер ведет сформированные красноармейские части. Основные силы дутовцев разгромлены.

Летом 1918 г. мятеж чехословаков отрезал Южный Урал от Советской республики. Красноармейские отряды остались в глубоком тылу охваченного контрреволюцией края.

Осенью 1918 г. В. К. Блюхер возглавляет поход 12-тысячного партизанского отряда уральских рабочих и крестьян на соединение с Красной Армией.

Через хребты Уральских гор, с боями, через полторы тысячи верст прорвались уральские партизаны и стали 30-й дивизией Красной Армии, которую позднее М. В. Фрунзе назвал жемчужиной Восточного фронта. А начальника дивизии В. К. Блюхера белогвардейские газеты объявили немецким генералом на службе у Советской власти. В военные таланты из народа тогда они еще верить не хотели. Они привыкли к тому, что бить их могли только немецкие генералы. А бил их правнук суворовского солдата Лаврентия Медведева. (Когда Лаврентий вернулся домой, увешанный многими наградами за боевую лихость, то помещик дал ему кличку по фамилии немецкого фельдмаршала. Позже кличка превратилась в фамилию).



За этот подвиг Василий Константинович был награжден орденом Красного Знамени № 1. Первый кавалер первого ордена Советской республики! В боях с войсками Колчака зимой и весной 1919 г. мужает военный талант Блюхера.

А через год после легендарного похода Блюхер — начальник только что им сформированной 51-й дивизии. Это ей суждено было освободить от колчаковской армии юг Тюменской области.

Свой боевой путь дивизия начала от Тюмени. 4 сентября 1-я бригада дивизии взяла Тобольск, 2-я продвигалась к Ишиму. Но собранные в ударный кулак колчаковские полки из последних резервов адмирала нанесят мощный контрудар, вступают в Тобольск, обходят оба фланга 51-й дивизии от Тобольска и Ялуторовска. Красная дивизия почти окружена. Единственный путь отступления через болота должен поставить ее под фланговый удар белых.

Но начдиву Блюхеру не впервые драться в условиях вражеского окружения. В районе Ашлыкской он создает ударную группу из двух тысяч бойцов и неожиданно для белых появляется под Тобольском. В нескольких тяжелых по напряжению боях основные силы белых были разгромлены. Окружить колчаковцам 51-ю дивизию не удалось. В селе Крутоярском ударная группа Блюхера соединилась с частями своей дивизии, и 22 октября 1919 г. вновь над древним Тобольском было водружено красное знамя.

А пополненная и отдохнувшая 51-я дивизия погнала остатки армии Колчака к Новосибирску, а затем до Байкала.

В любимой песне бойцов 51-й дивизии были такие слова:

Мы родились в снегах Сибири,
Под нами пел Байкал,
В его свободной дикой шири
Мы получили свой закал.
Вот почему мы так суровы,
Тяжел размеренный наш шаг —
В борьбе за право жизни новой
Упорство наше знает враг.

Прославленная 51-я во главе со своим начдивом летом 1920 г. в упорных боях с Врангелем отстаивает Каховский плацдарм, а в ноябре штурмует Перекоп и освобождает Севастополь.

Окончилась гражданская война. Бойцы возвращались к мирному труду, а их любимый командир навсегда связал свою жизнь с Красной Армией.

В июне 1921 г. В. К. Блюхер назначается на необычную для него должность: военный министр Дальневосточной республики и командующий ее Народно-Революционной Армией. Здесь требовался не только талант военного, но и талант государственного деятеля. Об этом периоде жизни Блюхера напоминают «боевые ночи Спасска, волочаевские дни».

Ряд лет Василий Константинович известен как генерал Галин — главный военный советник Национально-революционного правительства Китая. Под его руководством был разработан Северный поход Национально-революционной армии.

В августе 1929 г Блюхер назначается командармом Особой Дальневосточной. Только что сформированная армия дает сокрушительный отпор белокитайским генералам.

В последующие годы ОКДВА под руководством Блюхера превращается в несокрушимую силу на Дальнем Востоке. Наряду с военной работой Василий Константинович уделяет много внимания развитию края.

Свою боевую выучку и высокую идейную закалку ОКДВА продемонстрировала в боях с японскими захватчиками на озере Хасан. Это была последняя военная операция, осуществленная В. К. Блюхером.

Его боевые заслуги перед Родиной были отмечены пятью орденами Красного Знамени, орденом Ленина, орденом Красной Звезды. В 1935 г. в числе пятн выдающихся полководцев Красной Армии В. К. Блюхеру было присвоено звание Маршала Советского Союза.

До последнего дня своей жизни В. К. Блюхер оставался верным сыном Советского народа.

Друг и соратник В. И. Ленина

В славной плеяде женщин-революционерок нашей страны, первых активных строителей социализма видное место занимает Мария Ильинична Ульянова, сестра В. И. Ленина, его большой друг и верный соратник.

Особенно велики ее заслуги в развитии рабселькоровского движения, которое, по ее же выражению, «дает партии широкую возможность нащупывать настроения и запросы широких масс».

В связи с 90-летием со дня рождения М. И. Ульяновой мы публикуем сегодня отрывки из воспоминаний ее современников, тех, кто рядом с нею жил, вместе работал и боролся за торжество идей марксизма-ленинизма.

Е. СТАСОВА

ЖЕНЩИНЫ СЕМЬИ УЛЬЯНОВЫХ

...Братья и сестры Владимира Ильича были революционерами, все они постоянно подвергались арестам, высылке, находились под гласным надзором полиции.

...Мария Ильинична — самая младшая в семье Ульяновых. В гимназические годы она серьезно хворала, и Владимир Ильич в своих письмах часто напоминал ей о необходимости беречь здоровье, меньше нагружать себя занятиями, не беспокоиться, если отметки будут плохими.

Мария Ильинична отвечала на это так: «Уж если что делать, то делать хорошо». Эти слова были девизом всей ее жизни и деятельности.

Мария Ильинична беззаветно любила Владимира Ильича... С ранних лет она стала его другом и верным соратником.

...В 1898 году она уезжает в Бельгию, в Брюссель, и серьезно занимается там изучением французского языка. Но спустя год ей пришлось прервать эти занятия, потому что по возвращению в Москву она была арестована и выслана в Нижний Новгород. Для Марии Ильиничны этот арест и высылка были только началом полицейских преследований. Потом ее арестовывали в Москве, в Киеве, в Саратове...

Всегда Мария Ильинична была тесно связана с Владимиром Ильичем. Во время арестов и ссылок она снабжала его книгами, информацией по всем интересующим его вопросам, готовила для него справки о вышедшей за границей политической и экономической литературе.

Мария Ильинична вела большую работу в области женского движения... С марта 1917 года и до весны 1929 года она работала бессменным секретарем газеты «Правда» и уделяла огромное внимание воспитанию рабочих корреспондентов. В 1933 году Мария Ильинична была награждена орденом Ленина.

Писатель Д. ЗОРИН

Она умела постоять за человека

...Редкая человечность и отзывчивость, унаследованные от семьи Ульяновых, высокая культура, бесценное умение открывать и направлять способности людей, мужественная партийная честность и принципиальность по праву сделали Марию Ильиничну Ульянову душой и партийным воспитателем всего коллектива правдистов, рабоче-крестьянских корреспондентов и писателей, связанных тогда с «Правдой». Многие писатели и журналисты, начавшие печататься сразу после революции и в двадцатых годах, в той или иной мере прошли правдистскую школу Марии Ильиничны, и, конечно, все они вспоминают о ней с горячей сыновней благодарностью.



М. И. УЛЬЯНОВА

В. А. КАРПИНСКИЙ

ПОДВИГ

Мария Ильинична Ульянова была профессиональным революционером, принадлежала к славной большевистской гвардии. Более сорока лет она беззаветно служила делу Коммунистической партии. На любом посту она горела на работе, вкладывая в нее огромную любовь, свою неиссякаемую энергию.

...Думается мне, что годы, отданные «Правде», росту и развитию рабселькоровского движения, движения, которого не знал мир, — это главный подвиг замечательной большевички Марии Ильиничны Ульяновой.

Фактически она возглавляла и направляла всю деятельность редакции... Вечером редакцию заполняли рабочие-передовики. Они приносили в редакцию свои письма, статейки, коллективно обсуждали их. Все лучшее печаталось в «Правде».

Марию Ильиничну уважали, горячо любили.

К 90-летию со дня рождения М. И. Ульяновой

Профессор П. ГУРОВ

ОТДЕЛ «ДЕРЕВНЯ»

В феврале 1922 года ЦК партии направил меня, работавшего тогда редактором ежемесячного иллюстрированного журнала «Новая деревня», в редакцию «Правды» для организации деревенского отдела.

Из первой же беседы с секретарем «Правды» М. И. Ульяновой я узнал, что на создании такого отдела давно настаивал В. И. Ленин.

Перед новым отделом была поставлена задача широкого освещения проблем экономики, организации и техники сельского хозяйства, политической и культурной жизни деревни...

— Не проходит дня, — говорила мне Мария Ильинична, — чтобы Владимир Ильич не поинтересовался, как идет работа в отделе «Деревня», сколько статей и на какие темы заказано, сколько уже получено, какие письма поступают с мест.

— Кто-то будет писать статьи? — озабоченно говорит Мария Ильинична. — У нас пока так мало советски настроенных агрономов, не говоря уже о профессорах или академиках. Да и много ли у нас агрономов?

...Все же мы сумели найти авторов, нужных «Правде»... Удалось собрать значительную группу специалистов и ученых, которые стали писать статьи и брошюры... Вскоре появились в газете и новые авторы — передовые крестьяне.

...Как известно, Мария Ильинична не имела сельскохозяйственного образования, но она хорошо знала быт деревни и неплохо разбиралась в вопросах сельскохозяйственного производства.

Издательство «Новая деревня», с которым я был связан, имело магазин сельскохозяйственной литературы. Наиболее интересные книжные новинки я приносил в «Правду», и Мария Ильинична с интересом просматривала их. Некоторые брошюры и книги она отбирала для Владимира Ильича.

А. БЕЗЫМЕНСКИН

ДОРОГОЙ ВСЕМ ЧЕЛОВЕК

— Наша Ильинична...

Произносишь эти слова, ставшие привычными за многие годы, и душа твоя наполняется чувством, которому не сразу подберешь название. Безграничное уважение? Да. Сыновняя любовь? Да. Беспредельное восхищение? Тоже да.

И это вполне естественно...

Ее рабочей энергии не было границ. И не было границ ее любви к людям. Она никогда не пропускала случая сказать человеку ласковое слово, подбодрить, поощрить, направить на хорошее дело, что-то посоветовать, чем-нибудь помочь. Она никогда не позволяла себе пройти мимо ошибки товарища, неправильного поступка, мнения. Она никогда не повышала голоса — и это действовало на провинившихся куда больше, чем грозный начальственный «разнос». В ее словах, и в добрых и в строгих, звучала огромная сила убежденности, желание принести пользу человеку и делу, чувствовалась вера в людей, проявлялось могущество ее разума и красота души.

Невозможно перечислить людей, которым она помогла...

СБЕРЕГАТЕЛЬНЫЕ КАССЫ НА СЛУЖБЕ ТРУДЯЩИХСЯ

Растут сбережения

26 декабря 1967 года исполнилось 45 лет со дня, когда Совет Народных Комиссаров принял постановление об учреждении государственных трудовых сберегательных касс. Сберегательные кассы сыграли большую роль в создании временного резерва денежных средств трудящихся, помещенных в сберегательные кассы во вклады и займы. Эти средства направлялись на финансирование строительства важнейших объектов народного хозяйства.

Благодаря заботе Коммунистической партии и Советского правительства, в этом пятилетии предусматривается увеличение национального дохода на 28—41 процент. Реальный доход на душу населения будет увеличен примерно в 1,3 раза. При этом заработная плата рабочих и служащих повысится в среднем на 20 процентов, а денежные и натуральные доходы колхозников от общественного хозяйства на 35—40 процентов.

Каждый человек, каждая семья чувствует, как из года в год их жизнь становится все краше и зажиточнее. О чем с ярной наглядностью говорят постоянно растущие вклады населения в сберегательные кассы. Если три года назад в сберегательных кассах Нижневартовского района вклады составляли 772 тысячи рублей, то на 1 января 1968 года они возросли до 2 913 тысяч рублей или в 3,7 раза. Количество операций увеличилось.

Особенно быстро растут вклады в сберегательных кассах, расположенных в рабочих поселках Мегион, Ваховск и 5 квартал Нижневартовска. В этих кассах количество вкладчиков составляет 3 900 человек.

Это говорит о том, что каждый четвертый человек является вкладчиком, а средний вклад составляет 486 рублей. Все показатели свидетельствуют о росте авторитета сберегательных касс и говорят о том, что они прочно вошли в быт трудящихся, играют огромную роль в организации бюджета советского народа.

Хранить деньги в сберегательной кассе надежно, выгодно, удобно. Но некоторая часть населения пытается хранить деньги дома. Это приводит к тому, что зачастую деньги расходуются не по назначению. Деньги «текут», а покупка намеченной вещи откладывается.

Когда же деньги хранятся и накапливаются в сберегательной кассе, то легче осуществить задуманное. Прежде чем их взять с книжки, вкладчик лишний раз обдумает насколько это целесообразно. Деньги в таком случае расходуются более осмотрительно, хотя их взять можно в любое время. При хранении денег дома—не исключена возможность их уничтожения при пожаре или хищении.

Задача работников сберегательной кассы состоит в том, чтобы обеспечить максимальное привлечение средств населения в сберегательные кассы через вклады, облигации свободно обращающегося Государственного 3-процентного внутреннего выигрышного займа. Для этого надо постоянно проводить массово-разъяснительную работу, опираясь на помощь профсоюзных организаций и других активов.

Труженики района! Вносите свои сбережения в сберегательные кассы! Это выгодно вам и государству.

М. ШАШКОВ,
заведующий центральной сберкассой.

ВЫИГРАЛ 500 РУБЛЕЙ

Займодержателям сберегательной кассы я состою давно и считаю, что Государственный трехпроцентный внутренний выигрышный заем является удобной и выгодной формой хранения наличных денег. Из приобретенных мною облигаций двадцатирублевого достоинства за № 03 серия 048 811 выпал крупный выигрыш — 500 рублей.

Советую всем жителям нашего района приобретать облигации Государственного трехпроцентного внутреннего выигрышного займа выпуска 1966 года.

КУЗЬМЕНКИН.
п. Мегион, нефтеразведочная экспедиция.

НЕЧАЯННЫЙ ИНТЕРЕС

Государственный трехпроцентный внутренний выигрышный заем — выгодная форма накопления и хранения денежных сбережений. 30 декабря 1967 года проводился 12-й тираж выигрышей. Когда появилась таблица, я проверил свои облигации. Моя двадцатирублевая облигация выиграла 500 рублей. Этот день был для меня радостным. Теперь я убежден, что Государственный трехпроцентный внутренний выигрышный заем рано или поздно принесет нечаянный интерес. И впредь я буду хранить свои средства в виде облигаций указанного займа.

М. ЛАПШИН,
рабочий лесоучастка.
п. Сарт-Еган.

ЗНАЕТЕ ЛИ ВЫ, ЧТО

деньги, внесенные на сберегательную книжку, выданную любой сберегательной кассой нашего района, можно получить в Нижневартовской центральной сберегательной кассе.

◆◆◆

лучший способ хранения денег в пути — аккредитивы. Деньги, внесенные на аккредитив, в течение четырех месяцев можно получить в сберегательной кассе любого города или района.

◆◆◆

вкладчик может завещать свой вклад одному или нескольким лицам, а также организации.

◆◆◆

вкладчик имеет право перевести свой вклад в любую сберегательную кассу Советского Союза полностью или частично. Плата за перевод не взимается, если вклад переводится на имя вкладчика, и сумма вклада в течение трех месяцев до дня перевода составляла не менее 10 рублей.

◆◆◆

15 февраля 1968 года в Москве состоится 13-й тираж выигрышей по Государственному трехпроцентному внутреннему выигрышному займу 1966 года.

◆◆◆

по этому займу проводится 8 тиражей выигрышей. На один разряд займа в течение года разыгрывается 75 200 выигрышей на сумму 4 100 480 рублей, в том числе выигрыши по 5000, 2 500, 1 000, 500, 100 и 40 рублей.

Трехпроцентный заем

Одним из важных дополнительных источников дохода государственного бюджета являются средства, поступающие через сберегательные кассы от продажи облигаций Государственного трехпроцентного внутреннего выигрышного займа, который завоевал большую популярность среди населения и является надежной, удобной и выгодной формой хранения личных сбережений.

Государственный трехпроцентный внутренний выигрышный заем 1966 года выпущен в основном на тех же условиях, что и прежний свободно обращающийся Государственный трехпроцентный заем 1947 года, сроком на 20 лет (с 1-го июля 1966 года до 1 июля 1986 года). По нему выплачивается доход в размере трех процентов годовых в среднем за весь срок займа.

Государственный трехпроцентный внутренний выигрышный заем 1966 года имеет некоторые преимущества перед старым Государственным трехпроцентным внутренним выигрышным займом, выпущенном в 1947 году. Учитывая многочисленные пожелания трудящихся, в условиях нового займа не предусмотрены выигрыши в 10 000 рублей и несколько сокращено количество других крупных выигрышей. За счет этого увеличено общее количество выигрышей. За двадцатилетний срок займа выигрывает 30 процентов облигаций, выпущенных в обращение, вместо 25 процентов по займу 1947 года. Ежегодно на один разряд займа 1966 года будет разыгрываться 75 200 выигрышей на сумму 4 100 480 рублей. Это на 254 тысячи выигрышей больше, чем по займу 1947 года.

По условиям выпуска Государственного трехпроцентного внутреннего выигрышного займа, выигравшие облигации при выплате по ним выигрышей погашаются и в дальнейших тиражах не участвуют. Таким образом, после каждого тиража количество имеющихся в разряде облигаций уменьшается, а количество и сумма выигрышей, разыгрываемых в тиражах, остаются неизменными. Поэтому вероятность на получение выигрыша по облигациям с каждым тиражом увеличивается.

М. ВЕДРОВА,
старший кассир
центральной сберкассы.



Южновьетнамские женщины принимают активное участие в боевых действиях против американских агрессоров и их марионеток.

На снимке: заместитель Верховного главнокомандующего Армией Освобождения Нгуен Тхи Динь с партизанками.

Фото ВИА — ТАСС

Безналичным путем

Безналичные расчеты дли населения представляют большие удобства: не затрачивая времени на посещение сберегательной кассы, можно внести вклад. Для этого достаточно подать заявление в бухгалтерию своего предприятия, организации или отдала социального обеспечения о перечислении причитающихся сумм в сберегательную кассу. В заявлении должно быть указано в какую сберегательную кассу следует перечислить сумму, ее размер, на чье имя, номер счета. Если счета в сберегательной кассе не имеется, в заявлении следует написать слово «Новый». Безналичные перечисления представляют большие выгоды и удобства для населения и государства.

О популярности безналичных перечислений во вклады говорит такой факт. За 1967 год в сберегательные кассы нашего района на счета вкладчиков поступило 594 тысячи рублей. Безналичные поступления средств во вклады способствуют улучшению кассовых расчетов в Госбанке и дают дополнительные источники средств для финансирования социально-культурных мероприятий. Задача руководителей и бухгалтеров предприятий, а также всех работников сберегательных касс заключается в том, чтобы систематически проводить среди рабочих и служащих массово-разъяснительную работу об удобствах накопления сбережений безналичным путем.

С. БРЮХАНЦЕВА,
председатель местного
комитета финансово-
банковских работников.
п. Нижневартовск.

СПОРТ

ПОБЕДИТЕЛИ—НИЖНЕВАРТОВЦЫ

Финальный свисток в игре между командами городов Урая и Сургута завершил соревнования на приз Всесоюзной ударной комсомольской стройки. Два дня борьбы за первенство в спортивном зале «Юбилейный» надолго запомнятся нижневартовцам. Многие из них были искренне обрадованы, узнав о таком представительном состязании, организованном Нижневартовским штабом ударной стройки у нас в поселке. Что ж, это закономерно. Не часто балуют их своими выступлениями спортсмены. А честная, бескомпромиссная и самоотверженная игра и хозяев и гостей завоевала себе немало поклонников...

Еще до финального свистка стали известны победители по волейболу и баскетболу. Без срывов, четко и напористо провели все игры нижневартовцы. Впрочем, для баскетболистов крепким орешком была команда из Урая. Урайцы, несколько растерянно и несогласованно закончив первый период, во втором захватили инициативу в свои руки. Особенно «приметной фигурой» в урайской команде был игрок под номером 5. Александр Петров. И только самоотверженная оборона спасла хозяев от поражения. Счет 31:30. Одно победное очко оказалось решающим для соревнований по баскетболу. Основными конкурентами, что впоследствии стало ясным, были урайцы и нижневартовцы, от игры которых зависела судьба первого места.

Хочется побольше рассказать о ребятах из Урая. Потерпев поражение от хозяев поля, они не только не растерялись, но наоборот, продемонстрировали красивую коллективную игру. Особенно запомнится их выступление против команды Сургута. До этой игры вторая ступень первенства оставалась свободной. Поединок был очень резким, но судьи А. Корнеев и М. Зарницкий сумели сдержать страсти команд, правильно и красиво провести игру. Счет, можно сказать, разгромный — 63:36 в пользу урайцев.

Наша команда, выиграв у Сургута и Мегиона, завоевала первое место и кубок — приз ударной Мегионки.

Здесь нужно отметить довольно слабую и несогласованную игру мегионской команды. Хотя она и была молодой, возраст игроков едва ли был меньше, чем у победителей или у сургутян. Дело совсем в другом. Команда Мегиона «росла» на глазах: от встречи до встречи. То же самое и у волейболистов. Причина одна: ребятам негде было тренироваться. Только на соревнованиях они начали «сыгрываться», понимать друг друга, видеть игру. И это зависит не от них. В Мегионе есть спортивный зал в школе, но там тренировки для них запрещены. «Пусть уж лучше зал пустует, чем пускать в него кого-то: еще стекла побьют», — так думают в школе. Неужели их нисколько не заботит, что команда, защищая честь их поселка, выступила слабо?

Я не ошибусь, если скажу, что команды волейболистов были более подготовлены. Игры, как правило, были напряженными, красивыми. И наши ребята — сильнейшие. Выиграв первый поединок у Мегиона, они со счетом 3:1 переиграли урайцев, потом команду Сургута. Соперники владели техникой игры не менее искусно, но нижневартовцы взяли верх благодаря коллективизму, слаженности, выдержке. В этом большая заслуга капитана команды и тренера Виктора Драницына.

Команда Сургута, в трудной борьбе выиграв у урайцев, вышла на второе место. Сургутянам в большей мере присуща некоторая нервозность в игре. Если все идет так, как они задумали, ребята играют красиво, непосредственно, а чуть соперник или усилил натиск, или изменил тактику — команду не узнать: растерянность, ошибки, грубости.

Но не это характеризует прошедшие соревнования. Боевой, спортивный дух царил в каждой игре. Поэтому-то одобрением и болельщики и участники встретили известие о том, что на следующий год в феврале снова будут проведены соревнования на приз ударной комсомольской стройки...

Поздно вечером, когда потемки плотно укутали землю, в спортивном зале дворца «Юбилейный», где еще полчаса назад слышались удары мяча и судейские свистки, состоялся парад участников. Победителям соревнований—командам волейболистов и баскетболистов Нижневартовска были вручены кубки и Почетные грамоты окружкома комсомола. Лучшим волейболистом был признан преподаватель физики Нижневартовской средней школы № 2 Александр Ситников, лучшим баскетболистом — игрок из урайской команды Александр Петров...

Итак, двухдневные соревнования на приз ударной Мегионки закончились. И хочется пожелать организаторам их, чтобы они и в будущем были инициаторами других спортивных состязаний, поставили «на ноги» спорт в районе. За это и нижневартовцы и участники скажут спасибо.

В. ВОРОБЬЕВ.



Два года назад студент медицинского института Георгий Пикус организовал секцию зимнего плавания при Барнаульской водной станции на Оби. Сейчас в секции занимается уже более двадцати человек. Это студенты, рабочие и служащие предприятий, учителя— люди разных профессий и возрастов.

Недавно «сам» Нептун совершил над ними обряд посвящения в «моржи» и теперь каждый, вновь вступающий в секцию зимнего плавания, будет проходить подобную церемонию.

На снимке: Нептун—ветеран секции, художник Барнаульского меланжевого комбината Сергей Федорович Черепенников. Ему 65 лет.

Фото Е. Логвинова.

Фотохроника ТАСС



Курский камвольно-трикотажный комбинат приступил к выпуску продукции — женских платьев, кофт, костюмов, мужских рубашек, детских костюмчиков различных фасонов и расцветок.

Торговые эксперты признали, что продукция, которую выпускает это крупнейшее в стране предприятие,—отличного качества.

На снимке: ребятишки демонстрируют новые изделия.

Фото О. Сизова.

Фотохроника ТАСС.

Старая рана

А. КОМПАНИЕЦ

Рассказ

Случилось это в огненные годы революции. Крупный отряд белогвардейцев занял село. День и ночь по дорогам рыскали вражеские патрули и разъезды. Вечером командир партизанского отряда вызвал к себе Ивана Захаровича, тогда еще молодого статного партизана. В нескольких словах он обрисовал создавшееся положение. Отряд со всех сторон окружили враги. Кольцо сжималось. Кончились продукты, на исходе были патроны. Небольшой партизанский отряд мог рассчитывать только на внезапный ночной налет. А для этого требовалась разведка занятого села.

Иван Захарович Дубровин родился и вырос в этих местах. Здесь он мальчишкой рыбачил, гонялся в поле за кузнечиками, здесь он впервые познал тяжелый крестьянский труд. В числе первых ушел он сражаться за лучшую долю. Невзгоды походной жизни закалили молодого партизана. Он мог сутками обходиться без воды и питья, проползать незамеченным под самым носом у противника.

Землю окутало черное покрывало июльской ночи. Легкий ветерок шевелил листву уснувших деревьев. В ту ночь Иван был самым счастливым человеком на свете. Вместе с ним в разведку шла Анна. Дружба между молодыми людьми началась с того дня, когда голодный крестьянский парень с дедовским дробовиком разыскал отряд. А часом позже к нему подошла девушка с большой глиняной миской щей и ломтем ржаного хлеба.

— Кушайте!— как-то робко сказала она и вдруг покраснела.

Смутился и парень, но глаз не отвел. Так и стояла несколько минут Анна, держа в руках миску с горячей похлебкой.

— Спасибо,— наконец выдавил Иван, бережно беря миску.

— Может, вам соли?

— Можно и соли,—поборов неловкость, сказал парень.

В боевых буднях росла и крепла их чистая любовь. С замиранием сердца они мечтали о счастливых днях, когда последний враг будет изгнан с многострадальной земли русской. Нежная привязанность Анны окрыляла молодого Дубровина. Он стал самым бесстрашным разведчиком отряда.

И вот его любимая идет с ним рядом. Выйдя из леса, партизаны остановились, прислушались. Тихо. Пошли осторожнее, минуя дорогу. Ноги утопали в мягкой траве, пахло ночной свежестью. Стрекотали неугомонные кузнечики. Послышался конский топот. Разведчики притаились в траве. Несколько всадников проскакали от них так близко, что оба явственно почувствовали запах конского пота и самогонного перегара. Село еще не спало. Где-то лаяли собаки, ржали лошади, пахло дымом.

Партизаны не стали медлить. Их возвращения с тревогой и нетерпением ждал отряд.

Больше часа разведчики осторожно пробирались по улицам, высматривая расположение огневых точек. Им удалось подслушать разговор двух пьяных казаков, из которого можно было догадаться о численности противника. Успех дела сейчас решало время. Завтра ночью будет поздно. На помощь белым спешил эскадрон казаков. По расчетам разведчиков, он должен подойти к полудню. Иван и Анна благополучно миновали центральную часть села и вошли в маленькую улочку. У плетня кто-то пьяно мурлыкал похабную песенку. Иван легонько дернул за рукав свою спутницу и велел подождать. Так и есть — чутье не обмануло разведчика. У плетня стоял захмелевший офицер и беспечно гнусавил:

Тихо склонясь над столом.
Позы у них некрасивы...

Решение созрело молниеносно. «Язык» сам шел в руки. Одним прыжком разведчик очутился около офицера и с быстротой молнии нанес ему удар кулаком по голове. Враг, как сноп, повалился на траву.

(Окончание следует).

Продолжение. Нач. в № 19.



ВОЛГОГРАД. 97 посланцев героического Вьетнама обучаются в 14-м городском профессионально-техническом училище. В распоряжение молодых вьетнамцев училище предоставило прекрасно оборудованные лаборатории. С ними занимаются опытные преподаватели. Через три года юноши и девушки из Вьетнама вернутся на Родину квалифицированными специалистами — энергетиками.

На снимке: Зыонг Тхи Чунг и Ле Ван Кун (слева) с учебником русского языка.

Фото Н. Суровцева.

Фотохроника ТАСС



ОБЪЕДИНЕННАЯ АРАБСКАЯ РЕСПУБЛИКА. При участии и техническом содействии Советского Союза недалеко от египетской столицы сооружается Хелуанский металлургический комбинат — один из крупнейших в Африке.

Он будет производить около полутора миллионов тонн стали в год.

Сейчас на предприятии полным ходом идет строительство цехов горячей и холодной прокатки металла, которые вступят в строй уже в этом году. Для народного хозяйства республики они будут выпускать 200 тысяч тонн листового проката в год.

В цехах во время монтажа оборудования поточных линий египетские рабочие и мастера с помощью советских инженеров успешно осваивают высокопроизводительную советскую технику.

На снимке: идет монтаж оборудования в цехе горячего проката металла.

Фото В. Соколова.

Фотохроника ТАСС.

Редактор Г. БАБАНОВ.

НАШ АДРЕС: г. Нижневартовск, улица Пионерская, 6.
ТЕЛЕФОНЫ: редактора—1-23; зам. редактора, зав. отделом промышленности и ответственного секретаря—1-31; зав. отделом писем, культуры и быта—1-23; типографии—1-23 (два звонка).

Нижневартовская типография упр. по печати Тюменского облисполкома. Заказ 48

Пролетарии всех стран, соединяйтесь!

ЛЕНИНСКОЕ ЗНАМЯ

Орган Нижневартовского районного комитета КПСС и районного Совета депутатов трудящихся Тюменской области

№ 21 (2379) Год издания 27-й | СУББОТА, 17 февраля 1968 года. | Цена 2 коп.

По родной стране

САМАЯ БОЛЬШАЯ НА ИРТЫШЕ

Уже свыше пятидесяти наименований продуктов из нефти выпускает самая большая стройка на Иртыше — Омский нефтеперерабатывающий завод. К концу пятилетки сибирский гигант будет перерабатывать большую долю тюменской нефти. Для этого планируется дополнительно построить новые установки. Это — каталитические риформинги и крекинги, дающие высокооктановый бензин, установки гидроочистки и другие сооружения.

На сырьевой базе нефтезавода работают и расширяются мощности завода синтетического каучука, рядом возникают все новые строительные площадки химических предприятий. Жизнь им даст сибирская нефть.

◆◆◆

В тресте Обьнефтегазразведка лучших результатов с начала года добился коллектив Сургутской нефтеразведочной экспедиции.

Уже в этом году здесь было открыто Лунлорское месторождение нефти. Открыто не совсем обычным способом. Дело в том, что когда пробурили скважину, она не дала нефти. Скважину можно было бы и оставить. Однако прежде решили применить новинку — гидропескоструйную перфорацию. Под давлением 250 атмосфер происходит пробивка широких и глубоких отверстий в пласт. Новинка оправдала себя наилучшим образом. Нефть пошла! Суточный дебит скважины — пятьдесят тонн.

◆◆◆

✦ **«Север, любовь моя»,** — так названа выставка работ старейшего архангельского фотожурналиста К. Коробицына, открывшаяся в городском музее изобразительных искусств. 40 лет жизни посвятил К. Коробицын искусству фоторепортажа. 450 его лучших снимков — ценное свидетельство преобразований, происшедших на Севере за годы Советской власти.

✦ ПРЕКРАЩЕНА ПРОМЫШЛЕННАЯ РУБКА ДРЕВЕСИНЫ в так называемых Банищанской и Ивановской дачах. Решением Курского областного Совета эти соловьиные места, редкие по красоте и обилию дичи лесные массивы, включены в зону отдыха трудящихся.

БУДНИ РАЙОНА

Вниманию коммунистов

20 марта состоится пленум Нижневартовского райкома КПСС. На нем будет рассмотрен вопрос «О работе партийной организации НПУ «Мегионнефть» по переходу на новые условия планирования и экономического стимулирования».

Райком КПСС надеется, что коммунисты, трудящиеся предприятий района примут активное участие в обсуждении этого вопроса на страницах районной газеты «Ленинское знамя» и внесут конкретные предложения.

Ускоряют разведку недр

С отличными производственными показателями завершил юбилейный год коллектив Ваховской геологоразведочной экспедиции. Сверх плана буровиками пройдено почти три тысячи метров скважин. Скорость бурения повысилась: вместо 989 метров она достигла 1 037 метров на станок в месяц.

За январь текущего года обе бригады бурмастеров, возглавляемые тт. Герой и Щастным, не снижали трудового ритма. При заданных 1 600 метров пробурено 1 718. Достигнута скорость бурения 1559 метров на станок в месяц.

Сейчас число пройденных метров скважин достигло трех тысяч.

И. СУЛЕЙМАНОВ,
начальник планового отдела Ваховской геологоразведочной экспедиции.

УСПЕХИ ПРОМЫСЛОВИКОВ

Неплохо потрудились в прошлом году рыбаки и звероводы Охтеурьевского промыслового хозяйства. План по рыбодобыче выполнен на 118,7 процента. Клеточной пушнины намечалось вырастить и сдать государству на 24,7 тысячи рублей, а фактически звероводы сдали на 43,4 тысячи рублей, или на 176 процентов к плану. В новом году по-прежнему впереди лучшие охотники госпромхоза Кыкин Игнат. Сягидуетов Сергей Прохорович. В среднем за сезон охоты они сдают пушнины на 750—800 рублей. С большой отдачей работает звено рыбаков Охтеурьевского участка. 2 547 килограммов рыбы сдал в минувшем году Хохлянкин Леонид Викторович, то есть 139 процентов к плановому заданию.

Н. НАДЕЖДИНА.

Вечер физики

Недавно в Мегионской средней школе прошел вечер физики на тему «Наука служит человечеству» из цикла «От лучины до лампы дневного свечения». Ребята сами сконструировали приборы и провели беседы с показом опытов на этих приборах. Активное участие в подготовке и проведении вечера принимали Юрий Григорьев (10 класс), Сергей Малыгин (8 «а» класс), Александр Урюпин (8 «б» класс), Александр Степко (8 «а» класс), Светлана Цанькина (10 класс), Павел Голованов (8 «а» класс), Галя Тырина (9 «б» класс), Владимир Вир (9 «б» класс) и другие ребята.

Вечер вызвал такой интерес, что по просьбе учащихся был повторен отдельно в 7—8 классах.

Н. СКИБЮК,
директор школы.

ПУТЬ К САМОТЛОРУ

ФОТОРЕПОРТАЖ





Веками хранила природа несметные сокровища своих недр. Непроходимые дебри седого северного урмана, надежный панцирь зыбучих болот и озер вставали непреодолимым барьером на пути первопроходцев.

Но пришло время, когда человек, вооруженный самой современной техникой, сумел покорить суровую природу, найти ключ к залежам «черного золота».

Известно, что площадь озера Самотлор около 60 квадратных километров, но известно и другое — что оно лежит над другим, нефтяным озером, надежно скрывая его от людей. Однако для сегодняшнего дня эта проблема вполне разрешима: осушить, сбросить воду озера в Вах!

Зима — наиболее благоприятный период для ведения земляных работ в наших условиях. Но долгое время строителей сдерживали проектировщики. И вот на место будущего канала выехал старший маршшейдер топопартии НПУ «Мегионнефть» Александр Павлович Енбаев (снимок справа). И всего за неделю им была определена трасса будущего канала и выдана документация. Кстати, вариант трассы Енбаева короче на 600 метров изысканного Ленинградским гидрологическим институтом, что в значительной мере экономит время и средства.

Итак, будущий канал на бумаге, в чертежах. Дело за строителями. Коллектив СУ-9 взялся за претворение проекта в жизнь. Первая задача, разрешимая только зимой,— переброска на объект техники.

36 километров болот и завалов. Несмотря на сорокаградусные морозы, экскаваторы то и дело попадали в ледяные ловушки. На половине пути один из них провалился в топь. На жгучем морозе люди, забыв про усталость и время, сумели спасти экскаватор, но... снова та же история. На этот раз тайга не хотела так просто поддаться строителям. Все попытки вытащить экскаватор собственными силами на увенчались успехом. Срочно пришлось вызывать мощный подъемный кран. Но как он дойдет до места, если просека значительно уже, повсюду торчат пни? Изобретательность и настойчивость строителей опять помогли им: расчищать дорогу начали взрывники. Мирные взрывы сотрясали воздух, падали, тяжело кряхтя, столетние исполины недры... И техника была выручена.

Сразу после прибытия на место строители начали работу. Все бульдозеры и экскаваторы были доставлены целыми и невредимыми, и закипела на трассе будущего канала бурная трудовая жизнь. Рев моторов и лязганье ковшов о промерзшую землю разбудили тайгу (снимок внизу).

Но и здесь, как с самого начала, не обошлось без очередных осложнений: скованный морозами грунт не смогли разрабатывать экскаваторы. И опять вмешались взрывники. Над тайгой могучими черными деревьями проросли мощные взрывы. Один, другой, третий (снимок слева). Ответственную и необходимую работу выполняют они: разрыхленную землю следом за ними выбирают экскаваторы, углубляя русло канала.

Все дальше к Ваху от озера уходит желтая стрела канала. Каждый метр дается в нелегком труде. Пусть длина нового русла не так уж и велика — три километра — но сколько непредвиденных осложнений было и еще будет на пути строителей! Но все же после окончания земляных работ и взрыва перемычки озеро Самотлор навсегда покинет свое родное ложе.

М. ЛАТФУЛЛИН.
Текст и фото автора.



Органам контроля—пятьдесят лет

В Москве в Кремлевском театре состоялось торжественное собрание представителей трудящихся, общественности столицы, работников и актива органов народного контроля, посвященное пятидесятилетию со дня образования органов контроля в Советском государстве.

Под бурные аплодисменты собравшихся секретарь ЦК КПСС М. С. Соломенцев огласил приветственное письмо Центрального Комитета КПСС, Президиума Верховного Совета СССР и Совета Министров СССР работникам комитетов, членам групп и постов, всем активистам народного контроля СССР.

С докладом о пятидесятилетии органов контроля в Советском государстве на собрании выступил председатель Комитета народного контроля СССР П. В. Кованов.

На торжественном собрании присутствовали: товарищи А. П. Кириленко, Д. С. Полянский, В. В. Гришин, П. Н. Демичев, Д. Ф. Устинов, И. В. Капитонов, Ф. Д. Кулаков, Б. Н. Пономарев.

КОГДА ПУСТЯК СТАНОВИТСЯ ПРОБЛЕМОЙ

Неоднократно говорилось на разных авторитетных совещаниях о плохой работе бани и антисанитарном состоянии некоторых микрорайонов 5 квартала п. Нижневартовский. Территория возле пекарни и переулок Водопроводный затапливаются нечистотами из бани и прачечной. Вода скапливается в подполе дома № 2. В квартирах отвратительный запах. Такое безобразие продолжается уже второй год. Об этом знает и санэпидстанция, куда подано немало заявлений. Но реакции до сих пор никакой.

Не вычищается и мусорный ящик в этом микрорайоне. Летом к нему невозможно подъехать — кругом трясина, а зимой, видимо, у работников ЖКК НПУ «Мегионнефть» «руки не доходят».

Не лучше выглядит и площадка возле пекарни. Сейчас мороз, и снег прикрыл всю грязь, а что будет через два месяца, когда потекут ручьи? Помои выливаются на землю, а мусорный ящик стоит рядом пустой. У окна, где грузятся хлеб на машину, огромная яма, заполненная водой. Машина тонет по самый фургон. А между тем, достаточно десять самосвалов грунта и полчаса работы бульдозера, и эта «проблема» будет решена.

Е. ЩЕПОЧКИНА,
нештатный инспектор народного контроля.

„Тарный" вопрос

В настоящее время складирование пустой тары стало для вас насущным вопросом. Везде по поселку можно увидеть разбросанную пустую тару. Особенно эта неприглядная картина характерна для торговых точек. Возле магазина № 1 орса ЦПУ складирование пустых ящиков производится до того безобразно, что напоминает свалку. Вывозка их производится только после нескольких напоминаний работников санэпидстанции или после очередного штрафа.

А работникам орса № 3 вообще безразлично, куда выбросить пустую тару. Так, весной 1967 года санэпидстанция долго выясняла виновных в захламлении проезжей части 14 квартала. Виновником оказался орс № 3. Таких примеров можно привести множество.

Управлениями наших орсов было принято решение о создании единой тарной базы, где осуществлялся бы также и прием посуды от населения, но решение это все еще остается не осуществленным, что способствует антисанитарному состоянию нашего поселка. Особенно это плохо выглядит весной и осенью.

В настоящее время орсы должны решить этот вопрос, чтобы с наступлением навигации можно было отправить свободную тару централизованно.

А. РОЗЕНБЕРГ,
работник Нижневартовской санэпидстанции.

ПУТЬ К ПРИЧАЛУ

В юбилейном году коллектив речников эксплуатационного участка выполнил навигационный план по всем показателям. Снижена средняя норма обработки одной единицы тоннажа на 5,2 процента против двух, взятых по обязательствам.

Значительно перевыполнен план по перевозкам пассажиров. Вместо 40 тысяч фактически перевезено 121,4 тысячи человек. Получено доходов 26 тысяч рублей.

Но наряду с хорошими показателями в работе речников было много серьезных недостатков. С первых дней организации эксплоучасток не был укомплектован квалифицированными кадрами, что значительно влияло на качество оформления транспортных документов, мешало своевременно принимать, выдавать грузы, сокращать простои судов.

Работа флота на нашем участке во многом зависит от грузополучателей, так как весь груз выгружается на причалах клиентуры, пропускная способность которых очень низкая. Ежегодно разрабатываются мероприятия по подготовке причалов к навигации. В вышестоящих организациях и министерствах созываются совещания. Однако должных мер грузополучатели по этим вопросам не принимают. Фактически подготовка начинается с приходом первого судна с грузом. Это явно сдерживает своевременную обработку судов, и, как правило, флот обречен на длительные простои.

В ноябре минувшего года было проведено совещание с клиентурой района по вопросу «Итоги работы в навигацию 1967 года и задачи по подготовке проведения навигации 1968 года». Однако, как показала проверка, организованная администрацией эксплуатационного участка и группой народного контроля, ни один из руководителей грузополучателей должных мер не принял. Нас, речников, этот вопрос очень волнует, так как поступление грузов в навигацию 1968 года будет увеличено до миллиона тонн, что в два раза превысит объем грузов прошлого года. Причалы остаются те же самые, все так же плохо приспособленные к работе.

Резервы ликвидации простоев у речников и грузополучателей имеются. Необходимо только выполнить требования, предъявляемые речниками. В первую очередь надо расширить фронт причальных линий естественного берега, снабдить причалы надежными причальными приспособлениями для швартовки судов, осветить береговую полосу для круглосуточной работы, иметь достаточное количество тыловой механизации, транспорта. Необходимо также благоустроить подъездные пути и, самое главное, очистить береговую полосу от остатков грузов, находящихся в затопленной полосе, очистить причалы от подводных препятствий. Особенно плохо с этим делом обстоит у треста «Мегионгазстрой», СУ-18—«Главтюменьнефтегазстроя».

Руководители данных организаций из года в год не выполняют этих требований и, как правило, больше всех подвергаются штрафным санкциям, чем наносят ущерб государству. Из всей суммы полученных штрафов трест «Мегионгазстрой» заплатил 17 314 рублей.

Неплохо обстоит дело у геологов. Претензий речники по всему главку ни каких не предъявляют. Причалы, техника готовятся своевременно, суда освобождаются у их причалов и уходят вовремя.

Хочется надеяться, что навигация 1968 года при тщательной подготовке к ней, пройдет более успешно. Пора изжить штрафные санкции за простой флота, а пустить эти средства для народного хозяйства и благосостояния трудящихся. Быстрая погрузка и разгрузка судов позволит быстрей оборачивать флот, чтобы как можно больше завезти грузов в развивающиеся районы Тюменской области.

Ю. МЕЛИХОВ,
начальник Нижневартовского эксплуатационного участка Иртышского речного пароходства.

В поход за экономию и бережливость

В нашем районе, как и повсюду в стране, активно действуют народные контролеры. Под руководством партийных организаций они выявляют резервы производства, ведут повседневную борьбу за экономию и бережливость, пресекают бесхозяйственность, способствуют укреплению дисциплины, улучшению культурно-бытового обслуживания трудящихся.

Выполняя решения декабрьского (1965 г.) Пленума ЦК КПСС, за истекший год группы и посты народного контроля нашего района пополнились новыми членами. Так, состав центральной группы НПУ «Мегионнефть», которую возглавлял председатель Л. Ф. Туренко, сейчас Н. Ф. Фоменко, увеличился до 19 человек вместо девяти. Создано вновь три цеховых группы и три поста народного контроля. Сейчас в НПУ 57 народных контролеров, что составляет десять процентов к числу работающих на предприятия.

Центральной и цеховыми группами народного контроля постоянно проводятся проверки и рейды, принимаются меры по устранению вскрытых недостатков. За прошлый год были проведены проверки подготовки промыслов к навигации, ремонта соцкультбытовых объектов, использования автомобильного и вездеходного транспорта, состояния учета и законности пользования государственным имуществом в жилищно-коммунальном отделе, состояния работ по поддержанию пластового давления на буровых и другие.

Проверкой подготовки промыслов к усиленной добыче и отгрузке нефти в период навигации был вскрыт ряд серьезных недостатков, в результате устранения которых промыслы были своевременно подготовлены, месячные планы по добыче нефти систематически перевыполнялись, что дало возможность выполнить годовой план досрочно.

Группы народных контролеров НПУ «Мегионнефть» проделали определенную работу по организации в проведению общественного смотра по экономии и бережливости. В результате от внедрения конкретных предложений получено около девяти тысяч рублей условной экономии.

Группа народного контроля управления треста «Мегионгазстрой» (председатель тов. Ширабакин) провела проверки о состоянии финансовой и хозяйственной деятельности хозрасчетного отдела снабжения треста, о работе отдела труда и заработной платы по внедрению прогрессивных норм и материального стимулирования, рейды по контролю за разгрузкой судов, хранению материалов и использованию автотранспорта. Результаты проверок обсуждались на заседаниях группы и партбюро, предавались гласности посредством оформления фотообвинений и сатирических листков.

В ноябре прошлого года группа провела проверку состояния учета и хранения материалов и оборудования в отделе снабжения треста и установила, что учет материальных ценностей запущен. Многие материалы неоприходованы, увозятся с берега без надлежащего оформления, складированы плохо, подвергаются порче, а оборудование раскомплектовывается.

С результатами проверки и предложениями группа обратилась в районный комитет народного контроля, который строго наказал начальника отдела снабжения и потребовал немедленного устранения вскрытых фактов бесхозяйственности. К проводимым проверкам группа привлекает свой актив, специалистов и комиссии общественных организаций. Принимает меры по еще более широкому привлечению трудящихся к работе народного контроля.

Группа народного контроля СУ-18, возглавляемая председателем Д. Н. Кукушкиным, провела проверку состояния учета и хранения материалов, запчастей и оборудования в отделе снабжения. Были вскрыты серьезные недостатки, оказалось неоприходовано материальных ценностей на 124 тысячи рублей. Заместитель начальника управления и начальник отдела снабжения безответственно относились к своим служебным обязанностям, допускали факты злоупотреблений.

Результаты проверки группа обсудила на своем заседании и обратилась с предложениями в районный комитет народного контроля, который отстранил заместителя начальника управления тов. Рыбака от занимаемой должности, а материалы проверки передал в прокуратуру для привлечения виновных к уголовной ответственности.

Но надо отметить, что деятельность многих групп и постов все еще остается на низком уровне, не отвечает сегодняшним требованиям похода за экономию и бережливость. Необходимо председателям центральных групп усилить руководство деятельностью групп и постов производственных участков, оказывать им практическую помощь и поддержку в работе. Проводить с председателями групп и постов инструктивные совещания, обмен опытом работы, приглашать на заседания центральной группы, заслушивать отчеты о их деятельности.

Народным контролерам нужно привлекать к проведению проверок общественный актив, практиковать рейды совместно с постоянно действующими комиссиями профсоюзной организации, «Комсомольским прожектором».

Добиваться, чтобы проверки были глубокими и результативными. Для этого необходимо наладить еще более широкую гласность проверок с сообщением о принятых по ним мерах, выпускать молнии, сатирические листки, выступать в стенной печати, обсуждать на рабочих собраниях.

В. ВАСИЛЬЕВ.

РАСТУТ КИЛОМЕТРЫ ТРУБ

Прежде, чем нефтяная скважина начнет давать нефть в общий поток, приходится немало потрудиться сварщикам, монтажникам, изолировщикам, механизаторам. Обустройство нефтяных скважин ведет производственный механизированный участок №3 пятого строительно-монтажного управления.

Комплексная бригада Виктора Ивановича Мурашкина занимается монтажом плетей выкидных линий на Мегионском месторождении. В бригаде 12 человек. Примерно в двадцати километрах от поселка раскинулось хозяйство сварщиков и механизаторов. Болото, скованное морозом, служит производственной площадкой. Весной сюда не проберется никакой вездеход, поэтому сварщики спешат закончить сварку плетей, которые свяжут скважины в этом районе. Слаженная работа всех звеньев позволила за первые пять дней работы в феврале сварить десять километров труб, то есть дневное задание перевыполнять вдвое.

Нетрудно представить, насколько неуютно работать на открытом месте. Кругом только металл и снег. И так все дни недели. В понедельник рано утром бригада выезжает к месту работы, а в субботу в сумерках возвращается домой.

Никак не минуешь стандартного определения—парни в бригаде что надо и работают здорово. В управлении именно так и считают. Николай Николаевич Трубавин третий год работает в СМУ-5. Бригадир — с начала становления управления. А Валя Люлякин пришел в эту организацию несколько месяцев назад.

Что и говорить, работают все трое производительно. Ну и заработок соответственный. Сказать, что добровольно они лишили себя всех благ из-за денег, нельзя. Бывали моменты, когда заработок не радовал, но и Мурашкин, и Трубавин, и машинист Александр Павлович Ефремов, и сварщик Иван Мун Чун Ер оставались верны рабочей чести—пережили их. Другие, пользуясь нехваткой рабочих рук, ушли в другие организации.

Конечно, не один заработок признак благополучия в бригаде. Мы порой уж очень легко подходим к показателям, высокому проценту выработки, из которых в общем-то он и вытекает. Но совершенно забываем о быте тех, кто по производственной необходимости оторван от семьи, от всего того, чем человек по праву пользуется в часы отдыха.

Нельзя сказать, что в СМУ-5 за показателями не видят людей. Но то, что вчера списывалось на становление предприятия, сегодня не должно быть просто упущением. Мурашкин и Трубавин помнят, как всего год назад о таллинских вагончиках только мечтали. А сегодня они есть, но вот не продуман вопрос о приготовлении пищи. Стоит на снегу огромный таган, а с четырех сторон в него вставлены паяльные лампы. На приготовление еды уходит немало времени, лампы часто «капризничают». В конечном итоге страдает производительность труда.

Изолировочные работы ведет бригада Павла Петровича Косицина. Если мурашкинцы выдают двойную норму, то изолировщики и с одной не справляются. И совсем не от того, что ленятся или не хотят заработать.

Любимая поговорка Косицина «елки зеленые». Может в этом повинен лес, среди которого работает бригада, а может и то, что надоело эти елки таскать в костер. Ведь полмесяца изо дня в день изолировщиков высаживали из машины, и они не имели возможности хоть раз в день снять окаменевшую от битума робу, сытно поесть. Ну почему этот балок было не поставить перед приходом рабочих? Сейчас только четверо работают, остальные на больничном. Вполне понятно, что север, что трудно, что за это платят коэффициент, но ведь стимул в работе не только зарплата. Это и горячий обед, и вовремя привезенная почта, и приезд председателя постройкома. А все это называется очень емким словом—забота.

Объем работ, который предстоит выполнить СМУ-5, велик. В управлении работают кадровые, проверенные люди, пережившие вместе с ним не одну трудность. Тем радостнее будут новые победы. Но ведь и они придут не сразу. И здесь многое зависит от руководства управления.

...Вспышки электросварки прибавляют новые километры труб, по которым пойдет нефть. Откинув щиток, Николай Трубавин прикуривает папиросу о раскаленный шов. Своя, профессиональная привычка... Надежно сваривает стык Валентин Люлякин. Новую связку труб подвозит на трубоукладчике Алексей Павлович Ефремов. Обустройство Мегионского месторождения в надежных руках.

Мегионская нефть сулит многое. Те, кто прокладывают ей путь, уже сегодня делают большое дело.

Л. ЗАВОРОТЧЕВА.



Объединенная Арабская Республика. При участии и техническом содействии Советского Союза, недалеко от египетской столицы сооружается Хелуанский металлургический комбинат — один из крупнейших в Африке. Он будет производить около полутора миллионов тонн стали в год.

Сейчас на предприятии полным ходом идет строительство цехов горячей и холодной прокатки металла, которые вступят в строй уже в этом году. Для народного хозяйства республики они будут выпускать 200 тысяч тонн листового проката в год.

В цехах во время монтажа оборудования поточных линий египетские рабочие и мастера с помощью советских инженеров успешно осваивают высокопроизводительную советскую технику.

На снимках: вверху — один из участков строительства цеха горячего проката металла. Внизу — в цехе горячего проката. Египетские монтажники беседуют с советским инженером из г. Донецка Вадимом Фениным (слева).
Фото В. Соболева.

Фотохроника ТАСС



НАМ ОТВЕЧАЮТ:

„Народная дружина"

Передовая статья под таким заголовком была опубликована в нашей газете 16 января.

О принятых мерах отвечает заместитель управляющего трестом «Мегионгазстрой» А. С. Протченко:

— В соответствии с утвержденным Нижневартовским райкомом КПСС графиком дежурств на первый квартал 1968 года разработан график дежурств добровольных народных дружин треста «Мегионгазстрой» совместно со всеми строительными организациями поселка Нижневартовск. 10 организаций регулярно начали нести дежурства. На них выходит по 15 дружинников. В распоряжение дружины в дни дежурств регулярно выделяется автомашина.

Штаб дружины помещается в здании конторы СУ-13 (телефон № 39 через коммутатор треста). При штабе имеется журнал, в который записан состав дружины и журнал регистрации задержанных нарушителей общественного порядка.

Председатель исполкома Ларьякского сельского Совета тов. Г. Г. Пестриков:

— 22 января статья о народной дружине обсуждалась на партийном собрании территориальной партийной организации. Критика была признана справедливой. На проведенном после собрания Совете секретарей парторганизаций было решено провести организационную и разъяснительную работу в организациях. По состоянию на 5 февраля этого года в дружину вступило 24 человека. Недостаточная работа по этому вопросу проведена еще в коопзверопромхозе (секретарь парторганизации тов. Бутакова) и в отделении связи (секретарь парторганизации тов. Звезда).

ЗНАМЯ НАД КРЕПОСТЬЮ

Дела пионерские

В понедельник 12 февраля вооруженная армия двинулась через реку на левый берег Оби. Так начался один из этапов военизированной игры «Зарница» у пионеров Нижневартовской средней школы № 1. На берегу высилась крепость, а где-то поблизости в лесу было спрятано знамя. Командиры рот получили пакеты с заданием — отыскать знамя, водрузить над крепостью и защищать ее и знамя от противника. Отряды углубились в лес, а штаб, посредники, повара отправились к крепости.

Вскоре между деревьями мелькнуло знамя, и отряд «желтых» устремился к крепости. Над ней всколыхнулось алое полотнище. Бойцы залегли, командир отдал приказ: приготовиться к обороне!

— «Юнармейцы! Как настроение?»

— «Боевое!» — дружно грянули ребячьи голоса.

Разведчики доложили: противник близко. Между ротами несколько десятков метров. И вдруг чья-то нетерпеливая рука бросает из крепости снежок. Сигнала еще нет, боец поспешил. Но вот раздаются выстрелы из стартового пистолета, и «синие» бросаются в атаку.

Для того, чтобы вывести бойца из строя — «убить», нужно сорвать с него нашивку. Не тут-то было! На то и юнармейцы: сопротивляться врагу до последнего, ни в коем случае не попадаться в руки, вовремя укрыться от огня «снежков». Да, не легкой была битва!

Вот «синие» уже овладели одним валом, бросились ва второй. Оборона была крепкой, ведь над крепостью бился на ветру алый флаг — святая святых для каждого юнармейца. Еще несколько раз бросались в наступление «синие», казалось, знамя будет ими завоевано. Но истекает время игры. По правилам победителями остаются «желтые», защитившие знамя. Отряды выстраиваются и сдают рапорта командиру батальона. «Желтые»:

— Отстояли высоту, победили. «Синие»:

— Задание выполнено. Сражались как могли.

Командир батальона Гена Тайлашев сдает рапорт главнокомандующему — Н. П. Мохиреву. Главнокомандующий поздравил победителей, и долго не смолкало звонкое ребячье «ура!»

Раздается новая команда:

— Разжечь костры, варить кашу.

И потянулись к зимнему пасмурному небу дымки костров. Бесспорно, что самая вкусная каша — походная. Бесспорно также, что и сварить ее нужно умение. И с этим ребята справились неплохо.

Но вот костры потушены, отряды построены, прошли маршем до школы. Директор школы М. И. Питер поздравил ребят. Ну, а завтра опять ва занятия.

— Чтобы не было после игры хлюпиков, слабовольных, лентяев, — такое пожелание высказал ребятам Гена Тайлашев.

А вчера состоялась в школе линейка. Снова застыли в строю юнармейцы. Комиссар батальона Н. Н. Бударин зачитывает приказ генерального штаба о награждении юнармейцев по игре «Зарница»:

«...За смекалку и находчивость, за проявленное мужество при защите знамени на крепости роту «желтых» наградить дипломом II степени.

Отряды «желтых» — 8 «б» класса, 7 «а» класса, 5 «б», 5 «в» наградить грамотами райкома ВЛКСМ.

Наградить грамотами райкома ВЛКСМ командиров отрядов: Кугаевского Александра, Кугаевского Валерия, Осколкова Петра...»

Четко звучат в тишине шаги... Смущенные, гордые идут юнармейцы за наградой, с волнением говорят Родине:

— Служу Советскому Союзу!

Л. ДЕДЮРИНА,
заведующая школьным отделом райкома ВЛКСМ.

Старая рана

А. КОМПАНИЕЦ

Рассказ

Вместе с Анной Дубровин быстро связал офицера, забил ему в рот кляп—косынку разведчицы. Риск был большой. Каждую минуту партизаны могли натолкнуться на патруль. Анна шла впереди, несколько поодаль, сутулясь под тяжестью ноши, шел Иван. Одной рукой он придерживал обмякшее тело «языка», в другой сжимал револьвер.

Сердце девушки учащенно билось. Ей было очень страшно за любимого. Она поминутно прислушивалась, осторожно продвигаясь вперед. Казалось, дороге не будет конца. Но вот позади осталась последняя хата. На околице партизаны остановились передохнуть. Девушка достала платочек и вытерла мокрое от пота лицо партизана. Иван дрожащей от усталости рукой провел по ее волосам. Они на минуту забыли, что находятся под носом у белых, что рядом лежит связанный враг. Им было так хорошо вдвоем. И вдруг офицер закричал истошным голосом:

— Помогите! Партизаны!

В это время за околицу выехал патруль. Белые быстро спешились.

— Аннушка, беги, родная,— приказал Иван. — Я задержу их здесь.

Окончание. Нач. в №№ 19 и 20.

Девушка пробежала с полсотни метров и остановилась. Только секунду колебалась она. Ее место рядом с Иваном. Это право любящей оказалось сильнее приказа. Анна вытащила трофейный револьвер и бросилась на помощь. Раздалось несколько выстрелов. Пули тоненько просвистели совсем рядом.

Девушка пробежала около десяти шагов и в лощинке наткнулась на Ивана.

— Ты здесь? В лес, немедленно в лес!— прохрипел он.

Она молчала.

Белые были близко. С винтовками наперевес они приближались к лощине, ведя беспорядочную стрельбу. Разведчики отвечали редкими револьверными выстрелами.

— В лес!— приказал Иван.

Они вскочили и, пригибаясь к земле, быстро побежали. Враги вели беглый огонь. Противно жужжали пули. Спасительный лес был совсем рядом. Вдруг Аннушка слабо вскрикнула и упала. Партизан осторожно взял ее на руки и, словно боясь потревожить крепкий девичий сон, под градом пуль не спеша вошел в лес. Ветки больно хлестали по лицу, рвали одежду. Так шел он со своей скорбной ношей, пока не услышал за собой треск сучьев. Где-то в глубине сознания шевельнулась мысль отомстить за Анну, а последнюю пулю оставить для себя. Но другая, более сильная мысль толкала его вперед, к боевым товарищам, судьба которых была в его руках. Под большим дубом он бережно опустил Анну, крепко поцеловал ее холодные губы и бросился прочь.

В ту ночь партизанский отряд неожиданно напал на село. Голодные, измученные партизаны разгромили сильную банду белых.

Утром отряд с воинскими почестями хоронил Аннушку. За гробом любимой шел за ночь осунувшийся, поникший Дубровин. Через час отряд покидал село. До самой последней минуты около свежего холмика стоял Иван. Ветер лохматил его русые волосы, нес запахи горькой полыни.

Трудно было ему без верного друга, ох как трудно. С годами сердечная рана стала заживать. На 33 году жизни Иван Захарович женился. Жили они дружно, очень любили детей. Образ Аннушки почти стерся в памяти бывшего партизана. И вот она опять перед ним, как живая, его верный боевой товарищ и нежный друг.

Эх, лебеди, зачем заставили снова страдать!

НАШ КАЛЕНДАРЬ

18 ФЕВРАЛЯ — 20 ЛЕТ ДОГОВОРА О ДРУЖБЕ, СОТРУДНИЧЕСТВЕ И ВЗАИМНОЙ ПОМОЩИ МЕЖДУ СССР И ВЕНГЕРСКОЙ НАРОДНОЙ РЕСПУБЛИКОЙ



Хорошеет и благоустраивается один из старейших городов Европы — Будапешт. Рядом с кварталами, известными своей оригинальной средневековой архитектурой, вырастают новые жилые массивы.

На снимке: вид на столицу Венгрии Будапешт и реку Дунай с горы Геллерт.

Фото В. Соболева. Фотохроника ТАСС.

В ОБЪЕКТИВЕ—ИСКУССТВО СТРАНЫ



Москва. Советский ученый скульптор-антрополог М. М. Герасимов, как известно, установил существование глубокой закономерной зависимости между строением костей черепа и строением мягких тканей лица и решил с научной точностью задачу восстановления скульптурного портрета давно умершего человека.

За сорокалетие М. М. Герасимов создал десятки необыкновенных портретов, передающих облик некогда живших людей.

На снимке (слева, верхний): М. М. Герасимов за работой по восстановлению скульптурного портрета по черепу. В мастерской М. М. Герасимова.

Фото О. Кузьмина.



Сумская область. Изделия мастеров Кролевецкой фабрики художественного ткачества — традиционные украинские рушники, свадебные комплекты, юбилейные панно, коврики, скатерти издавна пользуются повышенным спросом. В этом году они были широко представлены на всемирной выставке в Монреале.

На снимке (справа, верхний): ударник коммунистического труда Валентина Ракоед осматривает готовые сувениры — украинские рушники.

Фото В. Дьяченко.



На киностудии «Мосфильм идет съемка нового широкоэкранного художественного фильма «Еще раз про любовь». Режиссер-постановщик Георгий Натансон.

В основе будущего фильма — пьеса «104 страницы про любовь» Э. Радзинского.

Это будет фильм о личности. О человеке, умеющем любить, живущем прежде всего для других, начисто лишенном эгоизма, готовом к постоянному самопожертвованию.

На снимке (слева, нижний): снимается эпизод «Кафе». В роли Наташи — Татьяна Доронина, в роли ученого Евдокимова — артист Александр Лазарев.

Фото В. Мастюкова.



Академический театр имени Моссовета показал премьеру пьесы Леонида Малюгина «Жизнь Сент-Экзюпери» (рассказывающей о французском писателе-патриоте Антуане де Сент-Экзюпери, который во время войны с фашистской Германией был военным летчиком и погиб в воздушном бою в 1944 году).

На снимке (справа, нижний): сцена из спектакля. Василий Шубин — артист Н. С. Лебедев (слева), Шаховская — артистка Н. В. Бутова, Антуан де Сент Экзюпери — артист В. Б. Бероев.

Фото М. Строкова.

Фотохроника ТАСС.

РЕДКИЙ СЛУЧАЙ

КАБУЛ. (ТАСС). У 25-летней афганки родились две девочки — сиамские близнецы, соединенные в области грудной клетки и живота.

При первом медицинском осмотре оказалось, что оба ребенка имеют отдельные сердца и желудки. Однако в настоящее время, по мнению врачей, операционное вмешательство невозможно. В первые часы после родов девочки и мать чувствовали себя нормально.

Редактор Г. БАБАНОВ.

Нижневартовской специализированной конторе снабжения требуются на постоянную работу грузчики к стропальщики. Оплата труда сдельная. Обращаться в контору техснаба с 8 до 17 часов.

АДМИНИСТРАЦИЯ.

Наш адрес: г. Нижневартовск, улица Пионерская, 6.

Телефоны: редактора — 1-23; зам. редактора, зав. отделом промышленности и ответственного секретаря — 1-31; зав. отделом писем, культуры и быта—1-22; типографии—1-22 (два звонка).

Нижневартовская типография упр. по печати Тюменского облисполкома. Заказ 40

Пролетарии всех стран, соединяйтесь!

ЛЕНИНСКОЕ ЗНАМЯ

Орган Нижневартовского районного комитета КПСС и районного Совета депутатов трудящихся Тюменской области

№ 22 (2380) Год издания 27-й | ВТОРНИК, 20 февраля 1968 года | Цена 2 коп.

БЫСТРЕЕ ДОБУДЕМ
300-МИЛЛИОННУЮ ТОННУ НЕФТИ!

КОЛЛЕГИЯ МИНИСТЕРСТВА НЕФТЕДОБЫВАЮЩЕЙ ПРОМЫШЛЕННОСТИ СССР И ПРЕЗИДИУМ ЦЕНТРАЛЬНОГО КОМИТЕТА ПРОФСОЮЗА РАБОЧИХ НЕФТЯНОЙ И ХИМИЧЕСКОЙ ПРОМЫШЛЕННОСТИ ОДОБРИЛИ ПОЧИН НЕФТЯНИКОВ ТАТАРИИ

Как известно, в этом году нефтяники Советского Союза впервые выйдут на уровень добычи нефти, превышающий 300 миллионов тонн в год. Это — знаменательный рубеж в развитии отечественной нефтедобывающей промышленности.

Встав на трудовую вахту третьего года пятилетки, нефтяники Татарии со страниц «Труда» выступили с предложением развернуть социалистическое соревнование за быстрейшую добычу 300-миллионной тонны нефти. Они предложили также объявить всесоюзный поход за получение почетного права участвовать в вахте по добыче 300-миллионной тонны и призвали нефтяников страны изыскать новые резервы наиболее производительного использования каждой нефтяной скважины, совершенствования технологии разработки месторождений, ускоренного ввода в действие скважин из бурения и ремонта. Призыв нефтедобытчиков Татарии подхватили во многих нефтяных районах страны.

Коллегия Министерства нефтедобывающей промышленности СССР и Президиум ЦК профсоюза рабочих нефтяной и химической промышленности одобрили инициативу передовиков производства объединения «Татнефть».

Министерству нефтедобывающей промышленности Азербайджанской ССР, Управлению нефтедобывающей промышленности при Совете Министров Украинской ССР, Главтюменьнефтегазу, объединениям, комбинатам, нефтепромысловым управлениям, республиканским, краевым и областным комитетам профсоюза предложено поддержать почин передовиков Татарии. Всесоюзное социалистическое соревнование участков (бригад) по добыче нефти и газа в 1968 году пройдет под лозунгом борьбы за право участия в почетной вахте по добыче последних тонн нефти в счет трехсот миллионов. С этой целью к условиям Всесоюзного социалистического соревнования нефтедобытчиков вносятся соответствующие дополнения на 1968 год.

Министерство и ЦК профсоюза призвали всех работников по добыче нефти и газа развернуть социалистическое соревнование за быстрейшую добычу 300-миллионной тонны нефти.

В совместном постановлении выражена уверенность, что весь многотысячный коллектив нефтяников страны мобилизует имеющиеся резервы производства с целью создания необходимых условий для успешного выполнения и перевыполнения социалистических обязательств, принятых в третьем году пятилетки. Достижение заветного рубежа — добыча 300-миллионной тонны нефти — должно быть большим праздником труда, днем рапортов всех коллективов предприятий и организаций о производственных победах нефтяников.

(Из газеты «Труд»)

ОБЯЗАТЕЛЬСТВА ПРИНЯТЫ

Недавно состоялось совещание работников отделений связи по итогам работы в минувшем году. Перед собравшимися с докладом выступил начальник Нижневартовского узла связи И. Н. Поспелов. В обсуждении доклада приняли участие начальник первого городского отделения связи П. С. Герасимов, Мегионского — В. Г. Батурина, Охтеурского — М. А. Ельчик и другие.

На совещании были приняты коллективный договор и социалистические обязательства на 1968 год.

Н. ГВОЗДЕВА.

СОСТОЯЛСЯ КОМСОМОЛЬСКИЙ ПЛЕНУМ

16 февраля состоялся второй пленум районного комитета комсомола. С докладом о военно-патриотическом и трудовом воспитании молодежи выступил первый секретарь райкома ВЛКСМ Николай Мохирев. В работе пленума приняли участие третий секретарь РК КПСС Н. В. Гаревских, заведующий орготделом райкома КПСС И. Е. Лобанов. В прениях по докладу выступили председатель ДОСААФ Кузьмин, начальник штаба комсомольской стройки Корнеев, главный геолог второго нефтепромысла Медведев, секретарь комсомольской организации СМУ-5 Сержанский и другие.

Пленум принял постановление об улучшении воспитательной работы с молодежью, наметил план.

Л. ЗАВОРОТЧЕВА.

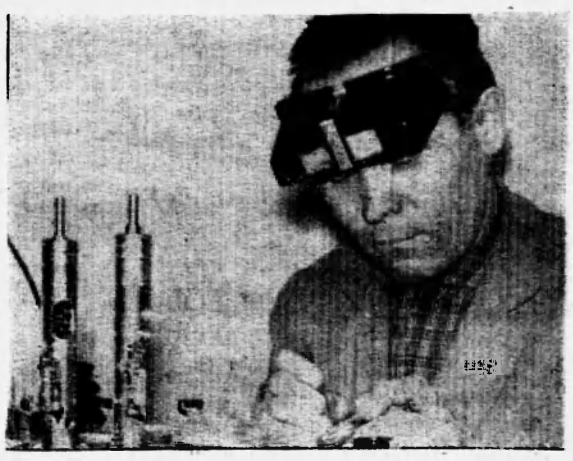

На проходившем смотре-конкурсе по экономии и бережливости, посвященном полувековому юбилею Советской власти, среди коллективов НПУ «Мегионнефть» ЦНИПРу присуждено II место.

Большой вклад в работу всего коллектива внес слесарь лаборатории контрольно-измерительных приборов Х. Исангильдин, который изготовил часовой механизм для прибора ДГМ-4-М. Стандартный часовой механизм этого прибора рассчитан на работу в течение суток. Установленный на приборе новый часовой механизм позволяет производить гидропрослушивание нефтяных скважин в течение 7 суток.

Прибор теперь опускается в скважину один раз и проводится весь комплекс исследований без дополнительного подъема на поверхность для подзавода механизма. Годовая экономия составляет 7846 рублей.

На снимке: Х. А. Исангильдин за сборкой механизма.

Фото М. ЛУТФУЛЛИНА

НА ТРУДОВОЙ ВАХТЕ

Навигация юбилейного года закончилась успешно. Многие рабочие и служащие нашего района с теплотой вспоминают о хорошей работе местного пассажирского флота. За культурное обслуживание пассажиров и точное соблюдение графика присвоено почетное звание ударника коммунистического труда с занесением на Доску почета участка технической эксплуатации флота следующим товарищам: рулевому мотористу Анатолию Михайловичу Худяиову, капитану-дублеру, первому помощнику механика Александру Алексеевичу Короткову.

Сейчас перед коллективом стоят не менее важные задачи: подготовить флот к навигации 1968 года. Нашей бригаде поручено в условиях суровой сибирской зимы произвести ремонт главных двигателей всех теплоходов. График ремонта выполняется с опережением. Хорошо трудятся на ремонте рулевой-моторист Александр Кириллович Тюменцев, капитан-дублер Александр Федорович Багдашин и недавно поступивший в наш коллектив Герман Александрович Тайлашев. Необходимо отметить хорошую работу сварщика Бориса Петровича Судьина. Им выполняются работы на теплоходе Т-19 с оценкой «хорошо». Самый большой объем работ на Т-19, и начальник эксплуатационного участка постоянно интересуется ходом ремонта и качеством работ.

С каждым днем приближается знаменательная для нашей молодежи дата — 50-летие ВЛКСМ. Молодежь берет обязательство своевременно и с высоким качеством закончить ремонт флота. Это будет наш подарок 50-летию комсомола и 100-летию со дня рождения В. И. Ленина.

А. РОГОЗИН.

КЕМЕРОВСКАЯ ОБЛАСТЬ. В истоках Шалтыря, притока бурной Кии, был найден нефелин — руда, содержащая алюминий. Честь открытия этого уникального по своим качествам месторождения принадлежит коллективу кузнецких геологов.

Рудник Кия-Шалтырь и поселок Белогорск растут одновременно. Уже построено несколько многоэтажных домов, скоро будут готовы к сдаче большая средняя школа, клуб и другие объекты.

Многокубовые экскаваторы, забравшись на самую макушку горы, спускаются уступами. Они снимают слой грунта и берут обнажившуюся руду. Автосамосвалы «БелАЗ'ы» отвозят нефелин на запасные отвалы. Как только железная дорога, протянувшаяся к Кия-Шалтырю, вступит в строй, руда прямым ходом пойдет на Ачинский глиноземный завод. Специалисты говорят, что нефелиновую гору ожидает судьба знаменитой горы Магнитной на Урале: со временем она будет срыта до основания.



Нелегко строить рудник в условиях жестокой высокогорной зимы, обильных снегов. Белогорцы прилагают все усилия к тому, чтобы пустить досрочно первую очередь рудника.

На снимке: на участке горных работ идет вскрыша породы и одновременно добыча нефелина.

Фотохроника ТАСС

Дешевле и выгодней

До недавних пор на бетонно-растворном узле строительного управления № 12 треста «Мегионгазстрой» готовили просто товарный бетон. Редкой пробой было изготовление железобетонных оконных и дверных перемычек. Сейчас введены в эксплуатацию пропарочные камеры, и строители начали выпуск товарного железобетона для нужд своего производства. Уже изготовлены и вывезены к месту монтажа сложные железобетонные фундаменты под трапнозамерные установки. Изготовлены и закладываются в оснастку арматурные каркасы новых железобетонных изделий.

В пропарочные камеры пар подается от передвижных пароопреобразователей, установленных стационарно. На двух площадочных полигонах изготовленные железобетонные изделия прогреваются самолетными мотороподогревателями.

Чертежи и расчеты выполнены инженерами ПТО под руководством опытного инженера, начальника СУ-12 Владимира Ивановича Медведева.

Со всей серьезностью относится к приготовлению бетона оператор бетонной установки Федор Евграшин. В дело укладывается бетон, строго соответствующий установленным стандартам, за этим следит лаборант Мария Журина. Изготовленный на собственном полигоне, он намного дешевле.

Б. ЛЕВАНДОВСКИЙ.

ТРЕВОЖНЫЙ СИГНАЛ

ТЕХНИЧЕСКАЯ ДОКУМЕНТАЦИЯ— ОТПРАВНОЙ ПУНКТ СТРОЙКИ

Решения XXIII съезда партии, сентябрьского Пленума ЦК КПСС определили принципиальные положения по управлению промышленностью и строительством в новых условиях. В области капитального строительства поставлена задача наиболее эффективно использовать капитальные вложения, обеспечить быстрый и при наименьших затратах ввод в действие новых мощностей, жилых домов, соцкультобъектов, повысить качество строительных работ. Большое значение придается правильному и полному использованию государственных средств, ассигнуемых на строительство. А это в основном зависит от наличия технической документации и ее качества.

Известно, что вся проектно-сметная документация на строительство должна передаваться строителям до первого сентября предшествующего года.

Это делается для того, чтобы строители своевременно и в полном объеме заказали строительные материалы, детали и конструкции. К сожалению, это важное требование не выполняется заказчиками.

Так, от НПУ «Мегионнефть» по важнейшим объектам строительства 1968 года: центральный товарный парк, сбор и транспорт нефти и газа Мегионского месторождения, промышленное водоснабжение и законтурное заводнение, — проектно-сметная документация начала поступать только в самом конце 1967 года и поступает до настоящего времени. По ряду объектов она поступила некомплектно.

Совершенно нет проектно-сметной документации внутриквартальных инженерных сетей, из-за чего невозможно подключить и магистральным сетям находящиеся в стадии строительства школу, больничный комплекс, горком партии, баню и другие объекты.

В этом отношении НПУ «Мегионнефть», как генеральному застройщику поселка Нижневартовск, а также объектов на Мегионском месторождении нефти, следует принять меры к обеспечению строителей техдокументацией на все объекты, включенные в титульный список на 1968 год, решая это комплексно, учитывая перспективу.

Крайне медленно составляет и выдает техническую документацию Мегионская нефтеразведочная экспедиция. Из-за перепроектирования генерального плана поселка Мегион с добавлением 4-го микрорайона и района аглопоритовых домов, необходимо пересмотреть проектно-сметную документацию на инженерные сети и благоустройство поселка. Кроме того, в связи с изменением проекта, следует пересмотреть сметы на канализацию, строительство очистных сооружений, напорного канализационного коллектора и др.

Неудовлетворительное обеспечение технической документацией крайне нервирует строителей, нарушает их планы и ритмичность производства, сдерживает темпы строительства, делает невозможным переход на новую систему оплаты за выполненные работы по укрупненным показателям.

Н. СИМОНОВ,
начальник ПТО
треста «Мегионгазстрой».

НАШ КАЛЕНДАРЬ



19 февраля исполняется 90 лет со дня рождения Емельяна Михайловича Ярославского (1878—1943), видного деятеля Коммунистической партии Советского Союза.

Е. М. Ярославский, член партии с 1898 года, вел большую работу в Петербурге, Москве, Чите, Одессе, Туле, Костроме, Ярославле и Нижнем Новгороде. Был делегатом IV, V и VI съездов РСДРП. За революционную деятельность Е. М. Ярославский не раз подвергался арестам и ссылкам.

В октябре 1917 г. Емельян Ярославский — один из руководителей вооруженного восстания в Москве. Он неоднократно избирался членом ЦК партии.

Е. М. Ярославский длительное время был членом редколлегии «Правды», редактором ряда журналов. Он — автор трудов по истории партии и рабочего движения.

Фотохроника ТАСС.

НИКИФОРОВ УБЫТКОВ НЕ СЧИТАЕТ...

Собрался как-то в прошлом году построечный комитет СУ-12, чтобы сиросять с начальника отделения орса № 3 Никифорова Г. И. за неблагожидные дела, а он с ними и разговаривать не захотел. «Я сам с усам, — сказал он, — У нас самостоятельный баланс, свой, орсовский комитет профсоюза, чего суетесь?».

На том бы и делу конец. Так нет же, не успокоились. Собрались вторично, но на сей раз не один, а с партийным бюро да еще и заместителя начальника урса «Главтюменьнефтегазстроя» Багдашина Илью Александровича пригласили. И началось. Откуда только и узнали, что в орсе больше, чем на пятьсот тысяч не оприходовано товаров, что имеются крупные недостачи у работников Бокатуевой, Тюменцевой и еще человек семь таких насчитали. Выступил тогда и тов. Багдашин. Все ссылался «мы вам писали», «на этот счет у вас должно быть наше письмо номер такой-то, вы должны признать»... Потом строителей поругал за то, что «не прислушиваются..., не оказывают помощь»... В заключение посоветовал покаяться тов. Никифорову и дать заверения, что порядок в торговле будет наведен. Пришлось каяться, но строгий выговор все-таки записали. Зато потом Никифоров снова руководил, как хотел.

Шлют там, скажем, картофель, соки разные, селедку в баннах, капусту, лук, а он в урс телеграмму «Зачем шлете, в Мегионе этого добра хватает». Руководству СУ-12, бывало, письмо напишет, дескать, зачем шлют продукты, а вдруг разморозим или заморозим, или опять разворуют половину? В конце каждого документа обязательно приписка, мол, как хотите, а я «ответственность с себя снимаю».

Приходили рабочие контролеры Захаренко Маргарита Ананьевна, Ведяшкина Екатерина Григорьевна, обе коммунистки, Есипова Татьяна Михайловна, депутат поселкового Совета. Ну и что? Взял да и не пустил их проверять. А тем, кто их посылал, ответил: «Я ведь руковожу, зачем вы их посылаете, подрывать мой авторитет?»

Не стали больше ходить. За все время только из урса один приказ прислали: «Удержать одну треть зарплаты», — но это ничего, не так хлопотно, как с контролерами.

В начале февраля вызвали Никифорова на заседание районного комитета народного контроля. Слушали. Строгий выговор записали. Покаялся. Завернул. Вернулся, стал наводить порядок. Взгрел как следует продавца магазина «Рыба-мясо», чтобы не ходила по поссоветам и постройкомам, не жаловалась.

А тут совсем некстати приехал госпожнадзор из Тюмени. И надо же ему было зайти в теплый склад! Зашел и опечатал печь, которая потрескалась и пламя из нее летит наружу, минуя дымоходы.

Так идут дела в этом орсе. Убытков не счесть, хищений тоже. Больше полгода чета Тюменцевых передает продовольственную базу и передать не может, потому что по самым минимальным предварительным подсчетам, там недостает около трех тысяч рублей.

Неблагополучно обстоят дела и в овощехранилище. Заведующей почему-то разрешено продавать овощи на месте. После первых покупателей она становится пьяной.

На складах орса «осело» товаров на сумму около полутора миллиона рублей, а на счете у орса нет денег — просрочка. На большую сумму товары, полученные в навигацию, еще не оприходованы. Так создана благодатная почва для хищений.

Результатом такой «хозяйственной» деятельности, видимо, должна заняться прокуратура. По-деловому теперь может разобраться только следователь. По-деловому, потому что «дело» есть «дело», тем более, если оно уголовное.

Б. ЛЕВАНДОВСКИЙ.



Москва. Элегантность, скорость и комфорт — вот основные направления, которыми руководствовались создатели нового советского автомобиля «ЗИЛ-114».

Эта легковая машина высшего класса на семь пассажиров.

Мощность двигателя 300 лошадиных сил.

Машина развивает скорость 190 километров в час.

Управлять автомобилем «ЗИЛ-114» легко и удобно. Кнопочное включение коробки скоростей, регулируемая по вертикали и откидывающаяся рулевая колонка, спидометр ленточного типа — вот далеко не полный перечень новшеств, примененных в конструкции этого автомобиля.

На снимке: «ЗИЛ-114».

Фото В. Соболева.

Фотохроника ТАСС

На ВДНХ СССР

Кран без крановщика

Строительная площадка. По ней взад-вперед передвигается махина крана. Стрела останавливается над грузом, и рабочий на земле прикрепляет стеновую панель к крюку. А потом груз медленно поднимается вверх и останавливается на уровне нужного этажа. Все это привычно, видено-перевидено. Незнакомо только одно — в кабине машины нет крановщика, он спустился на землю. Кто же управляет краном? Тот же машинист, только с земли. Он стал одновременно крановщиком и стропальщиком, такелажником.

Пока такой кран — один. Работает он на экспериментальном участке Всесоюзного научно-исследовательского института строительного и дорожного машиностроения, где в отделе автоматики разработали для него аппаратуру дистанционного управления. Устройство ее несложно и представляет собой легкий нагрудный пульт (вес — 1,5 килограмма) с десятком кнопок и тумблеров. Повинуясь сигналам с пульта, огромная машина четко выполняет все операции.

Для привода крановых контроллеров применены специальные устройства — сервомеханизмы. Благодаря этому без изменений сохраняется все стандартное электрооборудование крана и на нем дополнительно устанавливается только небольшой релейный шкаф. Работает система дистанционного управления на слабых токах, чем достигается полная безопасность.

Еще одно преимущество новшества: оно очень простое и надежное в работе. Крановщику достаточно «повозиться» с ним одну две смены, и он полностью овладеет «секретами» вождения крана на расстоянии до 50 метров. Сейчас после испытаний устройство проходит окончательную доводку и шлифовку. Во второй половине 1968 года крановщики Москвы и других городов получат первые сотни комплектов аппаратуры дистанционного управления, которая может быть использована на кранах всех типов. Ознакомиться с пультом-новинкой можно в разделе «Строительство» ВДНХ СССР.

УЛЬТРАЗВУК—ПАЯЛЬЩИК

Внешне этот инструмент напоминает стартовый пистолет. Разница, пожалуй, в том, что вместо ствола у него — стальной стержень, а от рукоятки отходит кабель. Подключается он к трансформатору упругих колебаний, соединенному с двигателем.

Так выглядит ультразвуковой паяльник УЗП-1, серийный выпуск которого начат в Москве, на Кунцевском механическом заводе. Предназначен он для пайки и лужения изделий из алюминия, ферритов, керамики — тех материалов, которые, казалось бы, не поддаются пайке. Причем для ультразвукового паяльника самыми подходящими являются припои с температурой плавления до 800 градусов.

Для возбуждения, подмагничивания и нагрева паяльника годится любой ламповый ультразвуковой генератор с обратной акустической связью. Для нового паяльника достаточно генератора мощностью 250 ватт и частотой колебания 18—25 килогерц. В зависимости от обрабатываемого материала и припоя инструмент — наконечник можно менять, подбирая самый подходящий. Новый паяльник демонстрируется в действии в павильоне «Машиностроение» на ВДНХ СССР.

«ПУМА» СТАВИТ ДИАГНОЗ

Известно, что любую болезнь легче предупредить, чем лечить. Это правило применимо не только к людям, но и к машинам. За их «здоровьем» следит человек. Но он может ошибиться. А вот «Пума» никогда не ошибается.

«Пума» — это проверочная универсальная машина для автоматического контроля сложных электротехнических объектов. А проще — автоматический «врач». На приеме у «Пумы» — самолет. Но для того, чтобы она могла его обследовать, ей нужна карта здоровья. Говоря языком специалистов, это перфолента с записью правильных параметров блоков электросхемы. Машина определяет общее напряжение электросхемы и сверяет его с показаниями, записанными на перфоленте. Если они не совпадают, где-то неисправность.

Начинается поиск. Вся схема делится на несколько частей. И в каждой проверяется напряжение, сопротивление, частота. В свою очередь эти данные также делятся на части. Так, постепенно деля всю схему на более мелкие участки, машина находит очаг неисправности. Об этом сообщает надпись «поиск закончен». Во время поиска ведется самоконтроль. Если машина не уверена в результате, появляются слова «поиск повторить». Вся проверка занимает пять минут.

«Пума», кроме этого, может проверить у самолета угол поворота вала, давление, температуру, число оборотов двигателя. Делается это с помощью специальных приставок, которые преобразуют неэлектрические параметры этих узлов в электрические. Такая оригинальная машина может быть использована и для проверки схем счетных машин, электровозов, сложных коммутационных устройств и других электрообъектов.

БУДНИ ВАХОВСКА

Энтузиасты самодеятельности

Мы, жители Ваховска, любим свой клуб. А он у нас неплохой. Желающие могут поиграть там в шахматы, немало приходит в клуб и любителей биллиарда. Молодежь привлекают танцы, художественная самодеятельность.

На клубной сцене идет репетиция. Слышен взволнованный голос Володи Министрова:

— ...верному стражу — Советским Вооруженным Силам посвящается сегодняшний вечер.

Оживают страницы замечательной пьесы К. Тренева «Любовь Яровая». Ведут на расстрел Швандю. А в это время Галя Лютая читает стихи:

И с плеч летят бушлаты,
В одних тельняшках сходу
моряки
Швыряли в беляков гранаты.

По-питерски бросались все в штыки.

— Стоп!—прерывает ее Майя Васильевна Демакина, руководитель художественной самодеятельности. — Галя, не растягивай слова. А ты, Володя, читай громче и выразительней. Ребята, повторим еще раз...

Сейчас молодежь поселка геологоразведчиков усиленно готовится к выступлению в День Советской Армии. Идут последние репетиции литературно-музыкальной композиции «Мир — это жизнь».

Художественная самодеятельность Ваховска испытала немало удач и поражений. Долгое время не могли найти хорошего руководителя, поэтому не было постоянного коллектива самодеятельных артистов. Оставался только костяк по-настоящему влюбленных в искусство. Басовой Галине Ивановне, Шмаковой Елизавете Ивановне, Светлане Петрачук, Галине Лютой. Юрию Головкину самодеятельность доставляет полноценный отдых. Но прежде всего это и большой труд. Часто после работы, не переодевшись, они спешат на репетицию.

Сейчас в художественной самодеятельности заметен подъем. Молодежь собирается поставить оперетту Б. Александрова «Свадьба в Малиновке». Самодеятельности Ваховска расти и крепнуть. Хотелось бы увидеть на сцене клуба самодеятельных артистов из коллективов учителей, инженерно-технических работников — всех, кто любит музыку, шутки, веселье.

Н. ЛЕБЕДЕВ.



МОСКВА. Военно-воздушная инженерная ордена Ленина Краснознаменная академия имени профессора Н. Е. Жуковского — старейшее высшее учебное заведение страны, готовящее военные авиационные инженерные кадры. История академии, созданной в 1920 году по инициативе В. И. Ленина, неразрывно связана с именами «отца русской авиации», ее организатора и первого руководителя профессора Н. Е. Жуковского и К. Э. Циолковского — основоположника отечественной космонавтики, который был почетным профессором академии и почетным членом ее Военно-научного общества.

Из стен академии вышли такие известные советские военачальники, как Главный Маршал авиации К. А. Вершинин, маршалы авиации С. И. Руденко, В. А. Судец, С. А. Красовский. Ее воспитанниками являются и всемирно известные генеральные авиационные конструкторы С. В. Ильюшин, А. И. Микоян, А. С. Яковлев, И. Д. Кузнецов, С. К. Туманский.

На снимке: кандидат технических наук инженер-полковник Б. Б. Некрасов проводит лабораторные занятия на стенде для испытания гидроусилителей.

Фотохроника ТАСС.

Новоселы — дети

Эти ребятишки — новоселы первого детского сада, открытого в поселке геологоразведчиков Ваховске. Об этом недавно сообщила наша газета. Мы предлагаем вниманию читателей снимки Виктора Садовского.



Как видно, ребята здесь не скучают. Им созданы прекрасные условия для занятий и отдыха. В каждой группе достаточно различных игрушек для мальчиков и девочек. Самые разборчивые могут выбрать игрушки на свой вкус. Первые дни знакомства миновали. Ребята быстро подружились. В садике растет и крепнет детский коллектив.

Мамы и папы теперь спокойны: их дети в надежных, заботливых руках воспитателей Любови Захаровны Романовой и Антониды Петровны Петровой.



„Товарищ Ленин! Мы Вам докладываем...“

Что бы ты рассказал Владимиру Ильичу Ленину, если бы встретился с ним? О том, как живется детворе в Советской стране? О своем поселке, что вырос в непроходимой тайге? О своих радостях и огорчениях? Да, нелегкая досталась тема для сочинения ученикам Нижневартовской средней школы № 2. Нелегкая, зато интересная. Вот что пишут ребята:

«Дорогой Владимир Ильич! Я вам расскажу, как мы живем, чем занимаемся. Здесь добывают черное золото — нефть. Прокладывают нефтепровод Нижневартовск — Усть-Балык... Построили здесь два клуба — «Юбилейный» и «Нефтяник». В «Юбилейном» показывают кино, а в «Нефтянике» только танцы да танцы. Пойдемте, Владимир Ильич, в лес...

Устали, посидели на пеньках, отдохнули. Я и говорю: «Приедете сюда, Владимир Ильич, лет через десять и не узнаете наш Нижневартовск...» (Ваня Филюшин)

«...В самые счастливые и в самые трудные минуты вспоминаешь этого человека, чистого и простого... Я бы рассказала Ильичу про нашу Сибирь.

...Она вся озарена электрическим светом, а когда-то это было мечтой Ленина. Растут в Сибири города: Урай, Сургут, Нефтеюганск, Мегион, Нижневартовск.

На всю страну известны имена героев-сибиряков: Малыгина, Норкина, Урусова, Салманова, Мелик-Карамова. Много трудностей встречалось в их работе. Приходилось спать под открытым небом, мокнуть под дождем, пить чай с комарами и мошками... Недаром наша Тюменская область награждена орденом Ленина...»

(Надя Жаркова).

«Однажды я шла из школы, и вдруг навстречу мне идет Ленин. Я, конечно, растерялась, но через минуту сказала: «Здравствуйте, Владимир Ильич!». Он поздоровался со мной и стал расспрашивать, как меня зовут, как я учусь, как живу и где работает мама

— Меня зовут Надя, я живу хорошо. Мама работает штукатуром. А учусь я средне.

Владимир Ильич сказал:

— Надо хорошо учиться.

А потом Ленин стал вспоминать свое детство. Я сказала: «Я давно хотела видеть Вас. Ведь я представляла Вас совсем другим. А когда увидела в первый раз, то даже растерялась».

А потом Владимира Ильича позвали, и я тоже пошла домой».

(Надя Надеина).

СЕМИНАР БЫЛ ИНТЕРЕСНЫМ

Недавно закончил свою работу двухдневный семинар работников дошкольных учреждений района. С самых отдаленных его уголков впервые съехались воспитатели детских садов, чтобы поделиться опытом работы, послушать мнения своих коллег.

Они побывали в дошкольных учреждениях Нижневартовска и поселка нефтяников на пятом квартале. В детском садике районо гости посмотрели творческие «ролевые» игры ребят, а в детсаде № 1 НПУ «Мегионнефть» были на занятиях по счету в средней группе. Мнения всех сошлись к одному: умело и интересно организовала это занятие воспитатель А. В. Старцева.

18 лет воспитывает малышей В. Г. Чукрина. Она поделилась с гостями своим богатым опытом работы, высказала немало дельных советов начинающим дошкольным работникам.

Приятное впечатление осталось у участников семинара от «новогодней елки» в детском садике СУ-13 (заведующая А. Н. Крайнова). Коллектив воспитателей решил показать гостям еще раз большую и интересную программу новогоднего утренника. Гости и приглашенные получили большое удовольствие.

В заключение работы семинара его участники наметили мероприятия по дальнейшему улучшению воспитательной работы. Направлять и контролировать работу детских садов будет избранный на этом семинаре совет по дошкольному воспитанию, который возглавила Г. П. Штеркель.

Н. ИСАЕВА.

СЕВЕРНЫЕ „ТРОПИКИ“

По письму читателя Н. Страхова

Живу я, значит, в Нижневартовске, дом по Пионерской № 70, а вот где все-таки нахожусь я, не знаю... Есть возле Австралии острова, Миклухо-Маклай на которых был временно прописан, так там дома на шестах стоят. Хижинами их называют... Иду как-то раз с работы, замечтался о далеких тропических странах и... на тебе — хижины передо мной. Протер глаза: вот, мол, и наяву мечты приходят, — ан нет, все по-прежнему. Я сначала не понял, конечно, что к чему, и спрашиваю прохожего:

— Слушай, братон, где я?

А он товарищ внимательный такой оказался. Подошел, лоб мой потрогал, по коленке стукнул, попросил меня сказать «ма-ма», а потом обиженно говорит:

— Не пьян, не болен... Что же ты дурацкие вопросы задаешь? Или, может, приезжий? Давно в Нижневартовске?..

— Таи я здесь?..

— А то где еще!.. Вот тебе улица Пионерская, семидесятый дом...

Как же так? Свой дом и не признал. А потом пригляделся — и взаправду он на южное жилище смахивает. Строители фундамент не подвели, вот здание и возвышается над землей. Домашние животные туда забегают, снег валит.

Да... Удивился я географическим познаниям строителей, и скорей к жене. Только за порог — свет погас. Сразу же вспомнилось: «Бархатная, непроглядная тропическая ночь укутала деревню... Из джунглей доносились пронзительные крики ночных птиц...»

— Да ты что, оглох, что ли? Когда жена ему говорит, он и слушать не хочет. Сколько раз повторять еще: придешь с работы, если свету нет, дальше порога ни шагу... А ты? Опять ведро с водой опрокинул.

Я, конечно, растерялся поначалу. Потом беру злополучное ведро и бегу к соседям... Так, мол, и так — выручайте. А те сами снег на печне растапливают. «Целую неделю, — говорят, — воды нам не подвозят...» К другим — то же самое. И вспомнились мне почему-то теплые ливни. И полные до краев реки...

Дома по примеру соседей натопил снег, сварил картошки (она была подморожена из-за «тропической» архитектуры здания), залез под три шубы и думаю... Если бы я был на Севере, то не было бы дома на подставках, но если я живу в таком здании где-то за экватором — морозов и метелей не знал бы... Так где я?

Несуразица какая-то выходит. Совсем запутался, а тут еще жена мне вслух при свечке читает. «В большинстве домов островитян двери и окна заменяют подвешенные к верхней перекладине бамбуковые палки, что способствует свободному проникновению в помещение прохладного ночного воздуха и постоянной вентиляции».

— Маша! Давай теперь я тебе почитаю, — предложил я. И только злополучный журнал оказался у меня в руках, я его — надвое, на четыре части, на клочья... Вдруг, думаю, строитель какой-нибудь случайно прочитает эту статью, ну и в порядке обмена опытом двери палочками заменит. Шалишь. Сейчас я по-другому поступлю, хватит с меня южного фундамента...

В. КЛЮШКИН.

Поэтическая тетрадь

С. КУЗНЕЦОВ

ПОЭТЫ

Порой уходят размышленья.
Лениво мыслишь без стыда,
Что вот, хотя ты и не гений,
Но все же пишешь иногда.
Что ты поэт, романтик даже,
И в свой простой, но яркий стих
Порой закладывал пейзажи,
Примерно, шишкинской кисти
Но выжимаешь, словно слезы
Из глаз, не плачущих совсем,
Скупые строки про березы,
Давно изласканные все.
Палишь березовой лучиной
Пунцово-розовый закат —
Обыкновенная картина
И сто, и двести лет назад.
...И умирает уж раздетым
Перед Парнасом у крыльца
Священнодействие поэта
От равнодушия «творца»...
Когда уходят размышленья,
И мнимый хмель наводит сон,
Погиб поэт — невольник лени.
Пал, честолюбием сражен!
Бывает, долгими ночами
Найдет—и мнешь постель без сна,
Ведь мысль, простейшая вначале,
В своем развитии сложна
До бесконечности. Что дале,
То боле, и пошли, легки,
По лабиринтам полушарий,
Как в танце с саблями клинки,
Как чингизхановские стрелы,
Как атакующих штыки,
Взбурливших мыслей, дум
бестелых
В ночи восставшие полки.
И вот увидишь вдруг однажды,
Что просто снег—не просто снег.
Что новый дом пятиэтажный —
Не просто строил человек,
Что равнодушие—не мелочь,
Бездумие—не ерунда,
И почему так дружно пелось
В послеоктябрьские года,
И что стихи—не клад открытый,
Но мысль на кончике пера,
Мученья, радости открытий
И думы, думы до утра.

КРОТ

Сижу я дома
Очень скромно,
Читаю романы
Огромные
Про путешествия
Бухарские
И про нашествия
Татарские.
Читаю много я
И вдумчиво —
Иду дорогою
Паучною.
Читаю Фейербаха,
Гегеля,
Знать чтобы,
Как рубахи
делают.
И даже кое-что —
Заметьте-ка!—
О современной
Кибернетике.
В архив нырнул!..
Годам к полета
Я не одну
Науку сдам...
(Куда, кому, зачем???)
А там?
А там
Отправимся к кротам.

Г. КУЛИКОВА.

Читая историю

Шатры островерхи.
Шакалы шатались.
Костры с сладким ветром
В степи расшептались.
Шарахались кони
От шорохов дивных,
И снились погони
Каурому, дикому.
Под небом-плащом
Кочевым, темносиним
И пахло не пылью веков,
А полынью.

А. СКВОРЦОВ

РАЗУМ

Когда от бомб огнем
Пылало небо,
От голода казался
Черным снег,
Мне встретился в те дни
С буханкой хлеба,
Войною изнуренный
Старый дед.
Возможно потому,
Что я не ел, —
Не видя трое суток
Крошки хлеба,
Заметил хлеб —
Мой разум помрачнел,
И я навел оружие
На деда.
Взглянув на пистолет,
Седой сказал:
— Там мать больна
И умирают дети...
«Отставить!» — мне мой
Разум подсказал.
И руки опустились,
Словно плети.
— Спасибо, сын, —
Промолвил глухо дед.
— За что, седой? —
Ответил я, краснея.
— Твой разум не позволил
Взять мой хлеб...
Так, значит, он
Оружия сильнее.
— Прости, отец,
Душа моя чиста.
Я потому поднял
На вас оружие,
В лесу лежат там
Пятеро солдат...
Четвертый день без
Завтрака и ужина,
— Да, да, сынок, меня
Ты убедил.
И отломив от булки,
Дал мне корку.
— Под Киевом погиб мой
Сын Егорка...
Не знаю, кто и как
Похоронил...
Когда он отошел
Так с полверсты,
Я, проводив седого
Долгим взглядом,
Подумал, заходя
К друзьям в кусты:
«Чтоб кровь пролить —
Ума немного надо».
И через много-много
Долгих лет
Я сделал вывод как-то,
Мчась в машине,
По тем местам,
Где встретился мне дед:
Кто первым поднимает
Пистолет,
Тот просто-напросто
Умом бессилен.

ЛЕДОХОД

В. ВОРОБЬЕВ

И отталкиваюсь, отчаливаюсь
И смотрю с высоты кубической,
Как, сорвавши меня с причалов,
Льдины на берег лезут
обидчиво.
Оголтелые ветры кренятся,
Престарелые ивы крестятся.
Оглушает, грохочет в апрель
Напоенный разгулом Север.
Облака, будто льдины,
в серебре.
Синий, белый, соленый день...
Лезут глыбы — кряхтит
дебаркадер.
Лезут глыбы — сомкнулись
над кедром.
Будто руки из-подо льда —
Лодок хрустнувшие тела.
Перемешаны и потоплены
Торжествующим избавлением
На песке следы твои талые,
На песке твое имя
осеннее.
Для покоя свершения грешны,
Для покоя свершения грозны,
Как кубические громады,
Как безжалостные цитаты...
Только — лучше вглядись!
вдали
Очень робкие ладони воды
Вычерчивают берега...
Навсегда?..

НА ФОТОКОНКУРС «МЕГИОНИЯ-68»



ПЕСНЯ ЗИМЫ...

Фото М. Лутфуллина.

Литературная страница

СОВЕТЫ НАЧИНАЮЩИМ КОНЬКОБЕЖЦАМ

ЮМОРЕСКА

1. Прочитайте все о конькобежном, лыжном и конном спорте, а также медицинскую литературу о переломах и вывихах.

2. Выберите хорошие коньки по вкусу. Лучшие коньки со сказочно-женским названием — «Снегурочки».

3. Застрахуйте свою жизнь на внушительную сумму.

4. Если вы не член профсоюза — немедленно вступите.

5. Привяжите на видном месте (лучше на груди) индивидуальный перевязочный пакет.

6. Попрощайтесь со всеми близкими родственниками, если их с вами нет — оповестите телеграммой.

7. Морально приготовьтесь заранее: синяки, ссадины, царапины и вывихи Вас не должны обескуражить.

8. Выйдя на лед, не старайтесь делать гимнастические упражнения, как стойка на голове и ушах, сальто и не тормозите носом. Падайте лучше всего на любой бок или на живот.

9. Если Вас стремится переехать другой начинающий, то не мешайте и главное не мечтайте увернуться — это бесполезно.

10. При переломах старайтесь улыбнуться, чтобы не подорвать веру и добрый дух у других начинающих.

11. Не добирайтесь до медпункта на коньках, во избежание других травм, если даже придется идти босиком.

12. Домой с катка лучше всего добираться при помощи рук и ног. По прибытии проглотите дюжину таблеток аспирина, пейте чай с малиновым вареньем и радуйтесь — легко отделались!

13. После десятка подобных посещений катка Вы научитесь — гарантирую! — стоять на коньках.

Автор надеется, что после этих советов все желающие научатся конькобежному спорту, бросятся на каток, если его хотя бы к концу зимы в Нижневартовске будут регулярно расчищать.

Митя БАНОЧКИН.

ПИСАТЕЛЬ УЛЫБАЕТСЯ

ШПИОН

Знаменитый чешский сатирик Ярослав Гашек был однажды арестован в Австро-Венгрии по обвинению... в шпионаже в пользу России.

Случилось это так. Незадолго до начала первой мировой войны Гашек остановился в Вене. В книге гостей отеля он, вечный шутник записался как Иван Иванович Ледрпалесик, русский подданный, проезжающий транзитом из Москвы в Париж.

Ровно в полночь — сильный стук в дверь. Входят пять дюжих полицейских, схватывают писателя и увозят его в главное полицейское управление. Там недоразумение, конечно, выяснилось.

— Почему же вы, господин Гашек, — спросил начальник полиции,— устроили подобную мистификацию?

— Хотел убедиться, хорошо ли венская полиция выполняет свой долг...

МНЕНИЕ

Будучи в США, известный прогрессивный журналист 20-х годов Эгон Эрвин Киш был однажды приглашен на обед в дом печати. Один из редакторов спросил Киша, какого он мнения об американских газетах.

— Я разделяю их на две группы.

— Какие же?

— Одна из них пишет больше, чем знает, другая знает больше, чем пишет...

ДИРЕКТИВА

Американскому писателю Альберту Кану пришлось однажды предстать перед сенатской комиссией.

— Вы получали директивы из Москвы?— спросил один из членов комиссии.

— Да, один раз.

— Расскажите, в чем заключалась эта директива.

— В Москве мне подарили трубку. Там было указание, как надо с ней обращаться...

ГРЕНОБЛЬ. Сборная СССР по хоккею вновь стала чемпионом мира, выиграв ответственный матч у сборной Канады со счетом 5:0.

ПОПРАВКА

В № 19 нашей газеты от 13 февраля в информации «Театр малых форм» вместо «Н. С. Нехлюдов» следует читать Н. С. Нелидов». Редакция приносит извинения читателям и тов. Нелидову.

Редактор Г. БАБАНОВ.

Наш адрес: п. Нижневартовск, улица Пионерская, 6.

Телефоны: редактора — 1-23; зам. редактора, зав. отделом промышленности и ответственного секретаря — 1-31; зав. отделом писем, культуры и быта—1-22; типографии—1-22 (два звонка).

Нижневартовская типография упр. по печати Тюменского облисполкома. Заказ 50.

Вооруженным Силам СССР — 50 лет!

Пролетарии всех стран, соединяйтесь!

ЛЕНИНСКОЕ ЗНАМЯ

Орган Нижневартовского районного комитета КПСС и районного Совета депутатов трудящихся Тюменской области

№ 23 (2381) Год издания 27-й | ЧЕТВЕРГ, 22 февраля 1968 года | Цена 2 коп.

Могучий страж Родины

Героический полувековой путь прошли Вооруженные Силы Страны Советов. Этот юбилей — большой и радостный праздник боевой славы нашего народа, мужества и доблести его воинов.

Советская Армия — армия Октября. Рождалась она в трудное время. В стране царили голод и разруха, на фронте не хватало вооружения, техники, боеприпасов, продовольствия. Немецкие дивизии двигались на Петроград, Москву, Киев. Над молодой Советской Республикой нависла смертельная опасность. Спасти ее призваны были только что сформированные части Красной Армии и партизанские отряды. И они доблестно справились с этой архитрудной задачей: в феврале 1918 года остановили наступление немцев, нанеся им весьма ощутимые удары.

Красная Армия под руководством партии, при единодушной поддержке рабочих и крестьян отразила три похода объединенных сил интервентов и белогвардейцев. Красноармейцы, матросы, красные народные командиры проявили при этом массовый героизм и стойкость. Ночти 15 тысяч воинов были удостоены самой высокой в то время награды — ордена Красного Знамени. В памяти народной живут и будут вечно жить такие легендарные герои гражданской войны, как В. И. Чапаев, Г. И. Котовский, А. Я. Пархоменко, Н. А. Щорс, С. Г. Лазо.

Традиции самоотверженной борьбы за социалистическую Родину, возникшие в годы гражданской войны, отмечалось в докладе товарища Л. И. Брежнева, посвященном 50-летию Советской власти, навсегда останутся для нас, наследников Октября, неиссякаемым родником мужества и стойкости, воли к победе.

За годы довоенных пятилеток партия и правительство при невиданном трудовом энтузиазме рабочих, крестьян, интеллигенции успешно решили коренные проблемы индустриализации страны, осуществили коллективизацию сельского хозяйства, добились выдающихся успехов в развитии науки и культуры. К началу 40-х годов по общему объему промышленного производства, по его технической оснащенности Советский Союз вышел на уровень передовых капиталистических государств Европы.

В связи с нарастанием угрозы военного нападения на нашу страну партия и правительство позаботились о более быстром развитии оборонной промышленности, что позволило дать армии и флоту новейшие образцы вооружения и техники. Успешно развивалась советская военная наука. Происходили качественные изменения в личном составе.

Враги Советского государства не раз пытались прощупать прочность наших рубежей. Достаточно вспомнить конфликт на КВЖД, события у озера Хасан и на реке Халхин-Гол, советско-финскую войну. Каждый раз враг получал сокрушительный отпор.

Экономические и политические успехи Страны Советов не давали, однако, покоя империалистам. И 22 июня 1941 года фашистская Германия напала на нашу Родину. Это было самое крупное военное столкновение социализма с ударными силами международного империализма. Великая Отечественная война оказалась самой тяжелой и самой жестокой из всех войн, когда-либо пережитых нашей страной.

Началась она в неблагоприятных для нас условиях. Несмотря на это, советский народ, его воины не только выстояли, но и наголову разбили немецко-фашистских захватчиков, свершив подвиг, равного которому еще не знала история.

Важнейший источник нашей победы — руководство партии коммунистов. В годы войны она стала поистине сражающейся

Окончание на 2 стр.



Плакат художника Ал. Кручины. Фотохроника ТАСС.



ЛЕНИНГРАД. Узы тесной дружбы связывают комсомольцев Кировского завода с воинами подшефной воинской части.

Молодые воины — частые гости кировцев. Они вместе проводят часы досуга, организуют вечера отдыха, походы по местам революционной, боевой и трудовой славы, спортивные соревнования.

Хорошей традицией стало у молодых воинов после демобилизации приходить работать на прославленное предприятие Нарвской заставы.

На снимке: воины беседуют с комсомольцем Юрием Яшковым, который недавно окончил службу в армии. Он рассказывает о том, как пришел на Кировский, получил специальность слесаря-сборщика.

Фото С. Смольского. Фотохроника ТАСС.

В ЧЕСТЬ ЮБИЛЕЯ

Продолжая дала старших, комсомольцы нашего района изыскивают новые формы работы по воспитанию молодежи. На прошедшем 16 февраля пленуме райкома ВЛКСМ обсуждался вопрос военно-патриотического воспитания комсомольцев и молодежи района на революционных, боевых и трудовых традициях нашего народа.

В честь 50-летия Советской Армии райкомом ВЛКСМ, комитетом ДОСААФ были проведены соревнования с молодежью призывного и допризывного возраста. Соревнования прошли по троеборью (лыжи, дистанция 10 километров, стрельба, метание гранаты). Выявились сильнейшие юноши-спортсмены, наиболее подготовленные к службе в Вооруженных Силах.

Первое место в троеборье занял Павел Юдаков, общее количество его очков — 272, второе у Савина Владимира — 226 очков, третье место занял Бабкин Николай — 223 очка.

Первое место в личном первенстве по лыжам завоевал Юдаков Павел. Он прошел 10 километров за 42 минуты, второе и третье места достались Николаю Бабкину и Владимиру Патрохину.

В метании гранаты лучший результат у Патрохина Владимира — 53 метра 10 сантиметров.

Лучшим стрелком из малокалиберной винтовки оказался Юдаков Павел. Из 50 возможных очков он выбил 41 очко.

В. СЕРЖАНСКИЙ,
Е. КУЗЬМИН,
Н. МОХИРЕВ,
судейская коллегия.

В ИСПОЛКОМЕ РАЙОННОГО СОВЕТА

Исполком районного Совета доводит до сведения депутатов, что очередная шестая сессия райсовета (одиннадцатого созыва) состоится 28 февраля в 10 часов утра в клубе «Нефтяник». На ней будут рассмотрены вопросы о работе районного народного суда и постоянной комиссии по торговле и общественному питанию.

МЫ ШЛИ В ОГОНЬ БОЛЬШИХ СРАЖЕНИЙ,

Окончание. Начало на 1 стр.

партией, превратила всю страну в единый боевой лагерь. Партия организовала, вдохновила, идейно вооружила советский народ и его воинов на разгром врага. К концу войны в Вооруженных Силах было сосредоточено более трех миллионов коммунистов.

Советские воины сыграли решающую роль в избавлении от фашистского ига многих народов Западной Европы; в короткий срок заставили капитулировать и империалистическую Японию. Вторая мировая война закончилась полным разгромом агрессоров.

В результате победы над фашизмом образовалась мировая социалистическая система. Бурное развитие получила национально-освободительная борьба народов, которая позже привела к краху колониальной системы империализма. На более высокую ступень поднялось международное коммунистическое движение.

Благородные, возвышенные цели Великой Отечественной войны рождали невиданный всенародный героизм советских людей на фронте и в тылу, на территории, временно захваченной врагом. Более 15,5 тысячи воинов были удостоены звания Героя Советского Союза, около 29 миллионов бойцов фронта и тыла получили ордена и медали.

Наш народ свято чтит память тех, кто в боях с фашизмом пал смертью храбрых. Как символ этой памяти горит вечный огонь на могиле Неизвестного солдата у стен древнего Кремля в Москве, на Мамаевом кургане в Волгограде, на Пискаревском кладбище Ленинграда, на Малаховом кургане в Севастополе и в других городах страны.

В послевоенные годы советский народ, восстановив разрушенное народное хозяйство, добился новых выдающихся успехов в развитии экономики, культуры, науки и техники. Сейчас он успешно решает задачи коммунистического строительства, поставленные Программой КПСС, XXIII съездом. При этом партия, государство, народ неустанно заботятся об укреплении обороны страны.

Могучий страж Родины

Вооруженные Силы Страны Советов оснащены теперь совершенной военной техникой — ядерным оружием, ракетами различного назначения, сверхзвуковыми самолетами, новыми танками, атомными подводными лодками и многими другими современными средствами вооруженной борьбы. Но решающим фактором их боевой мощи являются люди — кадры командно-политического и инженерно-технического состава, солдаты, матросы, сержанты и старшины.

Военную политику Советского государства, пути совершенствования видов и родов войск определяет партия коммунистов. Она дает решение коренных проблем военной теории, руководит подготовкой кадров армии и флота, организует партийно-политическую работу в войсках.

Особенность современного этапа строительства Вооруженных Сил СССР в том, что они развиваются в условиях крепнущего братского сотрудничества стран социалистического лагеря, включающего в себя и объединение усилий в военной области.

Почетный и нелегкий труд воинов в нашей стране высоко ценится. В канун 50-летия Великого Октября лучшие из лучших частей, соединения и военно-учебные заведения награждены Памятными знаменами ЦК КПСС, Президиума Верховного Совета СССР, Совета Министров СССР.

Советские воины — верные сыны своего народа — бдительно стоят на страже завоеваний Великого Октября, они всегда готовы в тесном боевом содружестве с армиями братских социалистических стран сокрушить любого агрессора, отстоять дело социализма и коммунизма.

Генерал-майор А. БОГАЧЕВ.

Фронтовики не забудут

В марте 1943 года я был призван в Советскую Армию. В то время мне едва минуло восемнадцать лет. Приняв присягу в 1-ом Омском Военно-пехотном училище им. М. В. Фрунзе, наше подразделение, прошедшее программу ускоренной подготовки, было направлено на фронт.

В группе разведки при 12 артдивизии Прибалтийского фронта, где командующим был маршал Советского Союза Р. Я. Малиновский, нам приходилось выполнять нелегкие задачи: определять расположение и численность противника. Командир дивизионной разведки капитан Сухов за выполнение двух особо важных заданий представил в числе других и меня к медали «За отвагу».

Вспоминаются бои за Великие Луки.

Два раза этот город переходил из рук в руки, но 2 ноября 1943 года мы закрепились в нем окончательно. И снова идут бои на участке фронта Витебск — Орша. Близ города Невель, выполняя задание командира разведки капитана Сухова, я был тяжело ранен и надолго выбыл из строя.

Этим маленьким эпизодом из фронтовой жизни простого русского солдата я хочу напомнить о былых походах всех бывших фронтовиков, моих земляков из поселка Мегион — Я. Перемитина, Н. Гузя, Г. Барцева, К. Колтынаева, А. Исупова и многих, многих других. Они в грозные годы войны сражались за Родину и внесли свой вклад в дело победы. Фронтовики с гордостью носят ордена и медали, но никогда не забывают, что враг еще не добит, что он мечтает о реванше. Выполняя свой гражданский долг в мирном труде, мы в любую минуту готовы по зову партии взять в руки оружие и, не щадя своей жизни, защищать завоевания Великого Октября.

П. КИЧИГАЕВ,
старший сержант запаса.

ЛЫЖНЫЙ БАТАЛЬОН



Окончив в 1939 году Ташкентское военно-техническое училище, Андрей Амбарцумов был направлен связистом в одну из воинских частей. В 1939 — 1940 годах участвовал в Финской войне. В боях был тяжело ранен. За боевые заслуги награжден орденом Красного Знамени.

После демобилизации из рядов Советской Армии А. Л. Амбарцумов долгое время работает в северных районах нашей страны. Сейчас Андрей Леонтьевич живет в поселке Ваховск, работает в плановом отделе геологоразведочной экспедиции. Мы предлагаем нашим читателям воспоминания А. Л. Амбарцумова о суровых военных буднях.

В декабре 1939 года Финляндия нарушила границу Родины. В это время наша воинская часть дислоцировалась в Пензе. Вскоре было объявлено о формировании в городе 111-го лыжного батальона для отправки на войну с белофиннами. Немало оказалось желающих пойти на фронт. Каждому из нас, молодых солдат Красной Армии, хотелось попасть в этот батальон. Мне же довелось непосредственно участвовать в его формировании.

При отборе учитывалось основное качество бойца — умение ходить на лыжах, быть выносливым в длительных, тяжелых переходах. И вот, когда батальон был сформирован, приехал и нам заместитель начальника корпуса проверить готовность и настроение бойцов.

— Ну как, все готовы?—И обращается ко мне: — А вы — лыжник?

Конечно, вопрос был задан неспроста. Откуда же мне, уроженцу теплого юга, уметь первоклассно ходить на лыжах. Но настолько велико было желание попасть на фронт, что я, не задумываясь ни на минуту, ответил утвердительно:

— Да, лыжник...

Срочно пришлось овладевать незнакомым для меня видом спорта.

Особенно памятен день торжественной отправки нашего батальона. 29 января на привокзальный перрон пришли проводить нас родные, друзья. Под звуки торжественного марша наш эшелон тронулся.

Мы ехали на северо-запад. Первая длительная остановка в Калинине. Все дни прошли в упорных спортивных тренировках.

17 февраля — снова в путь. Впереди — фронт. Очередная остановка на станции Колгопня, это около порта Услуга. Весь батальон встал на лыжи. Курс — на остров Цициари. Это был обычный поход.

Недавно остров был взят краснофлотцами. Там наш батальон праздновал 22-ю годовщину Красной Армии, а 25 февраля отправился в первый боевой поход.

В наступление двинулись вместе с батальоном морской пехоты. Перед нами стояла задача: окружить противника, отрезать ему путь к отступлению. Однако финны успели уйти.

Оба батальона отправились в направлении порта Котка. Первый бой был при захвате оккупированного финнами острова Килемень-ярве. Я командовал взводом. В бою сказались хорошая военная выучка и спортивная подготовка бойцов. Нам удалось захватить маяк без потерь.

Дальше путь продолжали ночью. Сильный северный ветер сбивал с ног, темнота затрудняла движение. К утру батальоны подошли к промежуточному острову. А ночью вторично пошли на взятие занятого финнами острова Килемень-ярве. В бою удалось захватить склад боеприпасов.

Вечером взвод, которым я командовал, отправился в разведку. Надо было узнать силы противника, чтобы продолжать дальнейшее наступление. Наши бойцы удачно провели эту операцию. Во время атаки финны яростно оборонялись, встречая нас плотным огнем. Ожесточенный бой завершился нашей победой. Остров был взят! Но в последующих боях участвовать мне не пришлось: я получил серьезное ранение в ногу и был отправлен в госпиталь.

Прошло почти тридцать лет с того времени, но никогда я не забуду тех дней, своих боевых друзей, отдавших свои жизни за то, чтобы на земле был мир.

А. АМБАРЦУМОВ

★ ★

„...ОГОНЬ НА МЕНЯ!“

Солнце, наполовину разрезанное линией горизонта, казалось, никогда не поднимется выше. Томительно тянулись последние минуты перед боем. Незаметно для себя политрук взвода Владимир Осколков, глядя на тающие, легкие облака, отметил — жаркий день будет...

В это время где-то за спиной «заговорила» наша артиллерия, и тотчас же впереди, на стороне противника, подброшенные чудовищной силой взрывов, в воздух взлетели комья земли, бревна.

— Товарищ политрук, только дзотик брать будем, да? — И получив утвердительный ответ, молодой связист москвич Коля Леонтьев скоропалительно констатировал: — Жаль! А у меня настроеньице такое, хоть Берлин штурмуй...

— Вот и отведи сегодня душу...

Последние слова политрука были прерваны словами команды: «Проверить снаряжение, боеприпасы. Через пять минут—в атаку!». Командир взвода подозвал к себе Владимира.

— Вот что, политрук! Если меня сегодня... Ну, сам понимаешь, все может случиться. Ты остаешься за меня.

— Понял, товарищ лейтенант...

В небо одна за другой ушли три ракеты. Словно подброшенные невидимой пружиной, солдаты бросились вперед. Какими длинными кажутся эти пятьсот метров до огневой точки противника, как глухо стучат по заскорузлой земле солдатские сапоги. Сто метров, двести и вдруг...

Кинжальный пулеметный огонь ударил по цепи наступающих. Упал один, другой, третий... Не видно и командира, который был первым. Ряды наступающих тают. Впереди последние пятьдесят метров, и Осколков принимает решение: залечь... Его команду передали по цепи.

Вражеский пулемет, пристрелявшись, методично поливает смертоносным дождем.

— Окопаться! Леонтьев, как связь?

— Сейчас будет, товарищ политрук.

Через минуту Осколков запрашивал командный пункт.

— Искра! Искра! Говорит политрук Осколков. Я принял командование. Атака невозможна...

— Володя, ты меня слышишь? Это капитан Иванов. Удержитесь на занятых позициях. Понял меня?

— Есть...

Как-то сухо и непривычно торжественно прозвучало это слово. Солдаты зарывались в землю. Слева от Осколкова залегли три друга: чуваш Сиямкин, свердловчане Родионов и Марков.

— Почему так получилось? — думал Владимир. — Или разведка неправильно определила координаты дзота, или огонь был недостаточным... или... Впрочем, сейчас ли время для размышлений?

— Ребята, если немцы пойдут в атаку — назад ни шагу!..

— Товарищ политрук, а вот и они. Легки на помине, — прервал его Коля Леонтьев, показывая рукой. На фоне порыжевшей осенней степи замаячили грязно-зеленые мундиры фашистов.

— Приготовиться к бою, без команды не стрелять!

Все ближе и ближе подходят немцы.

— Огонь!

Окончание на 3 стр.

ЧТОБ ВЕЧЕН НА ЗЕМЛЕ БЫЛ МИР!

„...ОГОНЬ НА МЕНЯ!“

Окончание. Начало на 2 стр.

Дружно заработали автоматы. Гитлеровцы заметались, пробовали продолжать атаку ползком, но вскоре вынуждены были остановиться. Началась яростная перестрелка. В руках Осколкова ритмично вздрагивал автомат...

— Товарищ политрук! Отходят.

«Да, первая атака немцев отбита. Но что будет дальше? Хватит ли боеприпасов», — думал Осколков. А в стойкость и мужество своих солдат он верил.

— Товарищи бойцы! — хриплым от жажды голосом обратился он. — Боеприпасов мало. Экономьте.

Второй раз немцы пробовали выбить прорвавшихся храбрецов с занятых позиций — напрасно! И вот в воздухе надрывно заныл немецкий «Юнкерс». Свист бомб, и земля сотрясается в объятиях лежащих солдат.

Едва бойцы успели стряхнуть с себя комья глины, как показались немцы. На этот раз они шли напролом. Четырнадцать оставшихся бойцов приняли бой. Но... кончались боеприпасы. Выход был один.

Забросав противника гранатами, бойцы пошли в контратаку. И впереди—товарищ политрук. Такой яростной, жаркой схватки не помнил еще ни один... Немцы не выдержали... Окровавленные, израненные вернулись солдаты в окопы.

И опять передышка была недолгой. Только успели подсчитать все оставшиеся гранаты, как в наступающих сумерках вновь появились фигуры гитлеровцев. «Что предпринять, что? — беспокойно метались мысли. —Да... Иного выхода нет...»

— Товарищи бойцы! Чтобы не сдать позиции врагу, я... я вызываю огонь наших батарей на нас.

— Правильно, политрук... Правильно...

Осколков приглушенным голосом закричал в трубку:

— Искра!.. Искра!.. Вы меня слышите? Вы меня слышите?

Аппарат молчал.

— Товарищ политрук! Повреждена связь. Разрешите наладить?

— Да...

Коля Леонтьев пополз. Вскоре телефон захрипел, но Коля назад уже не вернулся.

— Искра!.. Говорит политрук Осколков. Осталось четырнадцать. Боеприпасов нет. Прошу, дайте огонь на меня...

Телефон замолк.

— Искра! Вы меня поняли?

— Да!..

— Как можно быстрее. Огонь на меня...

И вот над головами бойцов уже пролетают прозванные немцами «черной смертью» снаряды легендарных «Катюш». Все перемешалось: земля и небо, день и ночь. Как ни старались артиллеристы бить только по немцам, были жертвы и у наших.

После пяти минут работы гвардейских минометов наступила пугающая тишина. Владимир скрипел зубами от боли — все-таки зацепило. Прямо перед собой он услышал хриплое дыхание. Поднял голову: сержант Смышляев тащил на себе раненого товарища.

— Товарищ политрук! Живы? Впереди всех я оказался. К вам сразу же мог...

— М-да, тебе больше всех досталось. Слушай, но ведь ты седой.

— Се-дой?

Да, голова двадцатитрехлетнего парня светилась серебром в ночи... Это были последние воспоминания Осколкова, потом он чувствовал, как его на носилках несут к машине. И вдруг почему-то необыкновенно резко вспомнилось ему сегодняшнее утро. И его прогноз.

— Товарищи! Какой день был сегодня?

— Жаркий...

Этот бой, один из многих эпизодов фронтовой жизни Владимира Ивановича Осколкова, проходил под станцией Лычково у хутора Белый Бор 3 сентября 1942 года, как раз в районе Демьянского котла. А орден Отечественной войны II степени был вручен Владимиру Ивановичу уже в конце войны под Кенигсбергом. Сейчас Владимир Иванович живет в поселке Нижневартовск, работает в райкоме партии заведующим кабинетом политпросвещения.

В. ВОРОБЬЕВ.



Во время учений. Воины овладевают боевым мастерством. Фотохроника ТАСС.

ПОЗЫВНЫЕ МИРА

А. СКВОРЦОВ

Ты слышишь голос мира,
Мать земля?!
Кого ни встретил бы,
Кого бы ни спросил я,
Я всюду слышу — люди
Говорят:
Сегодня именинница
Россия.
Полвека от лучины,
От лаптей,
От проклятой народом
Божьей веры,
До атомных, подводных
Кораблей,
До позывных, полученных
С Венеры.

За знания, что нам
Дает страна,
Идя вперед успешно
К новой жизни,
Мы посвятить себя
Должны сполна
Передовым идеям
Коммунизма.
Дерзать, творить,
Любить и уважать
Все мысли и умы
Передовые,
И только в такт
С народом,
В такт шагать
К рассвету, что
Зовут нас позывные.



Танкисты на тактических учениях преодолевают водную преграду. Фотохроника ТАСС.

ГЕОРГИЕВСКИЙ КАВАЛЕР

В Ленинграде, в Военно-историческом музее артиллерии, инженерных войск и войск связи МО СССР, хранятся многочисленные фотографии и рисунки фронтовых художников. Они отражают эпизоды, связанные с памятными датами суровых и славных годов.

Вот рисунок фронтового художника А. Палуева. Он запечатлел интересный случай, происшедший во время освобождения Советской Латвии. 18 сентября 1944 года в бою под хутором Домбеже наша рота продвинулась слишком далеко вперед и была отрезана от своего батальона сильным огнем противника. Рота заняла круговую оборону и приняла неравный бой. Тем временем батальон готовился к новой атаке. Ее успех зависел от согласованных действии с ротой. А связь с нею была потеряна. Командир батальона написал приказ и вручил его посыльному — старшему сержанту Антипину, человеку бывалому, обстрелянному еще в первую мировую войну.

Посыльный побежал через кустарник к роте. Но вот кусты кончились, открылось поле. Старый солдат бросился на землю и пополз по-пластунски. Как раз на середине поля его заметил и обстрелял фашистский пулеметчик. Бывалый воин знал, что в его руках судьба боевых товарищей.

Антипин решительно вскочил и перебежками, то и дело падая, бросился к хутору. Теперь уже два немецких пулемета пытались срезать смельчака. Антипин добежал до первых построек хутора и укрылся за ними. Приказ был доставлен своевременно. Хутор взяли дружной атакой батальона при активном участии роты, оказавшейся в тылу врага.

После боя генерал вручил Луке Иосифовичу Антипину орден Славы третьей степени. А старший сержант рассказал, что в 1917 году и тоже 18 сентября в этом же хуторе Домбеже ему был вручен солдатский Георгиевский крест. Только тут товарищи, весь батальон узнали, что старый солдат Лука Антипин — георгиевский кавалер! Вот какое необыкновенное совпадение... Кстати, в 1967 году исполнилось 160 лет со времени учреждения солдатского Георгия.

С. ГЛОТОВ,
В. СМИРНОВ,
научные сотрудники Военно-исторического музея артиллерии, инженерных войск и войск связи МО СССР.

ВРАГА БИЛИ УМЕЮЧИ

В Великой Отечественной войне мне пришлось участвовать с самого начала. Сражался под Москвой, под Сталинградом, участвовал в боях за Орел, Гомель, Могилев, Минск, дошел до Кенигсберга. Был четыре раза ранен и за боевые заслуги восемь раз награжден орденами и медалями. Прошли годы. Но не сгладились в памяти события военных лет...

5 июня 1943 года. Гитлеровцы наметили генеральное наступление и подтянули в район Орловско-Курской дуги отборные воинские части. В четыре часа утра противник начал артиллерийскую обработку нашего переднего края. Вскоре немцы пошли в атаку.

Утро выдалось солнечное и тихое. И мы отчетливо видели, как бронированные крепости— танки типа «Тигр» медленно надвигались на нас. За ними шли цепи автоматчиков. Я призвал солдат стоять насмерть. Мы были готовы к отражению атаки.

Фашисты, неся большие потери, рвались вперед. За тридцать минут усиленной атаки врагу удалось вклиниться в наши траншеи. Завязался рукопашный бой. Сейчас даже трудно представить, как мы выдержали такой натиск. Я сам лично в тех боях за пять дней подбил четыре танка и уничтожил несколько фашистов.

За пять дней боев мы отбили 80 атак врага, уничтожили много танков и другой вражеской техники. В этих тяжелых боях мы выстояли, не теряя силы духа, воодушевляя бойцов личным примером. Особенно отличились сержанты В. Воротнеев, Н. Бахтин, наш комбат А. Тищенко.

Каждое утро в пять часов враг начинал бой. Но вот однажды атаки не последовало. Прошел час, два — все было тихо. Мы послали разведчиков. Они привели «языка». Оказалось, что немцы ждали подкрепления — дивизию «Мертвая голова».

Но мы опередили врага: 12 июня в два часа ночи пошли в атаку, отбросив фашистов от станции Поныри. В боях погиб наш боевой товарищ, командир роты Харченко. Я принял командование ротой...

Побив врага под Орлом, мы погнали его дальше.

Шла подготовка к наступлению на город Речицу. Мне дали задание: пробраться в тыл врага со своим подразделением и перерезать автодорогу Речица—Могилев.

Рейд на 50 километров в тыл врага проходил с небольшими трудностями. Утром в шесть часов мы закрыли движение по дороге, взорвав мост. Подразделение приготовилось к обороне.

За 48 часов мы отбили двенадцать атак. Враг бросал на нас танки и автоматчиков, но мы выдержали натиск. После двухдневных боев мы вынуждены были отойти в Пинские болота. Три дня пришлось отбиваться от преследовавшего нас карательного отряда. У железнодорожной станции под Речицей мы в ночном бою разгромили гарнизон врага. Это было сделано без единого выстрела — штыками и прикладами убили около 80 фашистов. Враг был силен, но стремительность нашей атаки и внезапность помогли нам победить в этой схватке. 40 гитлеровцев мы взяли в плен.

После этого мы вышли на соединение со своей дивизией в районе Речицы у села Старая Слобода.

За эту операцию я был награжден орденом Отечественной войны II степени.

М. ПАСТУХОВ,
плотник СМУ-5, старший лейтенант в отставке.

ОТ ТАЧАНКИ—ДО РАКЕТ НА СТАРТЕ



А. Я. Пархоменко, К. Е. Ворошилов, Е. А. Щаденко и Ф. Н. Алябьев (на снимке справа налево). Царицынский фронт. 1918 год.

Фотохроника ТАСС

Овеянные немеркнущей славой

и окруженные всенародной любовью, Советская Армия и Военно-Морской флот 50 лет стоят на страже великих завоеваний Октябрьской социалистической революции. Вся их история неразрывно связана с именем В. И. Ленина, с мудрым руководством Коммунистической партии. Они были созданы усилиями партии и ее вождя в огне жестоких боев с интервентами и белогвардейцами. Советский народ и его Красная Армия преодолели все невзгоды и наголову разгромили объединенные силы внешней и внутренней контрреволюции. В борьбе с врагами защитники революции проявили небывалый героизм и отвагу.

Суровый экзамен Советские Вооруженные Силы выдержали в Великой Отечественной войне. В жестоких сражениях они разгромили войска германского фашизма, а затем молниеносным ударом нанесли поражение Квантунской армии империалистической Японии. В совершенном ими подвиге воплотились гигантская сила нашей армии, воинское мастерство и величие духа воинов, их преданность Родине, партии. Они отстояли свободу и независимость любимой Отчизны, достойно выполнили свою освободительную миссию, свой интернациональный долг. Память об этом подвиге будет жить в веках.

Замечательной страницей в историю нашей армии и флота входят послевоенные годы. В обстановке растущей агрессивности империалистических держав во главе с США народ, партия и правительство не жалеют сил и средств для укрепления и постоянного совершенствования обороноспособности страны. Ныне Вооруженные Силы СССР коренным образом реорганизованы, оснащены самой современной боевой техникой. Первостепенное внимание уделяется развитию ракетных войск стратегического назначения и атомных ракетных подводных лодок — сил, являющихся основным средством сдерживания агрессора. Значительное развитие в последние годы получили сухопутные войска, войска противовоздушной обороны, военно-воздушные силы. В полной мере отвечает современным требованиям и Военно-Морской флот.

Дальнейшему совершенствованию Вооруженных Сил служит новый Закон о всеобщей воинской обязанности. Трудящиеся нашей страны торжественно отмечают славное 50-летие Советской Армии и Военно-Морского Флота, выражая свою любовь к защитникам Родины и гордость доблестными делами советских воинов во имя мира и счастья людей.

ЦИФРЫ И ФАКТЫ

* В конце 1917 года и начале 1918 года была проделана огромная работа по созданию армии социалистического государства. Вопрос об этом широко обсуждался в партийных организациях, на фабриках и заводах, в воинских частях, в исполкомах Советов и в солдатской секции III Всероссийского съезда Советов. Выработанный в процессе обсуждения проект декрета о создании Красной Армии был окончательно отредактирован В. И. Лениным и принят Советом Народных Комиссаров 15 (28) января 1918 года. 11 февраля 1918 года СНК принял декрет об организации Рабоче-Крестьянского Красного Флота.



Командир передовой эскадрильи истребителей-бомбардировщиков военный летчик 1-го класса капитан В. Новиков.

Фотохроника ТАСС

Цифры и факты

* За героизм, проявленный в гражданской войне, свыше 15 тысяч красноармейцев, командиров и политработников были отмечены правительственными наградами — орденом Красного Знамени и почетным революционным оружием. 430 человек получили по две правительственные награды, 55 военачальников Красной Армии награждены трижды, а десять отважных были удостоены четырех орденов. Двое прославленных героев — С. М. Буденный и И. С. Кутяков — награждены пятью орденами Красного Знамени.

* 18 сентября 1925 года был принят Закон «О всеобщей воинской обязанности». Он определял строго классовый принцип комплектования армии.

* Численность Вооруженных Сил СССР к январю 1941 года достигла 4 миллионов 207 тысяч человек.

* За боевые подвиги в годы Великой Отечественной войны 11,5 тысячи воинов были удостоены звания Героя Советского Союза (из них 65 процентов — коммунисты), свыше 5 миллионов воинов награждены орденами и 7,5 миллиона — медалями.

ФОТОДОКУМЕНТ ИЗ ИСТОРИИ



Петроград. Один из первых отрядов Красной Армии.

Фотохроника ТАСС.

КАК ЭТО БЫЛО В ИВАНОВЕ...

Страницы истории

ДВАДЦАТЬ пятого октября 1917 года... В бывшем особняке фабриканта Полушина заседает Иваново-Вознесенский Совет рабочих и солдатских депутатов. Здесь, в былых покоях мануфактурного туза, собрались те, кто прошел тернистый путь подполья и ссылок. Все они облечены высоким доверием текстильщиков.

В городе все готово, чтобы провозгласить Советскую власть единственной и незыблемой: на предприятиях введен рабочий контроль, фабриканты лишены права распоряжаться сырьем, готовыми тканями, солдаты и рабочие стоят на страже революционного порядка.

Вот уже пятый день по всему текстильному краю бушует всеобщая политическая стачка рабочих. В ней участвуют триста тысяч человек, а на бесчисленных красных полотнищах начертаны слова:

«Долой Временное правительство!»

«Вся власть Советам!»

«Смерть врагам рабочих!»

Стачечный комитет возглавляют опытные большевики Василий Петрович Кузнецов, Петр Васильевич Полунов и другие.



ПРИВОЛЖСКИЙ ВОЕННЫЙ ОКРУГ. Личный состав танковой роты, которой командует капитан А. И. Дмитрошкин, добивается отличных показателей в боевой и политической подготовке.

На снимке: танки на учениях.

Фото А. Брянова. Фотохроника ТАСС.

Все ждали сигнала из центра. Но даже поздно вечером в Иваново-Вознесенске еще не знали о величайших событиях, уже свершившихся в Петрограде.

Время двигалось к полуночи. За председательским столом сидели Федор Никитич Самойлов, поодаль от него Алексей Семенович Киселев. Оба они прошли под руководством Ленина большую школу революционной борьбы. Был тут и Дмитрий Фурманов. Киселев что-то шепнул ему, и Фурманов (в который уже раз!) побежал на телефонную станцию. Там его приняли косыми взглядами, брезгливыми улыбками.

— Вы снова, господин Фурманов! — раздраженно сказал чиновник в пенсне на черном шнурочке.

— Прошу опять соединить с Москвой, — властно ответил Дмитрий Андреевич, — я от Совета!

— А мы подчиняемся только Временному правительству...

Рука Фурманова рванулась к револьверу. Это возымело действие. Связь была немедленно предоставлена.

— Алло! Алло! Это снова я— Фурманов, из Иваново-Вознесенска. Скажите...

И тут голос его осекся. Ему не дали договорить, а сразу что-то ответили...

Радостный, довольный Фурманов побежал в бывший особняк Полушина. Вот и красногвардейцы, стоящие у входа в Совет. Еще несколько шагов, несколько мгновений, и он сообщит неслыханное здесь известие.

Широко распахнулась дверь в зал заседаний Совета. Фурманов во весь голос сообщил:

— Товарищи, Временное правительство свергнуто!..

В ответ раздалось громогласное:

— Да здравствует Ленин!

— Да здравствует Советская власть!

Все запели «Интернационал».

«И вдруг... родились, окрепли и помчались звуки священного гимна, — писал потом Фурманов в своих воспоминаниях.— Певали свой гимн мы до этого, певали и после этого многие сотни раз, но не помню другого дня, когда его пели бы, как теперь: с такою раскрывшейся внутренней силой, с таким горячим, захлебывающимся порывом, с такою целомудренной, глубокой верой в каждое слово».

...Полвека минуло с того дня. Полвека труженики текстильного края идут в первых рядах строителей самой светлой жизни на земле.

На всех этапах знаменательного пути они достойно претворяли в жизнь идеи родного Ильича. И вот высокая награда юбилейного года: на знамени трудящихся Ивановской области засиял орден Ленина.

Геннадий ГОРБУНОВ.
Иваново.

СОЛДАТСКИЙ ЮМОР

◆◆

— Ну, и задали мы сегодня русским работы!

— Да говори же, Вилли!

— Пошли в атаку. Нас — полк. Русских — рота. Мы с танками, артиллерией. Как ахнули!.. Так после этого русским полдня пришлось растаскивать трупы...

— Неужели так много набили?

— А ты думал? Из всего полка один я остался.

◆◆

Русский офицер допрашивает немецкого пленного, взятого под Харьковом.

— Что вас заставило сдаться?

— Наследственность, — отвечает пленный.

— Не понимаю, говорите яснее.

— Ну да, наследственность, ведь мой отец тоже сдался в плен под Харьковом в 1918 году.

Редактор Г. БАБАНОВ.

НАШ АДРЕС: п. Нижневартовск, улица Пионерская, 6.
ТЕЛЕФОНЫ: редактора—1-23; зам. редактора, зав. отделом промышленности и ответственного секретаря—1-31; зав. отделом писем, культуры и быта—1-22; типографии—1-22 (два звонка).

Нижневартовская типография упр. по печати Тюменского облисполкома. • Заказ 51.



Мосива. Редкая в практике мостостроения операция — передвижка гигантского моста через канал имени Москвы произведена в районе Химок. Стальная махина весом в четыре тысячи тонн около суток с помощью полиспастов и редукторных лебедок переезжала на новое «местожительство» — на 40 метров ближе к Речному вокзалу.

На старых опорах будет сооружен новый современный мост, отвечающий всем требованиям грузоподъемности и пропуска машин по Ленинградскому шоссе. Во время его строительства мост, совершивший «путешествие», будет пока выполнять свои старые обязанности, пропуская через канал машины.

На снимке: мост установлен на новом месте.

Фото Н. Кулешова. Фотохроника ТАСС

Пролетарии всех стран, соединяйтесь!

ЛЕНИНСКОЕ ЗНАМЯ

Орган Нижневартовского районного комитета КПСС и районного Совета депутатов трудящихся Тюменской области

№ 24 (2382) Год издания 27-й | СУББОТА, 24 февраля 1968 года | Цена 2 коп.

На вахте пятилетки

Сто тысяч метров позади!

На стенде комсомольского прожектора Мегионской геологоразведочной экспедиции появилась «Молния».

«Коллективом буровой бригады Г. И. Норкина за период работы в Мегионе пробурено на 15 февраля 1968 года 100 тысяч 96 погонных метров скважин. Из открытых коллективом экспедиции месторождений нефти и газа 6 нефтяных и 1 газовое принадлежат этой бригаде. Коллектив экспедиции желает бригаде дальнейших успехов».

РАБОТА СПОРИТСЯ

Быстрые руки у отделочниц второго участка СУ-12 Зафиры Фардеевой, Гульфузы Фарушиной, Афузы Шагалихановой, Нины Терентьевой. За пять дней эти девушки полностью закончили ремонт штукатурки, малярные работы в детском садике на 50 мест. Сейчас девушки приступили и отделочным работам магазина. Подготовлены под улучшенную покраску 180 квадратных метров стен и 120 квадратных метров потолка.

Бесперебойная работа отделочниц во многом зависит от колерщика. Зиновия Зеленнина успевает готовить колерные составы для всех бригад. Ни разу не было простоев из-за отсутствия краски. Руководит работой отделочниц мастер Александра Семеновна Веретенникова.

Л. ТАЛИЦКАЯ.

ПОСЕЛКУ — КУЛЬТУРНЫЙ ОБЛИК

В недалеком будущем нашему поселку нефтяников будет присвоено звание города. Сегодня для нижневартовцев это кажется само собой разумеющимся, реальным, близким. Сама действительность убеждает людей в возможности осуществления самых смелых планов, о которых раньше можно было только мечтать.

Сейчас уже налицо неотразимый факт того, что в условиях непроходимых болот и тайги, огромной отдаленности от промышленных центров и железных дорог построен крупный рабочий поселок. В квартирах строителей, буровиков, нефтяников привычными элементами быта стали центральное отопление, газовая плита, голубой экран телевизора.

В короткие сроки строители треста «Мегионгазстрой», СМУ-5 построили кинотеатр «Юбилейный», клуб «Нефтяник». С вводом этих объектов значительно расширились возможности организации культурного отдыха нижневартовцев.

В нынешнем году с пуском в поселке системы канализации и водопровода будут созданы условия для внутриквартального благоустройства, озеленения, для создания детских площадок. Борьба за культуру поселка выдвигается на первый план.

Возглавить ее призваны жилищно-коммунальные службы, которые в своей повседневной работе должны опираться на широкий актив: квартальные, уличные и домовые комитеты. Это эффективная форма привлечения большинства жильцов в наведении порядка во дворах.

Однако, ни ЖКК НПУ «Мегионнефть», ни ЖКО СУ-13 до сих пор не отказались от формальных методов ведения этой работы. Уличные и домовые комитеты фактически бездействуют, никто не проводит инструктажей и семинаров с председателями домовых комитетов, не направляет их деятельность. В большинстве домов нет графиков уборки лестничных клеток, в коридорах не работает освещение.

Не случайным является то, что улицы поселка захламлены, дворы загрязнены нечистотами. Коммунальные службы не успевают очищать санузлы и выгребные ямы сейчас, когда их не ограничивают в транспорте и есть хорошие дороги. Если очистка поселка будет продолжаться такими же темпами, то весной можно ожидать новую, еще более сильную вспышку инфекционных заболеваний.

Для того, чтобы избежать повторения прошлогодней эпидемии в этом году, нужно уже сейчас принимать предупредительные меры. Поход за чистоту и культуру поселка должен стать кровным делом каждого предприятия, организации, каждого жителя. Нужно создавать обстановку нетерпимости к тем, кто пренебрегает правилами социалистического общежития и общественного порядка.

ДЛЯ СВЕРХГЛУБОКИХ СКВАЖИН



БАКУ. Первая партия новых испытателей пластов изготовлена машиностроительным заводом имени Володарского. С помощью этого уникального оборудования можно получать полные характеристики нефтяных горизонтов, расположенных на глубине до семи километров.

Новый испытатель пластов имеет ряд преимуществ перед своими предшественниками. Он намного легче, изготавливается из материалов, не поддающихся коррозии.

Во время промышленных испытаний новинка показала высокие эксплуатационные качества.

На снимке: контролер ОТК Абдул Ягудин проверяет новые испытатели пластов.

Фото В. Пащенко.

Фотохроника ТАСС.

Вечер музыки

18 февраля в клубе «Нефтяник» состоялся музыкальный вечер. Активное участие в подготовке вечера приняли директор музыкальной школы Юрий Дмитриевич Кузнецов, преподаватель этой школы Лидия Леонидовна Кузнецова, хормейстер клуба Эльза Александровна Кабанова. Присутствовавшие прослушали беседу о музыке, иллюстрированную звукозаписями, выступления учащихся музыкальной школы.

Г. ВОРОНОВИЧ.

ПОДХОД ОДИН — ТВОРЧЕСКИЙ

ЛЮДИ ПЫТЛИВОЙ МЫСЛИ

Становление 95-й автобазы происходило в трудных условиях. Несмотря на то, что база только начинала существовать, надо было выполнять план. А чтобы его выполнять, все машины должны быть в постоянной готовности и выходить на линию в таком количестве, какое требовалось.

Как обеспечить эту готовность, когда не было ни мастерских, ни запчастей, ни элементарных условий для ремонта и профилактического осмотра машин? Перед руководителями автобазы встали эти и многие другие проблемы. Разрешить их предстояло своими силами. Потребовалось творчество рационализаторов.

Не так уж и много их в автобазе. А поди ж ты — за какие-то неполных два года благодаря им значительно меньше стало трудоемких процессов, коэффициент технической готовности повысился. Все это не прошло одним днем. И если сегодня в зимних условиях коэффициент технической готовности 0,87, то это не значит, что в 95-й автобазе какие-то сверхморозоустойчивые машины.

Итак, бриз насчитывает десять человек. Возглавляет его Л. С. Сивак. Трудные условия подъезда к карьерам поставили техническую службу перед фактом постоянной поломки деталей редуктора главной передачи, коробки передач. Снять и поставить их на место — работа при ручном способе не из легких.

Слесарь Анатолий Осипов и сварщик Василий Кузьминец изобрели приспособление, при помощи которого один рабочий может снять и поставить коробку передач на место. Внедренный агрегатно-участковый метод ремонта позволил за 20—30 минут проделать всю эту операцию, не задерживая машину.

Есть на территории автобазы небольшая избенка, незаметная с виду. Но насколько она облегчает работу шоферов, как спасает машины! Часто приходится наблюдать по утрам, как шофер пытается отогреть замерзшие за зимнюю ночь масло, воду. Уходит много времени, а зима-то длинная, сколько за нее набежит таких простоев, да и сам метод разогрева вреден для машины.

В автобазе в начале зимы 1966 года раз и навсегда решили этот вопрос. Водомаслогрейка и расположилась в этой избушке. Вся система подогрева была решена просто — применением отработанных масел. Если раньше для того, чтобы вода в котле стала горячей, ежедневно уходило полтора-два кубометра дров и длительное время для нагрева котла, то сейчас за час и вода, и масло становятся горячими.

Отработанного масла в любом транспортном предприятии сколько хочешь. Предложение Константина Степановича Шевелева хорошо помогает шоферам 95-й автобазы и может быть с успехом применено на любом транспортном предприятии.

У шоферов есть такая фраза — «вождение на коротком плече». Так вот, оно до некоторой поры тоже доставляло немало хлопот. Дело в том, что в ЗИЛ-555 отсутствует смазка вытяжного подшипника. И лопались подшипники, как орехи. А запчастей-то не ахти... Этот конструктивный недостаток был ликвидирован при помощи приспособления для смазывания подшипника. Сейчас все ЗИЛы дополнены и подшипник обрел вторую жизнь.

За 1967 год в автобазе внедрено в производство восемь рационализаторских предложений. Условно-годовая экономия от них составляет 15 тысяч рублей. Если иметь в виду масштабность, то это немного, но насколько от этого выросла производительность, как облегчен труд шоферов, слесарей. Не замысловат вариант приспособления электропрогрева масла в картере двигателя. А ведь не будь его, даже водомаслогрейка не дала бы такой эффективности. В комплексе с электропрогревом вся подготовка автомашины к выходу на линию занимает 15—20 минут. Несомненно, все это в значительной мере предохраняет детали от преждевременной поломки.

Хозяйское отношение к делу, постоянное внедрение нового позволило в столь короткий срок автобазе выйти в число передовых предприятий района.

Л. ЗАВОРОТЧЕВА.

ВЫПУСК № 4



ГОЛОС УДАРНОЙ

АКТИВНОСТЬ. ОТВЕТСТВЕННОСТЬ.

Сегодня в нашей передовой статье мы поднимаем вопрос активности и ответственности комсомольских секретарей, комсоргов, всех членов выборных комсомольских органов перед своими организациями, перед избравшими их комсомольцами.

В наших организациях немало хороших ребят и девчат, добросовестно исполняющих свой комсомольский долг. Дружно работают комитеты ВЛКСМ СУ-13, автобазы № 95, СУ-909, конторы геофизиков, Ваховской нефтеразведочной экспедиции, Мегионской нефтеразведочной экспедиции, СМУ-5. Но, что греха таить, есть члены комсомольских комитетов, бюро, комсорги, которые работают плохо, а в ряде случаев и вообще не работают.

Например, комитет комсомола Мегионской конторы бурения во главе с Борисом Мамонтовым, орса НПУ, секретарь Валя Ермакова, комитет автобазы № 8 во главе с Зоей Бауриной. Да, работа комсомольского актива стала сложнее, задачи, которые стоят перед комсомольскими организациями, шире и разнообразнее.

В настоящее время надо постоянно быть в курсе всех событий, надо просто много знать и уметь, чтобы вести за собой молодежь. Чтобы решать производственные задачи силами молодых, чтобы организовывать диспуты и молодежные клубы, чтобы читать лекции, улучшать быт, проводить политучебу — для этого надо читать специальную литературу, изучать ленинизм, читать комсомольскую периодику и так далее.

Может быть, некоторым комсомольцам эта статья покажется скучной. Но, дорогие друзья, комсомольская работа — это не столько художественная самодеятельность, каток и песни у костра, хотя все это тоже важно, это, прежде всего, серьезная и интересная работа по воспитанию высокоидейной, политически грамотной смены нашим отцам. И в этом свете надо посмотреть на работу наших комсомольских комитетов и бюро.

Каждый член комитета должен добросовестнейшим образом относиться к порученному ему участку работы. А ведь можно назвать только несколько организаций, где работает весь комитет, а не один комсорг за всех. Ссылаются на незнания, что делать и как делать. А многие ли читают «Комсомольскую жизнь» и «Молодой коммунист» — журналы, которые должен читать весь комсомольский актив. Надо сказать, что только единицы приходят за советом в райком ВЛКСМ и штаб стройки.

Считаем, что комитеты комсомола должны посвятить ближайшие заседания откровенному и принципиальному разбору своей работы. Только безынициативностью и безответственностью можно объяснить бездеятельность членов комитетов. Надо внимательно еще раз просмотреть составы комитетов и, может быть, избавиться от балласта, доизбрав в комитеты активных, способных творчески работать. Бюро райкома комсомола необходимо внимательно продумать вопрос работы всех членов райкома. Каждый член райкома должен получить конкретное поручение и активно участвовать в работе районной организации.

Вызывает беспокойство то, что активная работа, начатая в организациях после районной конференции, начинает затухать. После напряженной работы по обмену комсомольских документов опять начинает страдать отчетность многих организаций. Плохо с явкой на комсомольские собрания, заседания комитетов и даже на пленум райкома ВЛКСМ.

Верим, что принципиальный разбор своей работы поможет комитетам в активизации комсомольской жизни организаций.

ИЗ ДОКЛАДА СЕКРЕТАРЯ РАЙКОМА ВЛКСМ Н. МОХИРЕВА

ВОСПИТЫВАТЬ НА ЛУЧШИХ ТРАДИЦИЯХ

Недавно состоялся II пленум Нижневартовского районного комитета ВЛКСМ. С докладом «О работе комсомольских организаций района по воспитанию молодежи на революционных, боевых и трудовых традициях советского народа» выступил секретарь райкома комсомола Н. Мохирев.

Подвиг старшего поколения, совершенный в революционные дни 1917 года, в годы первых пятилеток, на фронтах Великой Отечественной войны, продолжается сегодня трудовыми делами нашего народа, нашей молодежи. В трудовых буднях родились такие формы коммунистического воспитания молодежи, как соревнование между бригадами, звеньями, вахтами за право носить имя героя-земляка, за право занести его имя в списки коллектива.

К сожалению, наши комсомольские организации не используют такие формы трудового воспитания молодежи, как посвящение в рабочие, праздники труда, день первой зарплаты, присвоение квалификационного разряда, передача молодым рабочим станка, инструментов ветерана труда.

Не случайно, что в Ваховской нефтеразведочной экспедиции разряды молодым рабочим не повышаются по году и больше. То же самое у маляров-штукатуров СУ-12 и СУ-13. Еще низок на предприятиях авторитет комитетов комсомола.

Администрация увольняет работников комсомольского возраста без согласия комитета. Так было, например, в СМУ-5. В настоящее время здесь администрация и комитет комсомола нашли, наконец, общий язык. А в районном узле связи администрация и партийная организация не только не интересуются жизнью комсомольцев, но и отказывают им в помощи. Какой же здесь может идти разговор о воспитании на революционных, боевых и трудовых традициях, хотя есть в узле связи и свои ветераны войны и труда.

Комсомольцам и молодежи района есть у кого учиться, есть с кого брать пример. Почему бы комсомольским организациям не практиковать встречи с первопроходцами нашего района — геофизиком И. Г. Нигмадзяновым, главным геологом НПУ «Мегионнефть» В. У. Литваковым, оператором нефтедобычи первого промысла А. И. Суздальцевым и многими другими людьми, являющимися маяками нашего района.

У нас есть ветераны войны, которые могли бы рассказать о многом и многому научить. Это директор совхоза Удовенко, работник райкома партии В. И. Осколков, пенсионер И. И. Крюков и другие.

Вряд ли есть районы, где бы не было памятника, монумента или братской могилы. Есть они и в нашем районе. В Ларьяке за братской могилой ведется тщательный уход, в Вампугольске же она имеет неприглядный вид.

Было бы полезно перенести братскую могилу из Вампугольска в райцентр, поставить памятник, сделать его открытие торжественным, чтобы он напоминал юношам и девушкам, приехавшим к нам, что здесь покоятся те, кто отдал свою жизнь за будущее, за наш новый город нефтяников, за то, чтобы мы, новое поколение, продолжали начатое ими дело.

Одним из важнейших видов пропаганды является демонстрация кинофильмов. Особенно врезаются в память подростков такие лучшие советские фильмы, как «Броненосец Потемкин», «Человек с ружьем», «Мать», «Мы из Кронштадта» и другие. Эти фильмы разрешены к бесплатному показу, однако отдел кинофикации не считается с этим.

Центральный Комитет КПСС и Советское правительство проявляют постоянную заботу об улучшении труда и быта молодежи. Наше законодательство строго охраняет права подростков, занятых в народном хозяйстве. Но комсомольские организации нашего района не проявляют постоянной заботы об этой категории молодых людей.

Равнодушный, казенный подход к воспитанию молодежи и подростков проявляют в СУ-13. Так, несовершеннолетний Владимир Касьянов вместо 6 часов работает по 7 часов на тяжелых работах. В такие же условия поставлен Виталий Ершов из Мегионской конторы бурения. Серьезную тревогу вызывают многочисленные нарушения законодательства об охране труда и здоровья подростков в наших ПОХах, где несовершеннолетние работают наравне со взрослыми.

Комсомолу, советской школе принадлежит одно из ведущих мест в воспитании молодежи. Часто будущее рисуется детям розовыми красками. А вот о повседневных трудностях, о большом физическом и умственном напряжении, которого подчас требует от человека работа, иные воспитатели умалчивают.

В наших школах крайне недостаточно проводится работа по патриотическому воспитанию детей. Проходят встречи с участниками Отечественной войны, передовиками производства, заслуженными людьми, но во многих случаях проводятся они непродуманно, не учитывается состав аудитории. Считается, что чем больше собралось слушателей, тем лучше, а что дала детям беседа, не задумываются.

В школе № 1 неоднократно проводились беседы и вечера на патриотические темы. 12 февраля там прошла военизированная игра «Зарница». Активное участие приняли в подготовке к игре учителя, пионервожатая Нина Савчук. Большую помощь ребятам оказали производственники Герман и Геннадий Тайлашевы.

Сейчас вся страна готовится достойно встретить 100-летие со дня рождения В. И. Ленина и 50-летие Ленинского комсомола. Комсомольцы и молодежь встают на трудовую вахту, готовят свои подарки. Комитеты комсомола должны возглавить трудовой энтузиазм молодежи, повсеместно развернуть по-настоящему молодежное, с комсомольским азартом и огоньком соревнование.

НА УДАРНОЙ КОМСОМОЛЬСКОЙ



Азербайджанская ССР. На семь километров раскинулась строительная площадка гиганта химии — Сумгаитского комбината имени 50-летия Великого Октября. Уже введена в эксплуатацию газофракционирующая установка, сооружены комплексы по производству этилена, эпоксидных смол, полиэтилена высокого давления. 44 вида основной продукции, огромное количество полуфабрикатов и сырья будет давать комбинат для химических предприятий Тбилиси, Еревана, Рустави и других городов страны.

На снимке: один из участков строительства комбината.

Фото Ю. Рахиля.

Фотохроника ТАСС.



СТРОЙКИ МЕГИОНИИ

МНЕНИЯ, ПРЕДЛОЖЕНИЯ

ПИСАТЬ ЕСТЬ О ЧЕМ!

Нужен, очень нужен разворот. Боевой, содержательный, зовущий, бичующий, обличающий.

Мое мнение таково: в каждом развороте «Голоса ударной стройки Мегионии» надо вести речь о передовых методах труда, коротко, ясно. О жизни холостяцкой, семейной, о рационалистах (не путать с рационализаторами, хотя о них тоже надо много писать), о нашем крае, красоте его. Обязательно нужно помещать стихи, рассказы, очерки. Одним словом, писать. Писать потому, что есть о чем писать.

Вот я недавно писал об интересном человеке Валентине Панькине, молодом коммунисте, начальнике участка. Прошло очень мало времени, а на участке Валентина уже родилось столько новшеств! Например, раньше отштукатуренную поверхность стен, потолков, «шлифовали» под улучшенную покраску наждачной шкуркой вручную. Дорого, вредно для здоровья, некачественно, а главное — долго. Умельцы участка для этой работы приспособили обыкновенную ручную электродрель. Вместо сверла вставляется металлический стержень, на конце которого крепится деревянный наконечник, обмотанный наждачной шкуркой.

Вместо целой бригады с этой работой теперь управляется один человек. Этим же способом чистятся от ржавчины и готовятся под покраску трубы, радиаторы и другие металлические поверхности, а также старые полы, требующие новой покраски. При шлифовке полов на конец стержня крепится металлическая щетка с обыкновенной очистной машины. Очень удобный способ, попробуйте.

На этом участке работает мастером пожилая женщина Александра Семеновна Веретенникова. Ее называют просто тетей Шурой. Сколько молодости у тети Шуры! Это она сделала Риду Овсянникову и Галю Загидуллину передовыми бригадирами. Это тетя Шура научила девушек из отходов стекла вырезать ромбики, квадратики, угольники, красить их, а потом делать красивые орнаменты в строящихся магазинах, столовых. Ну как о ней не написать?

Или вот другой пример. В Мегионской автобазе № 8 автомобильного и водного треста несколько лет шоферы мучаются над разогревом двигателей автомашин в зимнее время. Какая муторная работа! Слишком дорогая, а главное, неудобная. Чтобы выехать в 8 утра, водитель должен прийти в автобазу к шести. За два часа он так умается, пока заведет машину, что потом не только ездить день, а хоть отдыхать иди.

Приезжали к нам работать шоферы из Нижневартовской автобазы № 95. Буквально за несколько минут линейный механик подсоединил к электросети кусок провода с розетками для электроподогрева. После работы полтора десятка автомобилей выстроились в рядочек под сорокаградусным морозом. А утром водитель чистенький, свежий, бодрый приходит и, что называется, «вжик» и поехал. Вот это работа. А почему бы комсомольцам 95-й автобазы не рассказать об электрообогреве автомашин в зимнее время на полосах нашего разворота? Нужно. Обязательно нужно.

Или вот еще. Часто приходится слышать примерно такой разговор в управлении перед концом рабочего дня.

— Что сегодня ужинать готовить, ума не приложу!

Вопрос «что готовить?» беспокоит (особенно молодых хозяек) и утром, и в обед, и вечером. Больше того, он является следствием примерно такого разговора.

— Лева больше трехсот рублей получает, я около двухсот, питаемся не ахти как и денег нет. Как люди умудряются еще и откладывать деньги на сберкнижку?

Действительно, как? Вера Н., например, говорит так:

— Мы васину получку сразу кладем на сберкнижку. На аванс его мы рассчитываемся за квартиру, детский садик, электроэнергию, членские взносы и прочее, что необходимо в течение месяца, кино и малозначительные покупки. Моей получки



вполне хватает на питание, да еще и маме немного высылаем.

На свой аванс и получку я закупаю продуктов сразу. Картофель, капуста, клюква, варенье черничное у нас свое, с осени запасли. Я составляю вместе с Васей меню на всю неделю и почти никакой заботушки. В субботу муж мне помогает.

Салат я готовлю на всю неделю, заливную рыбу и мясо тоже. Компот сохраняется хорошо, даже лучше становится, когда отстоится. Сок из перетертой клюквы (мы его называем морсом) очень полезный и тоже хранится неделю. Селедку я сразу чищу всю, режу на кусочки, складываю в банку, перекладываю каждый слой кусочками лука, потом заливаю подсолнечным маслом. Она, когда постоит, очень вкусная делается, да еще, знаете, с отварной картошечкой!..

Зимой, — говорит Вера, — мы очень хорошо питаемся. Экономно по деньгам и по времени. Тех же пельменей наделаешь, заморозишь, потом только вари. Летом тяжелее все это делать, многие продукты портятся. Но на этот год у нас запланировано купить холодильник.

Вот так распределяют семейный бюджет Вася и Вера Н. А как другие? Пусть расскажут на страницах нашего разворота.

Б. ЛЕВАНДОВСКИЙ.



Вот они — победители! На снимке (внизу): команда волейболистов Нижневартовска, занявшая первое место в розыгрыше приза штаба ударной комсомольской стройки. Слева направо: В. Драницын, В. Пилипенко, А. Медведев, В. Букаринов, А. Тредуб, А. Ситников. На верхнем снимке: момент игры.

Фото В. Горнакова.



Конференция специалистов и ученых

Штаб ударной комсомольской стройки принял решение о проведении 23—24 марта в Нижневартовске первой научно-технической конференции организаций и предприятий, участвующих в освоении Мегионских нефтяных месторождений.

Основная цель конференции — привлечение широкого круга специалистов, в том числе молодых, к научной работе. Надо сказать, что проблемы, которые приходится решать геологам, нефтяникам, буровикам, экономистам, строителям при освоении месторождений Тюменской области, в том числе и наших Мегионских, привлекают к себе внимание целого ряда научных организаций и крупных специалистов, как в нашей стране, так и за рубежом.

На конференцию будут приглашены ученые и специалисты из Тюмени, Сургута, Нефтеюганска, Горноправдинска. Кроме того, мы хотим привлечь к участию в конференции самый широкий круг инженерно-технических работников наших организаций. Это позволит широко обсудить представленные доклады, выслушать различные мнения, скорректировать дальнейшую работу авторов и авторских коллективов.

Было бы правильно и интересно организовать работу конференции по двум секциям: секции нефтяников, геологов, геофизиков и секции строителей и механиков. Но если первые уже сейчас активно включились в подготовку к конференции, то вторые все еще раскачиваются и думают.

Интересные темы для докладов выбрали старший геолог геологического отдела Мегионской нефтеразведочной экспедиции В. А. Гавриков и главный геолог Мегионской нефтеразведочной экспедиции Г. П. Худорожков. Шесть докладов готовят нефтяники В. В. Бехтер, Р. Н. Мухамедзянов, В. Я. Горнаков, Ю. Г. Левин, Ю. С. Юйдемин, Т. И. Горнакова. Готовятся геофизики и буровики.

Судя по тематике докладов, конференция должна быть интересной. В ближайшие дни будет создан оргкомитет по проведению и утверждению Положения о конференции.

Штаб ударной стройки надеется, что конференция пройдет на высоком научном уровне. Лучшие доклады будут отмечены и представлены на традиционную конференцию молодых ученых Тюменской области, которая будет проходить в апреле в г. Тюмени.

А. КОРНЕЕВ,
начальник штаба ударной стройки.

ХОРОШИЕ СПЕЦИАЛИСТЫ

Для того, чтобы составить проект и произвести анализ разработки нефтяных месторождений, необходимо знать физико-химические свойства нефти, газа и воды в пластовых условиях, а также свойства пород, вмещающих их. Такими данными обеспечивает геологические отделы нефтепромыслового управления, Мегионской конторы бурения, нефтепромыслы лаборатория физики пласта и пластовых жидкостей ЦНИПРа. Определяем мы также свойства пластовых нефти и газа Советско-Соснинского месторождения.

Хорошие специалисты трудятся в нашей лаборатории. Это инженер Надя Медведева, лаборант Виктор Перемитин и другие. Каждый из них производит многочисленные анализы на сложных установках, каждый вносит частицу своего труда в освоение земных богатств нашего края, в досрочное выполнение пятилетнего плана.

А. ГРИЦАЙ.

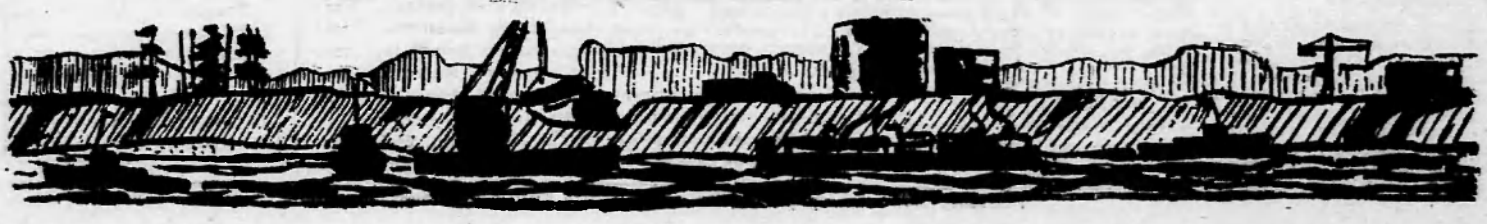

СМИРИЛИСЬ С БЕЗОБРАЗИЯМИ

РЕЙД ПЕЧАТИ

С критикой недостатков в торговле и общественном питании в Ваховске наша газета выступила в сентябре минувшего года. Что же изменилось с того времени? Вот мы и решили еще раз проверить работу магазинов, столовой, пекарни. Нам не удалось, к сожалению, сделать все фотографии рейда. Но и эти снимки вполне говорят сами за себя.

Как и год назад, в пекарне процветает антисанитария. Работницы ходят в рваной, грязной рабочей одежде.



Плохо моют корыта, котлы, в которых замешивается тесто. Готовую продукцию складывают на полки, покрытые пылью. В пекарне нет умывальника. Все эти безобразия, видимо, не тревожат заведующую тов. Огневу.

О качестве хлеба можно судить, взглянув на фотоснимок ниже.



Причиной является то, что тесто не доходит, в пекарне такая температура, что вполне можно хранить скоропортящиеся продукты.

О необходимости утеплить пекарню давно известно начальнику торгового куста Мегионского орса геологии тов. Кравченко. На все претензии пекарей по поводу условий труда Кравченко невозмутимо отвечает: «Я тут ни при чем, от меня это не зависит» (на снимке). Может быть, действительно тов. Кравченко не на месте, раз от него положение дел в пекарне не зависит?



* * *

Вкусные блюда приготовляют в столовой. Сейчас нет проблемы хранения мясных продуктов, благо на улице мороз. Но почему-то никого не беспокоит то, что уже в течение полугода холодильник в столовой не работает. С наступлением весны опять возникнет вопрос: куда девать мясо и другие скоропортящиеся продукты.

Так же, как и в пекарне, не поддерживается в столовой постоянной чистоты, посуда моется плохо. Работники столовой обслуживают посетителей в грязной одежде. О состоянии продовольственного магазина комментарии излишни: его пришлось закрыть на ремонт

Далеко не благополучное положение в Ваховском торговом кусте существует, к сожалению, уже не первый месяц и даже не первый год. Не раз различные комиссии приезжали проверять работу магазина, пекарни, столовой, составлялись акты предписаний. Но комиссии уезжали, а акты аккуратно складывались в папку и покрывались пылью.

Много в улучшении работы Ваховского торгового куста зависит от самих работников, от начальника А. И. Кравченко. Но сегодняшние недостатки не снимают ответственности и с администрации Ваховской геологоразведочной экспедиции, которая должна постоянно контролировать работу предприятий торговли и общественного питания и оказывать им максимальную помощь.

Т. БРЫЛЬ,
главврач санэпидстанции.

Н. ИСАЕВА,
наш корр.

Фото В. Садовского.

п. Ваховск.



Комплекс нормативов для сдачи на значок «Готов к защите Родины» («ГЗР») ставит целью улучшение физической и технической подготовки призывной молодежи в возрасте 17-19 лет. В комплекс входит девять видов обязательных испытаний и десятый — по выбору: 1 — бег на 100 метров, 2 — кросс на 1.500 метров, 3 — прыжки в длину или высоту, 4 — метание гранаты или толкание ядра, 5 — лыжные гонки на 10 километров (или велогонка на 20 километров, или 8-километровый марш-бросок), 6 — плавание на 100 метров (или на 300 метров без учета времени, или на 100 метров в одежде), 7 — туристский поход с проверкой навыков и ориентированием (или участие в военизированной игре на местности), 8 — подтягивание на перекладине, 9 — стрельба из малокалиберной винтовки на 25 или 50 метров (засчитывается и стрельба из боевого оружия), 10 — по выбору — умение водить (иметь права) автомобиль, мотоцикл, трактор, катер, скутер и т. д. управлять самолетом, вертолетом, планером, прыгать с парашютом, работать на приемно-передаточной аппаратуре. Засчитывается также III спортивный разряд по некоторым видам спорта, имеющим военно-прикладной профиль.

Для каждого из видов испытаний установлены минимальные результаты (разные на право получения значка I и II степени) или за каждый из сданных видов начисляются очки (за спортивный разряд или звание — тоже).

Набравшие по 10 видам испытаний 450 очков награждаются значком «ГЗР» I степени («серебряным»), набравшие 550 очков — значком высшей, II степени («золотым»).

На снимке: значок «Готов к защите Родины».

Фотохроника ТАСС

Европейские заботы Вашингтона

БЕСЕДА НА МЕЖДУНАРОДНУЮ ТЕМУ

Обращаясь к политике США в отношении Западной Европы, я не могу прибегнуть к сравнениям. В этой сфере межимпериалистических противоречий положение, особенно внешнее, выглядит более спокойно, но, по существу, противоречия здесь весьма остры и продолжают нарастать.

Западная Европа неизменно занимает важное место во внешнеполитической стратегии Вашингтона. При этом, на мой взгляд, интерес политических кругов США к Старому Свету всегда носил утилитарный характер. Для них европейские капиталистические страны важны не сами по себе. Для США важно, в какой мере они могут быть использованы для обеспечения нужного американскому империализму «баланса сил» на мировой арене. Или, говоря иначе, какими средствами заставить европейские страны, связавшие себя определенными обязательствами в отношении США, выполнить эти обязательства в качестве политической, а в случае необходимости и военной пехоты Вашингтона. Именно такого рода мотивами были продиктованы «заботы» США о Западной Европе после второй мировой войны.

Если отбросить шелуху высоких слов американских руководителей, то основную задачу своей политики они видят в том, чтобы сохранить Западную Европу на положении противовеса и ударной силы США в их борьбе против социалистического содружества. Вторая стратегическая задача американской политики в отношении Европы заключается в том, чтобы сохранить и закрепить политические и экономические позиции США в Западной Европе.

Усилия по реализации этих замыслов заняли почти два десятилетия, причем ради сколачивания подконтрольного им военного блока в Западной Европе американцы предприняли ряд шагов, которые на первый взгляд могли показаться неожиданными. Так, например, во время войны в Корее правительство США не решилось принять рекомендации Макартура о расширении масштабов боевых действий на Дальнем Востоке, ибо правительство Трумэна опасалось, что выполнение этих рекомендаций сорвет строительство вооруженных сил НАТО в Европе. Как заметил тогдашний председатель группы начальников штабов США генерал Брэдли, стратегия Макартура угрожала вовлечь страну «не в ту войну, не в том месте, не в то время и не с тем врагом».

С тех пор США продолжали уделять большое внимание наращиванию вооруженных сил в Западной Европе, укреплению механизма Североатлантического блока, стараясь подкрепить свое влияние на европейских партнеров глубоким проникновением в их экономику. На Западе, да и у нас сейчас, много пишут о книге Серван-Шрейбера «Американский вызов», автор которой показал, как под шумок разговоров об «атлантическом единстве» американский капитал закабаляет экономику западноевропейских стран.

«В ближайшие пятнадцать лет, — замечает он, — третьей мировой индустриальной единицей после США и СССР станет, увы, не Западная Европа, а американская индустрия в Западной Европе».

Несмотря на то, что блок НАТО уже пережил ряд острых кризисов, его американские руководители, судя по всему, все еще считают, что их западноевропейский тыл в целом обеспечен. Об этом свидетельствуют, в частности, заявления, сделанные Джонсоном, Раском и Ачесоном в начале декабря 1967 года. Вот почему сейчас, когда Вашингтон идет по пути эскалации войны в Юго-Восточной Азии, в США не слишком громки голоса тех, кто стоит за прекращение войны во Вьетнаме во имя сохранения хороших отношений с Западной Европой.

Однако мне кажется, что оптимизм Вашингтона носит казенный характер. В последние годы под воздействием ряда факторов, и прежде всего миролюбивой политики социалистических стран, угар «атлантической солидарности», вызванный в Западной Европе злопыхательской антикоммунистической пропагандой, в значительной степени рассеялся.

Наряду с этим в Западной Европе усилились тенденции к проведению независимой от США внешней политики. Позиция Франции, вышедшей из военной организации НАТО,— поучительный тому пример. Кое-кто за океаном, пытаясь сделать хорошую мину при плохой игре, пускается, правда, в рассуждения о том, будто полный разрыв Франции с НАТО мог бы «укрепить» этот агрессивный блок. Но такого рода рассуждения не могут скрыть провала замыслов об использовании народов Западной Европы в своекорыстных целях США.

На деле же, во имя сохранения Западной Европы в качестве противовеса социалистической системе, а также рынка для американских капиталов и товаров США упорно пытаются сохранять в неприкосновенности и свои основополагающие стратегические концепции военно-политический механизм НАТО. Вот почему на последней сессии совета НАТО в Брюсселе американцы настояли на том, чтобы в качестве руководящего стратегического принципа блока была принята их доктрина «гибкого реагирования», которая предусматривает расширение обычных вооруженных сил участников этой агрессивной группировки, хотя и не предполагает отказа их от оружия массового уничтожения. Не приходится сомневаться, что после того, как была принята эта доктрина, роль реваншистской ФРГ в НАТО еще более повысится и, следовательно, усилится тенденция к превращению НАТО в основу для своеобразного союза двух наиболее агрессивных держав — США и ФРГ.

Мне думается, что развитие этой тенденции неизбежно повлечет за собой усиление центробежных сил в Западной Европе, а это означает, что в нынешних условиях европейский тыл Соединенных Штатов не может считаться прочным. Сейчас 1968-й, а не 1949 год. Страны Западной Европы окрепли экономически, их стремление проводить самостоятельный курс во внешней политике усилилось, и старые методы диктата и подчинения, широко использовавшиеся ранее Вашингтоном, более не отвечают современным условиям.

США, считающие себя «полководцем» Западной Европы, оказываются в положении тех военачальников, о которых Л. Толстой писал, что они не властны над совершающимися событиями. Если говорить о нынешней политике США в Западной Европе в целом, то на первый взгляд может показаться, что Вашингтон несколько умерил пыл в навязывании ей воей волн. Однако это лишь внешняя сторона дела, объясняющаяся потеплением политического климата на континенте вследствие успехов миролюбивой политики СССР.

В обстановке, когда весь мир знает об усилиях Советского Союза, направленных на разрядку международной напряженности, Соединенным Штатам все труднее действовать привычными им, но явно уже отжившими методами.

Отсюда кажущаяся «двойственность» курса США в отношении западноевропейских государств. Однако это впечатление вызывается лишь некоторым изменением методов, суть же политики США остается прежней: сохранить Западную Европу прикованной к военной колеснице Америки. Нет, однако, сомнения в том, что, несмотря на все усилия Вашингтона, прочность этих цепей ослабевает.

Н. Н. ЯКОВЛЕВ,
профессор.

Редактор Г. БАБАНОВ.

Коллектив Ларьякского рыбкоопа глубоко скорбит по поводу кончины старейшего работника

ВАСИЛЬЕВОЙ
Анны Ефимовны

и выражает соболезнование родственникам покойной.

Можем продать или передать со своего баланса на баланс предприятиям и организациям балки брусчатые в количестве 21 штуки, находящиеся в гор. Ханты-Мансийске. За справками обращаться в Мегионскую контору бурения.

Администрация.

Наш адрес: п. Нижневартовск, улица Пионерская, 6.

Телефоны: редактора — 1-23; зам. редактора, зав. отделом промышленности и ответственного секретаря — 1-31; зав. отделом писем, полиграфии — 1-22 (два звонка), культуры и быта — 1-22; ти-

Нижневартовская типография управления по печати Тюменского облисполкома. Заказ 52.

Пролетарии всех стран, соединяйтесь!

ЛЕНИНСКОЕ ЗНАМЯ

Орган Нижневартовского районного комитета КПСС и районного Совета депутатов трудящихся Тюменской области

№ 25 (2383) Год издания 27-й | ВТОРНИК, 27 февраля 1968 года | Цена 2 коп.

КОМПЛЕКТНО ВЫДАВАТЬ ПРОЕКТНУЮ ДОКУМЕНТАЦИЮ

Существует известное правило составления титульных списков, согласно которому объекты, не обеспеченные на 1 октября предыдущего года проектно-сметной документацией, в титульные списки включать нельзя. Хорошее правило.

Обычно все грехи по несвоевременной сдаче того или иного объекта сваливают на строителей, забывая о том, что есть заказчик, который из-за задержки всей документации тормозит дело.

Возьмем такой случай. СУ-12 в 1965 году начало строить пекарню производительностью три тонны хлеба в сутки, баню с прачечной, холодильник на 300 тонн. Ни один из этих объектов строителями не сдан. И все потому, что заказчик — Мегионская нефтеразведочная экспедиция в течение трех лет не может поставить оборудование. За это время поселок увеличился, и пекарня с ее производительностью не удовлетворит потребности населения. Заказчик сейчас думает над тем, как бы еще одну печь поставить. В результате, появляются новые реконструкции недостроенных объектов. Все это делается потому, что документация была выдана некомплектно.

Зачастую строительство жилых домов обеспечено проектом и сметой. Отпущены средства на строительство. Такой объект можно включить в титульный список. И строительство домов включается в титул, устанавливается план ввода жилплощади. Умудренные опытом строители протестуют. Кто даст тепло дому, откуда он получит электроэнергию, где возьмет средства на строительство коммуникаций? Эти и другие подобные вопросы не решены в проекте и смете на сам дом.

Все выделенные ресурсы расходуются на строительство только дома. А заселять его нельзя. Нет электричества, нет отопления. Вот и приходится заказчику решать вопрос о временном подключении дома и котельной ближайшего района. А средств на выполнение непредусмотренных работ нет.

На основные объекты проекты изготовляются быстро, но вот решение вопроса о снабжении теплом и светом не предусматривается. СМУ-5 строит теплицу. Подходит к концу строительство второй секции, а на котельную, на источник энергии документации нет. Строители начали стройну потому, что иначе будет нечем занять рабочих, а заказчик — окс НПУ «Мегионнефть» обещал в скором времени выдать документацию дополнительно.

Если проанализировать все начатые строительством объекты, то выходит, что ни на один документация не выдана комплентно. Это и больничный комплекс, и строительство резервуарного парка, и школа, и многое другое.

Обустройство нефтяных месторождений — конечная цель нефтяников и строителей. Чем быстрее оно будет закончено, тем быстрее государство получит драгоценное сырье. Впереди большое строительство. Строить быстрее, лучше — заповедь строителя. От заказчика же зависит своевременная и точная выдача всей технической документации. Без этого строительство не может быть ритмичным.



Постоянный поиск нового, лучшего стал характерной чертой для работников ЦНИПРа - НПУ «Мегионнефть». Примером может служить творческое содружество Евгения Дорофеева и Алексея Нунгурова. В прошлом году они подали 5 рационализаторских предложений, условно-годовая экономия от внедрения которых составляет 1 200 рублей.

На снимке (слева направо): слесари Е. В. Дорофеев и А. В. Кунгуров за разработкой очередного рацпредложения.

Фото М. Лутфуллина.

СОСТОЯЛОСЬ ТОРЖЕСТВЕННОЕ СОБРАНИЕ,

посвященное 50-летию со дня организации органов народного контроля.

С докладом о работе и задачах народных контролеров выступил председатель районного комитета народного контроля Н. Я. Устьянцев. С приветственным словом от бюро райкома партии и райисполкома выступил В. Ф. Артюхин, от коллектива НПУ «Мегионнефть» — секретарь партийной организации В. Е. Ванин. Тепло был встречен собравшимися бывший член рабоче-крестьянской инспекции, управляющий трестом «Мегионгазстрой» Г. И. Пикман.

За активное участие в работе органов народного контроля и в связи с их 50-летним юбилеем почетными грамотами были награждены Е. С. Щепочкина, Н. И. Филатов, А. В. Котович, В. П. Кузнецова, Г. Ф. Костин, Ф. З. Хафизов, Д. Н. Кукушкин, Е. И. Андрухова, В. Г. Трофимович, Л. Ф. Туренко, Е. М. Пыжов, А. А. Пуртов.

Рабочие учатся

Еще пятьдесят рабочих АТК и других предприятий района получили на днях в учкомбинате НПУ «Мегионнефть» квалификацию водителей тягачей. Отличную подготовку на экзаменах показали шоферы автотракторной конторы А. А. Шипилов, Н. А. Безбородов, Г. С. Журавлев, В. М. Вайганица и другие.

В Мегионской конторе бурения выдержали экзамены 29 вышкомонтажников. В эти дни в Мегионской конторе бурения повысят квалификацию дизелисты, электромонтеры, электрогазосварщики и другие рабочие.

А. СЕМЕНОВ.

Заслуженные награды

Широко отметила общественность района 50-летие Советской Армии. В Домах культуры, клубах, на предприятиях прошли торжественные собрания, посвященные этой знаменательной дате.

Многим бывшим воинам, проживающим сейчас в нашем районе, в эти дни вручены боевые награды и присвоены более высокие воинские звания.

А. ВИТА.

ТЕХНИКЕ — ЗАБОТУ

Одним из главных вопросов на повестке стоит проблема продления жизни автомобильного транспорта в наших условиях. Редакция обратилась к главному инженеру автобазы № 95 ЛЕОНИДУ СЕМЕНОВИЧУ СИВАКУ с просьбой рассказать о том, как лучше организовать работу автопарков в зимних условиях.

Советы специалиста

Большое значение в освоении богатств Сибири придается автомобильному транспорту. От его высокоэффективной работы зависит четкость деятельности строительных, промышленных и других организаций и предприятий.

Особенностью работы автомобилей в районах Севера является их эксплуатация в условиях плохих дорог и низких температур на протяжении 7—8 месяцев.

Из-за плохой подготовки автомобилей к зимнему сезону, недостаточных знаний, опыта у шоферов и обслуживающего персонала технической службы не исключены поломки деталей, выход из строя отдельных агрегатов. В конечном счете это приводит к значительному снижению коэффициента технической готовности и использования автомобильного парка.

В настоящее время на автомобили устанавливают предпусковые подогреватели двигателей, отопители кабин и другие приспособления, облегчающие условия работы шоферов. Промышленностью выпускаются новые сорта топлива, масел, жидкостей, значительно улучшающих эксплуатацию автомобилей зимой.

Задачей технической службы автомобильного хозяйства является своевременная подготовка машин, гаражного оборудования, участков, цехов и отделений по техническому обслуживанию и ремонту к работе в зимних условиях. Особое внимание следует обратить на теоретическую подготовку всего шоферского состава и ремонтных рабочих.

Наша автобаза работает в районе Нижневартовска третью зиму. В организационный период было немало недостатков в подготовке и эксплуатации автомобилей при низких температурах. Предпусковой подогрев двигателей делали самыми примитивными и, кстати говоря, недозволенными методами: паяльными лампами, факелами, некоторые шоферы производили запуск двигателей «буксиром» без предварительного или недостаточного их подогрева.

Такие методы запуска приводили к частым неисправностям, ведь при непрогретом или недостаточно прогретом двигателе система смазки бездействует, и между трущимися деталями происходит сухое трение. Достаточно поработать двигателю в таких условиях минуту-две, и он может быть выведен из строя.

Автомобиль будет простаивать в ремонте, а хозяйство терять тонны и тонно-километры, запланированные для перевозки этим автомобилем, нарушается ритм работы предприятия, которое он обслуживает.

Технической службой нашей автобазы проделана большая работа для улучшения эксплуатации автомобилей в зимних условиях. Все машины перед наступлением холодов прошли сезонное обслуживание согласно специально составленному графику. Был осуществлен переход на зимние сорта масел, топлива для дизельных двигателей. Тщательно проверены и отрегулированы системы питания, зажигания, смазки и охлаждения. Был внедрен электрический подогрев масла в картере двигателя, приведена в должное состояние водомаслогрейка.

Условия запуска двигателей и эксплуатации автомобилей значительно улучшились. Выход всех автомобилей парка стал возможен в течение 20—30 минут, а преждевременный износ деталей двигателя и автомобилей благодаря хорошей предпусковой подготовке практически отсутствует. Некоторые автомобили имеют значительные межремонтные пробеги.

Сейчас у нас оборудуется пароподогрев, который в сочетании с электроподогревом даст исключительно хорошие результаты в предпусковой подготовке двигателей, еще более улучшит условия труда шоферов, увеличит межремонтный пробег автомобилей. Все это будет способствовать повышению производительности парка.

В автобазе внедрен передовой агрегатно-участковый метод ремонта и технического обслуживания автомобилей, способствующий повышению коэффициента технической готовности.

Работниками технической службы и службы эксплуатации определен план дальнейшего улучшения условий труда шоферов и ремонтных рабочих. В 1968 году все трудоемкие процессы при ремонте и техническом обслуживании будут максимально механизированы. Намечен ввод в эксплуатацию нового гаражного оборудования, будут значительно улучшены санитарно-гигиенические условия труда.

ПАРТИЙНАЯ ЖИЗНЬ

ДЕЛО ВСЕХ КОММУНИСТОВ

Недавно коммунисты строительного управления №13 собрались на собрание, чтобы обсудить постановление XVII районной партийной конференции и наметить конкретные задачи по его претворению в жизнь. Единогласное одобрение постановления и принятие его к исполнению, как записали в своем решении коммунисты, радует. Но настораживает другое. Со дня конференции, на которой много внимания уделялось неудовлетворительной работе партийной организации СУ-13, прошло немало времени.

Однако коммунисты, партбюро, возглавляемое секретарем А. И. Гришиным, пока не сделали для себя определенных выводов. Партийная дисциплина коммунистов оставляет желать лучшего. Собрание началось не в назначенное время, многие опоздали, а некоторые вообще не пришли.

О низкой дисциплине коммунистов, о невыполнении ими уставных требований говорит и такой факт, что из 35 членов партийной организации в системе политпросвещения учатся только 18 человек. Но и эти коммунисты посещают занятия от случая к случаю. Так, члены КПСС т.т. Крыштелев, Русских, Александров, Кудрявцев и другие побывали на двух-трех занятиях из шести проведенных. Коммунисты тт. Бердник, Буруцкая, Иванов, Мельникова и многие другие вообще нигде не учатся.

Занятия в школах политпросвещения начались уже полгода назад. За этот период секретарь, члены партбюро не нашли времени побеседовать с каждым коммунистом в отдельности о выборе им определенной формы учебы. Вот и получается, что А. П. Буруцкая 14 лет изучала историю партии. Последние два года посещала школу основ марксизма-ленинизма. Занятия заинтересовали ее. Она бы с удовольствием продолжала заниматься в ней, но и нынче ее вновь заставляют изучать историю партии.

Бюро, его секретарь не посоветовались с коммунистами о выборе темы политзанятий при подборе пропагандиста. Поэтому занятия проходят неинтересно, пассивно, посещаемость плохая.

Партийной организации СУ-13 не учтен плачевный урок прошлого года, когда по этим же причинам развалилась школа и коммунисты не закончили учебный год в системе политического образования. Без строгого выполнения всеми коммунистами требований устава, может повториться и нынче прошлогодняя история.

Нерешенных, чисто партийных проблем у коммунистов строительного управления очень много. И прежде всего им необходимо укрепить партийную дисциплину и организованно продолжить учебу. Однако на собрании не последовало откровенного разговора по этим вопросам.

Наоборот, коммунисты взялись за обсуждение районных проблем и хозяйственных вопросов. Так, некоторые выступающие говорили о плохом снабжении поселка электросветом, о необходимости создания управления механизированных работ, о неудовлетворительном снабжении транспортом.

Конечно, эти недостатки являются большим тормозом в хозяйственной деятельности строительного управления в целом, и в какой-то мере коммунистов СУ-13 они должны волновать. Но ведь эти районные проблемы больше по плечу руководителям района, а коммунистам первичной партинной организации СУ-13 следовало бы поговорить о своих конкретных возможностях, о причинах, зависящих от них.

В общем, партийному бюро управления следует больше обратить внимания на свои ошибки и недостатки, оживить политико-массовую, агитационную работу, привлечь всех коммунистов на решение задач, поставленных перед организацией в целом, наладить партийный контроль за хозяйственной деятельностью, улучшить экономическую учебу рабочих, инженеров, техников.

Надо, чтобы каждый коммунист имел определенное партийное поручение, конкретное задание, видел перспективу. Только при этом условии можно успешно вести социалистическое соревнование за достойную встречу 100-летия со дня рождения В. И. Ленина, за досрочное выполнение пятилетнего плана.

В. КИСЕЛЕВ.

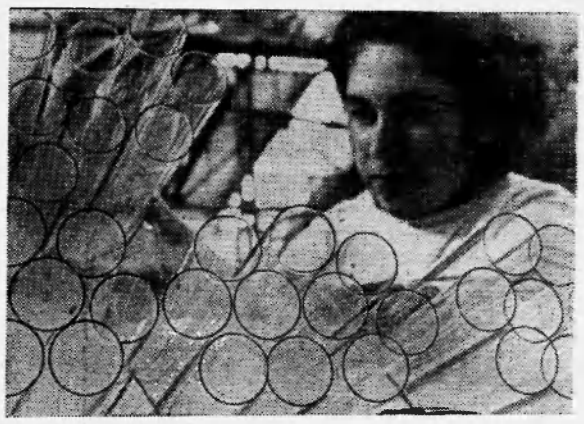

БАКУ. Люминесцентные лампы завода «Электросвет» идут во многие адреса. Коллектив предприятия обязался в этом году выпустить сверхплановой продукции на десятки тысяч рублей.

На снимке: одна из лучших работниц завода браковщица Аспат Мурадова за осмотром колб для люминесцентных ламп.

Фото Ю. Рахиля. Фотохроника ТАСС

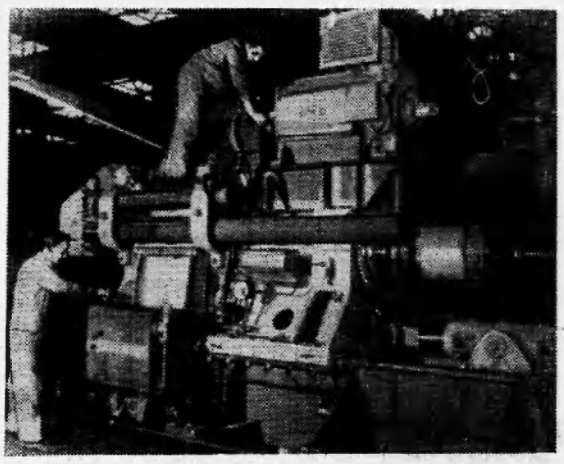

ЧССР. На заводах Шкода в Пльзене по заказу Советского Союза изготовляется оборудование для прокатки трансформаторного листа.

На снимке: сборка одного из узлов машины.

Телефото ЧТН — ТАСС



МОСКВА. В торжественной обстановке вручают комсомольские билеты в Москворецком районе столицы. Здесь представители старшего поколения — ветераны комсомола — принимают участие в отчетно-выборных собраниях, проводят беседы с молодежью, присутствуют при приеме в ВЛКСМ, вручают комсомольские билеты. Только за минувший год в ряды Ленинского комсомола принято свыше 4.600 юношей и девушек. В этом большая заслуга Совета ветеранов комсомола района.

На снимке: тепло поздравил председатель районного Совета ветеранов комсомола А. Ф. Таборко ученицу 540-й средней школы столицы Лену Лобанову.

Фото Г. Мазура.

Фотохроника ТАСС

Рубли под ногами

ТРУД И ЕГО ОРГАНИЗАЦИЯ

В наших северных условиях бережное отношение к строительным материалам приобретает особо важное значение, так как их стоимость за счет транспортировки увеличивается на 70 процентов. Тем не менее на строительных объектах, а также в хозрасчетном отделе снабжения треста «Мегионгазстрой» отношение к строительным материалам оставляет желать лучшего.

Прибывающие стройматериалы в адрес ХРОСа треста разгружаются небрежно, с грубым нарушением правил разгрузки. При транспортировке их на объекты и складские помещения допускаются большие потери. Складирование материалов производится в неприспособленных помещениях, часть хранится на причале под открытым небом.

В результате подобных нарушений в 1967 году имели место большие потери цемента, гравийно-песчаной смеси, минерало-ватной плиты, оконного стекла, сухой штукатурки, арматурной стали, шифера, кирпича, деревянных, железобетонных и металлических конструкций в строительных управлениях треста.

За допущенную бесхозяйственность районным отделом народного контроля на начальника хозрасчетного отдела снабжения тов. Павлика О. В. было наложено строгое взыскание. Однако те государственные средства, выброшенные на ветер из-за нерадивости ответственных лиц, уже не вернешь.

Нерадивое отношение к строительным материалам проявляют также и строительные подразделения треста. Из-за отсутствия установок централизованного приготовления бетона и раствора (их изготовление производится кустарным способом) теряются тонны дорогостоящих материалов. При такой организации работ цемент, песок и гравийно-песчаная смесь завозятся на объекты, которые, как правило, не имеют надлежащих условий для их хранения. Приготовленный раствор и бетон также в больших количествах теряются на местах их укладки.

Арматурной стали расходуется значительно больше, чем предусмотрено проектом. Производство бетонных работ сопровождается неоправданными, излишними затратами государственных средств. На опалубку расходуется высококачественный обрезной пиломатериал вместо низкосортного. Некоторые железобетонные конструкции выполняются в монолитном варианте вместо сборного, в результате чего расходуется значительно больше пиломатериалов и рабочей силы на установку опалубки.

Электропрогрев бетона производится электродным неэкономичным способом без понижения силы тока, что приводит к резкому снижению качества бетона и повышению расхода электроэнергии. Дверные и оконные проемы в зданиях капитального строительства перекрываются, как правило, двухтавровым железом вместо железобетонных перемычек. Факты такой бесхозяйственности имеют место на строительстве бани, детского сада, школы на 960 мест и других объектах строительных участков, где начальниками т.т. Ланге и Колеватов, производителем работ Б. Кириченко, мастером Н. Поживилко.

Разгрузка кирпича на объектах производится очень небрежно, в результате чего он превращается в кирпичный щебень. Для штукатурных работ городка цемент и песок завозятся на каждый дом, сбрасываются на снег, засыпаются им и приходят в негодность. Приготовление раствора на каждом объекте не обеспечивает надлежащего качества работ и требует значительно больших затрат рабочей силы на его приготовление.

За такие нарушения производства строительных работ приказами по тресту и стройуправлению № 13 на виновных накладывались административные взыскания. К сожалению, эти меры не дали необходимых результатов. Видимо, за нерадивое отношение к материальным ценностям настало время взыскивать материально.

В настоящее время хозрасчетная контора снабжения и СУ-13 разрабатывают мероприятия, направленные на снижение потерь и рациональное использование строительных материалов. Хотелось бы, чтобы эти намерения претворились в жизнь. Организация централизованного приготовления бетона и раствора автоматически исключает подобные потери строительных материалов, а также положительно скажется на качестве работ.

Н. ФИЛАТОВ,
начальник лаборатории треста «Мегионгазстрой», член группы народного контроля.

ПРИМЕНИТЕ У СЕБЯ

СПЕЦИАЛИСТ СОВЕТУЕТ

Отделочные работы (штукатурные и малярные) являются трудоемкими в строительном производстве. Рубка стен, кирпичная кладка, монтаж дома из крупных панелей и блоков производятся в некоторых строительных организациях в самые короткие сроки (от двух недель до одного месяца). Отделка дома занимает 3—4 месяца, а иногда и более. В строительных управлениях треста «Мегионгазстрой» эти работы производятся с большими затратами труда и времени, при низком качестве.

Штукатуры не всегда соблюдают технологические требования приготовления раствора, нанесения толщины слоев. В результате, штукатурка на стенах и потолках коробится, отпадает. За этими недоработками следует вскоре ремонт штукатурки, полная переделка малярных работ.

Для увеличения производительности труда и повышения качества отделочных работ вниманию отделочников предлагается следующее.

Набрасывание раствора производить на стены ковшом Шаульского из специального ящика (см. рис. слева).



Тележка должна быть сделана из металла и установлена на 4 колеса. На нее ставят небольшой ящик (70х40; 80х50). Следует иметь 2—3 ящика. Освобожденный от раствора ящик снимают с тележки, а на его место ставят наполненный раствором. При работе штукатур встает около тележки, забирает ковшом раствор и набрасывает на стену.

Для удобства работы ящик с раствором поднимают и опускают, нажимая на рычаг.

Пользуясь тележкой, штукатур не делает лишних движений, что способствует повышению производительности труда и меньшей утомляемости рабочего.

Для разравнивания раствора и затирки предлагается сделать шаблон (см. рис справа). Шаблон должен быть изготовлен согласно высоты стен помещения или половины стены по высоте. На стене устанавливаются направляющие рейки. Устанавливать их следует строго по уровню. Рейки должны иметь углубление для колеса шаблона, колесики создают легкость движения шаблона.

Для колесиков можно использовать закрытые шарикоподшипники. На раму шаблона сваркой крепятся два ножа. Лезвия ножей нужно расположить в разных направлениях. Они служат и для срезания лишнего налета раствора на стенах, и исполняют роль гладилки.

Для создания плотной штукатурной корки при работе на шаблон нужно сильно нажимать. При этом следует пользоваться раствором определенной густоты. Иначе штукатурная корка получится менее плотной и могут быть внутренние раковины.

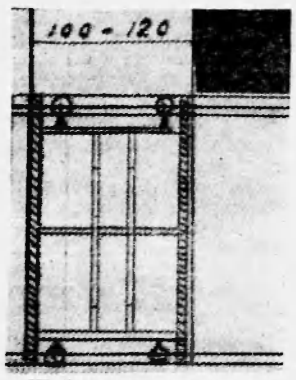

Шаблон нужно двигать в прямом и обратном направлении. При разравнивании раствор частично срезается и падает на пол. Его необходимо тут же собрать, вторично употребить в дело, чтобы исправить получившиеся неровности (впадины). Двумя движениями шаблона в прямом и обратном направлении стена должна быть полностью оштукатурена.

При работе таким шаблоном звено должно состоять из 3 человек. Первый набрасывает раствор на стены ковшом Шаульского из ящика с передвижной тележкой, второй ведет шаблон, а третий идет сзади ведущего и подбирает срезанный и упавший раствор, заполняет на стене получившиеся неровности. В обязанность ведущего и подбирающего входит заполнение растворных ящиков.

Данный шаблон эффективно применять при оштукатуривании больших площадей стен. Затирка стен не производится. Для улучшенной штукатурки после окончательного схватывания нанесенного слоя делается беспесчаная покрывка, которая в дальнейшем при малярных работах исключает шпаклевку.

Производительность шаблона — 120-150 квадратных метров в смену на звено. В наших условиях его применение поможет облегчить труд отделочников.

А. ВЕРЕТЕННИКОВА,
мастер СУ-12.

НОВАЯ КОМЕДИЯ «ЗИГЗАГ УДАЧИ»



Режиссер Эльдар Рязанов завоевал широкую популярность у нас в стране и далеко за ее пределами своими кинокомедиями «Карнавальная ночь», «Гусарская баллада», «Дайте жалобную книгу» и «Берегись автомобиля». В настоящее время на киностудии «Мосфильм» он снимает новый фильм-комедию «Зигзаг удачи». — В новом фильме, — говорит Рязанов, — мне хотелось бы поднять одну из важных морально-этических проблем нашей действительности — отношение людей к деньгам.

В фильме будет немало неожиданных ситуаций, погонь, трюков. Однако смешное будет достигнуто за счет раскрытия характеров героев. Мы будем стремиться не только развлечь зрителей, но и побудить их серьезно задуматься о себе. Мы хотим, чтобы наш фильм пробуждал в людях добрые чувства — искренность, честность, высокую гражданственность, внимание друг к другу.

На снимке: во время съемок. Лидия Сергеевна — артистка Ирина Скобцева, ревнивый муж — артист Готлиб Ронинсон.

Фото В. Мастюкова. Фотохроника ТАСС

О ТЕХ, КТО ХРОМАЕТ СОВЕСТЬЮ

Правдолюбы с подвохом

Давно минули времена вольготной жизни клеветников и кляузников всех мастей. Иных, видимо, убедила сама жизнь в бесполезности «творческих» усилий, другие, как улитки, замкнулись в своей раковине, дожидаясь лучших времен, ну, а третьи... Подобно злокачественной опухоли, они вызревают на здоровом теле, поражая иногда полностью весь организм.

Немало жалоб клеветников скапливается на столах судьи и прокурора, в редакциях газет. А пока они находятся на расследовании, царствует устная клевета — сплетня. Есть еще немало любителей позлословить за чужой спиной. Трудно бороться с такой клеветой. И чтобы окончательно ее опровергнуть, нужны документальные доказательства.

Для обоснования клеветы тоже нужны факты. Об этом прекрасно знает бывший начальник Мегионского отделения связи В. Г. Кузнецов и его жена, телефонистка этого отделения.

Они себя считают крайне ущемленными несправедливыми действиями нового начальника отделения связи С. Ф. Ершова, а в особенности старшего бухгалтера отделения М. В. Мелиховой. Она, по словам Кузнецовой, терроризирует, изживает из коллектива честных людей.

При разборе конфликта во взаимоотношениях администрации и подчиненных мне пришлось пересмотреть множество различных деловых бумаг и справок, заявлений и объяснений с обеих сторон. В адрес Мелиховой Кузнецовы выдвигают серьезные «обвинения», правда, пока в устной форме, ставящие под сомнение ее работу.

Ко времени прихода Мелиховой на работу, в ноябре 1966 года, отделение, возглавляемое Кузнецовым, находилось в крайне запущенном состоянии. Полностью отсутствовал бухгалтерский учет, не было ответственного лица за материальные ценности. Поступление оборудования не контролировалось, принималось в разукомплектованном виде. Существующее оборудование частично было непригодно к эксплуатации. Так, был разбит и заброшен на берегу катер-полуглиссер стоимостью 4 809 рублей. Не осталось от него и запчастей. Такая же участь постигла и другое оборудование на общую сумму 11 225 рублей.

При инвентаризации в декабре 1966 года из-за отсутствия материально-ответственного лица и соответствующей документации пришлось списать оборудования и материалов на 14 000 рублей! В марте прошлого года отделением связи получена новая автомашина ГАЗ-69, которая уже требует капитального ремонта. Дорого обошлось предприятию такое отношение к работе его начальника.

С завидной легкостью Кузнецов заправлял всеми делами на производстве. При его попустительстве и непосредственном участии в отделении связи в рабочее время устраивались пьянки, на работу принимались случайные люди. Подписывал Кузнецов своим подчиненным и фиктивные командировочные удостоверения. Ни о каком авторитете такого руководителя не могло быть и речи. Редкие дни работники отделения связи видели Кузнецова трезвым. В результате убытки по отделению связи от такого руководства подскочили до 26 780 рублей!

С августа 1967 года Мегионское отделение связи возглавил С. Ф. Ершов. Работа начала налаживаться. Восстановился порядок на производстве и дисциплина в коллективе. Это, конечно, подняло дух членов небольшого коллектива связистов. А у Кузнецова, работавшего к тому времени мотером, нет-нет да и прорвется к нему ревностная зависть. Мелкие стычки по работе превращались порой в сведение счетов. Так объясняет, например, Кузнецов понижение в разряде его жены Кузнецовой.

Как было установлено, Кузнецову перевели на низший разряд на законных основаниях. Ранее Кунецовым на нее был оформлен приказ на повышенный разряд без предварительного подтверждения на тарифно-квалификационной комиссии.

Сейчас, чтобы как-то доказать притеснения со стороны Ершова и Мелиховой, Кузнецовы выдвинули версию о том, что Ершов собирается незаконно уволить кассира Скрипченко. Она, якобы, тоже находится в опале у нынешней администрации. Такие измышления нервируют весь коллектив, создают почву для нездоровых отношений между людьми. Передряги начинают приобретать уродливые формы. Кузнецова собирается еще что-то припомнить Мелиховой, «о чем раньше умалчивала» и т. п.

Мы часто задаем себе вопрос: в чем же причина нездоровых взаимоотношений людей, которые отравляют наше существование, где источник таких явлений, как грубость, хамство, клевета. И не задумываемся над тем, что ведь сами иногда спокойно проходим мимо клеветников.

Таким людям, мягко выражаясь, дали определение — «хромающие совестью». А что сделано каждым из нас, чтобы раз и навсегда дать отповедь таким «инвалидам»? Такие вопросы сейчас самые злободневные в коллективе работников Мегионского отделения связи, и разрешение их полностью зависит от честности и принципиальности каждого работника.

Н. ИСАЕВА.

Отметили праздник

Торжественно и празднично отметил 50-летие Советских Вооруженных Сил коллектив работников ЦНИПРа. От имени женщин мужчин поздравила Анастасия Ивановна Грицай. Праздничные подарки были вручены Сухоносенко Владимиру Федоровичу, отдавшему службе в советской авиации 10 лет, однополчанам Кунгурову Алексею Васильевичу, Досманову Геральду Анатольевичу, бывшим военнослужащим Советской Армии Юрию Вагину, Анатолию Тридубу и другим. Вместе со всеми отметил великую дату и самый молодой производственник, будущий воин Советских Вооруженных Сил Коля Храмов.

Н. ГВОЗДЕВА.

ЗА НОВЫЕ, ПЕРЕДОВЫЕ МЕТОДЫ

22 февраля в столовой райрыболовпотребсоюза открылась выставка-продажа кулинарных изделий, посвященная 50-летию Советской Армии. Организатор выставки Евгения Федоровна Нестерова командирована сюда от облрыболовпотребсоюза. По профессии она технолог и уже не первый раз выезжает в районы для помощи рыболовпотребсоюзам во внедрении новых, передовых методов торгового обслуживания населения.

Охотно работает она с молодежью, с выпускниками торговых училищ. Вот и здесь коллектив в основном состоит из молодежи, комсомольцев. Возглавляет его молодой специалист — Неля Лагунова. Активное участие в подготовке выставки приняли повара Алла Чернова и Таня Базюк, кондитер Майя Ачкасова, буфетчица Елена Мироновна Останина. Тетя Феня, кухонная работница, не отстала: охотно, с увлечением лепила вкусные сибирские пельмени, помогала в выпечке пирожков, заготовке полуфабрикатов.

Красиво, с выдумкой оформлен зал. 23 февраля в нем собрались на «голубой огонек» жители райцентра. Это тоже один из новых методов обслуживания.

Г. ВОРОНОВИЧ.

С любовью к малышам

О людях хороших

Каждое утро приветливо встречает малышей старшей группы воспитатель Тамара Борисовна Репина. Эта очень спокойная, всегда ласковая с детьми и внимательная с родителями молодая женщина работает в детском садике «Елочка» со дня его открытия. Дать детям правильное воспитание — задача сложная, от воспитателя требуются не только знания, нужны еще большое трудолюбие, затрата душевных сил.

У Тамары Борисовны большой педагогический опыт. Свыше 12 лет она работала в школе преподавателем иностранного языка. Сейчас же воспитывает у малышей чувство коллективизма, учит их многим полезным делам.

Великий педагог, знаток детских душ А. С. Макаренко говорил, что правильное советское воспитание невозможно представить себе как воспитание нетрудовое. Посещая в дни открытых дверей детский садик, видишь, как воспитательница прививает детям трудовые навыки: она показывает, как накрывать стол, заправлять свои постели, убирать за собой игрушки. Тамара Борисовна систематически развивает и закрепляет у ребятишек эти навыки, заботится о том, чтобы в будущем труд для них стал жизненной потребностью.

Вечером, забирая ребенка из садика, родители узнают от воспитательницы, как вел себя их малыш, выслушают какой-либо ее совет. Тамара Борисовна всегда подскажет, на что нужно особенно обратить внимание в поведении малыша и как это лучше всего сделать.

Любят свою воспитательницу дети, пользуется она авторитетом и среди сотрудников детского сада. Тамара Борисовна находит время и для общественной работы. Второй год подряд она является председателем местного комитета садика, вторично коллектив нефтепромыслового управления «Мегионнефть» избирает ее в состав промыслового комитета профсоюза.

Мамы и папы, чьих детей воспитывает Тамара Борисовна Репина, говорят ей большое родительское спасибо.

А. ГРИЦАЙ.

Платный агент мафии

Искусственное водохранилище Джером-парк в Бронксе снабжает питьевой водой почти миллион жителей этого района Нью-Йорка. Построенное в 1905 году, это сооружение нуждалось в срочном ремонте. «Из-за огромного объема работ, — заявил инспектор по водоснабжению нью-йоркского муниципалитета Джеймс Маркус, — мы поручили ремонт опытному и хорошо оснащенному техникой подрядчику».

Подрядчик не подвел отцов города, вычистив до блеска дно громадного резервуара. У мэра города Нью-Йорк Джона Линдсея не было причин жаловаться на выбор, сделанный его личным другом и помощником Джеймсом Маркусом. Видимо, не зря он прочил Маркусу блестящее будущее и всячески продвигал его по службе. Каково же было узнать доверчивому мэру, что зять бывшего губернатора штата Коннектикут вот уже в течение 18 месяцев является личным осведомителем и платным агентом одного из заправил гангстерской организации «Коза Ностра» Антонио Кораллo!

По данным Федерального бюро расследований, «Тони-Дакс» («Ловкач-Тони») Кораллo просто-напросто купил муниципального инспектора, то ссужая ему деньги, то подбрасывая безвозмездно кругленькие суммы. Правда, не совсем безвозмездно, а за «мелкие услуги». Скажем, перевести пару полицейских чинов из одного участка в другой.

37-летний Джеймс Луис Маркус попал в мэрию, казалось бы, случайно. В 1965 году он предложил свои услуги, причем бесплатно, республиканцу Джону Линдсею, боровшемуся тогда за пост мэра. Линдсей нанял этого интеллигентного на вид человека, даже не проверив его прошлое, а после победы на выборах поручил ему пост инспектора по водоснабжению с окладом в 30 тысяч долларов в год. Вскоре после этого Маркус и Линдсей, ставшие уже приятелями, подружились и семьями.

(«Тайм»).

Книга ищет защиты

Помните, в одном из детских стихотворений Маршака книжки, не вытерпевшие грубого с ними обращения, решают: «Бежим в библиотеку, свободный наш приют, там книжни человеку в обиду не дают». А ведь бывает и так, что библиотена не в состоянии защитить «обиженные» книжки. Пример? Пожалуйста: Нижневартовская поселковая библиотена. Назначение ее: обслуживать тысячи человек, живущих в строящемся, быстро растущем поселке. Как это сделать? Библиотека находится в зрительном зале бывшего клуба СУ-13. Наполовину разобранная сцена, кание-то временные перегородки, огромный, холодный зал — неуютно здесь и людям и книгам.

Заглядывал сюда и тов. Вахромеев, начальник СУ-13, и зам. управляющего трестом «Мегионгазстрой» тов. Протченно. Пообещали помочь. Да, видно, все руки не доходят. А ведь сейчас есть возможность и читальный зал сделать, и выделить удобное место, где библиотенари могли бы заняться оформлением, — то есть создать все условия для нормальной работы библиотеки.

Много усилий библиотекарям приходится тратить на поиски задолжников. А их очень много. За два месяца нового года в библиотеке побывало более 400 читателей, почти половина из них записалась вновь, остальные — пришедшие на перерегистрацию прошлогодние читатели. А было их в 1967 году ни много ни мало — более тысячи. То есть лишь пятая часть их посетила библиотеку в новом году, а остальные месяцами держат у себя книги, которых вообще в библиотеке не так уж и много — 7 700 экземпляров.

Библиотенари ведут тщательную работу по устранению задолженности — составляют списки по предприятиям, разыскивают людей. В отдельную стопочку складываются формуляры тех, кто покинул пределы поселка. Их уже 46, и стопочка эта все растет. Но ведь прежде чем уволиться, каждый работник предоставляет в отдел кадров обходной лист. Почему же там получилось?

В НПУ «Мегионнефть», например, долгое время на вписывали библиотеку в обходной лист. До сих пор «обходит» библиотеку и другие организации. Впрочем, одна причина известна — это равнодушие по отношению и библиотеке, к труду библиотекаря, к другим людям, лишенным из-за одного нерадивого читателя интересных и нужных книг.

И дело вовсе не в том, что человеку хочется оставить себе понравившуюся ему книгу. Нет, она бесполезно валяется где-нибудь в тумбочке, в то время как может еще послужить многим людям.

Множество задолжников в НПУ «Мегионнефть», СУ-13, Мегионской конторе бурения, в АТН, СМУ-5 и так далее. Библиотекари сбиваются с ног, но поддержки, помощи почти не встречают. Добрым словом вспоминает зав. библиотекой З. И. Нифантьева главного инженера 95-й автобазы Л. С. Сивака, который всегда внимательно относится и просьбам библиотенарей, чего нельзя сказать о других руководителях.

Все это не такая уж мелочь, как на первый взгляд представляется. Книги в большой обиде на людей. Кто же их защитит, кто им поможет? Одни библиотекари никак не в состоянии этого сделать. Книга — друг человека. А к другу нужно относиться все-таки хоть чуть повнимательнее.

Г. КУЛИКОВА.

ФОТОИНФОРМАЦИЯ ◆ ФОТОИНФОРМАЦИЯ

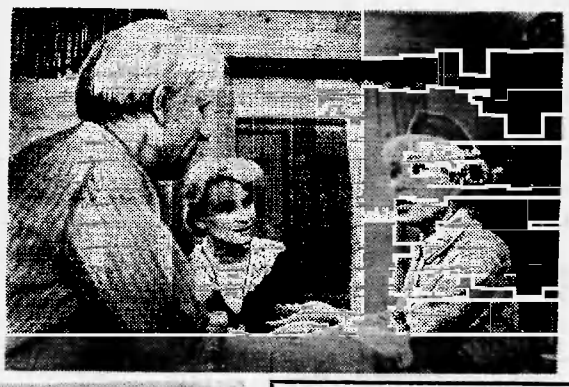

На киностудии «Мосфильм» в творческом объединении «Экран» режиссер Т. Вульфович заканчивает работу над новой цветной кинокомедией «Крепкий орешек». Герой фильма Раиса, которую играет популярная киноактриса Надежда Румянцева, служит в отряде аэростатов ПВО, где с ней приключаются различные смешные и забавные истории.

На снимке: на съемках фильма «Крепкий орешек». Раиса (справа) — актриса Надежда Румянцева, мать — актриса Лидия Драновская и отец — артист Д. Орловский. Фотохроника ТАСС.



Этот Дом культуры недавно открыт в селе Ленинское Хабаровского края. В различных кружках здесь занимается свыше ста человек.

Фото Г. Хренова. Фотохроника ТАСС



ЗИМНИЙ ЛЕС. Фотоэтюд.

СПОРТ

СОВЕТСКИЕ СПОРТСМЕНЫ — ПРИЗЕРЫ X ЗИМНИХ ОЛИМПИЙСКИХ ИГР



Московская студентка заслуженный мастер спорта СССР Людмила Титова (на снимке). На X зимних Олимпийских играх в Гренобле в скоростном беге на коньках на дистанции 500 метров она заняла 1-е место (46,1 сек.), завоевав золотую медаль, а на дистанции 1.000 метров — 2-е место (1 мин. 32,9 сек.), завоевав серебряную медаль.

Фотохроника ТАСС

Редактор Г. БАБАНОВ.

Администрация, партийная организация и местный комитет издательства газеты «Ленинское знамя» выражают соболезнование работнику типографии Владимиру Георгиевичу Абрамову по поводу преждевременной смерти его жены Александры Никифоровны.

Можем продать или передать со своего баланса на баланс предприятиям и организациям балки брусчатые в количестве 21 штуки, находящиеся в гор. Ханты-Мансийске. За справками обращаться в Мегионскую контору бурения.

Администрация.

Наш адрес: п. Нижневартовск, улица Пионерская, 6.
Телефоны: редактора — 1-23; зам. редактора, зав. отделом промышленности и ответственного секретаря — 1-31; зав. отделом писем, культуры и быта — 1-22; типографии — 1-22 (два звонка).

Нижневартовская типография управления по печати Тюменского облисполкома. Заказ 53.

Пролетарии всех стран, соединяйтесь!

ЛЕНИНСКОЕ ЗНАМЯ

Орган Нижневартовского районного комитета КПСС и районного Совета депутатов трудящихся Тюменской области

№ 26 (2384) Год издания 27-й | ЧЕТВЕРГ, 29 февраля 1968 года | Цена 2 коп.

ПУСТЬ 1968-Й ГОД БУДЕТ ГОДОМ НОВЫХ ПОБЕД НАШЕГО НАРОДА ВО ИМЯ МИРА И ТОРЖЕСТВА КОММУНИЗМА!

Социалистические обязательства

РАБОТНИКОВ ПРОМЫШЛЕННОСТИ, СТРОИТЕЛЬСТВА, ТРАНСПОРТА И СЕЛЬСКОГО ХОЗЯЙСТВА НИЖНЕВАРТОВСКОГО РАЙОНА НА 1968 ГОД

Замечательными трудовыми достижениями встретили советские люди славное 50-летие Великой Октябрьской социалистической революции. В юбилейном 1967 году трудящиеся Нижневартовского района добились некоторых успехов в развитии экономики и культуры. Досрочно выполнен план добычи и отгрузки нефти, вывозки леса, вылова рыбы, пробурено 17 тысяч погонных метров разведочных и эксплуатационных скважин сверх плана. Геологоразведчики открыли новую нефтяную площадь. Добыча нефти за год выросла на 30 процентов.

Трудящиеся района с чувством глубокого удовлетворения встретили награждение Тюменской области орденом Ленина. Высокая оценка ЦК КПСС и Советского правительства их трудовых заслуг вдохновляет на новые трудовые свершения.

Отвечая на решения сентябрьского (1965 г.) Пленума ЦК КПСС и сессии Верховного Совета СССР о развитии народного хозяйства на 1968—1970 г.г. и мерах по дальнейшему повышению благосостояния трудящихся нашей страны, коллективы предприятий и строек района включаются в социалистическое соревнование за досрочное выполнение планов 1968 года и заданий пятилетки и принимают на себя следующие социалистические обязательства, посвящая их 100-летию со дня рождения В. И. Ленина.

На основе повышения экономической эффективности производства, роста производительности труда и широкого внедрения НОТ годовой план по объему производства, важнейшим видам продукции выполнить досрочно, к 25 декабря.

К 20 октября 1968 года выполнить годовой план отгрузки нефти в количестве 1 065 тысяч тонн и дать сверх плана до конца года 50 тысяч тонн. К началу навигации отремонтировать весь действующий фонд скважин. Обеспечить закачку воды в пласт в объеме 500 тысяч кубометров. В течение года все объекты нефтепромыслового управления подготовить к круглогодовой работе для добычи нефти и транспортировки ее по нефтепроводу Усть-Балык—Нижневартовск.

За счет совершенствования производства, внедрения новой техники и технологии повысить производительность труда на добыче нефти на 2 процента.

Строго соблюдать режим экономии денежных средств, материальных и трудовых ресурсов, снизить себестоимость добычи нефти на 0,6 процента, получить 40 тысяч рублей сверхплановой прибыли.

Разведать в текущем году две новые газонефтеносные площади. Пробурить 146 тысяч погонных метров разведочных и эксплуатационных скважин. План по приросту запасов нефти и газа выполнить на 110 процентов.

Довести скорость в разведочном бурении по предприятиям Главтюменьнефтегеологии до 1 530 метров, в эксплуатационном бурении по предприятиям Главтюменьнефтегаза до 2 100 метров на станок в месяц, годовую проходку на бригаду — до 17 тысяч метров. Довести производительное время в бурении до 75 процентов.

За счет внедрения в производство рационализаторских предложений сэкономить 164 тысячи рублей. Снизить себестоимость буровых работ на 1,5 процента против плана и получить 280 тысяч рублей прибыли.

Вывезти 147 тысяч кубометров леса, в том числе деловой древесины 115 тысяч кубометров. Довести комплексную выработку на лесозаготовках до 650 кубометров в год.

Выловить и сдать государству 13 550 центнеров рыбы.

Усилить работу по переводу предприятий на новую систему планирования и экономического стимулирования, подготовить к переходу на новые условия хозяйствования в текущем году два промышленных предприятия. Постоянно совершенствовать внутризаводское планирование, укреплять хозяйственный расчет, внедрять экономически целесообразные системы материального стимулирования.

За счет лучшего использования основных фондов и вновь вводимых производственных мощностей обеспечить дальнейшее повышение эффективности производства.

Досрочно — к 22 апреля 1970 года, 100-летию со дня рождения В. И. Ленина, выполнить пятилетний план по приросту запасов нефти, завершить разведку Самотлорско-Белоозерного месторождения нефти.

1 декабря 1970 года выполнить пятилетний план по добыче нефти и дать сверх плана 400 тысяч тонн.

По капитальному строительству

Годовой план строительно-монтажных работ выполнить 25 декабря.

Сдать в эксплуатацию 15 тысяч квадратных метров жилья, детских дошкольных учреждений на 430 мест, школу на 960 мест, баню на 101 место, гостиницу на 30 мест, энергопоезд мощностью 4 000 киловатт, промкотельную, профтехучилище на 200 мест, произвести послеосадочный ремонт 40 восьмиквартирных домов.

Всемерно добиваться повышения качества строительства. Перевести на аккордно-премиальную систему оплаты труда не менее 70 процентов рабочих. Обеспечить внедрение в строительство планов научной организации труда, сократить потери рабочего времени на стройках на 10 процентов.

Снизить себестоимость строительно-монтажных работ на 0,5 процента против плана.

Проводить с широким участием населения работу по дальнейшему благоустройству поселков района.

По предприятиям торговли, общественного питания и культурно-бытового обслуживания

В 1968 году добиться значительного улучшения культурно-бытового обслуживания населения, работы предприятий торговли и общественного питания.

Досрочно, к 27 декабря, выполнить годовой план товарооборота.

Построить и открыть 3 магазина на 42 рабочих места, столовую на 80 мест.

Построить и сдать в эксплуатацию 4 холодильника на 400 тонн, складских помещений на 4 000 квадратных метров, 2 овощехранилища на 200 тонн.

Обеспечить рост объема бытовых услуг по сравнению с 1967 годом на 20 процентов.

По сельскому хозяйству

На основе всемерного укрепления кормовой базы, совершенствования структуры стада, улучшения породных качеств скота, внедрения достижений науки и передового опыта, высокой организации труда и увеличения поголовья скота обеспечить дальнейший рост производства мяса и молока.

Довести в 1968 году надои молока от каждой коровы до 1 800 килограммов, а поголовье коров — до 740 голов, получить 13 200 центнеров молока, продать государству 9 200 центнеров.

Построить два механизированных коровника на 400 голов.

Особое внимание обратить на увеличение производства картофеля и овощей. Построить и ввести в эксплуатацию теплицу на 2 000 квадратных метров.

Сдать в эксплуатацию птичник на 20 тысяч кур-несушек.

Заготовить и сдать государству пушнины на 244 тысячи рублей.

Коллективы предприятий промышленности, строительства и транспорта продолжат шефскую помощь национальным поселкам района в строительстве культурно-бытовых объектов, в подъеме экономики и культуры народностей Севера.

Принимая на себя эти социалистические обязательства, трудящиеся Нижневартовского района принимают вызов коллективов предприятий промышленности, строительства и транспорта, колхозов и совхозов Сургутского района и призывают развернуть социалистическое соревнование за досрочное выполнение пятилетнего плана, за достойную встречу 100-летия со дня рождения В. И. Ленина.

Социалистические обязательства обсуждены и приняты коллективами предприятий и организаций промышленности, строительства, транспорта, торговли и совхозов Нижневартовского района.





В Свердловской области за минувший год сдано более миллиона квадратных метров жилья. В городе все более широкий размах приобретает строительство высоких домов. Десятиэтажные здания украсили Привокзальную площадь, проспект Блюхера, улицу Восточную.

Большой объем жилищного строительства запланирован и на текущий год.

Многие тысячи свердловчан отпразднуют свое новоселье в новых благоустроенных квартирах.

На снимке: новые десятиэтажные дома на Привокзальной площади Свердловска.

Фото А. Грахова.

Фотохроника ТАСС.

КОЛЛЕКТИВНОМУ ДОГОВОРУ — СИЛУ И ОТВЕТСТВЕННОСТЬ

На состоявшейся недавно профсоюзной конференции СУ-12 треста «Мегионгазстрой» делегаты цехов и участков обсуждали совместно с администрацией управления новый коллективный договор на 1968 год.

Много сделано строителями в минувшем юбилейном году. План по капитальному строительству значительно перевыполнен, снизилась стоимость строительно-монтажных работ, повысилось их качество.

Произошли в лучшую сторону большие изменения в быту. Ко всем общежитиям подведен водопровод и канализация, имеются сушилки, кухня, титаны, стиральные машины, красные уголки. На общежития выписаны журналы, газеты и другая литература. Вдоль общежитий пролегли бетонные тротуары, посажены деревья. Эти удобства созданы для холостяков.

Для детей строителей и разведчиков построено два детских садика по 75 мест, в каждой квартире установлены газовые плиты. Туда, где не подведен водопровод, подвозят воду. За доставку на самолете строителям крайне необходимых продуктов строительное управление возместило орсу около ста тысяч рублей. Более 140 тысяч рублей администрация доплатила в 1967 году на содержание детских садиков и создание других коммунальных услуг.

Улучшились и санитарно-гигиенические условия жизни работников СУ-12. Все семьи получили квартиры, а на месте, где стояли балки, построен стадион.

Таков неполный перечень проделанных мероприятий юбилейного года, обусловленных коллективным договором. Улучшилась жизнь людей — улучшились, как правило, и показатели производства. По итогам социалистического соревнования нашему коллективу вручено на вечное хранение памятное знамя райкома КПСС и исполкома районного Совета.

И все-таки, когда стали подводить итоги выполнения коллективного договора, то выяснилось, что многое еще осталось не сделанным как со стороны администрации, так и со стороны постройкома.

Администрацией, например, не выполнен пункт «оборудовать деревообрабатывающий цех вентиляцией», хотя работы велись, проложены трубы по всему цеху, осталось сделать разводку к станкам и установить вентилятор. Но в этой стадии работа заглохла. Прошло уже полгода, а к ней никто не приступает. Со стороны постройкома (прошлого состава) не проводилось почти никакой работы с прогульщиками, а ведь эта категория нарушителей нанесла производству большой ущерб. В общей сложности прогулы составляют около восьми тысяч часов!?

Немало упущений по коллективному договору 1967 года с обеих сторон. Случилось это потому, что прошлый состав постройкома (как более заинтересованная сторона) своевременно не проводил проверок выполнения договора. Сейчас конференция приняла новый коллективный договор на 1968 год, в котором отражены стремления коллектива работать в третьем году пятилетки еще лучше.

Профиль деятельности строительного управления в этом году резко меняется. Сейчас строители вышли на трассу, начали строительство первой очереди ЦРП, в этом же году им предстоит начать работы в районе Локосово, то есть за пределами поселка Мегион у них будет основной объем работ. Поэтому в тексте нового коллективного договора предусмотрены новые пункты: организация общественного питания в полевых условиях, передвижные библиотеки, киноустановки. В этом году администрация обязуется установить телевизоры во всех красных уголках общежитий, построить еще один детский садик на 50 мест, выделять бесплатно транспорт для перевозки семян и урожая на индивидуальных огородах, построить летний театр с эстрадой и танцплощадкой.

Очень много предстоит сделать, и все претворится в жизнь, если администрация и постройком с одинаковой ответственностью будут относиться к своим договорным обязательствам. Тогда договор даст полновесную отдачу обеим сторонам.

Коллектив строителей СУ-12 треста «Мегионгазстрой», претворяя в жизнь решения XXIII съезда КПСС и соревнуясь за достойную встречу 100-летия со дня рождения В. И. Ленина, будет по-прежнему флагманом крупнейшего строительства в нашем районе.

Б. ЛЕВАНДОВСКИЙ.

К 100-ЛЕТИЮ СО ДНЯ РОЖДЕНИЯ А. М. ГОРЬКОГО



ТАТАРСКАЯ АССР. Годы пребывания в Казани сыграли в жизни и творчестве русского писателя А. М. Горького немаловажную роль. Здесь, еще юношей, он прошел свою первую суровую жизненную школу, образно названную впоследствии «Университетами». В Казани открыт музей А. М. Горького. Он располагает уникальными экспонатами, и среди них личными вещами Алексея Максимовича, большим количеством подлинных фотографий Горького, здесь собраны основные издания его произведений, переводы их на многие языки мира. В канун 100-летия со дня рождения А. М. Горького увеличился поток экскурсантов в музей писателя. Его посещают десятки тысяч людей со всех концов страны, зарубежные гости.

На снимке: молодые рабочие Казанского строительного управления №1 на экскурсии в музее А. М. Горького. Научный сотрудник Л. Г. Алексеева (в центре) знакомит их с казанским периодом жизни и деятельности писателя.

Фото Б. Мясникова.

Фотохроника ТАСС

БОЛЬШИЕ ЗАДАЧИ

ПЯТИЛЕТКУ — ДОСРОЧНО!

Перед коллективом Мегионской нефтеразведочной экспедиции в 1968 году, третьем году пятилетки, стоят большие и ответственные задачи. Из года в год нефтеразведчики наращивают темп работ, все больше увеличивается число пробуренных скважин, яснее вырисовывается геологическое строение района.

В 1968 году экспедиции предстоит пробурить 55 000 метров — это значительно больше, чем предусматривалось планом 1967 года. Наибольший объем работ падает на разведку Самотлорско-Белоозерного месторождения нефти. По предварительным данным, оно одно из перспективнейших в нашем районе. Труженики экспедиции решили закончить работы на этой площади и 100-летию со дня рождения В. И. Ленина. Это очень ответственная задача, потому что здесь нужно пробурить еще около 80 000 метров в весьма сложных рельефных условиях (заболоченность, отсутствие рек). Переброска всего оборудования наземным транспортом возможна только в зимний период. В другое время года на эту площадь можно попасть лишь вертолетами. Поэтому недаром на прошедшем партийном собрании, на профсоюзной конференции говорилось о том, как лучше организовать труд, как быстрее и наиболее полно «забросить» все необходимое для строительства буровых.

Время не ждет, надвигается весна. Объем грузоперевозок действительно очень большой: нужно перевезти четыре буровых установки с Ватинской и Северо-Покурской площадей и одну буровую установку с Нижневартовской площади, доставить на восемь точек все необходимые для бурения материалы и оборудование (обсадные и бурильные трубы, цемент, глину, горюче-смазочные материалы). Администрация, партийная и профсоюзная организации взяли под постоянный контроль выполнение этих работ, составлен оперативный план-график, позволяющий направлять и доводить их до конца.

В 1968 году экспедиция будет продолжать работы на открытой в 1967 году газоносной Варьеганской площади. Здесь намечено пробурить три скважины, а если учесть большую отдаленность площади от базы экспедиции (170 километров вертолетом или 700 километров водой) — это очень трудная задача. Возможности доставки грузов водным транспортом ограничиваются 1,5—2 месяцами, чтобы успеть провести баржи по малым ренам. И вот за этот период нужно перебросить одну буровую установку и все необходимое оборудование для бурения трех скважин.

В 1968 году продолжатся работы на Аганской площади, будут завершены работы на Северо-Покурской и Ватинской площадях. Сейчас одна из буровых бригад бурит первую скважину на Былинской площади. Предстоит пробурить две скважины на новой Акиминской и одну скважину на Черногорской площадях.

Выполнение этих задач требует мобилизации сия всего коллектива. Труженики нашей экспедиции полны решимости выполнить все поставленные задачи и изыскивают внутренние резервы для быстрейшего и безусловного выполнения государственного плана.

В. СЕМЕНОВ,
старший инженер ПТО Мегионской нефтеразведочной экспедиции.

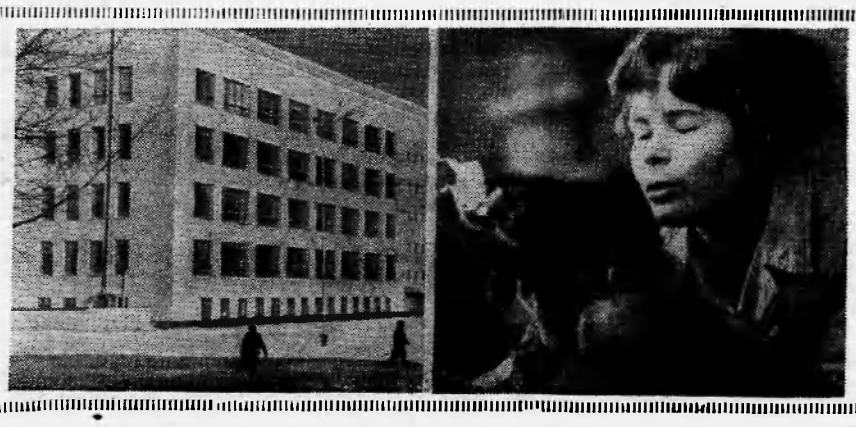

База пушнины

В Илимской, Прибайкальской, Саянской тайге тысячи промысловиков-охотников добывают белку, соболя, горностая, колонка. Мягкое золото стекается на Иркутскую пушно-меховую базу — крупнейшую фабрику сырья, поставляющую на международный рынок шкурки таежного зверя. Продукция базы на Лейпцигской ярмарке в прошлом году получила Золотую медаль.

На снимке: справа—Людмила Кистенева — лучшая работница на сортировке пушнины. Слева — новое здание пушно-меховой базы.

Фото Э. Брюханенке

Фотохроника ТАСС

ОБЯЗАТЕЛЬСТВА ВЫПОЛНИМ

С большим подъемом трудятся над выполнением своих соцобязательств связисты нашего района. Развернувшееся в коллективе работников районного узла связи социалистическое соревнование за достойную встречу 50-летия Великого Октября обеспечило в минувшем году выполнение плана по объему продукции на 106,8 процента.

В новом году нашей важнейшей задачей является повышение культуры обслуживания населения. Сейчас у нас есть возможности для того, чтобы улучшить работу всех отделений связи. Средства связи растут и развиваются, оснащаясь современной техникой. Улучшаются условия работы связистов.

Важную роль в успехе любого дела играют кадры. В прошедшем году мы провели немалую работу по укреплению кадрами решающих участков нашего предприятия и повышению их квалификации. В этом году мы организовали техучебу работников по отделам. Это во многом будет содействовать улучшению качественных показателей в работе.

Проведенные ремонтные работы на линиях радиофикации позволили улучшить качество звучания. Установлена новая опытная радиоаппаратура РСО-300, которая испытывается в телефонном режиме между Тюменью и Нижневартовском. С помощью бригады ремонтников из Ханты-Мансийска подвешена биметаллическая цепь на собственных опорах на линии Мегион — Нижневартовск, которая в течение нынешнего года будет построена до Сургута, что позволит Нижневартовскому району выйти на междугородную связь с областными центрами нашей страны.

Весь советский народ готовится к знаменательной дате, 100-летию со дня рождения В. И. Ленина. Наш коллектив не пожалеет сил и энергии, чтобы с честью выполнить свои социалистические обязательства.

И. ПОСПЕЛОВ,
начальник районного узла связи.



Быть хозяином производства, разумно использовать технику, экономить каждую копейку — священный долг каждого советского человека. Примером этого может служить мастер кислородной установки НПУ «Мегионнефть» А. Н. Мухаметов. Внедрение только одного его предложения по уменьшению мощности привода вентилятора позволит ежегодно экономить 10 тысяч киловатт-часов электроэнергии.

На снимке: мастер установки А. Н. Мухаметов.

Фото М. Лутфуллина.

Любители поэзии

У 9«а» сегодня вечер поэзии. Обстановка — самая непринужденная. На столах — кофе, яблоки, конфеты. За столами — девятиклассники и их гости.

«Мы привыкли все стихи сравнивать со стихами Пушкина, — начинает вечер молодой педагог Валентина Дмитриевна Стрелнова. — и это справедливо. Лучшие поэты прошлого и нашего века учились и учатся у Пушкина. Трудно написать проще и прекрасней...» — и звучат пушкинские строфы. Потом рассказывают о своих любимых поэтах Валя Качушинна, Таня Михеева. Галя Шпилькина.

Встают мальчишки, девчонки и, немного смущаясь, читают стихи: страстные — Светлова, лиричные — Ваншенкина, широкие, напевные, очень русские — Есенина, стихи Ярослава Смелякова, Евгения Евтушенко.

«Его стихи обычно просты по форме. Но когда читаешь их, такое впечатление, будто близкий, хорошо знакомый человек говорит с тобой о сокровенном, о самом важном», — это говорит о новосибирском поэте Илье Фонякове библиотекарь Галина Норжевская.

...Слушали записи стихов главы из «Братской ГЭС» Евтушенко. Пели вместе светловскую «Гренаду». И опять стихи. Читали свое любимое Тамара Вуколова, Володя Есипов, Вася Ильин, Витя Денисенко, Валентина Дмитриевна и другие.

Может быть, поначалу не все шло гладко: ведь такой вечер впервые у нас в школе — но понравилось всем.

Невозможно за один вечер рассказать обо всех хороших поэтах. Сейчас девятиклассники готовят второй вечер поэзии. На этот раз 9«б».

С. ПАНЬКИНА
п. Мегион.



Большую работу по военно-патриотическому воспитанию молодежи проводят спортивные клубы Курганского областного комитета ДОСААФ.

На снимке: парашютисты на тренировке. Инструктор парашютного спорта М. И. Собко (справа) проверяет готовность к первому прыжку Николая Бородина.
Фото С. Юдина.
Фотохроника ТАСС

Прогульщики наказаны

20 февраля Б-Тарховский сельский товарищеский суд рассмотрел дело о прогулах, допущенных электриком Б-Тарховского рыбоучастка Н. Ф. Чичуновым и рабочим В. Ф. Синтюриным.

Н. Ф. Чичунов в январе совершил два прогула, В. Ф. Синтюрин — в январе четыре прогула и в феврале два прогула.

Чичунова и Синтюрина приглашали на заседание цехового комитета Б-Тарховского рыбоучастка, но они не явились. Сельский товарищеский суд решил: за допущенные пьянки и прогулы Чичунову и Синтюрину объявить общественный выговор.

А. КАБАНОВ,
председатель Б-Тарховского сельского товарищеского суда.

КОГДА СУДЯТ ТОВАРИЩИ...

В нашей стране на предприятиях, стройках, в колхозах, совхозах, учреждениях, учебных заведениях действуют товарищеские суды. Членами товарищеских судов избираются обычно лучшие производственники и активисты, люди с чистой совестью, уважаемые и авторитетные в коллективе.

Товарищеские суды положительно зарекомендовали себя в борьбе с нарушениями социалистической законности и общественного порядка, они помогают воспитанию людей в духе коммунистического отношения к труду, к народному добру, соблюдения законов и правил социалистического общежития, развивают чувство коллективизма, товарищеской взаимопомощи, уважения к достоинству и чести граждан.

Большая роль этим судам принадлежит в укреплении трудовой дисциплины, как это вытекает из постановления ЦК КПСС «О работе партийных организаций Тульской области по воспитанию социалистической дисциплины труда в коллективах производственных предприятий».

Товарищеские суды рассматривают случаи нарушения трудовой дисциплины и правил внутреннего распорядка, недостойного поведения в общественных местах и другие антиобщественные поступки. Разбирают они также дела о мелком хулиганстве, мелких хищениях и других правонарушениях, если органы милиции, прокуратуры или суд признают необходимым передать им такие дела.

Товарищеские суды начали выполнять некоторые функции, до этого присущие исключительно судебным органам. А это говорит о том, что сферы государственного принуждения сужаются, в то время как сферы общественного воздействия расширяются.

Очень многое зависит от товарищеских судов в борьбе с пьянством. Не секрет, что из-за того или иного пьяницы страдают многие, наносятся большие убытки производству, расшатывается трудовая дисциплина. Большинство хулиганских поступков совершается людьми в нетрезвом состоянии. Поэтому каждый случай пьянства не должен оставаться незамеченным товарищами по работе или по месту жительства.

Нередко товарищеский суд оказывает воздействие на виновного более сильное, чем прокуратура пли народный суд.

В одну из прокуратур поступило письмо от Виктора Г. с просьбой затребовать из товарищеского суда материал о совершенном им мелком хулиганстве и передать его для рассмотрения в народный суд. «Я готов отсидеть 15 суток ареста, — писал Виктор Г., — чем смотреть в глаза своим товарищам по работе. Меня страшит не наказание, которое назначит мне суд, а публичный позор, когда товарищеский суд будет разбирать мое поведение».

Товарищеские суды выясняют также причины и условия, которые способствовали совершению правонарушений. Об этом они ставят в известность общественные организации и должностные лица и тем самым предупреждают повторные случаи, не дают возможности незначительному проступку перерасти в опасное преступление.

К сожалению, не всегда товарищеские суды находят поддержку у администрации, общественных организаций, у широкой общественности.

Много усилий и энергии члены товарищеского суда тратят на то, чтобы осужденный им человек изменил свое поведение. Над нарушителем обычно устанавливается шефство одного из членов суда. Товарищеская помощь и поддержка, как правило, благотворно влияют на подшефных.

Деятельность товарищеских судов строится в строгом соответствии с законом. В их распоряжении — широкие полномочия по применению к нарушителям мер воздействия.

Однако некоторые товарищеские суды допускают превышение власти, например, лишают женщину родительских прав, что может делать только народный суд. В то же время товарищеские суды иногда не рассматривают материалы о хищении и разбазаривании народного добра, хотя это входит в их функции.

В применении меры общественного воздействия товарищеские суды не всегда учитывают личность нарушителя, опасность допущенного проступка. Одно дело, когда перед судом — злостный нарушитель, другое, когда человек совершил проступок впервые. Мера воздействия в этих случаях должна быть различной.

Хотя товарищеские суды и облечены немалой властью, но главная их цель — профилактика, внушение нарушителю необходимости соблюдения норм коммунистической морали. Суд должен делать это убедительно, доказательно, чтобы и нарушитель и другие неустойчивые члены коллектива вынесли урок на всю жизнь.

Одно из условий успешной работы товарищеского суда — публичность и своевременность рассмотрения поступивших материалов. Не келейное осуждение правонарушителя и не заседание в пустом зале, а открытое слушание с приглашением большого числа работающих или учащихся должно быть правилом.

Товарищеский суд — это суд товарищей, людей, избранных из того же коллектива, членом которого является нарушитель. Поэтому здесь нет нужды копировать судебные заседания по уголовным делам: вызывать на заседание повесткой, удалять «свидетелей» из зала в отдельную комнату и т. д. Такая процедура заслонила бы воспитательную, общественную сущность суда товарищей.

Деятельность судов направляют профсоюзные органы и местные Советы депутатов трудящихся, оказывают им помощь, создают для членов товарищеских судов постоянно действующие семинары.

Деятельность товарищеских судов в нашем советском обществе свидетельствует о дальнейшем совершенствовании социалистической демократии, суть которой выразил XXIII съезд партии: «Социалистическая организованность всего общества — во имя каждого человека и социалистическая дисциплина каждого — во имя всего общества».

В. БАСКОВ.
Кандидат юридических наук.

ИНТЕРЕСНЫЙ ВЕЧЕР

ЖЕНЩИНА, СЕМЬЯ, ОБЩЕСТВО

Велика роль женщины в воспитании детей, в создании прочной семьи, в строительстве коммунистического общества. Мне часто вспоминаются слова замечательного советского писателя А. М. Горького: «Восславим женщину — Мать, чья любовь не знает преград, чьей грудью вскормлен весь мир. Все прекрасное в человеке — от лучей солнца и молока Матери».

Будущее общество — это союз высококультурных людей, и женщина, разумеется, должна быть эрудированным, интересным человеком. Нелегкая задача: быть нежной, ласковой матерью и заботливой женой, хорошей хозяйкой, никогда не стариться душой.

В самом деле: у одних хорошая, дружная семья, у других — постоянные скандалы, размолвки. А ведь многое в семейной жизни зависит от нас, женщин. Недаром мудрые люди говорят: «Погоду в семье делает женщина». Женщина всегда вдохновляла мужчин в трудную минуту жизни. Своим трудом, ожиданием, верностью она вселяла лучшие надежды.

Вот почему в 1945 году, когда только закончилась война, на горящую стену рейхстага кто-то из солдат приколол портрет женщины и углем написал: «Победа наша — твоя наполовину».

Наш женсовет решил провести вечер на тему «Женщина, семья, общество». Была проведена большая подготовительная работа и, наконец, наступил сам вечер.

С беседой «Женщины в борьбе за мир» выступила член женсовета, бухгалтер А. И. Баженова. Беседу «Женщина — труженица, активная строительница коммунизма» прочитала председатель женсовета Т. Г. Коринова. Учительница З. В. Бобова подготовила беседу «Роль матери в воспитании детей».

После лекций-бесед завязался оживленный разговор. Интересными были рассуждения старейшей жительницы П. М. Парунинной, которая сказала: «Женщина должна предъявлять к себе высокие требования: быть женственной и в то же время принципиальной. Лучше, если женщина где-то трудится, а не отсиживается дома. Нередко одиночество заговорничество заставляет женщину опускаться».

Работница детсада Г. Д. Зеннова отметила, что на женские плечи ложится нелегкий домашний труд. И здесь ее первым помощником должен быть муж.

Своими соображениями поделились А. П. Беспалая, Т. Г. Коринова, рабочие Василий Чернышов, Валентин Мастерских и многие другие. Все их мысли сводятся к одному: женщина должна всегда хранить свое достоинство, не опускаться, следить за собой, детьми, много читать, быть нежной и ласковой, принимать активное участие в общественной жизни. Умение располагать небольшими семейными средствами, сделать свое жилище красивым и уютным — большое достоинство женщины.

В. ЧЕРЕПАНОВА,
секретарь парторганизации п. Зайцева Речка.



В Запорожье на правом берегу Днепра возвышается большое светлое здание — Дворец спорта Запорожского трансформаторного завода, распахнувший свои двери в канун 50-летия Советской власти.

На снимке: занятия в секции фехтования. Тренировку проводит Р. С. Каплан. Сейчас спортсмены готовятся к соревнованиям на кубок «Днепр». В этих соревнованиях примут участие команды городов Украины и Российской Федерации.

Фото А. Красовского. Фотохроника ТАСС

ТРУДЯЩИЕСЯ ЯПОНИИ ПРОТИВ ПРЕВРАЩЕНИЯ СВОЕЙ СТРАНЫ В ЯДЕРНУЮ БАЗУ США



Тысячи представителей трудящихся по призыву социалистической, коммунистической партий и Генсовета профсоюзов Японии вышли на улицы городов, чтобы выразить протест против планов США, направленных на превращение Японии в ядерную базу американского империализма и форпост агрессии во Вьетнаме

На снимке: стычка демонстрантов с полицией.

Фотохроника ТАСС

БОРЬБА С ОГНЕМ

Происшествие

Тревожный голос в телефонной трубке сообщил о пожаре. Времени без четверти три часа. Через полторы минуты после звонка на месте пожара уже были старшин лейтенант ВПЧ-5 Н. П. Остапенко, В. В. Черных, начальник пожарной части. Горит двухквартирный дом, полностью охвачена пламенем одна его квартира. Сильный ветер грозит перебросить пламя на другую половину здания. Несколько минут, и на месте пожара уже две машины, два отделения дежурного караула пожарной части. Очень быстро пожарные протянули рукавные линии. По 120-метровой ленте от котельной пошла вода.

Без лишних слов и приказов действовали рядовые. В те минуты никто не ощущал сильного ночного мороза, леденящих струй воды, колючего ветра. У всех одна мысль: во что бы то ни стало спасти вторую часть дома.

Аркадий Ерохин — самый молодой в команде. Он не раз подвергал себя опасности. Вместе со старшим пожарным И. Е. Граховым они смело входили в опасные места горящего здания и сильной струей воды сбивали пламя. В квартире газовая установка. В любую минуту могут взорваться баллоны. Не успел Ерохин вытащить один баллон, как другой взорвался.

В 3 часа 25 минут пожар был полностью ликвидирован. Вторая квартира была спасена. Все исполняли свой долг так, как это и положено. Вот их имена: А. С. Шишков и Г. Гимазетдинов — шоферы ВПЧ-5, М. Л. Лобачев, Ю. З. Фетисов, А. Н. Ерохин, Н. М. Кошкаров, В. А. Пеньков и руководивший всем ходом тушения пожара В. В. Черных.

Н. ГВОЗДЕВА.

Редактор Г. БАБАНОВ.

Можем продать или передать со своего баланса на баланс предприятиям и организациям балки брусчатые в количестве 21 штуки, находящиеся в гор. Ханты-Мансийске. За справками обращаться в Мегионскую контору бурения.

Администрация.

Наш адрес: п. Нижневартовск, улица Пионерская, 6.

Телефоны: редактора — 1-23; зам. редактора, зав. отделом промышленности и ответственного секретаря — 1-31; зав. отделом писем, культуры и быта — 1-22; типографии — 1-22 (два звонка).

И. МАЕВСКАЯ

НЕДОТРОГА

РАССКАЗ

«ФИГАРО здесь — Фигаро там! Фигаро, Фигаро, Фигаро!».

Это обо мне... На третьей ферме транспортер сломался — беги, Гринька, налаживай ленту. На первой подвесная тележка с роликов слетела — спеши, товарищ Крохаль, поднимай, на место вешай. На четвертой подшипник у мотора полетел, вакуумнасосы из строя вышли — засучивай, Григорий, рукава, лезь мотор разбирать. Сплошная механизация! Крутишься полный день, как береста на огне.

А ребята завидуют. «Нам,— говорят, — за баранкой только и видно, что березки по обочинам. А у тебя не жизнь — малина. На фермах девчата — одна лучше другой. Цветник!..».

Это точно. Войдешь — глаза разбегаются. И каждая к тебе с шутинкой, с улыбочкой. «Погляди, Гринечка, чего-то у меня в автопоилке заедает». Или: «Наконец-то дождались тебя, соколик... Шланг пневматической чистки совсем не тянет — коровки нечищенные стоят».

Вечерами у нас на полянке, против самого клуба, собирается молодежь. Яша, виртуоз, такие на баяне выдает переборы, такие коленца, что сердце в груди прыгает. Одних вальсов у него в запасе десяток.

Вечером я в рабочей одежде никуда. Побреюсь, умоюсь. «Шипром» попрыскаюсь... Рубашечку белую надену — натуральный нейлон, галстучек...

Придешь на полянку — девчат тоже не узнать: нарядные, как на подбор. Нюрка Семенова, красотка черноглазая, сноровистая — огонь... Доярка из доярок. Берет от коровы по четыре тысячи литров молока. Про нее и в газетах и по радио... Вертишься, вертишься с Нюркой в вальсе и довертишься до ореховой делянки. А там... Иной раз даже подумаю: может, взять да жениться на Нюрке?.. Без хвастовства скажу, надумай я сегодня жениться — любая пойдет. Только выбрать трудно. Например, Любаша Тахтарова чем хуже Нюрки? Одевается с иголочки, по-городскому. Глаза большущие, синие... Случается, провожаю ее иной раз домой, а сам думаю: хоть бы не было у этой дороги конца. Или Зоя Ручьева. Как возьмется она под гитару цыганские романсы исполнять — все забудешь.

Раз встретился я в поле с председателем. С Данилой Петровичем.

— Докуда, — говорит, — тебе, Гриня, ухажером ходить? Выбирай уж какую-нибудь одну, и дело с концом, а то как вернулся ты из армии, так у нас график бракосочетаний на мертвой точке застопорился.

— Я тут, — отвечаю, — Данила Петрович, ни при чем.

А старик по-председательски напирает: женись и все. Ему, оказывается, ребята жалуются, что невесты перестали с ними гулять.

— И что в тебе девчата находят? Сладкие слова только и умеешь говорить.

А я ему для подначки:

— Очень обидно, Данила Петрович, что никаких вы других моих заслуг не замечаете.

— Почему, — говорит, — не замечаю? Механик ты дельный и танцор в нашей Соболихе первый. Я и сам люблю глядеть, какие ты кренделя выписываешь. А все равно ты ветродуй. «Фигаро здесь — Фигаро там...».

Вот так: «Женись»... А к чему в таком деле спешка?

Раз собрались на полянке. От свежеошкуренных бревен, что штабелем сложены рядом с клубом, тянуло сосновым соком: колхоз затевал новый клуб строить. И радостно как-то было всем от этого запаха.

Яков заиграл «Амурские волны». Пригласил я Надюшку Нечаеву, тихоню нашу. Когда-то с ней на одной парте сидели. Задачки я у нее списывал... Очень она легко танцует, земли будто вовсе не касается... А глаза Надюшкины точь-в-точь как в школе, когда с косичкой была, чему-то тихонько по-доброму улыбаются.

Плавно Амур свои волны несет.
Ветер сибирский им песню поет...

Кружились с Надюшей, кружились и очутились в зарослях орешника. Крепко прижал ее к себе и поцеловал...

Тррах! Так она меня по щеке — едва на ногах удержался.

—Зачем ты, Гриня, унижаешься?

Вот это отмочила!

— Подумаешь, недотрога! Скулу набок своротила. Дура! Другая бы рада была...

— А у тебя на всех припасено? Ну, которые радуются, с теми и целуйся..

Будто по уговору, чтоб никто ничего не заметил, докружили мы с ней до лавочки.

На польку Ваня Бурцев пригласил ее, а у меня танцевать охота пропала. Сижу и думаю про эти слова: «Зачем ты, Гриня, себя унижаешь?».

Следующий день был суббота. Пришел я, как всегда, на полянку. Отпускаю, как водится, шуточки, а на душе совсем невесело. Одно слово, не тот Гриня.

Надюшка сидела в стороне и тоже сама не своя...

Отошло бабье лето... Потянулись серые, хмурые дни, а там и первая пороша замела. Вечерами собираемся в новом клубе. Я всматриваюсь в знакомые лица девчат. Чудеса! Мне стали неинтересны веселые, огневые слова Нюрки, не хочется смотреть на Любашин наряд. И к Зонной песне почти не прислушиваюсь. Ловлю себя на мысли, что жду прихода Нади... Я ревниво оберегаю ото всех это впервые испытываемое мной нетерпеливое волнение, и улыбаюсь, и отбиваю чечетку, чтобы никто ни о чем не догадался... А сам все гляжу на дверь...

Когда она приходит, розовая с мороза, чувствую, как сияет мое лицо, и ничего не могу с собой поделать. Мне кажется, что все мое напускное — самонадеянность, легкомыслие, грубость — уходит куда-то...

Уходит навсегда.

Плавно Амур свои волны несет.
Ветер сибирский им песню поет...

— Надя, я хочу сказать тебе...

— Не надо, Гриша. Я знаю... А вот ты не знаешь... Еще с восьмого класса.

Мы кружимся в вальсе... Я смотрю и все не могу наглядеться в ясные серые глаза.

Нижневартовская типография управления по печати Тюменского облисполкома. Заказ 4.

MAPT

На нефтяной трассе Нижневартовск—Усть-Балык

Тюменская область — гигантская стройка. На ее огромной территории, протянувшейся от Карского моря до степей Казахстана, открыты и разрабатываются богатейшие месторождения нефти, природного газа, строятся гигантские трубопроводы для транспортировки топлива, прокладываются железные дороги, линии электропередач, создаются леспромхозы, возводятся города, поселки.

В тайге Среднего Приобья сооружается самый северный в нашей стране нефтепровод Нижневартовск — Усть-Балык. Протяженность его — 252 километра. Этот трубопровод соединит группу богатейших месторождений Севера с 1 000-километровым сибирским гигантом — нефтепроводом Усть-Балык — Омск.

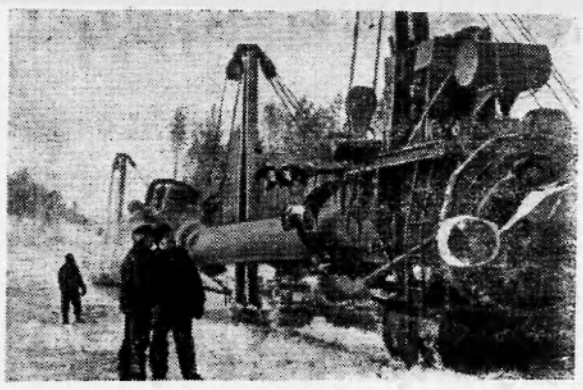

На снимке: работает одна из передовых на трассе изоляционно-укладочная колонна Леонида Плиса. Этот коллектив уложил в траншею первые десятки километров нового в Сибири трубопровода.

Фотохроника ТАСС.

Пролетарии всех стран, соединяйтесь!

ЛЕНИНСКОЕ ЗНАМЯ

Орган Нижневартовского районного комитета КПСС и районного Совета депутатов трудящихся Тюменской области

№ 27-28 (2385-86) Год издания 27-й | СУББОТА, 2 марта 1968 года | Цена 4 коп.

ГДЕ ПУТИ ИХ ПРОЛОЖЕНЫ, ТАМ РОЖДАЕТСЯ НОВЬ

РЕПОРТАЖ

Неподалеку от Мегиона, где дорога сливается с ровно прорубленной просекой, желтой полосой на бело-зеленом фоне тайги вырисовывается траншея трубопровода. А по ней, то выбрасывая мощное стальное тело на поверхность, то пряча в глубину, тянется заизолированная труба. В морозный, ясный день красиво и захватывающе выглядит светлая просека, по краям которой застыли в мохнатых шубах ели и нить трубопровода, наглядно раскрывающая новую суть Севера.

В кабине гудронатора от кедровых веток смолистый аромат. Александр Федорович Фролов, водитель, он же и бригадир механизированной колонны из СУ-5, неторопливо вводит меня в курс повседневных дел и забот.

— Сейчас у нас, пожалуй, самое время для ведения работ. Погожие дни, почти стопроцентная обеспеченность материалами, своевременный ремонт машин — все налицо. И ребята работают не хуже, чем на Усть-Балыке. Мы ведь здесь, на тюменщине, не считаем себя гостями. Привыкли к Северу еще на нефтепроводе Усть-Балык—Омск. Там наша колонна заизолировала 115 километров труб. А если учесть, что мы сделали тогда три значительные перебазировки, то можно смело сказать — здорово поработали ребята...

Им после восточно-сибирских трубопроводов и Бухара-Урал привычно было высадиться в Мегионе. Правда, время для «десанта» было не совсем удачным: октябрь, первые морозы, размытые дороги, грязь...

«Хлебнули вначале лиха, — вспоминают сейчас трубопроводчики. — Нигде еще такого не видали». Но едва морозы сковали болота, а «коллеги» из СУ-9 и СУ-3 начали работы на трассе, все было готово и у них. Освоившись на новом месте, прочувствовав ритм стройки, все больше втягиваются они в работу.

Забот и дел было немало. Изолировочная машина, имеющаяся у трубопроводчиков, использовалась до этого на трубе большего диаметра, чем нижневартовская «семисотка». Здесь под руководством машиниста изоляционной машины Александра Новоселова началась ее реконструкция. Много нужно было приложить сил, умения, рабочей смекалки, чтобы сейчас она действовала бесперебойно, как часы.

На трассе я встретился с Александром Новоселовым. Пожилой, добродушный мужчина, он как-то просто и легко управляет своей машиной. Без лишних движений он заставляет ее делать те или иные операции. Сказываются и знания, и опыт: пришел на работу помощником изолировщика, а сейчас он — первоклассный машинист.

Довольна работой его ребят и самый «придирчивый» человек в мехколонне — Галина Николаевна Русакова, техник-контролер. Она то и дело измеряет толщину изоляционного слоя, записывает в блокнот.

— На этой трассе особенно тщательно нужно проверять качество работ, — говорит Галина Николаевна. — Вот от Мегиона до Нижневартовска почти вся труба будет лежать в болотах. А потому — особый контроль. Если на газопроводе Бухара-Урал была простая изоляция, на Усть-Балык—Омск в основном усиленная, здесь — весьма усиленная. Так мы ее называем.

— А есть ли нарушения, отклонения от нормы?

— Нет. Этого у Новоселова не встретишь. Порой, только из-за неважного качества минераловатного холста работа у них приостанавливается, а так — все в норме...

Галина Николаевна Русакова совсем еще девчонкой пришла на трассу. В 1958 году, окончив курсы шоферов, она приехала на нефтепровод Туймазы—Иркутск. Но работать по своей специальности не пришлось — направили на курсы техников-лаборантов. Так она и связала свою судьбу с рождающимися нефте- и газопроводами. Помнит и знойные дни на Аральском побережье, и трескучие морозы возле Демьянска.

— Многое пришлось увидеть. Проходят годы, а все с мужем не можем перейти к «оседлой» жизни. Квартира есть в Омске, а вот здесь переселились в балок. И сынишка шестилетний с нами же. Потомственным строителем вырастет. Что меня держит здесь? — переспрашивает Галина Николаевна. — Вы понимаете, еще вчера мы начинали работу где-то за два километра отсюда, завтра — уйдем опять вперед. И так каждый день. Километр за километром осмотрен, проверен, даже прочувствован тобой, а ведь эти самые километры — наша работа. Вот она, на глазах. Множатся плоды твоих рук, понимаешь людей, учишься у них, а для меня это—основное в жизни.

Основное в жизни. По-моему, оно у каждого трубопроводчика такое. Если пограничники говорят, что граница проходит через их сердца, в полной мере это выражение относится и к строителям нефтяных магистралей: трубопровод проходит через сердца его создателей, через их мысли и поступки, во многом определяет успехи и радости коллектива, сплачивает его...

Наползают сумерки. Не слышно тяжелого рокота трубоукладчиков, изоляционной и очистной машин. Тихо на трассе. А завтра, едва солнце покажется на горизонте, снова закипит на трассе бурная жизнь. По разбитой дороге поведет свой гудронатор Александр Федорович Фролов, встанет у рычагов Александр Новоселов, Галина Николаевна Русакова по-прежнему дотошно и тщательно будет проверять их работу. Начнется самый обычный трудовой день.

В. ВОРОБЬЕВ.

ПЯТИЛЕТКУ — ДОСРОЧНО!

СВЕРХПЛАНОВЫЕ КУБОМЕТРЫ

Директивами XXIII съезда КПСС по пятилетнему плану развития народного хозяйства нашей страны предусматривается существенное улучшение структуры производства лесной, целлюлозно-бумажной и деревообрабатывающей промышленности на базе комплексного использования древесного сырья, значительного развития химической и химико-механической переработки древесины. Предусматривается и увеличение лесозаготовок в районах Севера, Сибири и Дальнего Востока. Это обязывает тружеников лесной промышленности еще лучше использовать имеющиеся резервы, четко организовывать свой труд, чтобы достойно выполнить указание партии.

Коллектив рабочих, ИТР и служащих Октябрьского лесопункта также вносит посильный вклад в выполнение большой и ответственной задачи. План первых двух лет пятилетки выполнен на 107 процентов, на нижние склады вывезено 174,8 тысячи кубометров древесины. Причем деловой древесины заготовлено на 14,2 тысячи кубометров сверх задания.

Удачно завершается и февральский план третьего года пятилетки. Особенно хорошо трудится бригада верхнего склада, возглавляемая Анатолием Николаевичем Косс, уже более десяти лет работающим в Октябрьском ЛЗП. На 21 февраля его бригада заготовила и отгрузила 1 150 кубометров древесины при месячном плане 870.

Еще значительней показатели у бригады Алексея Ефимовича Крамского, заготовившего за этот же период 1 300 кубометров древесины.

Коллектив нижнего склада хорошо справляется со своими задачами. Образец в труде показывает бригада, возглавляемая коммунистом Владимиром Павловичем Самойловым. Стабильный показатель выполнения ею месячных планов — 140 процентов.

Коллектив Октябрьского лесозаготовительного пункта полон решимости досрочно выполнить пятилетку, дать сверх плана народному хозяйству тысячи кубометров сибирской древесины.

А. НИГМАТУЛИН,
старший бухгалтер Октябрьского ЛЗП

Мегион станет ближе

Один за другим автосамосвалы, груженные доверху грунтом, выезжают из карьера. Днем и ночью не прекращается отсыпка замполотна на строительстве автодороги Нижневартовск—Мегион. Работы по ее сооружению производятся на десятом километре, а расчистка трассы — на двенадцатом.

Быстро и с высоким качеством ведет выторфовану болот прорабский участок № 1 строительного управления 909. Особенно хорошо трудятся экскаваторщики И. В. Объединин и В. П. Латушкин, бульдозеристы П. В. Барбулат и А. В. Адамович. Они регулярно выполняют сменные задания на 150—190 процентов.

В. НОГАЙ,
начальник планового отдела СУ-909

Готовимся к плаваниям

Организованно ведет подготовку флота к предстоящей навигации Нижневартовский участок технической эксплуатации ремонтно-эксплуатационной базы «Главтюменьнефтегаза». К ремонту самоходных судов и барж приступили еще 1 декабря 1967 года, а сейчас работы близятся к концу.

План судоремонта выполняется с опережением графика. Вместо 4 единиц, запланированных на январь, в техготовность сдано 5, значительно будут перекрыты и нормы февраля.

Успехи коллектива во многом определяются хорошей организацией труда, творческим отношением к работе каждого ремонтника. Все бригады и звенья взяли социалистические обязательства, в которых намечено провести ремонт судов быстро, с высоким качеством и с экономией материалов.

Образцы в труде показывают наши передовики Л. В. Могалев, Н. Т. Тихонов, В. В. Васильев, Ю. В. Антипов, Г. П. Пономарев, Н. П. Луговской.

А. ЕФРЕМОВ,
групповой механик Нижневартовского УТЭ

ДВЕ БРИГАДЫ—ДВА ПОЛЮСА

ТРУД И ЕГО ОРГАНИЗАЦИЯ

Современный рабочий — это прежде всего образованный, технически грамотный человек. Овладев теоретическими знаниями, он приходит на предприятие подготовленным к сложным технологическим операциям.

Сейчас уже никто не сомневается в том, что с помощью башенного крана кирпичную кладку можно выполнить гораздо быстрее, чем при подаче материалов вручную. А вот к небольшим механизмам, к прогрессивному инструменту отношение не всегда правильное. Хуже, когда эти знания не применяются из-за неумелой организации труда.

В строительном управлении № 13 штукатуры имеют профессионально-техническое образование, в СУ-12 тоже. Рабочий день штукатуров отделочного участка СУ-13 начинается с приготовления растворов. На второй этаж на носилках подносится цемент, алебастр, песок, а в ведрах — вода. В один из дней обнаруживается, что не подвезен цемент. Рабочие ждут, когда бригадир сходит и напомнит начальнику участка В. М. Пономареву о простое.

12 февраля бригада Лариной на отделке дома № 5 целый день ждала стройматериалов, которые так и не подвезли. Фактически это был день простоя.

Бригаде Минеевой намечено начать внутреннюю отделку дома. Но ее нельзя начать — сначала предстоит подогнать полы, сделать ряд других плотницких работ, а плотники переведены на другой объект. И отделочникам приходится отдирать сухую штукатурку, запасаться водой, подносить компоненты для раствора.

После штукатурки приходят плотники и начинают крушить плинтуса, «подтягивать потолки», перестилать полы. На невысохшей штукатурке остаются вмятины, а иногда и значительные воронки. Отделка такого дома продолжается месяц-полтора. Два-три плотника не в состоянии за неделю сделать все работы в доме, штукатуры уходят в другие дома. Возвратившись, вручную белят, красят. Если это конец месяца, работы производятся в спешке (ведь надо закрывать наряд!). О каком качестве может идти речь, если таких домов несколько!

В начале февраля часть бригады штукатуров Риды Овсянниковой со второго участка СУ-12 приехала в СУ-13 на отделку детского сада. Это — лучшая бригада отделочников в управлении. И вдруг — бригада простаивает! В чем дело? Оказывается, в один из дней не подвезли воду, в другой — алебастр, в третий... Уже прошло двадцать дней со дня начала работ, а девушки никак не могут войти в рабочую колею. А производительность? А заработок? Если на отделке домов у себя в Мегионе их заработок превышал 230 рублей, то здесь такого не будет. Почему же в двух управлениях треста «Мегионгазстрой» разные условия труда? Они, именно они являются первопричиной затяжных работ на отделке.

Вот теперь как раз и необходимо сказать о малой механизации, об ее применении.

Знания, приобретенные штукатурами СУ-13 в училищах, пригодились им постольку-поскольку. Девушки-штукатуры СУ-12 постоянно совершенствуют их, внедряют в производство новое, облегчающее их труд. Начальник участка СУ-13 В. М. Пономарев и начальник участка СУ-12 В. Г. Панькин — инженеры. Оба возглавляют большие коллективы. Творческий подход к делу инженера Панькина позволил так организовать труд, что штукатуры идут на работу с радостью. В СУ-13 этого нет.

Не случайно проводится эта параллель. Если в СУ-13 раствор готовится непосредственно на месте работы, то в СУ-12 он готовится в растворном узле и подвозится отделочникам готовым, нужной технологической кондиции. На строительную площадку подается растворонасосом. Здесь нет тяжелых носилок, строительной пыли. Если в СУ-13 краску разводят на глазок, без всякой экономии, прямо на рабочем месте, то в СУ-12 приспособили под колерную избенку, где один колерщик готовит краску. На 50 процентов краска экономится.

Отделочники принимаются за работу в том случае, если подписан акт приемо-сдачи дома между ними и плотниками. Это обязывает плотников работать добросовестнее и впоследствии на плотницкие работы времени отводится значительно меньше. Штукатуры этого участка побелку производят краскопультами. Этот трудоемкий процесс не разрешен в СУ-13, хотя краскопульты пылятся на складе. Даже кисти, и те у мегионцев служат в два-три раза дольше! А ведь это так просто — перед употреблением их пропарить!

Случайно ли, что у мастера СУ-12 А. С. Веретенниковой в бригаде отделочников нет текучести? У этого старейшего строителя все продумано до мелочей. Вместе с В. Г. Панькиным они постоянно вносят в производство что-то новое. Ведь и затирка стен, и шлифовка — все здесь механизировано. А новый шаблон с тележкой для штукатурки стен? Все это в конечном счете облегчает труд отделочников. Девушки меньше устают, сами думают над тем, как улучшить и ускорить процесс работы.

Чтобы правильно оценить положение дел на строительной площадке, надо проанализировать, как организованы работы. Этого, к сожалению, не делается в СУ-13. Все идет тем порядком, который заведен. Авральная система работ нервирует строителей, резко снижает качество, производительность.

Технология — это логика работы, ее внутреннее содержание. Еще древние греки, давшие жизнь понятию технологии, подразумевали под этим «искусство, мастерство», «приемы работы и приложение их к делу», «мастерство и слово, науку». Нет решительно никаких оснований для того, чтобы эти положительные, плодотворные свойства технологии не распространялись на исполнение всевозможных работ на предприятиях и стройках.

Л. ТАЛИЦКАЯ.



Коллектив Всесоюзного кожевенного института в содружестве с работниками Московского кожевенно-обувного комбината разработал и внедрил в производство новую технологию изготовления рантовой обуви. Это позволило за год сберечь столько материала, что из него можно сшить 36 тысяч пар ботинок. По новой технологии процесс изготовления обуви из предварительно сформованных узлов и деталей состоит из трех операций вместо девяти по старому классическому методу.

На снимке: контролер О. Анисимова просматривает мужскую обувь, изготовленную по новой технологии.

Фото В. Кунова.

Фотохроника ТАСС





На Савинском месторождении магнезитов, открытом иркутскими геологами в предгорьях хребта Восточного Саяна, началась подготовка к строительству крупного горнообогатительного комбината.

Только для первоочередной промышленной разработки здесь выявлено 275 миллионов тонн магнезитовой руды, а общие запасы ее составляют около двух миллиардов тонн.

В таежной долине и на склонах гор, где еще вчера проходили лишь охотничьи тропы, трудится большой отряд изыскателей.

На снимках: вверху — разведчики на магнезитовых горах. Внизу — главный инженер Иркутского геологического управления лауреат Государственной премии Л. М. Тумольский, старший инженер А. Ф. Шокол и начальник Савинской геологоразведочной партии лауреат Государственной премии А. Ф. Щербаков.

Фото М. Минеева.

Фотохроника ТАСС

НАМ ОТВЕЧАЮТ

„Нефтепровод в опасности“

На статью под таким заглавием, опубликованную в нашей газете 8 февраля, отвечает заместитель главного инженера НПУ «Мегионнефть» по технике безопасности Н. Фоменко.

Нарушение пожарных норм и правил по кустовой насосной станции действительно имело место и привело к пожару. По материалам расследования пожара проведено расширенное совещание рабочих, ИТР и служащих.

Пожарно-техническая комиссия НПУ проводит ежемесячное детальное обследование всех объектов совместно с работниками ВПЧ-5 и принимает меры к устранению нарушений.

Заведующему нефтепромыслом № 1 т. Рынновому И. И. за слабую организационную постановку работы на участке ППД и ослабление производственной дисциплины среди ИТР и рабочих участка ППД объявлен выговор. Старшему инженеру нефтепромысла № 1 т. Соседкину А. А. за самоустранение от контроля за организацией противопожарной безопасности и производственно-технической дисциплины на участке ППД объявлен строгий выговор и взыскана в частичное возмещение убытков одна треть месячного оклада. Начальнику участка ППД промысла № 1 т. Иванову Н. И., не обеспечившему отключение электронагревательных приборов в КНС и за допущение низкого уровня производственной дисциплины среди обслуживающего персонала объявлен строгий выговор и взысиана в частичное возмещение убытков одна треть месячного оклада. Машинист Шимонаев А. А. и дизелист Чукомин Л. А. за халатное отношение к осмотру и проверке обслуживаемого объекта, недостаточную оперативность при тушении пожара переведены на нижеоплачиваемую работу по 2-му разряду сроком на 3 месяца.

Сборный нефтепровод диаметром 529 мм на всей своей длине заглублен в траншее с засыпкой грунтом, пересечения с постоянными автодорогами не имеет. В местах временных проездов в зимний период для уменьшения нагрузки на него произведена дополнительная подсыпка грунта и обозначены места проездов.

«УШЛА ГОСУДАРЫНЯ-РЫБКА ОТ НЕРАДИВЫХ ХОЗЯЕВ»

В № 19 нашей газеты за 13 февраля была опубликована статья «Ушла государыня-рыбка от нерадивых хозяев». Вот что отвечает на наш запрос заместитель главного инженера НПУ «Мегионнефть» по технике безопасности Н. Фоменко:

—Факт порыва нефтепровода 9 января 1968 года и работы скважины № 592 во время порыва имел место. Причиной аварии послужило то, что Мегионская контора бурения выдала дорожностроительному управлению схему расчистки дорог к буровым без согласования с НПУ «Мегионнефть».

Для предотвращения подобных фактов в дальнейшем Мегионской конторе бурения выдана схема с точным указанием нефтепроводов, находящихся на поверхности.

СОБЛЮДЕНИЕ ЗАКОННОСТИ — ПОД КОНТРОЛЬ ОБЩЕСТВЕННОСТИ

(ИЗ ДОКЛАДА ПРЕДСЕДАТЕЛЯ РАЙОННОГО НАРОДНОГО СУДА Ф. Е. ЗУБАРЕВА)

НА СОСТОЯВШЕЙСЯ 28 ФЕВРАЛЯ СЕССИИ РАЙОННОГО СОВЕТА ДЕПУТАТОВ ТРУДЯЩИХСЯ ОБСУЖДАЛСЯ ВОПРОС «О РАБОТЕ РАЙОННОГО НАРОДНОГО СУДА». СЕГОДНЯ МЫ ПУБЛИКУЕМ ДОКЛАД ПРЕДСЕДАТЕЛЯ НАРСУДА Ф. Е. ЗУБАРЕВА. ВЫСТУПЛЕНИЯ СОДОКЛАДЧИКА И. Е. ЛОБАНОВА И ДРУГИХ ДЕПУТАТОВ.

Нижневартовский районный народный суд в истекшем 1967 году под руководством районного комитета КПСС и районного Совета депутатов трудящихся работал над претворением в жизнь постановлений партии и правительства по вопросам социалистической законности. В основу работы было положено Постановление ЦК КПСС и Совета Министров СССР от 23 июля 1966 года «О мерах по усилению борьбы с преступностью».

Борьба с хулиганством в районе приняла форму короткой кампании вместо того, чтобы быть обязанностью административных органов. Этот существенный недостаток необходимо устранить, так как хулиганство не перестало быть одним из самых распространенных преступлений. Опасность хулиганства заключается еще и в том, что на его почве совершаются другие тяжкие преступления: убийство, причинение тяжких телесных повреждений и другие. Большинство лиц, осужденных за хулиганство — молодежь.

Хулиганство совершается лицами в основном с низким общеобразовательным уровнем, не имеющими прочных связей с коллективами предприятий и учреждений района. Среди осужденных за хулиганство значительную часть составляют люди, ранее судимые за хулиганство и за другие преступления. Из этого следует, что причинами, способствующими хулиганству, являются: недостаточная воспитательная работа в коллективах трудящихся, особенно с молодыми рабочими, медленное развертывание положительного воздействия на вновь поступающих на работу.

Недостаточно принимаются меры к повышению общеобразовательного уровня трудящихся. Райотделом милиции не поставлено надлежащего контроля за поведением лиц, освободившихся из мест лишения свободы, не практикуется взятие их под административный надзор. Около одной трети совершенных хулиганств падает на работников предприятий райрыболовпотребсоюза, СУ-13, конторы бурения, рыбозавода и АТК.

Пьянство — одна из основных причин хулиганства, как и других преступлений. По этой причине совершаются и другие правонарушения, в том числе прогулы, аварии на производстве и на транспорте. Однако администрации предприятий и организаций не используют еще в полной мере своих прав по борьбе с пьянством. В частности, ст. 18 Указа от 26 июля 1966 года «Об усилении ответственности за хулиганство» предоставляет право администрации по согласованию с комитетом профсоюза лишать полностью или частично премий на производстве, лишать льготных путевок в дома отдыха и санатории, переносить очередность на получение жилплощади лицам, привлеченным к административной или уголовной ответственности за хулиганство. Эти меры применяются недостаточно.

Не используются в коллективах предприятий по борьбе с пьянством и возможности товарищеских судов. В таких предприятиях, как стройуправление № 13, СУ-18, СУ-909, ДСРУ, СМУ-5 и другие, товарищеские суды в течение 1967 года не работали вообще, а в автобазах № 9 и № 95, райрыболовпотребсоюзе, в цехах НПУ рассмотрели по 1—2, редко по 4—5 дел. Вместе с этим в указанных предприятиях были нарушения трудовой дисциплины.

В предупреждении и прекращении хулиганских действий слабо участвуют добровольные народные дружины по охране общественного порядка. Так, по половине изученных дел видно, что хулиганские действия в момент их совершения никем не пресекались. В отдельных случаях они прекращены работниками милиции, посторонними гражданами и только в двух хулиганство прекратили дружинники.

Народный суд применял суровые меры наказания к лицам, виновным в хулиганских действиях. По рассмотренным уголовным делам о хулиганстве вынесено 3 частных определения с указанием причин, способствующих совершению преступлений. По всем частным определениям приняты меры к устранению недостатков, и суд о принятых мерах уведомлен.

Одной из важнейших обязанностей народного суда является охрана социалистической собственности от растратчиков, воров, мошенников путем применения к этим лицам установленных уголовным законом мер наказания. Народный суд применял суровые меры наказания к виновным в посягательствах на социалистическую собственность. Степень воспитательного воздействия приговоров по этой категории дел значительно снижалась вследствие того, что судом нарушались сроки рассмотрения дел. К участию в рассмотрении этих дел мало привлекалась общественность. В выездных сессиях рассмотрено 10 дел и только по одному делу выступил в суде общественный обвинитель.

Судом недостаточно уделено внимания изучению причин, способствующих совершению преступлений. Только по одному делу вынесено частное определение с указанием на эти причины. Органами предварительного расследования, прокуратуры и следователями не принималось должных мер по обеспечению гражданских исков потерпевших предприятий и организаций о возмещении ущерба, причиненного в результате преступлений. Опись имущества обвиняемых производится несвоевременно. Ни по одному из рассмотренных в суде дел не произведена опись имущества немедленно после возбуждения дела. Как правило, эта обязанность следователями используется формально: перед окончанием предварительного следствия составляется протокол об отсутствии имущества, на которое по закону может быть обращено взыскание. По некоторым делам даже не налагается арест на заработок в случаях, когда обвиняемый до суда оставался на работе. Судебная практика по делам о кражах, присвоениях и растратах в 1967 году не изучалась и не обобщалась. Поэтому активных мер по предупреждению преступлений судом не рекомендовалось. Профилактическая работа состояла из разрозненных действий и не могла быть целенаправленной.

За 1967 год народным судом были осуждены за хулиганство и кражи несовершеннолетние.

Это положение не может не вызвать тревоги, так как преступность среди несовершеннолетних очень опасный симптом, указывающий на неудовлетворительную постановку воспитательной работы в школах района, на недостатки в работе комиссии по делам несовершеннолетних и в других общественных организациях. Главным условием, способствующим преступности несовершеннолетних, является недостаточный надзор за детьми со стороны родителей, школы и общественных организаций.

В том году были поступления гражданских дел по спорам о восстановлении на работе, по возмещению ущерба предприятиям и организациям, причиненного рабочими и служащими, а также по алиментам и расторжениям брака. Гражданско-правовые споры, вытекающие из трудовых правоотношений, свидетельствуют о том, что в некоторых предприятиях нарушается трудовое законодательство, а комитеты профсоюзов не выполняют своих функций по контролю за соблюдением трудового законодательства. По всем этим делам имелись нарушения трудового законодательства и не были устранены комитетами профсоюзов до вынесения судебного решения. Случаи неосновательного увольнения с работы имелись в НПУ, в конторе бурения, автобазе № 9, Мегионской и Ваховской нефтеразведочных экспедициях, Мегионском орсе геологин и других предприятиях. Нарушения трудового законодательства в большинстве случаев допускаются не по умыслу должностных лиц, а по незнанию или неправильному применению законов.

Наиболее серьезным недостатком в рассмотрении гражданских дел в суде является нарушение сроков, установленных гражданским процессуальным кодексом РСФСР. Такие нарушения допускаются и по важнейшим категориям дел. Чаще всего они допускаются по вине работников суда. В судебные заседания вносятся дела, по которым не закончена досудебная подготовка, что влечет за собой отложение слушания и нарушение срока.

Важнейшим участком работы народного суда является исполнение судебных решений и приговоров в части взысканий денежных средств с лиц, обязанных к различным платежам. Судебные исполнители значительно улучшили работу по исполнению судебных решений. Нарушение сроков по исполнению допускается лишь по незначительной части исполнительных производств. В 1966 году судебные исполнители не имели ни одного рубля реального взыскания и роль их сводилась лишь к тому, что они разыскивали должников и передавали исполнительные листы по месту работы для обращения взыскания на заработок.

В течение 1967 года не проведены проверки исполнения по исполнительным листам, переданным в бухгалтерии предприятий и учреждений района. За весь год таких проверок проведено мало, хотя судебные исполнители обязаны делать эти проверки ежеквартально. На этот недостаток было указано судебным исполнителям при подведении итогов работы за 1967 год, и они правильно восприняли эту критику. За полтора месяца прошлого года с привлечением общественности было проверено 43 предприятия и учреждения, где вскрыты нарушения социалистической законности.

В третьем и четвертом кварталах 1967 года судебными исполнителями начата перепроверка имущества должников по растратам и хищениям. В результате чего взыскано 6 523 рубля в пользу потерпевших организаций. Улучшение работы судебных исполнителей и канцелярии народного суда значительно снизило поступление жалоб трудящихся на действия должностных лиц предприятий и учреждений и на действия работников суда.

Нарушение сроков разрешения жалоб можно объяснить недостатком оперативности со стороны работников суда и лишь по некоторым объективным причинам — сложностью проверочных действий. В апреле 1967 года была предпринята попытка обобщения работы по жалобам за 1966 год. До конца обобщение не было доведено, но дало положительный результат, так как были вскрыты основные причины поступления жалоб и приняты меры к устранению этих причин.

В истекшем году народным судом несколько улучшена работа по профилактике правонарушений, предприняты меры по привлечению к этому делу общественности, народных заседателей. Народные судьи сделали 10 отчетных докладов перед населением, прочитано 15 лекций и бесед, проведено 6 занятий с народными заседателями в райцентре и в других населенных пунктах. Советом народных заседателей в четвертом квартале 1967 года произведена проверка работы товарищеских судов, райцентра и о результатах сообщено в районной газете.

Народными заседателями в четвертом квартале прошлого года и в настоящее время проводится проверка исполнения судебных решений, проверка по поступающим жалобам. Особенно активно в работе суда участвуют народные заседатели т.т. Иванов Петр Сергеевич и Епейкин Юрий Иванович из конторы бурения, Ученко Леонид Алексеевич и Ерохно Иван Филиппович из СУ-909, Иваха Евгения Ивановна из СУ-13, Абрамов Юрий Павлович из АТК, Сухова Зинаида Васильевна из Мегионской экспедиции и другие. Однако работа с общественностью пока не соответствует требованиям, носит эпизодический характер. Общественные организации еще не являются прочной опорой народного суда по профилактике правонарушений.

Нижневартовский народный суд может значительно улучшить работу по борьбе с правонарушениями на территории нашего района, имеет возможность усилить предупреждение правонарушений. Для этого необходимо, чтобы воспитательная работа на предприятиях, в организациях, учреждениях, населенных пунктах была делом всей общественности и долгом депутатов местных Советов.

Усилить воспитательную работу

Более десяти депутатов выступили в прениях по докладу народного судьи Ф. Е. Зубарева. Общее мнение всех выступающих: суду необходимо усилить воспитательную работу среди населения района, повышать ответственность руководителей, партийно-хозяйственных органов и общественности предприятий за соблюдение общественного порядка.

— Существующее неблагополучное положение в районе объясняется тем, — сказал начальник районного отделения милиции тов. ЧЕРЕПАНОВ, — что хулиганам все сходит безнаказанно, коллектив, где живет и работает хулиган, не дает ему никакого отпора.

О необходимости улучшения профилактической воспитательной работы в школах говорил депутат тов. ЗВЕЗДА:

— Работникам народного суда нужно чаще бывать в школах района. Проводить там лекции и беседы о советском законодательстве и на другие воспитательные темы.

— Что мы знаем о товарищеских судах? — начал свое выступление председатель товарищеского суда СУ-12 тов. КЛАСС. — Действуем, не зная своих прав и обязанностей. У нас нет «Положения о товарищеских судах». По-моему, меньше надо устраивать заседаний, а больше заниматься практическими делами, вести работу по предупреждению правонарушений.

— Товарищеские суды, — продолжает мысль Класса председатель Ларьянского сельсовета тов. ПЕСТРИКОВ, — должны выполнять то, что им надлежит. Нарсуд не должен передавать нам жалобы, а разрешать их сам. Почаще рассматривать дела на месте.

На трибуне прокурор района депутат тов. ОВСЯНКИН:

— Для усиления борьбы с преступностью в работе суда, милиции, прокуратуры, общественных, партийных и партийно-хозяйственных органов предприятий района должен быть постоянный контакт. Слабо еще работают по предупреждению детской преступности детская комната милиции, комиссия по делам несовершеннолетних.

В заключение обсуждения доклада перед депутатами выступил председатель исполкома районного Совета депутатов трудящихся тов. АРТЮХИН. Он отметил слабую работу товарищеских судов, отсутствие воспитательной работы в коллективах.

— Необходимо, — сказал он, — развернуть пропаганду правовых знаний в школах, начиная с 5—7 классов. В профилактической работе народный суд должен опираться на местные Советы.

ПРЕДУПРЕЖДАТЬ ПРАВОНАРУШЕНИЯ

Из выступления председателя постоянной комиссии по соблюдению социалистической законности И. Е. ЛОБАНОВА.

В минувшем году, надо отметить, работа районного народного суда по сравнению с позапрошлым годом заметно улучшилась. Но все-таки недостатки есть и довольно серьезные.

Одной из главных задач в работе народного суда должно стать усиление профилактических мероприятий по предупреждению всех видов хулиганства. Анализ совершенных преступлений показал, что 42 процента из них произошли из-за недостаточной профилактической работы среди населения работников суда.

Судебная практика не обобщается. Очень мало выносится частных определений к вынесенным решениям, контроль за их исполнением слабый. Редко проводятся выездные сессии, подготовка их оставляет желать лучшего. Не учитывается воспитательное значение выступлений общественных обвинителей.

Большая роль в наше время отводится товарищеским судам. В районе они работают явно не в полную силу. Учеба членов товарищеских судов не организована. Редко встречаются со своими избирателями народные судьи, не отчитываются перед ними о своей работе.

Для дальнейшего улучшения профилактической работы исполкому райсовета необходимо организовать семинар председателей товарищеских судов.

ТЯЖЕЛОЕ ЗАБОЛЕВАНИЕ

В первую мировую войну сотни и тысячи раненых погибали от тяжелого инфекционного заболевания — столбняка. Никакие лекарства не снимали резкого напряжения мышц всего тела, не предотвращали судорожных приступов. Иногда эти судороги бывали настолько сильными, что происходил разрыв мышц, перелом костей, вывих суставов.

Хотя это заболевание известно еще со времен Гиппократа, лишь в конце XIX века был найден возбудитель болезни — столбнячная палочка. Ее споры устойчивы к воздействию внешней среды и сохраняются в почве годы и десятилетия. Особенно много спор в тех районах, где почва садов и огородов удобрена навозом.

В организм человека они проникают с немытыми овощами и фруктами. Столбнячные палочки всегда имеются в почве. Но заболевание возникает только в том случае, если эти палочки попадают в рану. Как же происходит заражение?

Весной, летом, осенью, когда начинаются полевые работы, открываются летние стадионы, человек больше соприкасается с землей, а значит и подвергается опасности заражения столбняком. Заражение возможно при травмах, ранениях, ожогах, а иногда даже при уколах иголками акаций и шиповника, так как споры могут заноситься с пылью на листву деревьев и кустарников, на одежду, обувь и на тело человека.

Столбняк может протекать в очень тяжелой, тяжелой, средней тяжести и легкой форме. Инкубационный (скрытый) период может быть очень коротким — от одного до четырех дней или продолжаться до месяца. И чем короче этот период, тем тяжелее болезнь.

Токсин (продукт столбнячной палочки) с током крови, а также по нервным волокнам попадает в центральную нервную систему, в частности в спинной мозг, повышает рефлекторную возбудимость нервных клеток спинного мозга. Поэтому мышцы все время напряжены, и любое внешнее раздражение — свет, шум, прикосновение — вызывает длительные судороги.

Больной жалуется, что ему трудно открывать рот, есть, жевать. На его лице появляется и как бы застывает гримаса — сардоническая улыбка. Лоб в морщинах, глаза сужены, углы рта опущены. Вскоре напряжение распространяется и на другие мышцы тела — затылка, спины, живота, рук, ног. Больной лежит с запрокинутой головой, выгнутой спиной.

Напряжение мышц особенно бывает резко выражено во время судорог, когда больной прикасается к кровати лишь головой и пятками. Лечить больных столбняком очень трудно, поэтому все внимание должно быть обращено на профилактику этого заболевания. Профилактические прививки надежно предупреждают столбняк.

Столбнячная вакцина вводится детям одновременно с дифтерийной и коклюшной, начиная с 5—6-месячного возраста до 12 лет. Прививки против столбняка делают и взрослым. Прививки эффективны и дают многолетний иммунитет.

Запомните: любое ранение, ссадина, ожог, отморожение могут привести к заболеванию столбняком. Поэтому во всех подобных случаях надо обязательно обратиться в поликлинику, где проведут необходимую обработку раны и, если необходимо, введут противостолбнячную сыворотку.

М. ПОПОВА,
врач-инфекционист.

Санитарный листок № 2

ГНУС БУДЕТ УНИЧТОЖЕН

Промышленное освоение нефтяных месторождений в Нижневартовском районе проводится на заболоченных и обводненных площадях, на которых происходит массовый выплод комаров, мошек, мокрецов и других кровососущих насекомых. В результате их массового нападения снижается производительность труда рабочих, нарушаются нормальные условия труда и отдыха людей. Не все виды кровососущих являются переносчиками инфекционных заболеваний. Но малярия, туляремия и некоторые формы энцефалита передаются с помощью комаров.

Наш район является неблагополучным по заболеваемости туляремией. За последние два года отличались вспышки этого заболевания, при расследовании которых установлено, что наряду с грызунами в передача инфекции участвуют комары. Поэтому уничтожение их — первоочередная задача биологов и медицинских работников.

В 1966—1967 годах лабораторией по борьбе с гнусом НПУ «Мегионнефть» проводились авиахимические истребительные работы, давшие положительный результат. В этом году будет также проводиться борьба с гнусом в окрестностях Нижневартовска. Первое опыление начнется с 20 марта по 4 апреля на площади 10 000 гектаров. А в июне-июле — опыление масляной эмульсией ДДТ и хлорофосом на площади 3 000 гектаров.

Обработка будет в таких границах: в радиусе 2—3 километров западнее Рязании, восточная: район аэропорта, южная граница пройдет по берегу Оби, а северная — на 7 километров севернее 5 «а» и 5 «б» микрорайонов.

Всем жителям поселка Нижневартовск и прилегающих к нему кварталов в течение месяца со дня начала обработки необходимо соблюдать следующие меры предосторожности:

не использовать снег для бытовых целей и питья; сбор клюквы и других ягод запрещен. Выпас скота в зоне обработки также не разрешается.

Т. БРИЛЬ,
главврач санэпидстанции.

ЕЩЕ РАЗ О ДИЗЕНТЕРИИ

Об этом заболевании и причинах его возникновения известно многим. И все-таки приходится отмечать, что дизентерия появляется из-за несоблюдения самых элементарных правил личной гигиены. Дизентерия — «болезнь грязных рук». Возбудитель ее попадает в организм только через рот. И поэтому, как правило, заражаются люди, которые не моют руки перед едой.

Часто члены семьи пользуются одной зубной щеткой, одним полотенцем, едят из одной тарелки, что вообще недопустимо. Обычно в домах и квартирах, где регистрируются заболевания острой дизентерией, отмечается неудовлетворительное содержание жилья, несоблюдение правил личной гигиены, употребление сырой воды для питья.

Состояние надворных установок в поселке (туалет, помойная яма) оставляют желать лучшего. Это создает в летний период условия для распространения острой дизентерии мухами. Уничтожение мух и мест их выплода является немаловажным фактором в борьбе с опасным заболеванием.

Питье сырой воды и сырого молока тоже может стать причиной заражения человека. Однако, многие предпочитают употреблять именно сырую воду, хотя всем известно, что вода, особенно из Оби и Курьи, непригодна для питья без предварительного кипячения.

Нужно заметить, что в настоящее время дизентерия протекает в легких формах, когда больной чувствует себя нормально и переносит ее на ногах. Нередко бывает так, что при лабораторном исследовании выделяется возбудитель дизентерии, а состояние больного удовлетворительное или хорошее. В таких случаях больные или родители больных детей упорно отказываются от госпитализации, пытаясь скрываться от медицинских работников. Этим они приносят вред и своему здоровью, и здоровью окружающих.

Между тем, нелеченая дизентерия или леченая домашними способами, переходит в хроническую форму, при которой бывают постоянные обострения заболевания и лечить которую очень трудно. Поэтому ни в коем случае нельзя заниматься самолечением, а нужно своевременно начинать лечение в стационарных условиях.

Всем известно, что легче заболевание предупредить, чем лечить. Для этого необходимо:

мыть руки с мылом перед приготовлением пищи, перед едой, после посещения уборной и т. д.;

закрывать продукты от мух и уничтожать места их выплода.

сырые овощи и фрукты перед едой тщательно мыть крутым кипятком;

воду из открытых водоемов пить только после кипячения и держать в закрытой посуде.

Следите за чистотой жилища, территории двора. При появлении признаков острой дизентерии немедленно обращайтесь к врачу, а к больному ребенку вызывайте врача на дом.

Л. КАТАЕВА,
помощник эпидемиолога районной СЭС.

ПРИЧИНЫ ПЛОХОГО КАЧЕСТВА

Наверное, многим приходилось задумываться над тем, что в последнее время в магазинах и столовых Нижневартовска с перебоями появляются молочные продукты, а качество их понизилось. Мне пришлось недавно побывать на молочной ферме в Вампугольске. При обследовании ее выявилась такая картина: помещения фермы находятся в антисанитарном состоянии, нет марли для процеживания молока, скребков для чистки коров. Доярки работают без спецодежды, подсобных комнат для инвентаря и хранения молока нет, нет умывальника с мылом и полотенцем.

Не лучше обстоит дело на маслозаводе: фляги, которые транспортируются на фермы, моются плохо. Существующая канализация не работает. Молочные продукты не пастеризуются. Вот причины того, что молоко и молочные продукты поступают к потребителю плохого качества.

Неужели руководители совхоза «Нижневартовский» директор тов. Удовенко, главный зоотехник Б. Н. Маклаков, ветврач П. С. Нюркин не замечают этих безобразий.

А. РОЗЕНБЕРГ,
помощник санврача по пищевой санитарии.

Бактерионоситель брюшного тифа

Иногда здоровый человек выделяет возбудителей брюшного тифа, то есть становится бактерионосителем. Почему это происходит? И что надо знать и делать в этом случае?

Брюшной тиф — заразная болезнь, вызывается микробом-палочкой микроскопических размеров. В кишечник микробы попадают с водой или пищей, отсюда они проникают в кровь, а с ней в печень, почки и другие органы. Печень и особенно желчный пузырь являются излюбленным местом нахождения палочек брюшного тифа, ибо желчь является лучшей питательной средой для них.

Больной брюшным тифом выделяет палочки в течение всей болезни, с выздоровлением выделение прекращается, однако у части больных выделение затягивается на продолжительное время. Таких людей называют бактерионосителями брюшного тифа. Если выделение палочек продолжается свыше трех месяцев со дня выздоровления, носительство называют хроническим. Продолжаться оно может долгие годы, иногда пожизненно. Носителями становятся чаще те больные, которые несвоевременно обращаются за медицинской помощью, отказываются от госпитализации. Замечено также, что хроническому носительству способствуют болезни печени — гепатохолецистнт, описторхоз.

Чем опасны носители? Для самого носителя это практически не опасно, зато для окружающих людей он является постоянным источником заражения. Особенно большую опасность представляют неопрятные люди и те, кто по роду службы связан с пищевыми продуктами (доярки, продавцы, повара).

Если двор грязный, уборная неблагоустроенная, много мух, опасность заболеваний брюшным тифом возрастает. С дождевыми, талыми водами палочка брюшного тифа попадает в водоемы, колодцы. Возникает угроза здоровью сотен людей.

Мы можем и должны делать все, чтобы не допустить заражения здоровых людей от носителей: соблюдать чистоту рук, особенно при обращении с молочными продуктами, так как в молоке микробы быстро размножаются. Белье носителя при стирке необходимо кипятить и прогла́живать, **нельзя полоскать его в реке:** палочка брюшного тифа в воде хорошо сохраняется. С целью выявления бактерионосителей брюшного тифа все поступающие на работу на предприятия торговли, общественного питания, детские учреждения, водопроводные сооружения обязательно обследуются лабораторно. Предохранительные прививки против брюшного тифа, предупреждая заболевания брюшным тифом, ведут в конечном счете к уменьшению числа носителей.

Через месяц в нашем районе начнется прививочная кампания против брюшного тифа. От того, насколько организованно она пройдет и насколько полно охватит население района, зависит здоровье многих людей.

Е. КНИСС,
эпидемиолог.

СКРЫТАЯ ОПАСНОСТЬ

СОВЕТ ВРАЧА

Да, именно скрытая. Она может незаметно проникнуть в дом, подстеречь человека в поле, на реке, в лесу, затаиться в неблагоустроенном колодце. Это туляремия — острое инфекционное заболевание, относящееся к группе особоопасных инфекций.

Туляремией болеют дикие грызуны — водяные крысы, полевки, лесные и полевые мыши, серые крысы, ондатра, зайцы. От грызунов могут заразиться некоторые домашние животные и человек.

Переносчиками болезни являются и кровососущие паразиты — комары, слепни, клещи.

Борьба с туляремией должна вестить постоянно путем истребления грызунов, соблюдения правил личной гигиены. Но самым решающим и надежным профилактическим средством являются прививки против туляремии специальной вакциной. Они очень эффективны, проводятся 1 раз в 5 лет так же, как против оспы.

Дополнительно к прививкам для защиты от укусов комаров, слепней, мошек и клещей надо носить специальную сетку.

Н. ХОМУТОВА,
врач-эпидемиолог областной санэпидстанции.

ЛЕСНОЕ ХОЗЯЙСТВО

Когда говорят: «Сибирь» — прежде всего представляется дремучая, непроходимая тайга. Без конца, без края... Так оно и было когда-то. Но все дальше и дальше простирает свои трудолюбивые руки Человек.

В энциклопедическом словаре появляется термин — лесоустройство. Объясняется значение этого слова так: «система мероприятий по организации и ведению лесного хозяйства; инвентаризация лесных насаждений, составление плана лесного хозяйства...» и так далее.

«Инвентаризация лесов...». Странным кажется такое понятие — как можно инвентаризовать саму природу? Оказывается, можно. Московской лесоустроительной экспедицией в прошлом году на территории нашего района были проведены наземные лесоустроительные работы на площади 1 323 тысячи гектаров.

Лес — одно из основных наших богатств. И то, насколько рационально будет использоваться это богатство, зависит от работников лесного хозяйства.

На миллионы гектаров мерит свои угодья Ларьякский лесхоз. Если точнее — 5 095 899 гектаров, из них около трех миллионов гектаров покрыты лесами. На такой огромной площади немногочисленный коллектив работников лесхоза ведет работы по сохранению и восстановлению лесов.

Фронт работ очень широк: посадка, уход за лесом, охрана от пожаров, вредителей и болезней, лесоустройство, озеленение в черте поселков, рубки ухода и так далее. Вот, например, рубки ухода. Что это такое? Почему лесничие, призванные оберегать лес, вырубают его? Делается это из самых гуманных соображений — удаляются «больные» деревья, те, что мешают расти молоди.

Лесхоз объединяет четыре лесничества. Все они решают одну общую задачу: сохранить и приумножить лесной фонд. Провести лесопосадки на 130 гектарах, осуществить уход за лесом на 300 гектарах, подготовить для промышленности лесной фонд на 1970—1972 годы, заготовить 15 тонн сосновых шишек — вот небольшая часть плана лесхоза на этот год.

Хорошо справился коллектив с планом прошлого года. Дано в райбюджет доходов на 260 тысяч рублей вместо плановых 215 тысяч. Произведена посадка леса на 65 гектарах, уход за лесными культурами на 100 гектарах. Уход за молодняком осуществлен на 100 гектарах. Заготовлено 8 тонн 300 килограммов сосновых шишек. Большую помощь оказали в этом школьники, особенно зайцевореченские.

Одна из самых больших трудностей — это борьба с лесными пожарами. Плоды многолетних усилий за несколько часов может уничтожить огонь. Чтобы этого не случилось, перед началом пожароопасного периода ведется большая подготовительная работа — составляется мобилизационный план-график, согласно которому каждая организация района в случае необходимости предоставляет в распоряжение лесхоза людей и технику. Гидросамолет и вертолет МИ-1 выделяет для этой цели Уральская авиабаза. Когда лес в опасности, нет дела важнее его защиты.

Г. КУЛИКОВА.

„ОТБЛАГОДАРИЛ“

ИЗ ЗАЛА СУДА

Прибыв в наш район из Крымской области, Федорченко заключил договор на сезонные работы в рыбозаводе. Там же познакомился с шоферами 95-й автобазы Галичкиным, Иерушевым и Перевозчиковым.

Однажды решил зайти к своим друзьям. После ужина Галичкин гостеприимно предложил ему остаться ночевать. Федорченко охотно воспользовался этим. А наутро хозяева, не побеспокоив гостя, спокойно ушли на работу.

Придя вечером домой, Галичкин, Иерушев и Перевозчиков не застали своего гостя. Не поблагодарив за приют, Федорченко прихватил с собой еще и личные вещи своих друзей на общую сумму 273 рубля.

Не пытаясь замести свои следы, Федорченко явился в общежитие СМУ-5 и устроил там продажу краденого. Но «деятельность» новоявленного «купца» завершилась печально. Вскоре он был арестован. В наказание за такие «деяния» народный суд лишил свободы Федорченко на два года.

Ф. ЗУБАРЕВ,
народный судья.

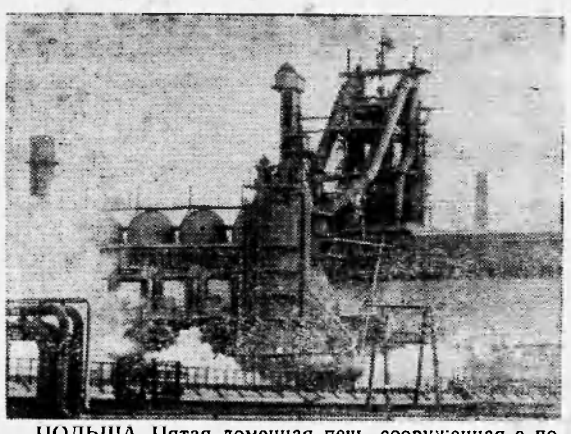

ПОЛЬША. Пятая доменная печь, сооруженная с помощью Советского Союза на металлургическом комбинате в Новой Гуте. Она крупнейшая в ПНР и одна из самых больших в Европе. Ее объем превышает 2 тысячи кубических метров, а производственная мощность равна миллиону тонн чугуна в год.
Фото ЦАФ — ТАСС



Между Советским Союзом и Иракской Республикой осуществляется широкое экономическое и техническое сотрудничество. В порт Басру, на юге Ирака, часто приходят советские суда с товарами для развивающейся экономики страны.

На снимке: советский пароход «Николай Добролюбов», доставивший в Басру большую партию металлоизделий.
Фото Л. Вольнова.

Фотохроника ТАСС

„МЫ—ЗА РАСШИРЕНИЕ ТОРГОВОЙ СЕТИ РАЙОНА“

НАШИ ИНТЕРВЬЮ

Наш корреспондент встретился с начальником орса НПУ «Мегионнефть» М. А. ХарInым и его заместителем Л. Т. Москалевым и попросил ответить на ряд вопросов, касающихся работы предприятий торговли и общественного питания в этом году.

— В декабре прошлого года,— говорит Михаил Александрович,— нами совместно с администрацией НПУ «Мегионнефть» разработаны мероприятия по дальнейшему развитию и улучшению работы предприятий орса. Но невозможно что-либо изменить в существующем положении, если нет для этого соответствующей базы.

Чтобы бесперебойно в течение всего года снабжать население мясом, птицей, овощами и фруктами, нужен холодильник. Но вот никак не могут понять этого строители. На недавней сессии исполкома райсовета управляющий трестом «Мегионгазстрой» тов. Пикман заверил нас, что к 1 Мая 1968 года для орса будет сдан холодильник на 300 тонн и теплый склад на 2 500 квадратных метров. Этому обещанию грозит срыв. Работы до сих пор не начаты. В строящемся магазине на 12 рабочих мест в районе 5«б» квартала остались недоделки. Окончание работ откладывается на IV квартал текущего года.

— Скажите, пожалуйста, что нового предусматривается для улучшения обслуживания населения в работе орса?

— Для дальнейшего улучшения обслуживания населения в первую очередь необходимо расширять торговую сеть района,— продолжает беседу Леонид Тимофеевич Москалев. — Недавно СМУ-5 начало строительство кондитерского цеха. В орсе есть пельменный аппарат, который будет установлен в реконструированном кафе «Березка». Так же планируются и установки для приготовления прохладительных напитков, коктейлей. После завершения капитального ремонта начнется полная реконструкция продовольственного магазина № 1, который будет полностью соответствовать современным требованиям.

В первых числах марта открывается магазин на два рабочих места. Он будет обслуживать работников Мегионской конторы бурения. Там же, на втором участке поселка нефтяников, началась подготовка к строительству цеха по изготовлению мороженого.

Велика потребность жителей нашего поселка в овощах и фруктах. В скором времени продажа овощей и фруктов будет организована в специализированном магазине, который будет построен рядом с кафе. Решится проблема мебельного магазина. Существующее помещение для продажи мебели будет переоборудовано под посудо-хозяйственный магазин.

— Какие формы торговли будут использоваться при обслуживании населения поселка?

— Как можно больше людей обеспечить товарами и обслужить в столовой и кафе — основная цель всей нашей работы. В этом году планируется продать населению полуфабрикатов на 15 тысяч рублей, на 80 тысяч рублей — кондитерских изделий. Максимально будем использовать местные ресурсы. В весенне-летний и осенний сезон заготовим 15 тонн грибов, ягод и орехов.

В течение года по району будут проводиться торговые ярмарки, 25 выставок кулинарных изделий. Организован кольцевой завоз продовольственных товаров на торговые точки. Для дальнейшего повышения культуры обслуживания населения, знаний работников сферы обслуживания на предприятиях ведется техучеба. За год повысят свою квалификацию на семинарах и курсах в городах страны 55 работников предприятий торговли и общественного питания орса НПУ «Мегионнефть».

В заключение беседы слово начальнику орса НПУ М. А. Харину:

— Сделать предстоит многое. Главное — надо расширять торговую сеть района, решить, и не медля, вопрос строительства новых торговых точек, рационального использования существующих. Было бы целесообразнее, например, передать буфет кинотеатра «Юбилейный» нашему орсу. Для этого у нас более подходящая база. Там можно было бы организовать торговлю горячими блюдами, свежей выпечкой и т. д. И еще. Значительно застраивается сейчас резервная зона нашего поселка (5«а»). А магазина там или хотя бы ларька нет. К этим вопросам не должны быть безучастны руководители НПУ «Мегионнефть» и строительных организаций.

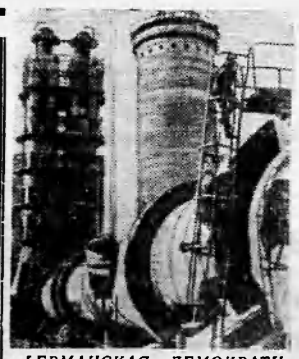

ГЕРМАНСКАЯ ДЕМОКРАТИЧЕСКАЯ РЕСПУБЛИКА. В Бернбурге сооружается мощная установка для получения цементного клинкера сухим способом. 1 200 тонн в день будет давать это современное производство. Строительство ведут молодые рабочие народного предприятия «Цементанлагенбау Дессау».
Фото АДН — ТАСС.

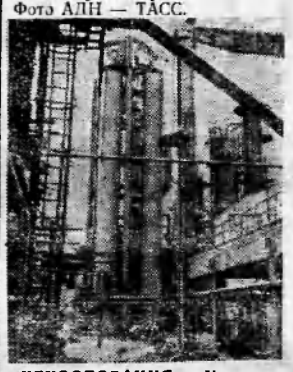

ЧЕХОСЛОВАКИЯ. Установки строящегося химического комбината в Шале. Сырьем для комбината явится советский природный газ, который поступит сюда по советско-чехословацкому газопроводу «Братство» из Дашавы.
Фото ЧТК — ТАСС

Спасибо за заботу о детях!

О ЛЮДЯХ ХОРОШИХ

Мне, как родительнице, хочется поблагодарить коллектив детского сада-яслей СУ-13, его заведующую Алевтину Николаевну Крайнову, воспитателей Татьяну Николаевну Мельникову, Валентину Степановну Мурзину, фельдшера Римму Кабировну Сахибгарееву.

Наш детский сад-ясли открылся одним из первых в поселке, в знаменательный день, в День защиты детей 1 июня 1966 года. С какой радостью шла наша дочь и все дети в этот дорогой для них дом! Сколько ласковых слов и приветствий услышали тогда дети и их родители!

И вот уже скоро два года, как наши дети воспитываются в этом садике. Многому они научились за это время.

Наша дочь Светлана в первый день была принята в среднюю группу, где воспитательницей Татьяна Николаевна Мельникова. Немало внимания и заботы проявила к нашим детям эта замечательная женщина, и дети ее крепко полюбили.

Сейчас моя дочь находится в подготовительной группе, где занимается с ней Валентина Степановна Мурзина. Она, как опытный воспитатель, старательно обучает детей грамоте, проводит физкультурные занятия. Дети много рисуют, лепят, часто представляют на выставку работы по аппликации. Валентина Степановна готовится как бы передать эстафету учителям школы.

Замечательное время настало для наших детей: сколько детских учреждений открывается в нашем районе. Но сколько труда приходится потратить заведующим, прежде чем они откроются для детей. В нашем детсаду очень уютно, тепло, светло, на полу ковры. Очень много игрушек для детей. Малыши с удовольствием ходят в садик, и мы, родители, иной раз с трудом уводим детей вечерами домой.

Алевтина Николаевна приехала из далекого Подмосковья. Но здесь она столько сделала для детей, что стала нам близкой. Ее уважают за настойчивый характер, за доброе сердце, за чуткое отношение к людям и детям.

Большую работу провели воспитатели при подготовке для детей новогодней елки. Праздник елки в детском саду был настоящей сказкой: дети веселились, танцевали, пели. Была интересная программа, подготовить которую помогла заведующая А. Н. Крайнова. Она является еще и музыкальным руководителем.

Много делается в детском саду для укрепления здоровья детей, для их лучшего физического развития. Можно отметить, что заболеваемости в группах почти нет, несмотря на суровую зиму. Здоровью детей способствует и хорошее питание. От души благодарю и желаю дальнейших успехов дружному коллективу детского сада-яслей.

В. ПАПЕНКО,
старший бухгалтер Мегионской конторы бурения.



ЛИТОВСКАЯ ССР. В клубе Шяуляйского строительного треста открылась детская балетная студия.

На снимке: юные балерины на занятиях.

Фото А. Дилиса. Фотохроника ТАСС

КОНКУРС РЫБОЛОВОВ

Постройкомом СМУ-5 составлен план физкультурно-оздоровительных мероприятий, согласно которому проводится работа по организации досуга трудящихся. Прошел турнир по бильярду, сейчас готовится шахматный турнир. Молодые рабочие охотно занимаются спортивными играми. Двое наших рабочих включились в состав сборной баскетбольной команды. Это Михаил Каямынов и Василий Слабинский. Еженедельно в выходные дни проводятся выезды на рыбалку. Едут не только удить рыбу, но и просто отдыхать, иногда целыми семьями.

В прошлое воскресенье рыбалка была не совсем обычной — постройком объявил конкурс на лучшего рыболова. Победившим считается выловивший на одну удочку самое большое количество рыбы. Три часа длилось соревнование, в котором приняли участие 25 человек.

Наконец, пора подводить итоги. Самыми удачливыми оказались сразу трое рыбаков. Каждый из них поймал по 15 рыбин. Пришлось определять победителей по весу добычи. Первое место занял Василий Городажев, второе — Сергей Рожнов и третье — Владимир Городажев. Всем троим вручены премии.

В. ВИНОГРАДОВ.



1.100 девочек и мальчиков занимаются в детской спортивной школе города Подольска в Подмосковье художественной и спортивной гимнастикой, легкой атлетикой, волейболом и настольным теннисом.

На снимке: на занятиях по художественной гимнастике.

Фотохроника ТАСС

Л. ЗАВОРОТЧЕВА

Кто ты, Сережа?

РАССКАЗ

— Доктор, доктор, ей снова плохо!

— Без паники, Вера! Еще адреналин, камфору, кислород.

Как врач, он знал, это уже не спасет ее, как человек понимал, что ее не будет никогда. Вообще не будет. Ни в этом городе, ни в другом.

— Доктор, кома?

— Да, сестра кома, диабетическая кома, и все тут.

— Доктор, там сын...

— Какой сын?

Ах да, у нее ведь, наверное, был сын... Может, не один... И, вообще, он устал, он дьявольски устал. Ах, как он устал, не просто из-за этого сумасшедшего дня, он устал давно. К черту все, надо в отпуск!

— Доктор, она экзитировала.

— Вера! У нее есть лечащий врач, я только консультант. Скажите, чтоб отметили в истории болезни время смерти. И...

Зачем раздражаться? Кто повинен в том, что она поступила в бессознательном состоянии, и он увидел ее не прежней Люсей, а почти трупом? Ну-ка, доктор, не лги себе. Ты не можешь простить, что она и сейчас, уже мертвая, не дает тебе покоя? Сентименты... Фу ты, сердце... Нет, ты-то еще долго проживешь, а она, она и сейчас сделала проще. Это ты постоянно все осложнял, а она всегда знала, что делать и как делать без мудрствований, по-женски просто и уверенно.

Как, умерла Люся? Ну, а тебе какое дело? У нее, что даже очень возможно, есть муж.

Погоди. Ведь каждый твой день рождения от нее приходила открытка. Ты равнодушно откладывал ее в сторону. Все двадцать лет. Нет, больше — двадцать один. Двадцать одна открытка и ты не помнишь, откуда они приходили. Она желала здоровья, того, что ты в себе больше всего берег. А внизу, что же там было внизу? Да, неизменное — Люся, Сережа. Сережа... Конечно, это не муж. Ах, доктор, доктор, ты очень скоро обзавелся любовницей и думал, что и Люся не растерялась. Потом у тебя их было много, а сейчас... Сейчас ты сам готовишь завтрак, выбиваешь тюфяк. Ты все делаешь так, как хочется только тебе, ты всегда к этому стремился. Ты еще не стар, тщательно бреешься на ночь — по старой привычке, гордо носишь седую голову, но ведь ты так устал, а стараешься ходить легким шагом, ты стал противно храпеть по ночам, сам себя будишь. Пружина молодцеватости в тебе, доктор, проржавела...

А Люся? Она и больная осталась по-прежнему молодой. Она всегда была жизнерадостной, открытой. Ты помнишь ее глаза в день свадьбы? Ты ведь все помнишь. И первую размолвку после вечеринки, когда она, развеселясь, спела озорную песенку, а ты, муж, единый и полноправный хозяин этой женщины, сидел и хмурил брови. Она пыталась растормошить и тебя, а ты, как самовлюбленный пингвин, во всеуслышание сказал, что тебе надоел этот балаган. Ты и тогда уже устал, ты ведь успел пожить, повидать всего, чтоб восхищаться шалостями девчонки — жены! А ведь это ты изо дня в день встречал ее в машине у института. Терпеливо ждал, когда она появится в дверях. Ты требовал, чтоб она прекратила прощание на виду у него с тем, долговязым студентом. А она беззаботно смеясь, говорила: «Так это же Вовочка, без него у меня никак формулы не выводятся». Она думала, что ты ревнуешь шутя, как всякий любящий мужчина — без оснований, только потому, что этот человек половину дня бывает рядом с ней. Но ты совсем не поэтому требовал своего. Тебя раздражало, что на нее может смотреть еще кто-то, разговаривать с ней, шутить. Это было только твое, только для тебя. Тебе очень быстро надоели вечерние прогулки, а когда она звала тебя в театр, ты ссылался на усталость. Ты требовал тишины, а она безудержно носилась по квартире, дурачилась, ласкалась к тебе. Ты помнишь, как она разбила твой любимый кувшинчик для вина? И как сказала: «Я тебе подарю лучше, свой». И как ты ответил: «Это была моя вещь, а на свои у тебя пока нет денег». Она простодушно предложила: «Ну хочешь, я пойду работать, переведусь на заочный?» Ты возразил, но как? Ты опять сказал, что тебе не нужны деньги, нужна жена.

Она, несмотря на молодость и неопытность, умела обходить острые углы в разговорах. Постепенно между тобой и ей установились те отношения, каких хотел ты. Она закончила институт, работала на фармацевтическом заводе. Каждый год ты брал две путевки на курорт, и вы ездили к морю. Она страстно хотела ребенка, тебя же эта мысль пугала. Ведь все было так спокойно...

И вот однажды она сказала: «Ты эгоист, ты не муж, ты просто так...» И ушла. Раз и навсегда, очень просто и обыденно, так, как могла сделать только она. Тебя не взяло зло, ты не бросился следом за ней, ты не поинтересовался, куда она ушла. Ты очень заботился о своем здоровье и сразу уехал на курорт, уже один. Она тебе ни разу не снилась, ты не делал попытки найти ее. Ты жаждал покоя. Ни разу ты не вспомнил о ее дне рождения, а она, почему она тебя поздравляла и настойчиво подписывала «Люся, Сережа». Кто — Сережа? Почему — Сережа, а не просто Люся?

Ах, если б ты увидел ее хоть год, хоть полгода назад, ты бы смог, наверное, получить ответ. Но ведь тебе тогда было все равно, что она есть, что есть этот самый Сережа. Тебе так было спокойно, а теперь? Ты можешь найти этого Сережу, а что ты у него спросишь? Что ты ему скажешь, доктор? Ах, как болит сердце... Где же валидол? Полно, полно, доктор, ты устал не от воспоминаний, ты устал сам от себя...

Редактор Г. БАБАНОВ.

Ваховскому хозрасчетному строительному участку требуется на постоянную работу старший бухгалтер с окладом 250 рублей. Жилплощадь предоставляется.

Обращаться по адресу: пос. Ваховск, стройучасток.

Орсу НПУ «Мегионнефть» срочно требуются на постоянную работу продавцы, заведующий складом.

АДМИНИСТРАЦИЯ.

Можем продать или передать со своего баланса на баланс предприятиям и организациям балки брусчатые в количестве 21 штуки, находящиеся в гор. Ханты-Мансийске. За справками обращаться в Мегионскую контору бурения

Администрация.

Наш адрес: п. Нижневартовск, улица Пионерская, 6.

Телефоны: редактора — 1-23; зам. редактора, зав. отделом промышленности и ответственного секретаря — 1-31; зав. отделом писем, культуры и быта — 1-22; типографии — 1-22 (два звонка).

Нижневартовская типография управления по печати Тюменского облисполкома. Заказ 55.

Пролетарии всех стран, соединяйтесь!

ЛЕНИНСКОЕ ЗНАМЯ

Орган Нижневартовского районного комитета КПСС и районного Совета депутатов трудящихся Тюменской области

№ 29 (2387) Год издания 27-й | ЧЕТВЕРГ, 7 марта 1968 года | Цена 2 коп.

ПЯТИЛЕТКУ — ДОСРОЧНО!

Зимой делаем план

НАШЕ ИНТЕРВЬЮ

Приближается ответственный период в работе нефтяников — навигация третьего года пятилетки. Четкая, бесперебойная добыча нефти в летний период закладывается сейчас, когда в рабочую готовность приводятся скважины, резервуары, причалы, оборудование и механизмы. Оттого, насколько добросовестно и своевременно будет проведена подготовка к новому сезону добычи нефти, техучеба и переподготовка кадров, во многом зависит выполнение государственного плана.

Так начал свой рассказ о работе коллектива второго промысла НПУ «Мегионнефть» заведующий промыслом Григорий Георгиевич Жемейцев в беседе с нашим корреспондентом. Он рассказал о тех задачах, которые стоят перед нефтяниками, о том, что сделано и еще предстоит сделать. Об этом, конечно, будет интересно знать и читателям...

Нашей главной заботой в зимний период было то, что план добычи нефти значительно увеличен по сравнению с прошлогодним. Необходимо было изыскивать все возможности, четко организовывать труд всех звеньев коллектива, чтобы добиться стопроцентной готовности промысла к началу добычи и отгрузки нефти.

Еще осенью на основании тщательного анализа нашей работы в прошлогодний период были составлены подробные графики работ и мероприятий по подготовке объектов промысла к навигации 1968 года. В них отмечались узлы и механизмы, нуждающиеся в ремонте или реконструкции, конкретное обоснование ремонта, сроки, ответственные за выполнение.

Для того, чтобы инженеры или рабочие более ответственно и в сроки выполняли свои задания, графики перенесли на ватман и выставили для всеобщей проверки. Такой наглядный контроль сыграл положительную роль: ответственный отчитывается не только перед администрацией, но и перед коллективом, видит работу своего товарища.

Возьмем, к примеру, (примечание редакции) один только объект, указанный в графике: сварочная площадка нефтепарка. Требует ремонта сварочный агрегат АСД-500. Заменить подшипники. Время — январь. Ответственный — Богомолов... Выполнено... И так почти в каждой графе, за исключением тех, где указанные сроки выполнения — март или апрель.

К концу февраля полностью завершен подземный ремонт скважин. Он был проведен в кратчайшие сроки и с хорошим качеством работ. Мы применяли у себя одно новшество: на трех скважинах 125, 121 и 155 против отложения парафина на стенках обсадной колонны были спущены насосно-компрессорные трубы, покрытые эпоксидным компаудом. Это в значительной мере облегчит работу машинистов замерных установок и, главное, увеличит межремонтный период эксплуатации скважин.

Впереди у нас еще одна ответственная задача: очистка резервуаров. Мы хотели проводить ее более современным и эффективным методом, но... Строители СУ-9 в наших условиях без взрывания грунта не смогли вести земляные работы. Пришлось вернуться к трудоемкому способу, который требует большого количества и разных сил и средств. Но на ошибках учатся. Мы постараемся летом выполнить те работы, что не по силам оказались в зимних условиях, и достичь желаемого результата.

Большая работа, которая сторицей воздает нам в сезон добычи, была проделана для повышения квалификации рабочих и ИТР, для получения смежных профессий. Программу курсов прошли и проходят все труженики промысла под руководством ведущих инженеров и техников.

Близится к завершению и подготовка причалов к предстоящей навигации. Незначительные недоделки будут устранены в ближайшие 5—10 дней. Для выполнения государственного плана откачки нефти мы должны ежедневно загружать не менее четырех барж, а имеем возможность ставить под погрузку восемь. Если транспортники нас не подведут, план мы можем значительно перевыполнить.

В этом же году от новых, более мощных дизельэлектрогенераторов, установленных в энергоцехе, нефтяники будут бесперебойно получать электроэнергию необходимой мощности. Для обеспечения безопасности работы и совершенствования противопожарной защиты промысла мы будем заполнять резервуары водой из артезианских скважин.

В общем, работа, проделанная коллективом в зимний период, в основном на стадии завершения. Наши рабочие, инженеры, техники славно потрудились, и плоды их рук не пропадут даром. Потому что зимой мы делаем план, летом выполняем его.



БАКУ. Нефтяники Сибири скоро получат необычную лабораторию, монтаж которой закончен на машиностроительном заводе имени Ю. Касимова. Предназначается она для исследования разведочных скважин, заложенных в труднодоступных местностях. Базой для лаборатории послужил гусеничный вездеход-амфибия. В нем помещены различные приборы и оборудование, лебедки.

Конструкторы учли суровые условия сибирской зимы и позаботились о создании максимальных удобств для разведчиков недр. Машина оборудована специальными отопителями, кузов покрыт теплоизоляционным слоем из пенопласта: удобные мягкие сидения на ночь легко превращаются в кровати.

Система оборудования лаборатории сконструирована сотрудниками Азербайджанского научно-исследовательского института нефтяного машиностроения.

На снимке: походная лаборатория для исследования разведочных скважин.

Фото В. Пащенко. Фотохроника ТАСС

ПОПОЛНИЛИСЬ РЯДЫ КОМСОМОЛА

5 марта состоялось заседание бюро райкома ВЛКСМ. Бюро утвердило вновь вступивших в комсомол учащихся Ф. Пасынкова и С. Бадретдинова, Н. Макарова, Г. Мартьянова и Ю. Щеглова из Мегионской геологоразведочной экспедиции. Слушались вопросы о руководстве комитетом комсомола школы №2 работой пионерской дружины, о быте и досуге комсомольцев и молодежи СУ-13 и другие.

В. ШВЕЦОВ,
заведующий орготделом райкома ВЛКСМ

В новом общежитии

В новом женском общежитии СУ-13 прошло общее собрание жильцов, на котором избрали бытовой совет (председатель Ева Шенец), редколлегию и сантройку. Наметили план работы на март и апрель.

Девчата решили вызвать на соревнование мужское общежитие № 7. Запланировали провести диспут по книге Чаковского «Невеста», вечер отдыха в марте, совместно с ребятами из 7-го общежития провести КВН и беседы о Ленине.

В. СКОРЫХ.

В ИСПОЛКОМЕ РАЙОННОГО СОВЕТА

ИСПОЛКОМ РАЙСОВЕТА РЕШЕНИЕМ ОТ 29 ФЕВРАЛЯ 1968 ГОДА НАЗНАЧИЛ ВЫБОРЫ ДЕПУТАТОВ РАЙСОВЕТА ВЗАМЕН ВЫБЫВШИХ ПО НИЖНЕВАРТОВСКОМУ (УЛ. НЕФТЯНИКОВ) № 27 И МЕГИОНСКОМУ СТРОИТЕЛЬНОМУ № 37 ИЗБИРАТЕЛЬНЫМ ОКРУГАМ НА ВОСКРЕСЕНЬЕ 17 МАРТА 1968 ГОДА.

УМЕЛО ИСПОЛЬЗОВАТЬ КАПИТАЛОВЛОЖЕНИЯ

Известно, что план является организующим фактором в области капитального строительства. От своевременности составления и утверждения плана зависит успешное его выполнение. Для капитального строительства таким планом является титульный список.

В текущем году заказчики НПУ «Мегионнефть», трест «Мегионгазстрой», Мегионская НРЭ затянули составление и утверждение внутрипостроечных титульных списков. Планы капитальных работ стройки получили в январе, а титульные списки в стройбанк представили в конце февраля и с большими дефектами, допущенными при составлении.

Задача распорядителей средств (заказчиков)—обеспечить наиболее экономное их расходование, чтобы получить на каждый рубль капитальных вложений максимальный прирост продукции. Для этого необходимо, чтобы заказчик при составлении внутрипостроечного титульного списка предусматривал максимальную концентрацию капитальных вложений для завершения начатого строительства за счет сокращения количества вновь начинаемых объектов. При этом предусмотрен реальный срок ввода в действие производственных мощностей и безусловное его выполнение, а также сокращение незавершенного строительства и обеспечение строгого соблюдения норм продолжительности строительства.

Как же вопрос формирования и составления внутрипостроечных титульных списков решается в нашем районе? Очень и очень плохо. Вопреки постановлению правительства о запрещении включения в титульные списки объектов, не обеспеченных проектно-сметной документацией, заказчики включают такие объекты во внутрипостроечные титульные списки. Так, Мегионское нефтепромысловое управление во внутрипостроечный титульный список включило строительство 40 промышленных объектов с годовым объемом строительно-монтажных работ в сумме более 3 миллионов рублей, не обеспеченных проектно-сметной документацией. В текущем году НПУ включает во внутрипостроечный титульный список застройку жилыми домами микрорайона № 5 «б» и № 2, а проектно-сметной документации (сводных сметно-финансовых расчетов) на них не имеет. Капиталовложения на эти объекты выделены в сумме 733 тысячи рублей, которые могут оказаться неосвоенными. Трест «Мегионгазстрой» по собственному строительству во внутрипостроечный титульный список также включил объекты, не обеспеченные проектно-сметной документацией на годовой объем работ в сумме 283 тысячи рублей, что составляет 21 процент от годового объема работ. Заказчиками недопустимо распыляются средства по множеству объектов. При незаконченном строительстве переходящих объектов включаются новые объекты. При распределении средств не принимаются во внимание нормы продолжительности строительства объектов. Так, например, НПУ «Мегионнефть» включило в свой внутрипостроечный титульный список 118 объектов производственного назначения, из них 55 вновь начинаемых. При этом переходящие объекты, как теплоснабжение, котельная, производственно-фекальная канализация промбаз к поселка Нижневартовск, база ГСМ, не обеспечиваются средствами для полного окончания их и ввода в эксплуатацию в 1968 году. (Выделено средств на достройку этих объектов всего 49 процентов остатка сметной стоимости). Для объектов, вновь начинаемых, производственного назначения существует норма для задела не менее 30—40 процентов от сметной стоимости. Нефтепромысловое же управление «Мегионнефть», включив 55 новых объектов в титульный список, обеспечило средствами задел всего 18 процентов от сметной стоимости. Например, по нормам продолжительности строительства объект «нефтесборные сети» должен строиться два года с выделением на первый год строительства 60 процентов от сметной стоимости. Если считать по норме, то НПУ для объекта «нефтесборные сети» на Мегионском месторождении должно было выделить 375 тысяч рублей, а выделено им всего 52 тысячи рублей. По складу продовольственных товаров выделено 286 тысяч рублей вместо 538; по строительству главного корпуса больничного городка на первый год строительства должно быть выделено 627 тысяч рублей, а выделена 331 тысяча. Такое распределение средств, выделенных на капитальное строительство, ведет к увеличению незавершенного строительства, затягиванию сроков сдачи объектов в эксплуатацию, замораживанию средств на длительное время, которые не дают отдачи. Заказчики, как правило, ссылаются на то, что по народнохозяйственному плану им выделяют недостаточно средств на капитальное строительство, поэтому и допускается распыление средств.

По объектам жилищного строительства распределение средств не выдерживает никакой критики. Как НПУ, так и трест «Мегионгазстрой» выделяют ничтожно малые суммы — от 2 до 10 тысяч рублей на один дом. Выделенные ассигнования не обеспечивают запланированный ввод жилья. Вопрос этот нужно решать немедленно. Заказчики должны бить тревогу, иначе настанет такое время, когда остатки незавершенного строительства будут равны выделенным капвложениям.

А. БАННОВА,
управляющая Нижневартовским стройбанком.

ХОЛМ ЛЕНИНА

МЕЖДУ портом Гаваной и рабочим поселком Регла ходят старые морские трамвайчики. В порту над пирсами высятся громады океанских судов — «пассажиров», «сухогрузов», танкеров. Трамвайчики шмыгают между ними, возят докеров, матросов, рабочих. Обычные моторные суденышки. Но у одного из них необычная, можно сказать великолепная, судьба. Это судно было построено здесь же, в Регле. Его спустили на воду 22 января 1927 года. Хозяин маленькой верфи был человеком прогрессивным и по требованию рабочих назвал катер именем Ленина.

Даже в годы жестоких диктатур Мачадо и Батисты рабочие сохранили название катера. Бывало, заезжий правительственный чиновник, увидев надпись на барке, выкатит в изумлении и гневе глаза:

— «Ленин»? Убрать! Переименовать!..

Чиновник уедет, а рабочие снова выведут краской дорогое имя...

Своей героической историей срослась Регла с именем великого вождя пролетариата. В скорбный январский день 1924 года, когда в Москве русские рабочие, крестьяне провожали Владимира Ильича в последний путь, на самом высоком холме, возвышающемся над Реглой, собрались на митинг жители этого пролетарского предместья.

— Ленин — великий гражданин мира, — сказал тогда мэр Антонио Бош. — В его честь этот холм, бывший в прошлом фортом испанских завоевателей, будет называться отныне холмом Ленина.

После митинга на самой его вершине рабочие посадили оливковое дерево Мира.

С той поры, с 1924 года, в дни пролетарского праздника 1 Мая рабочие Реглы и всей Гаваны собирались на холме Левина, у этого дерева, на митинги. Но в 1930 году, когда рабочие пришли на свой традиционный митинг, на них напали кавалеристы — жандармы диктатора Мачадо. В схватке было убито и ранено много рабочих.

Мы стоим на вершине холма Ленина. За чашей морского порта высятся белые небоскребы Гаваны. А на самой вершине холма, на месте, где было посажено оливковое дерево Мира, построен и открыт детский сад для ребятишек рабочих семей — «сад Ленина».

В. ПОНИЗОВСКИЙ,
И. ХУЗЕМИ.



ГРУЗИНСКАЯ ССР. Строители линии электропередачи напряжением 500 киловольт Ингури — Тбилиси работают с опережением графика. Первая очередь линии протяженностью 189 километров будет сдана в феврале, вторая — вместе с завершением строительства плотины Ингури ГЭС.

На снимке: строители линии электропередачи Омар Цхададзе и Эдгар Датиашвили.

Фотохроника ТАСС.

ПАРТИЙНАЯ ЖИЗНЬ

Молодежь и производство

Работа с комсомольцами, молодыми коммунистами является одной из важных и ответственных сторон деятельности партийных организаций. От того, насколько умело и гибко поставлена она, какие новые формы, методы обучения и воспитания применяют старшие товарищи-коммунисты, во многом зависит активность и политическая зрелость молодежи, зависит успех работы самой партийной организации.

Мы знаем строительное управление № 12 треста «Метионгазстрой» как передовое предприятие района, на счету которого целый ряд ответственных строек, промышленных и культурно-бытовых объектов первейшей необходимости. В управлении сложился хороший, работоспособный коллектив. Бригады, ударники коммунистического труда являются инициаторами социалистического соревнования, движения за экономию и бережливость, за досрочную сдачу в эксплуатацию жилья, промышленных объектов и за улучшение качества выполняемых работ.

Это чисто хозяйственная деятельность предприятия во многом предопределяется творческой и плодотворной работой партийной организации управления. Сейчас она насчитывает 39 человек, из них 11 — кандидаты в члены партии, принятые из числа комсомольцев. Почти треть коммунистов — молодые. Отрадно отметить, что пришли они непосредственно с производства, из комсомольско-молодежных бригад.

Приему в партию предшествовал тщательный анализ их общественной деятельности, работы на производстве. Сейчас они, пройдя кружок по изучению Устава партии, повышают свои теоретические знания: регулярно посещают занятия в школе основ политических знаний.

Практическая подготовка, воспитание чувства ответственности за свой труд и труд товарищей, полученная на рабочих местах, закрепляется и получает развитие при теоретическом обосновании. Эта непосредственная связь и играет важнейшую роль в становлении коммунистических принципов в работе.

Многие коммунисты и кандидаты в члены партии — ударники коммунистического труда, остальные борются за присвоение им этого высокого звания. Активно участвуют они в работе постов и групп народного контроля. То есть, являются проводниками экономической программы партии непосредственно на местах. Молодые коммунисты вместе со своими наставниками составляют своеобразный центр, вокруг которого группируется все новое, прогрессивное.

С первых шагов дать молодежи инициативу в разрешении сложных хозяйственных и бытовых вопросов — таково направление в работе партийной организации СУ-12. Являясь общественными руководителями, как А. А. Сидоров, В. Т. Панькин, Г. Загидуллина, Ведяшкина, молодые коммунисты смело и бескомпромиссно вскрывают неполадки, исправляют упущения.

Рассказав об участии молодых коммунистов в производственной жизни предприятия, необходимо отметить, что она не велась бы столь организованно и плодотворно, не будь соответствующей идеологической подготовки. Молодые коммунисты и здесь зарекомендовали себя с лучшей стороны.

Говоря о молодых коммунистах, об их отношении к жизни предприятия, ясно видишь остро выраженную заботу о делах коллектива. Постоянный контроль за выполнением планов, обязательств — одна из заслуг молодых коммунистов.

В. ВИКТОРОВ.



Началось глубокое разведочное бурение на новой перспективной нефтегазоносной структуре Восточной Туркмении — Кошабулакской. Его ведут буровики треста «Туркменнефтеразведка». Оборудование и механизмы в глубинные пески доставляют вездеходы и вертолеты.

На снимке: вертолет МИ-6 поднялся в воздух, чтобы доставить на буровую очередную партию оборудования.

Фото В. Меренкова.

Фотохроника ТАСС.

ШКОЛА РУКОВОДИТЕЛЯ

Основные принципы сетевого планирования и управления

Наименование работ	Организация-исполнитель	Объем
1. Расчистка территории	СМУ-3	10000 м²
2. Отсыпка основания	СМУ-3	1200 м³
3. Устройство гидрофобного слоя	СУ-12	120 м³
4. Монтаж резервуара	СУ-4	80 т
5. Монтаж оборудования	СУ-4	4 т
6. Обвязка резервуара	СУ-4	200 м
7. Наладка оборудования	НПУ	
8 Испытание резервуара	СУ-4	
9. Устройство грозозащиты	МУ-6	
10. Обваловка территории	СМУ-3	8000 м³
11. Окраска резервуара	СУ-12	2100 м²

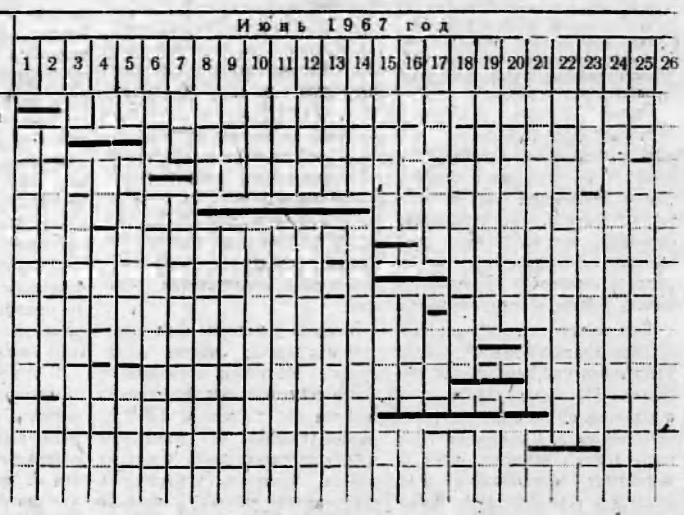

Мы уже говорили о том, что сложившаяся практика отражения хода создания объекта в виде календарного графика не в состоянии отразить всю многообразие и изменчивость хода строительства.

В качестве примера рассмотрим простейший календарный ленточный график Ганта на строительство одного резервуара РВС-5000.

Как видно, этот график представляет собой упрощенную модель процесса сооружения резервуара.

В сетевой модели, как и в ленточной, весь ход строительства расчленяется на отдельные работы, которые на сетевом графике изображаются в виде стрелок, причем одна вытекает из другой, отражая их взаимозависимость, то есть логическую и технологическую последовательность (график на 3 стр.).

Кружки, разделяющие стрелки, имеют особый смысл. Они отображают факт получения результатов непосредственно предшествующих им работ. Их называют «событиями». Например, «событие» 4 означает тот факт, что монтаж резервуара завершен и можно приступать к монтажу и наладке оборудования и подключению резервуара к нефтепроводам.

Сравнивая эти два графика мы увидим:

Оба они хорошо отражают количественную сторону строительства, то есть состав работ.

В сетевом графике четче видна взаимосвязь работ и их последовательность.

Выше мы отмечали, что существенным недостатком ленточных графиков является то, что они отражают ход процесса в статическом состоянии и не в состоянии наглядно отразить всю динамику процесса созидания, всю многообразие и изменчивость хода строительства. Давайте внимательно рассмотрим этот вопрос.

Допустим, что в ходе строительства включились некоторые «случайные» факторы (хата, как вы увидите, они отнюдь не случайные, не...).

В ночь с 5 на 6 июня выпали сильные осадки, основание расчистки и устройство гидрофобного слоя оказались невозможными до просушки основания; проектировщики упустили вопросы канализации резервуара и отвода канализованной нефти. Короче говоря, пропущен целый ряд серьезных работ, без которых резервуар работать не может.

Каким образом эти изменения отразятся на графиках? Сразу видно, что любое из этих дополнений делает ленточный график негодным для дальнейшего управления строительством и его придется полностью перекалывать. В нашем элементарном примере это сделать нетрудно. А представьте себе комплекс объектов, представляющих единую технологическую схему с количеством взаимосвязанных работ в несколько тысяч выполняемых десятками организаций. Какой-то случайный дождь или просчет полностью «смоет» колоссальный вычислительный труд.

Совершенно иначе обстоит дело с сетевой моделью. Эти изменения мы легко изобразим, введя три дополнительных работы, например 2—10—7 и 2—11, включив в нее и устройство гидрофобного слоя и «фиктивной» работы 11—3. «Фиктивная» работа — это логическая связь между «событиями», не требующая затрат труда и времени, но указывающая, что возможность начала одной работы непосредственно зависит от результатов другой. Продолжительность фиктивной работы всегда равна нулю.

Теперь мы вплотную подошли к понятию «путь» в сетевом графике.

Огромным преимуществом сетевых графиков является возможность легкого выявления технологической последовательности



Туркменская ССР. Среди бескрайних песков Каракумов ведут добычу жидкого топлива труженики управления «Лениннефть». За большие производственные успехи им вручено на вечное хранение памятное знамя ЦК КПСС, Президиума Верховного Совета СССР, Совета Министров СССР и ВЦСПС.

Здесь работает много молодых специалистов. С уважением говорят нефтяники о Биби Едыевой. На промысел она пришла после окончания нефтяного техникума. За короткое время сумела в совершенстве овладеть сложной профессией геолога по исследованию скважин.

Фотохроника ТАСС.

„Строить жизнь по Ильичу!“

Приближается знаменательная дата — 100-летие со дня рождения В. И. Ленина. Советский народ готовится торжественно отметить эту дату. Владимир Ильич Ленин... Это имя бесконечно дорого сотням миллионов людей. Взгляните на Красную площадь, когда по ней нескончаемым потоком, в торжественной тишине идут десятки тысяч трудящихся к мавзолею Ленина. Они идут почтить память самого простого и человечного, самого мудрого и прозорливого из людей нашей эпохи. Его имя стало самым любимым именем, светочем и путеводной звездой трудящихся всего мира. Оно живет и будет жить в сердцах и умах всего прогрессивного человечества, призывая к неустанной борьбе за мир и социализм, за лучшее будущее, за свободную и счастливую жизнь, за братство людей, за коммунизм. Все, что связано с именем Ленина, бесконечно дорого и свято для советских людей.

Молодое поколение должно воспитываться на бессмертных идеях марксизма-ленинизма, на примере жизни В. И. Ленина.

2 марта в помещении Нижневартовской районной библиотеки состоялась читательская конференция на тему «Владимир Ильич Ленин — великий друг молодежи». Главное внимание было уделено речи В. И. Ленина на III съезде комсомола, который проходил в Москва со второго по десятое октября 1920 года.

На конференции присутствовало 30 человек. С докладом «Жизнь В. И. Ленина — великий пример для молодежи» выступила экономист райфинотдела Т. Спирина. «В чем проявилась неустанная забота В. И. Ленина о молодежи?» — об этом рассказала ученица 9 класса Н. Бабенко. Третий вопрос конференции — «Что означают слова В. И. Ленина «Молодежь должна учиться коммунизму» — раскрыла Л. Иванова, секретарь-машинистка райфинотдела. Н. Тихонов говорил о том, что значат слова «жить по Ильичу».

Конференция прошла в оживленной обстановке. В заключение была проведена литературная викторина на тему «Кто лучше знает жизнь В. И. Ленина?». Первый приз получила Л. Иванова, второй В. Ведров.

Т. ТАНИНА



В городе сибирских нефтяников Тюмени организовалось общество «моржей». Его члены — рабочие, служащие, научные работники и... музыканты. Чтобы регулярные зимние купания стали массовыми, тюменские «моржи» намерены привлечь в свою компанию всех, кто хочет быть здоровым, закаленным, выносливым и сильным.

На снимке: утро тюменских «моржей». Стойку у проруби делает «морж» с 17-летним стажем, «президент» общества, научный сотрудник Тюменского проектного и научно-исследовательского института лесной и деревообрабатывающей промышленности Вадим Николаевич Манокин. В воде — фрезеровщик Леонид Баев и преподаватель музыки Георгий Колобов.

Фото И. Сапожкова. Фотохроника ТАСС.



Сетевое планирование и управление

«цепочки» работ, которая определяет конечные сроки всей работы.

Эти «цепочки» в системе СПУ называются путями, а самую продолжительную — критическим путем.

В нашем примере, следуя по направлению стрелок, мы вполне начально могли проследить четыре пути:

Первый — 0, 1, 2, 3, 4, 5, 7, 9 — продолжительность 21 день.
Второй — 0, 1, 2, 3, 4, 6, 5, 7, 9 — продолжительность 24 дня.
Третий — 0, 1, 2, 3, 4, 5, 8, 7, 9 — продолжительность 29 дней.
Четвертый — 0, 1, 2, 3, 4, 6, 5, 8, 7, 9 — продолжительность 32 дня.

Внесенные в ходе строительства изменения дали дополнительные пути.

Пятый — 0, 1, 2, 11, 3, 4, 5, 7, 9 — продолжительность 23 дня.
Шестой — 0, 1, 2, 11, 3, 4, 6, 5, 7, 9 — продолжительность 26 дней.
Седьмой — 0, 1, 2, 11, 3, 4, 5, 8, 7, 9 — продолжительность 31 день.
Восьмой — 0, 1, 2, 11, 3, 4, 6, 5, 8, 7, 9 — продолжительность 34 дня.
Девятый — 0, 1, 2, 10, 7, 9 — продолжительность 19 дней.

Критическим путем в данном графике будет восьмой путь.

Только работы, лежащие на критическом пути определяют конечные сроки разработки. Сокращение любой из этих работ хотя бы на один день сократит ровно на один день и общую продолжительность всего строительства. Сокращение продолжительности работ, не лежащих на критическом пути, не влияет на конечные сроки. Так например, если пруд-отстойник будет построен вместо семи дней за пять, то общий срок от этого не изменится.

Знание критического пути позволяет сконцентрировать внимание руководителей и усилия исполнителей именно на тех работах, сокращение длительности которых даст сокращение конечного срока создания объекта. Оно позволяет правильно использовать резервы времени работ, не лежащих на критическом пути, наиболее рационально перераспределять наличные людские, материальные и финансовые ресурсы, и за счет этого добиться выигрыша во времени с наименьшими затратами.

Из рассмотренного примера видно, что сетевая модель чутко реагирует на все изменения в процессе работы, а это позволяет заблаговременно обнаружить узкие места и своевременно принимать меры по их устранению. Все работы сетевого графика легко шифруются. Так например, работа по испытанию резервуара получит шифр (5, 7). Для того, чтобы узнать какие работы должны предшествовать «событию» 7, достаточно отобрать шифр всех работ оканчивающихся цифрой семь. Таким образом, благодаря простой системе кодов вся сетевая модель может быть представлена в цифровом виде, что делает ее «понятной» для вычислительных машин.

Конечно, в нашем примере нет смысла применять электронно-вычислительную технику. Но представьте себе, что сетевая модель создана на комплексное обустройство нефтяного месторождения (что, кстати говоря, весьма возможно сделать), тогда все преимущества сетевого планирования и управления будут налицо.

Имея небольшую группу вычислителей и электронно-вычислительную машину с малой оперативной памятью, используя несложную систему кодов и показателей, можно легко алгоритмизировать многие процессы планирования, оперативного контроля и управления и полностью механизировать обработку большой информации. Это позволит руководителю в любое время принять грамотное, научно-обоснованное решение и дать задание исполнителям, не отсиживая с распухшей головой на многочасовых оперативных совещаниях.

Система СПУ — это инструмент в руках руководителей. Степень эффективности ее применения будет зависеть от того, насколько умело руководители будут пользоваться этим инструментом.

Коротко подведем итог. Система сетевого планирования и управления позволяет:

отобразить объем и структуру решаемой задачи с большой степенью детализации, определить события, свершение которых необходимо для достижения цели, выявить взаимосвязь между работами, разработать обоснованный план выполнения комплекса работ при участии квалифицированных специалистов и всех исполнителей, путем выявления «критических» работ и резерва времени эффективно использовать резервы и определить возможность их перераспределения с целью сокращения сроков, заранее анализировать результаты осуществления различных вариантов плана на ЭВМ, проверять эффективность различных предположений, анализировать альтернативные решения и выбирать наилучший вариант, быстро обрабатывать большие массивы отчетных данных и иметь исчерпывающую информацию о фактическом состоянии работ, осуществлять прогнозирование критических работ и концентрировать усилия на узких местах, систематически корректировать оперативные планы, исходя из фактического состояния всех работ; сочетать усилия централизации руководства с развитием инициативы и повышением ответственности руководителей организаций-исполнителей.

В заключение нужно отметить, что нередки случаи, когда руководители, составив сетевой график проведения какой-либо работы, вешают его на стенку и считают, что сетевое планирование внедрено, между тем как работа идет своим чередом. Такой график очень скоро перестает отражать реальное положение дел.

Функционирующая система СПУ — это не разовое мероприятие, а изменение всей системы и практики руководства работами. Внедряя систему СПУ, необходимо осуществить целый комплекс мероприятий организационного, учебно-вспомогательного, административного и технического характера. Только на этой основе возможно внедрение этого замечательного научного метода руководства и планирования.

В. ПАВЛОВ.



КИРГИЗСКАЯ ССР. Большой успех выпал на долю молодого математика из города Фрунзе Павла Панкова. Семнадцатилетний студент четвертого курса механико-математического факультета Киргизского государственного университета совершенно по-новому решил сложнейшую математическую задачу, которую долго не могла решить большая группа французских ученых, выступающих под псевдонимом Никола Бурбаки.

На снимке: Павел Панков — большой любитель шахмат.

Фото А. Клейменова.

Фотохроника ТАСС.



Два года в Выборгском районе Ленинграда работает самодеятельный спортивно-технический клуб «РВС» (ребят выборгской стороны), где занимается более 400 подростков.

На снимке: на занятиях радиокружка. Его руководитель сержант Василий Иванович Лысенко (слева), ученик 517 школы Петя Курганский (на переднем плане), Витя Обухов (116 школа) и Сережа Васильев (школа 120).

Фото А. Войчука.

Фотохроника ТАСС

МАТЕРИ

А. СКВОРЦОВ.

Говорят, ты ночами,
Тоскуя, не спишь,
Поясница болит нестерпимо.
Каждый день сквозь окошко
На запад глядишь,
Не идет ли сынок твой
Любимый.
Понимаю тебя, дорогая моя,
Все глаза ты свои
Проглядела.
Не пришли, не вернулись
Домой сыновья,
Оттого и не в срок
Поседела.
Сколько верст ты по жизни
Нелегкой прошла,
Сколько фронту
Послала пшеницы.
Ты победу и счастье
Народу несла,
Оттого и болит поясница...
Отдохни хоть сейчас
От прошедших невзгод.
Труд твой, мама,
Людьми не забытый.
Жив твой младший сынок
Он вернется вот-вот
И заменит всех братьев
Убитых.

Дом, в котором мы живем

В Нижневартовске есть дом.
В этом доме мы живем.
Дом брусовый, двухэтажный.
Внешне выглядел неважно.
Крыши дома даже птица —
Наш сибирский воробей —
Словно чучела, боится,
Не садится, хоть убей.
Марши лестничные... боже!
Упаси, чтоб не солгать,
При подъеме трезвый может
Сам черт ноги поломать.
На чердак попасть — задача.
Нет стремянок, лестниц нет.
Мастер сделал люк чердачный
Для пожарных семи лет.
Вдруг язык огня пробьется
На просторы чердака,
В люк тушителю придется
Лезть, царапая бока.
Если вы открыть решитесь
Створку, дверь без топора,
Непременно закричите
«Караул» — вместо «Ура»
С отоплением дело хуже.
Каждый день в квартирах лужи.
Трубы, вентиль лишь откроют,
Словно змеи зашипят.
«То, как зверь, они завоют,
То заплачут, как дитя».
Установлен вентиль главный
Прямо в спальне надо мной.
Потому утрами рано
Просыпаюсь, как больной.
Слышал я, что здание это,
Для надежного жилья,
Строят три зимы, три лета,
Завершенью нет конца.
«Дом не сдан, напрасны факты!»
Прочитав, протест пришлют.
Если дом не сдан по акту,
То зачем же в нем живут?

Литературная страница

В. ВОРОБЬЕВ.

ПЕСЕНКА КАПИТАНОВ

А мы опять уходим, мы уходим.
Взгляните нам в глаза
попристальней.
А по реке горланят пароходы.
Мы уходим.
Так похожи
Гурьбой стоят друзья на пристани.
Нам этот час запомнится едва ли,
И расставанье выглядит
надуманным.
Где мы с тобою якорь не бросали!
И повидали
Столько далей
И столько встреч, и радостей
загубленных.
Нам волосы измял ветрина шалый,
Как стяг, над мачтой солнышко
привязано.
Но все же нас вихрастые,
пожалуй —
Только жалость,
Поздно нарожались —
Мальчишки будут помнить
обязательно.
А мы опять уходим, мы уходим
От снов до снов, от пристани
до пристани.
Нас будят ледоходы, пароходы.
Мы уходим.
Наше хобби —
Мальчишечки глядят в глаза нам
пристально...
Мальчишечки, похожие на нас.

На Севере дальнем



Таежный перекресток.
Фото И. Сапожкова.
Фотохроника ТАСС.

РАССКАЗ

Сельский фельдшер

А. КОМПАНИЕЦ

Было за полночь, когда колхозному животноводу Андрею Ивановичу Пруткову стало плохо. От сильной рези в животе он часто терял сознание, с его морщинистого лба градом катился пот. Жена то и дело подносила ему воду. По ее бледным щекам текли слезы.

До рассвета было еще далеко, а мужу становилось все хуже и хуже. Медлить было нельзя. Анна Петровна торопливо накинула на себя пиджак и вышла на улицу. Шел проливной дождь.

Стук в дверь разбудил Николая Захаровича Ракова. Фельдшер включил свет и вышел на крыльцо.

— Кто здесь? Входите, — с тревогой сказал он.

В комнату вошла Анна Петровна.

— Муж умирает! — сказала она. От собственных слов ей стало страшно, и женщина зарыдала.

А через минуту они молча шли по улице. Женщина еле успевала за Раковым. Ноги вязли в липкой грязи.

— Ну и погодка, — нарушил тягостное молчание Николай Захарович.—Вы, наверное, промокли? — участливо спросил он свою спутницу.

Та не отвечала. За спиной фельдшера слышались всхлипывания. Он снял с себя плащ и бережно накинул его на плечи женщины.

...Больной был без сознания. На высокой белой подушке резко выделялось его восковое, осунувшееся лицо. Раков нащупал пульс. Анна Петровна с надеждой смотрела на фельдшера. Она знала его, верила этому пожилому, сильному человеку. Не раз он спасал людей, возвращал им здоровье и радость.

— Положение очень серьезное, — глухо сказал Раков. — требуется срочная операция.

...После укола Прутков открыл глаза. Узнав Ракова, слабо улыбнулся.

— Заболел, Захарыч, — прошептал старый животновод. — Нутро, как огнем, жжет.

— Потерпи, Андрей, вылечим, — успокоил его Раков. А сам тревожно думал: «Каждая минута дорога. Жизнь человека в опасности. Нужно немедленно везти Пруткова в районную больницу».

— Я пойду за машиной, — сказал Раков и быстро вышел.

Мучительно медленно тянулись минуты. Но вот за окном блеснул свет фар. Машина остановилась у ворот. Втроем вынесли больного и бережно уложили в кузове. Сюда же сел и фельдшер.

— Быстрее, — бросил он шоферу.

Машина тронулась, разбрызгивая лужи. Дождь усиливался. До районного центра было 18 километров. Дорога размыта дождями. Раков то и дело поправлял плащ на больном, щупал пульс. На первых же метрах пути Прутков потерял сознание.

Иногда грузовик натужно выл, готовый вот-вот остановиться. «Ну, милая, не капризничай, вези быстрей!», — мысленно обращался к машине старый медик.

Но вот дорога круто повернула вправо. На несколько мгновений лучи фар вырвали из темноты мокрые, поникшие деревья и кусок вспаханного поля. По расчетам Ракова, до больницы оставалось еще около двух километров. Он уже рисовал себе большую, чистую операционную и высокого сутуловатого хирурга, склонившегося над больным. Сколько раз вот так, ночью, в непогоду он приезжал с больными к хирургу, и тот всегда встречал его спокойным и уверенным взглядом.

Сильный толчок прервал мысли Ракова. Машина забуксовала. Все попытки шофера вывести машину из глубокой колеи ни к чему не привели. Хлопнула дверца. Шофер вылез из кабины.

— Куда угораздило! — ругая не то себя, не то машину, сказал он.

От неожиданности у Ракова перехватило дыхание. Дело принимало скверный оборот. Он подавил минутную слабость и тоном командира сказал шоферу:

— Пробуй еще, а я подтолкну.

Тот послушно влез в кабину. Мотор взревел. Николай Захарович уперся плечом в борт машины. Лицо и плащ облепило грязью, но машина оставалась на прежнем месте. «Что делать?» — лихорадочно думал он. Старый фельдшер знал, что через час-полтора спасти больного будет невозможно.

Он снова забрался в кузов, плотно укутал Андрея Ивановича и, открыв борт, позвал шофера.

— Подай мне его, только осторожно.

— Зачем? — не понял сразу шофер.

— Понесу в больницу.

Фельдшер бережно и крепко обхватил свою ношу и пошел по дороге. Через несколько шагов он растворился в беспросветной тьме ночи. А дождь все шел и шел...

Нести было тяжело. Раков задыхался. Он на минуту приостанавливался, чтобы перевести дыхание, и шагал дальше.

— Потерпи, Андрюша, осталось немного, — шептал он больному, хотя знал, что тот не слышит его. Скоро Николай Захарович совсем выбился из сил. Ему казалось, что сердце от страшного напряжения вот-вот вырвется из груди. Пот вместе с водой заливал лицо и глаза. «Совсем старый, расклеился». — мысленно ругал он себя. Каждый шаг стоил теперь ему неимоверных усилий. Но мысль о том, что жизнь человека в его руках, толкала вперед, заставляла идти.

Он вспомнил, с какой надеждой смотрела на него Анна Петровна. «Нет, я должен успеть спасти человека», — думал он. И снова шел. Чтобы отогнать хоть немного усталость, стал считать шаги. Один, два, три... сто. Казалось, дороге не будет конца.

За рощицей неожиданно совсем близко показались огоньки. Фельдшер собрал все силы и, как солдат, идущий на штурм, двинулся к районному центру. Все ближе и ближе. Вот и улица...

Где-то на горизонте бледной, серой полоской вставал рассвет. А по дороге, ведущей к больнице, шел уже немолодой, насквозь промокший человек, неся на руках больного.

— Скорее, — задыхаясь, прохрипел фельдшер сестре, когда вошел в приемный покой...

Больше часа в операционной шла борьба за жизнь колхозного животновода. А старый сельский фельдшер, бледный, измученный, прислонившись к стене, с нетерпением и тревогой ждал. Наконец, послышались шаги. Из операционной вышла сестра. На лице ее была усталая улыбка.

— Жив Андрюшка? — невольно вырвалось у него.

— Все в порядке, — тихо сказала сестра.

Редактор Г. БАБАНОВ.

Можем продать или передать со своего баланса на баланс предприятиям и организациям балки брусчатые в количестве 21 штуки, находящиеся в гор. Ханты-Мансийске. За справками обращаться в Мегионскую контору бурения.

Администрации.

НПУ «Мегионнефть» требуются для работы на энергопоезде:

1. Машинисты котлов среднего давления, работающих на жидком топливе.
2. Машинисты турбин среднего давления.
3. Дежурные щита управления.
4. Токарь 5 разряда.
5. Газоэлектросварщик.

За справками обращаться в отдел кадров НПУ.

Нижневартовское строительно-монтажное управление № 5 имеет в продаже дрова по цене 4-70, горбыль дровяной 1-50 за кубометр, дверки поддувальные топочные, задвижки печные, крючья-хомуты, нитки суровые, нитки белые, прокладки железнодорожные, очки защитные, ботинки кожаные, кислоту соляную, прибор фрамужный, коробки 2-х рожковые для электросетей, волосники, детали сантехнических технических узлов.

Обращаться: Нижневартовск, ул. Мусы Джалиля, № 39, СМУ-5.

Наш адрес: г. Нижневартовск, улица Пионерская, 6.

Телефоны: редактора — 1-23; зам. редактора, зав. отделом промышленности и ответственного секретаря — 1-31; зав. отделом писем, культуры и быта — 1-22; типографии — 1-22 (два звонка).

Нижневартовская типография управления по печати Тюменского облисполкома. Заказ 82.

С праздником вас, славные женщины!

Пролетарии всех стран, соединяйтесь!

ЛЕНИНСКОЕ ЗНАМЯ

Орган Нижневартовского районного комитета КПСС и районного Совета депутатов трудящихся Тюменской области

№ 30 (2388) Год издания 27-й | ПЯТНИЦА. 8 марта 1968 года | Цена 2 коп.



Взрывы сон детей не потревожат.
Не раздастся грохот батарей,
Если в дело мира сердце вложат
Сотни миллионов матерей!

Плакат художника А. Морозова.
Стихи И. Горина.

ДЕНЬ СОЛИДАРНОСТИ ЖЕНЩИН

В 58-й раз в этом году мировая общественность отмечает Международный женский день 8 Марта — праздник солидарности женщин в борьбе за равноправие, за демократию и социализм, свободу и национальную независимость народов, за мир во всем мире. В нашей стране этот день стал поистине всенародным праздником. Его отмечают в каждом трудовом коллективе, в каждой семье. Неисчислимо много дала Октябрьская революция советским женщинам. Впервые в истории Советская власть обеспечила женщине равные права с мужчиной во всех областях политической, хозяйственной, культурной жизни, раскрыла возможности для развития всех ее талантов и способностей. На протяжении всей полувековой истории нашего государства они были в первых рядах строителей нового мира. В трудные годы войны и в годы мирного строительства они рядом с мужчинами отстаивали завоевания Октября, самоотверженно трудились на благо Родины. В наши дни советская женщина — активный строитель коммунизма. Коммунистическая партия и Советское государство, повседневно заботясь об улучшении труда и быта женщин, создают для них все необходимые условия для сочетания счастливого материнства со все более активным и творческим участием женщины в производительном труде и общественной деятельности. По примеру советских тружениц вдохновенно трудятся свободные и равноправные их сестры в странах социализма, укрепляя мощь великого социалистического лагеря. В настоящее время женщины Советского Союза и других социалистических стран находятся в авангарде борьбы против американской агрессии во Вьетнаме. Они оказывают вьетнамским сестрам всестороннюю помощь. Велика роль советских женщин в международном женском движении. Из года в год крепнут их связи с прогрессивными организациями всего мира. Женщины капиталистических, колониальных и зависимых стран празднуют 8 Марта под знаком борьбы за свои экономические и политические права. У женщин всего мира общая цель — борьба против войны, бесправия и нищеты, за свободу и независимость, за мир и дружбу между народами, за счастье всех детей земли.

★ ★ ★

МАТЕРИ

А. ДЕМЬЯНОВ.

Одинаковы матери бесконечными думами
И ладонями жесткими... Сединою волос
И похожи плечами, от работы сутулыми:
Много тяжкого горя им нести довелось.
Не оценены полностью, позабыты-заброшены
Письма, письма солдатские в фиолетинках слез.
Вы простите нас, матери: за ветрами-порошами
Много дум незамеченно вслед войне унеслось.
Ваше счастье протопало сапогами кирзовыми,
Обелисками выметив вашу муку и боль.
Вы стареете, вырастив сыновей образованных,
Что, случается, заняты лишь самими собой.
И, бывает, стесняются ваших писем-каракулей,
Разыщите же, матери, отошлите таким
Дорогое, солдатское, что под Курском иль Красновом
Диктовал умирающий, обожженный танкист.
Чтобы юность не вянула,
Пелась песней беспечною,
Чтобы черному горю
Чью-то жизнь не обвить,
Суждено нашей матери
Беспонейство извечное,
Родниковая, чистая
Неприметность любви.



Большим уважением в топогеодезической партии НПУ «Мегионнефть» пользуется Нина Пинегина. Два года назад поступила на работу эта скромная девушка, не имеющая специального образования. Благодаря настойчивости и честному труду она в короткий срок освоила все виды камеральных работ.

Плодотворному труду способствует успешная учеба на заочном отделении института.

На снимке: студентка II курса Тюменского индустриального института Н. Пинегина за работой.

Фото М. ЛУТФУЛЛИНА.

ПЯТИЛЕТКУ — ДОСРОЧНО!

ХОРОШО ТРУДИТСЯ

Коллектив одной из лучших строительных организаций района — СМУ-5. План юбилейного года завершен на 113,7 процента, то есть в счет третьего года пятилетки выполнен объем работ более чем на 800 тысяч рублей.

Задание двух месяцев этого года по генеральному строительству перекрыто на 110 процентов, по строительству собственными силами — на 104 процента. Особенно отличились участки, возглавляемые И. А. Щепочкиным и В. Ф. Галиахметовым.

Этих успехов коллектив управления добился благодаря повышению производительности труда, четкой его организации.

В 1970 году мы сможем в основном теми же силами выполнять объем работ, в два раза превышающий план первого года пятилетки. Анализируя работу предприятия, можно с уверенностью сказать, что пятилетку коллектив сумеет выполнить за четыре с половиной года.

Н. МАМАЙ,
начальник планового отдела СМУ-5.



ДОБРЫЙ СТАРТ

Днем и ночью не стихает шум лесовозов на таежных трассах. Лесозаготовители района, встав на трудовую вахту пятилетки, работают с полной отдачей сил, изыскивая резервы для увеличения заготовки и вывозки древесины.

За февраль на нижние склады поступило древесины на 593 кубометра больше запланированного, причем перевыполнение произошло за счет поступления деловой древесины.

Коллектив Комсомольского лесопункта заготовил 5 309 кубометров древесины при плане 5 000.

Не отстают и труженики Октябрьского лесопункта, на 102,2 процента завершившие февральское задание. На нижних складах раскряжевано 13 284 кубометра древесины, из них 10 846 — деловой.

Это хороший старт работников лесной промышленности района в текущем году.

В. ВОРОБЬЕВ.

СТРОИТЕЛИ — НЕФТЯНИКАМ

К началу навигации в НПУ «Мегионнефть» запланировано построить три групповые установки для сепарации нефти, одну замерную установку и обустроить 22 новые скважины. Строительные работы на групповых и замерной установках ведутся силами СУ-12, а пятое строительно-монтажное управление занимается обустройством скважин. СУ-12 уже построило фундаменты под все установки. Промысловики доставили емкости на эти установки. В ближайшее время монтажники СУ-3 начнут монтаж.

СМУ-5 построило выкидные линии от девяти скважин Мегионского месторождения. В настоящее время ведутся работы на шести скважинах.

Строители спешат как можно раньше закончить свои работы. От этого зависит своевременная подготовка к навигации, успешное выполнение плана добычи нефти.

В. ГРИЦАЙ.

8 МАРТА — МЕЖДУНАРОДНЫЙ ЖЕНСКИЙ ДЕНЬ



С праздничным днем вас,
с предвестницей весны,
Славные женщины
нашей страны!

В СССР 78 женщин — Героев Советского Союза, 2 931 женщина — Герой Социалистического Труда, 425 женщин — депутатов Верховного Совета Союза ССР. 254 800 женщин — научных работников, 2518000 женщин — специалистов с высшим образованием, 408 900 женщин — врачей, 1 558 000 женщин — учителей.

Плакат художников Н. Бабина, Г. Гаупмана.
Стихи А. Жарова.

(Издательство «Агитплакат»).

ГЕРОИНИ ОГНЕННЫХ ЛЕТ

Анка-пулеметчица! Кто не помнит эту героиню фильма «Чапаев»? Но, вероятно, не все знают ее настоящее имя — Мария Андреевна Попова. Она была разведчицей, изучила пулемет, сражалась за власть Советов. Отшумела гражданская война, и Мария Андреевна, получив высшее образование, стала руководящим работником.

Храбро сражалась в Донбасском красногвардейском отряде, а затем в кавалерийском дивизионе сверстница чапаевской Анки — пулеметчица Феклуша Литвинова. Она защищала Царицын, громила деникинские банды в Закавказье и погибла в боях за Баку.

Высшей в то время награды — ордена Красного Знамени — была удостоена медицинская сестра Первой конной армии Таисия Плотникова. В критический момент боя она увлекла бойцов в атаку — и враг отступил.

Орденом Красного Знамени отмечен и подвиг телефонистки артдивизиона Латышской стрелковой дивизии Паулины Шведе. Под огнем противника она несколько раз исправляла телефонную связь у станции Стишь, и артиллеристы метко били врага.

В огненные годы гражданской войны воевала разведчицей Первого Черноморского отряда красных бронеплощадок Оля Филоненко. Потом, окончив курсы медсестер, девушка спасала от смерти многих защитников Царицына. В мирные дни Ольга Евдокимовна Филоненко стала врачом.

* * *

...Героическими подвигами в борьбе за Советскую власть, великим трудом прославлены биографии советских женщин. Красноречивее слов о пройденном пути говорят цифры и факты.

СТАТИСТИКА ЖЕНСКОЙ СЛАВЫ

Женщина — активный строитель новой жизни. Около 38 миллионов их — рабочие и служащие нашего народного хозяйства. Из каждых ста человек, занятых в промышленности, — 46 женщин, в строительстве — 29, в просвещении — 71, в здравоохранении — 86.

В дореволюционной России из каждой тысячи женщин (старше девяти лет) 863 были неграмотными. Сегодня из каждых пяти специалистов с высшим, средним специальным образованием три — женщины. 1 100 женщин — академики, члены-корреспонденты, профессора.

ХОЗЯЙКА ЭФИРА

Вооруженные до зубов чанкайшисты ворвались на корабль. Офицер с перекошенным от ярости лицом с группой солдат, орудующих прикладами винтовок, пробивается к радиорубке через заслон матросов.

Радистка корабля, забаррикадировав дверь, выстукивает открытым текстом на ключе: «Всем! Всем! Всем! Китайцы с Тайваня вероломно напали на советское торговое судно. Силой захватывают его!» Под ударами прикладов дверь начинает поддаваться, в образовавшуюся щель видно, как несколько солдат бросились к мачте с антенной. Догорает шифровальный блокнот, пора уничтожить рацию! Удар, другой...

По широкой, вечерней улице движется людской поток. На зеленый глазок светофора, резко набирая скорость, рванулась кавалькада машин. В этот мирный вечер едва ли кто заметил молоденькую девушку, которая медленно шла мимо шумных автобусных остановок. Перед взором мелькают кадры из только что увиденного и пережитого фильма, но на месте мужественной радистки в смертельной схватке с врагом — она сама. В последние секунды это она успела передать в эфир о трагедии, разыгравшейся на судне в чужих водах.

Лихорадочно бьется сердце, одна мысль сменяет другую. Отказавшись от ужина, молча легла спать. А утром, когда первые лучи восходящего солнца протянули к земле золотистые руки, пришло решение — буду радисткой!

Прошло два года. Мечта бередила душу. И вдруг... Неожиданно в девятом классе в программу введен новый предмет — радиоделo. Радости нет предела. Под руководством мастера спорта Галины Михайловны Лаптевой начались занятия. С трепетным волнением положила на ключ руку и отстучала первые в своей жизни точки, тире. Новый предмет требовал глубоких знаний физики, электротехники. Изучение дисциплины находило применение в жизни. Отдельные неудачи не огорчали, наоборот, появилось упорство и настойчивость.

Наконец, выпускной вечер. Вчерашней школьнице вместе с аттестатом зрелости вручают заветную книжечку радиста II класса! Хотелось как можно быстрей пробовать свои силы. Но на работу приняли только в качестве телефонистки. «Нет опыта» — заявили в отделе кадров. После дежурства на коммутаторе шла на радиостанцию, часами наблюдала за работой опытных специалистов. Часто удается самой на время сменить кого-нибудь у рации. Большую помощь в приобретении опыта снова оказывают Галина Михайловна, Ираида Тихоновна Аржиловская, участница Отечественной войны, добровольцем ушедшая на фронт.

А через десять месяцев Веру переводят на самостоятельную работу. Кажется, цель достигнута. Но беспокойное комсомольское сердце не дает покоя. Все чаще на газетных полосах рассказывается о рождении новых поселков и городов на месте безлюдной и суровой тайги. Невидимые радиоволны с Севера ежедневно приносят в Тюмень новые донесения. Сургутяне получили новый фонтан нефти, нефтеюганцы с успехом заканчивают строительство еще одного пятиэтажного дома, нижневартовцы просят подбросить побольше тягачей.



Сборы были недолгими, все имущество легко разместилось в небольшом чемоданчике, в руках — направление в Мегионскую контору связи. Приветливо встретила Веру северная земля. Слепило мартовское солнце, а таявший снег предвещал скорое наступление весны. Первые впечатления были немного омрачены появлением непролазной грязи, в единственном клубе шли картины с солидным стажем на экране.

Действительная жизнь здесь оказалась не такой уж романтичной. Но была любовь к работе, умение смотреть вперед. И все трудности оказались по плечу.

М. ЛУТФУЛЛИН.

Фото автора.

Л. ЗАВОРОТЧЕВА

ВЕРА МИХАЙЛОВНА

ОЧЕРК

О, сколько их, незамеченных,
Особым ничем не отмеченных,
Людей, отнрывающих путь!

— Здравствуйте, Вера Михайловна!..

А впрочем, я не помню, так ли встретились мы. Эту фразу а приготовила ей давно, незнакомой, но ставшей мне близкой женщине.

...Много еще нерасставленных точек над «и», много новых встреч, нераскрытых судеб, но эта, долгожданная, волнующая, останется, как остались слова: «Спасибо тебе, Вера, спасибо! Где бы ты ни была, люди от общения с тобой должны быть такими же чистыми, как ты».

Очерк «Во имя жизни на земле» не окончен. Продолжение его — Вера Михайловна Шлябина. Письмо спасенного ею Данилова — лишь эпизод из военной жизни семьи Лянник, самой Веры.

Все надежды рухнули. Немцы взяли город Ляду. Агрономический техникум из Пуховичей эвакуировался.

Учебу пришлось оставить. Вера вернулась в родную Блонь. Нерадостной была встреча с родными. Отец уехал в Лапичи — отвозить секретные документы в военкомат, а где-то уже под самой Блонью слышались раскаты боя. Все замерло в селе. Только вызывающе ярко зеленели сады, да солнышко ласкало хаты.

Вера, самая старшая из дочерей, каждый вечер допоздна ждала отца, успокаивая мать. А у самой на сердце было тревожно: вести о зверствах фашистов долетели и до их села. Немцы уже были в Осиповичах, когда вернулся отец. Двое военных, сопровождавших его, были убиты. А в это время по направлению к Бобруйску бесконечно тянулись обозы с ранеными. Немцы, используя подлую комбинацию с переодеванием, направляли их по тем дорогам, где была немецкая засада. Беспомощных и безоружных раневых красноармейцев расстреливали в упор.

Обоз с шестьюдесятью ранеными приближался к Блонн, когда в небе внезапно появились немецкие самолеты. Так началась война для пятнадцатилетней Веры Лянник. Израненный Данилов был первой жертвой той войны, которую увидела Вера на крестах «мессершмидтов».

Много написано и рассказано о войне, но разве можно рассказать обо всем, что осталось в памяти человеческой невыплеснутой болью воспоминаний?

Любовь Васильевна, мать Веры, вырыла за огородом окопчик, где она и Вера раненым оказывали первую помощь, а потом, ночью, уводили на сеновал. Их было много, нуждающихся в помощи. Ушел Данилов, ушли еще пятеро, а на сеновале по-прежнему было тесно. Девичьи платки и передники — все ушло на бинты.

За селом немцы разбили лагерь для пленных. Селяне и пленные занимались торфоразработками. Зачем был он нужен немцам?

— Выдумывали они самые нелепые работы, чтобы занять нас, — вспоминает Вера Михайловна. Мы копали торф и складывали его в штабеля, переносили с места на место. Был такой немец Куб, который лично придумал это занятие. Его заместитель руководил этими «работами».

По соседству с нами жили Жорж Рачковский и Филатенко. Гордые были люди. Однажды, когда немец начал избивать пленного, Филатенко и Рачковский бросились на него с лопатами... Казнили их в Бобруйске, а дом сожгли. Нас, соседей, сутки держали под прицелом автоматов.

Каждый из нас, уходя на работу, старался передать пленным что-нибудь из еды. Хотя и у самих-то все позабирали немцы. Помню, испекла я утром тыкву, взяла с собой на работу. А сама все время следила за немцем-надзирателем. Выбрала момент, когда он отвернулся, и бросила ее пленным. Но неловко сделала это, увидел проклятый. Били меня жестоко, не посмотрели, что девчонка...

Давно затянулся на руке шрам от побоев, но Вера не забыла тех унижений, которые ей пришлось пережить.

В пятнадцать лет у нее украли имя, выдав бирку с номером 355. Нормы по заготовке торфа все увеличивали, а паек был нищенски мал. Бургомистр Овсянников, предатель, донес,



Тюменская область. Антонина Георгиевна Григорьева — председатель исполкома Сургутского районного Совета депутатов трудящихся. Огромен и богат этот северный район. Его площадь превосходит территорию трех европейских государств — Австрии, Бельгии, Швейцарии вместе взятых. Здесь открыты и разрабатываются гигантские месторождения нефти, ведется строительство трубопроводов, нефтепромыслов, электростанций.

Биография Антонины Георгиевны похожа на судьбы тысяч коренных северянок. Родилась в семье бедняка-ханты в далекой таежной деревушке. Советская власть помогла Антонине Георгиевне получить педагогическое образование. Она много лет работала в школе, в комсомольских, партийных организациях Ханты-Мансийского национального округа Сибири.

Антонина Георгиевна — депутат Верховного Совета СССР. В делах и заботах проходят ее трудовые будни. На самолетах, оленьих упряжках на вертолетах и вездеходах уезжает она в тайгу, за многие сотни километров к нефтепромысловикам, строителям, лесозаготовителям — туда, где решается судьба экономических планов района, где нужно помочь людям решить неотложные дела с избирателями...

Много хороших, теплых отзывов можно услышать в Сургутском районе о коммунистке Антонине Григорьевой — человеке большого сердца, энергичном, деятельном руководителе.

На снимке: А. Г. Григорьева среди авиаторов Сургута.

Фото И. Сапожкова. Фотохроника ТАСС.

ПЕДАГОГИ

О ЛЮДЯХ ХОРОШИХ

Поздний вечер. Голубеют окна от сказочного света, льющегося с экранов телевизоров. Но вот и они гаснут. Все меньше и меньше огней в поселке. Но бессонно светятся окна вечерней школы. Там идут занятия. Нелегко после трудового дня решать сложные задачи, вспоминать полузабытые за годы перерыва в учебе формулы.

На помощь приходят учителя. Не от звонка до звонка, но и после уроков, и до их начала, и во время перемены объясняют они ученикам непонятное. Именно так работают два молодых математика, пользующиеся большим уважением как среди коллег, так и в коллективе учащихся, — Валентина Степановна Кияшкова и Антонина Матвеевна Печеркина. Эти две женщины совершенно не похожи внешне, с разной судьбой, разным опытом работы. Но есть у них и много общего. Прежде всего это большая любовь к своей работе.

Если вам хоть раз приходилось очень долго объяснять что-либо человеку, который с трудом разбирает ваши пояснения, вы поймете, какое это ценное качество — уметь быть сдержанным, терпеливым. У учителя плохое настроение, болит голова, какие-то неприятности — это никогда не отразится на его работе, если он обладает этим качеством. Мягким, спокойным голосом подскажет, поправит, обстоятельно объяснит.

Не удивится Валентина Степановна, да и Антонина Матвеевна тоже, если, выбрав свободную минуту днем, ученик придет домой к учителю для того, чтобы разобраться в сложном вопросе. Отложив все свои дела, примется объяснять.

Интересно и насыщенно проходят у них классные часы, классные собрания. Все, за что бы ни взялись молодые педагоги, делают они на совесть, старательно, отдавая все силы.

В школе рабочей молодежи обе они работают уже не первый год. До этого — институт, уроки в дневной школе. В вечерней не легче — пропуски, у учащихся не хватает времени хорошо подготовиться к уроку дома. И не пожалуешься родителям, когда у иного нерадивого ученика уже свои дети — школьники.

А любовь к работе видна во всем — в разговорах о ней, в деле. Мне пришлось побывать на уроках у обеих. Идет объяснение нового материала. Постукивает по доске мел, неторопливый голос выговаривает формулы. Кому непонятно? Антонина Матвеевна задерживается на сложном действии, пока всем не становится ясно, отчего вдруг здесь перед дробью появился минус.

Вызванный к доске ученик решает задачу. Валентина Степановна подходит к одному: «Не додумался? Ну подумай еще». Объясняет стоящему у доски: «Если величина выражена в разных единицах, что мы должны сделать?» Можно просто сказать: «Переведи минуты в часы», можно поправить, но лучше подвести ученика самого к мысли, что нужно сделать именно так и для чего это нужно.

Отзвенел последний звонок. Пустеют коридоры школы. Расходятся домой учителя. Дома ждет семья, домашние дела, ждут книги, ждут уроки, что будут завтра, послезавтра.

Г. ВОРОНОВИЧ.



Труд становится призванием

Восемнадцать лет отдала любимому делу медработник Ваховского фельдшерско-акушерского пункта Нина Потаповна Тихонова. С каждым годом накапливались знания, обогащался опыт, крепла любовь и избранной профессии.

В Ваховске Нина Потаповна живет два года. Жители поселка с уважением отзываются об этой скромной, общительной женщине.

На снимке: Н. П. Тихонова.

Фото В. Садовского.

что Вера сеет смуту среди рабочих, помогла сбежать домой десятилетней Софье. Веру доставили в Блонь и хотели расстрелять, как агитатора. Любовь Васильевна спасла дочь, откупившись последним добром.

А когда созрела рожь, немцы придумали новую повинность — сдачу соломенных снопов. «Тот, кто сдаст больше, будет награжден железным крестом», — разъяснял бургомистр Овсянников.

— Немало этот Овсянников бед принес, сколько слез из-за него пролилось. После войны скрылся, но и его нашла расплата. Отца вызывали в Минск опознать его. А кто ж его не узнал бы, даже с перекрашенными волосами? — говорит Вера Михайловна.

Семья Линник не выполнила распоряжение, семнадцать снопов соломы едва не лишили жизни детей и взрослых. Овсянникову была дана взятка, и расстрел отменили.

В Марьиной Горке был паточный завод, где работал брат Михаила Игнатьевича Линник — Степан Буценец. Скорбная весть пришла оттуда — Степана и жену его казнили за то, что они отправляли партизанам сахар, а детей их секли ветками шиповника. Эта жестокость немцев не остановила ни Веру, ни ее мать Любовь Васильевну. Ольховое болото, начинающееся сразу за домом, тянулось далеко к лесу, а оттуда приходили партизаны. И снова Вера передавала продукты, одежду.

Скупо звучат сейчас строки письма подполковника Зинченко из Пуховичского военкомата: «Семья Линник во время Великой Отечественной войны проживала на оккупированной территории. В период оккупации Линник по мере возможности помогали бежавшим из плена и выходившим из окружения военнослужащим Советской Армии, а также партизанам». Но сколько за этими строками кроется мужества Веры и ее матери, не склонивших головы перед врагом! Не железным крестом, а благодарной памятью спасенных ими людей отмечены их военные будни.

Взволнованная Вера Михайловна вспоминает все новые и новые эпизоды военных лет. Знал ли Данилов, что в Белоруссии оставит сестру?

— Да, для него я осталась в Белоруссии, в Блонн. После мы ни разу не встречались. Ну что ж, нет у меня брата, значит будет.

А сколько их по стране, запомнивших ее хрупкой девчонкой?

У Веры добрые глаза. Спокойные, мудрые. Они видели многое, в них остается молчаливое утверждение всего того, что она сказала. Материнская мягкость в улыбке — все, все очаровывает в ней. У них с Дмитрием Васильевичем трое детей. Старший, Женя, учится в водном институте в Новосибирске, Лина работает в Минске на заводе, а Дима учится в 9 классе.

Война крепко подорвала здоровье Веры Михайловны. Но непоседливая по натуре своей, она не может сидеть без дела. Добрым словом вспоминают ее в СУ-12. В 1964 году она пришла на должность техника-механика. Все завезенное оборудование на 4,5 миллиона рублей было буквально смешано с грязью, разукомплектовано, без паспортов. Она нашла хозяев, каждой детальке определила место.

Сейчас она занимает очень скромную должность — контролер в клубе. Ее в Мегионе знают многие. Беда ли, горе ли какое у кого, всякому найдет слово поддержки, деньгами поможет. Отзывчивое сердце у человека, щедрое на доброту.

Время идет. Вот и последний, Димка, изобретатель, как его зовут в поселке, через год поедет учиться в институт. И будет писать так же, как писала Лина: «Мама, ну что ты просишь, чтоб я писала больше? О чем я буду писать? Тебя интересует мое здоровье. Здоровье, как здоровье». А матери всегда важны именно пустяки, ставшие основой материнской заботы.

В силу разных обстоятельств жизнь сталкивает человека с хорошим и плохим, ну, мол, каков-то ты на поверку? Пройдя трудности, человек обретает уверенность, познает цену хорошего. Не у всех, конечно, так. Вера Михайловна щедро делится этой уверенностью, познав трудности в борьбе за хорошее. Уж она-то знает этому цену!

УМЕЛЫЕ РУКИ ЕВГЕНИИ ПЕТРОВНЫ

Луч весеннего солнца золотит ткань. Над рабочим столом склонилась женщина, что-то вычерчивая, отмеряя. Евгения Петровна Кияева работает в уголке раскроя готового платья в магазине «Маяк».

Меньше года живет в нашем районе Евгения Петровна. Приехала сюда с Оренбуржья. Быстро привыкла к новым местам, освоилась в новом коллективе. Я не ошибусь, если скажу, что и в коллективе работниц «Маяка» быстро привыкли к этой внимательной, доброй и отзывчивой женщине.

— Работа моя — самая обычная, — говорит Евгения Петровна. — Нет в ней ничего особенного. Это, можно сказать, домашний труд любой женщины.

Уметь найти в обычном труде что-то интересное, не совсем обычное, особенное — характерно для Е. П. Кияевой. Она не только аккуратно выполнит заказ покупателя, но еще и посоветует, как лучше использовать для фасона ту или иную ткань. Самые взыскательные и модные покупательницы полностью доверяют вкусу закройщицы. А желающие смогут тут же после раскроя примерить сметанное платье. Это очень удобно.

В своей работе Евгения Петровна постоянно думает о том, чтобы заказчик был доволен. О результатах этого можно судить хотя бы по тому, что клиентов у Евгении Петровны всегда много.

Различные работы выполняет Евгения Петровна. Многолетний опыт работы в швейных мастерских помогает ей. По просьбе заказчика она укоротит или переделает любое готовое платье, пальто. За трудолюбие и внимание к людям Евгения Петровна Кияева имеет благодарности от заказчиков.

Обычная женская работа. Скольким обязаны мы заботливым и умелым женским рукам, ежедневно занимающимся трудом! Любой повседневный труд женщины уважаем всеми. Мы благодарны женщине, ее постоянным заботам, благодарны добрым, заботливым рукам Евгении Петровны Кияевой.

Н. НИКОЛАЕВА.



● *Творчество юных*

А. НОВОСЕЛЬЦЕВА

Наши мамы

Есть в месяце марте особенный день,
Всегда для народа желанный.
Встречают его на Советской земле
Строгие, добрые мамы.

В войну они вместе с отцами шли в бой.
Страну от врагов защищали,
Стояли за Родину плотной стеной,
За счастье людей погибали.

Война отгремела, спокойно в стране.
Свободны советские люди.
О женщинах слава идет по земле,
И подвиги их не забудут.
Любая профессия им по плечу:
Шофера, врача, инженера.
В работе они, как и прежде в бою,
Для нас остаются примером.

К маминому празднику

— Ребята, скоро мамин праздник — день 8 Марта. Сегодня мы с вами должны сделать подарки своим мамам и бабушкам, — говорит притихшим второклашкам Ольга Тимофеевна Борисова.

Через несколько минут, выслушав задание учительницы, малыши взялись за работу. Нужно склеить конверт, чтобы сложить в него вышивку и открытку, вставленную в рамочку. Одни малюют, другие стригут. У этого мальчишки уже вся бумага изрезана, а конверта нет. Ольга Тимофеевна подходит к каждому, склонившись, объясняет, исправляет ошибки.

У Шурочки Малевич, девчушки с черными глазами, лучше всех получилась салфетка. На ней виден четкий рисунок. На лугу — утята, летит бабочка на цветок.

А вот Игорь Бочкарев опять распарывает, завтра будет вышивать снова, не нравится самому своя вышивка.

А потом ребятишки поют:

Сегодня мамин праздник,
Сегодня мамин день...

Подготовка прошла. Сегодня утренник, праздник мам, а также и Ольги Тимофеевны, человека, отдающего свою большую душу детям.

Г. КИРПИЧЕВА.

СМЕШИНКИ

— И как это мама догадалась, что ты не умывался?
— Я забыл намочить мыло.

* * *

— Мамочка, купи мне яблок.
— Поздно, доченька, яблоки уже спят.
— Это маленькие спят, а большие еще нет.

* * *

— Слушай, женушка, вычеркни-ка Петренко из списка приглашаемых на именины.
— Почему? Он же твой друг.
— А он уже не предместкома: вчера Григоренко избрали. Вот его-то и занеси в список.

* * *

Она: — Ты покончишь с собой, если я не соглашусь стать твоей женой?
Он: — Конечно, я всегда так поступаю.



Можно было трогаться в путь. Но Петро, глянув куда-то в край неба, сказал: — Э, однако, к вечеру опять шаманом ветер завоет. не успеем до поселка. Евдокия, его жена, не обращая внимания, привязывала к нарте сынишку.

— Поехали, поехали, Петро, олени сытые, успеем, — говорила она. — На ферме зверей нечем кормить, а он — метель.

Рыба, уложенная в мешки, возвышалась на нескольких нартах.

До поселка оставалось километров двадцать, когда по заснеженному полю ветрина погнал косые вихри поземки. Малыш, слоено чувствуя надвигающуюся метель, захныкал.

— Ничего, Николка-мужичонка, олени нас не подведут!— бросила сыну через плечо Евдокия.

— Мам, мам, когда деревня?

— Э, сыпок, скоро...

Олени уже не бежали, а шли шагом. Последние километры тянулись бесконечно. Но вот вскоре обоз из шести нарт остановился у конторы.

— Принимать рыбу человека давайте,— крикнула Евдокия.

— Да у тебя же щеки белехоньки, — сказала ей уборщица тетя Катя.

— Ветер крепко целовал, — ответила Евдокия и снова взялась за хорей. *Л. ЗАВОРОТЧЕВА.*



Второй год существует в Нижневартовске детская музыкальная школа. Учащиеся занимаются на двух отделениях по трем специальностям — аккордеон, баян и фортепьяно. Сейчас в школе идет усиленная подготовка к конкурсу, который будет проходить во время мартовских каникул в Ханты-Мансийске.

На снимках: (справа) преподаватель Л. Л. Кузнецова занимается с ученицей 4 класса по классу фортепьяно, (слева) ученица 2 класса по классу аккордеона.



Накануне восьмого...

Покупатель продавцу:

— Какой размер платья должна носить женщина средних лет?

— Рост?

— М-мм... — Он порылся в кармане и извлек бумажку: — один метр шестьдесят два сантиметра...

— Объем бюста?

— 82 сантиметра, — отвечал покупатель, заглянув снова в бумажку.

— Объем бедер?

— З-з...з..., гм... эте девять сантиметров.

— Каков цвет волос?

— Эх, забыл записать!..

* * *

Седьмого марта в мужской очереди в магазине царил боевой дух соревнования — каждый стремился быть первым у прилавка.

* * *

— В жизни раз бывает восемнадцать лет, — с грустинкой поет Люся, вспоминая, как трогательно внимателен в ту пору был Виктор.

— Раз в году бывает этот женский день, — облегченно напевает утром девятого ее муж Виктор.

Л. ТАЛИЦКАЯ.

Молодцы, мальчики!

Мальчишки вместе с преподавателем физики А. П. Ситниковым старались вовсю. Надо не ударить в грязь лицом, 23 февраля девочки подготовили хороший вечер. Теперь их очередь. И что ж, кажется, не ударили. В зале — тишина. На сцене — мужской президиум ведет торжественное собрание, посвященное дню 8 Марта. Доклад делает «магистр филологических наук» Александр Буруцкий.

Вдруг — темнота. Шум, треск. Зажигается зеленый свет. На сцене тройка. Очень напоминающая знаменитую тройку—Балбеса, Бывалого и Труса. «Теперь вы поняли, в чем заключалась операция «ы»?».

А потом на сцене две русские красавицы в красных сарафанах поют частушки. Это Александр Буруцкий и Валерий Труфанов. Их вызывают снова. Саша просто плывет по кругу.

Большим успехом пользовались спортивно-шуточные выступления Валерия Берсенева и Аркадия Новоселова.

На вечере было вручение шуточных подарков и лотерея.

Девчонки остались очень довольны.

Г. СЕВЕРИНА.

Андрюшка, Андрюшка, Андрюшка!
Подходит на цыпочках мама.
Ты спишь на большущей подушке,
Овеянный сказками-снами.
Андрюшка, курносый Андрюшка!
Луна загляделась в окошко,
Спят вместе с тобою игрушки,
Тихонько мурлыкает кошка...
Вот спишь и не знаешь, что где-то
Ученые, инженеры
Готовят тебе ракету,
Чтоб ты полетел на Венеру,
Что ты — Лобачевский, Есенин,
Что миром ты принят и признан,
Что ты коммунист от рождения,
И будешь ты жить в коммунизме.

С. КУЗНЕЦОВ

ВОРОБЬИ

На морозе, на ветру,
В сквере на дорожке
Воробьишки поутру
Собирают крошки.
Ветер дует в хвост и в бок,
Перышки тревожа.
Прыг да скок, прыг да скок
Пока нет прохожих.
Холода куют ножи —
Воробьишкам туго.
— Чуть жив?—Чуть жив,—
Говорят друг с другом.
«Не бездельничай!
Не стой!»
Холод не велит им.
...А ночуют под стрехой
Дружным общежитьем.

Очередное заседание литературного объединения переносится с 9 на 16 марта. Часы занятий остаются прежние.

Редактор Г. БАБАНОВ.

Нижневартовское строительно-монтажное управление №5 имеет в продаже дрова по цене 4-70, горбыль дровяной 1-50 за кубометр, дверки поддувальные топочные, задвижки печные, крючья-хомуты, нитки суровые, нитки белые, прокладки железнодорожные, очки защитные, ботинки кожаные, кислоту соляную, прибор фрамужный, коробки 2-х рожковые для электросетей, колосники, детали сантехнических технических узлов.

Обращаться: Нижневартовск, ул. Мусы Джалиля, №39. СМУ-5.

Нижневартовская типография управления по печати Тюменского облисполкома. Заказ 32.

Пролетарии всех стран, соединяйтесь!

ЛЕНИНСКОЕ ЗНАМЯ

Орган Нижневартовского районного комитета КПСС и районного Совета депутатов трудящихся Тюменской области

№ 31 (2389) Год издания 27-й | ВТОРНИК. 12 марта 1968 года | Цена 2 коп.

ПЯТИЛЕТКУ—ДОСРОЧНО!

СВЯЗИСТЫ ГОТОВЯТСЯ К НАВИГАЦИИ

Недалека навигация. Усиленно готовятся к ней нефтянини и строители, речники и рыболовы. Горячая пора близится и для работников связи.

Сейчас работнини Мегионсного отделения связи НПУ «Мегионнефть» подготавливают к работе радиостанцию. Ремонтно-профилактическими работами заняты монтеры радиосвязи А. М. Щербинин и С. В. Сипайлов, а руководит ими инженер В. М. Середа.

С началом нефтяной навигации все скважины нефтепромыслового управления будут обеспечены бесперебойной круглосуточной радиосвязью.

Н. ГВОЗДЕВА.



Красноярский край. Добрая слава идет на строительстве Назаровской ГРЭС о бригаде кавалера ордена Ленина Василия Ивановича Белоничева. Этим коллективом собраны все шесть работающих на ГРЭС агрегатов.

Сейчас бригада ведет сборку седьмого уникального блока мощностью полмиллиона киловатт.

На снимке: бригадир монтажников В. И. Белоничев (справа) и слесарь В. А. Городков.

Фото Ю. Бармина.

Фотохроника ТАСС

ПОЛИТИНФОРМАТОР

В УСТНОЙ политической агитации появилась новая фигура, позволяющая серьезно поднять ее воспитательную и мобилизующую роль в коммунистическом строительстве, — политинформатор. Стало ясно, что политинформатор должен быть человеком, подготовленным во всех отношениях. Политическую информацию может нести в массы и директор предприятия, и главный инженер, и главный механик, партийные и профсоюзные активисты, руководители цехов, отделов, мастера. В СМУ-5, например, политинформаторами утверждены главный инженер Б. М. Ольховский, начальник планового отдела Н. П. Мамай, главный бухгалтер управления В. В. Баруздин, начальники участков, в АТК — главный механик А. С. Малков, инженер по технике безопасности А. Д. Бобринский и другие руководящие работники.

Существенное значение имеет специализация политинформаторов, от чего в большой мере зависят качество и действенность агитации и, следовательно, ее идейно-политическое влияние на трудящихся. В политической агитации есть четыре направления, которые следует положить в основу специализации политинформаторов: информация трудящихся по политической, экономической, культурной жизни страны и международному положению.

ПОЛИТИЧЕСКАЯ жизнь в нашей стране определяется Программой КПСС, политикой Коммунистической партии. Поэтому какую бы тему ни избрал политинформатор, по каким бы проблемам не специализировался — в первую очередь он обязан хорошо знать и понимать эту политику, быть последовательным пропагандистом этой политики. Информировать население о политической жизни страны — значит раскрывать политику партии, доводить до сознания людей смысл и цель партийных решений, какой бы сферы они ни касались.

Но информация о политической жизни страны не может исчерпываться одним, пусть даже самым добросовестным разъяснением партийных и советских документов. Главная цель политинформатора — не только раскрыть решения партии и правительства, но и воодушевить трудящихся на претворение их в жизнь. Об этом всегда следует помнить.

ГЛАВНАЯ экономическая задача Коммунистической партии и советского народа — создание материально-технической базы коммунизма. Л. И. Брежнев в докладе «Пятьдесят лет великих побед социализма» говорил: «Основной плацдарм борьбы советского народа за победу коммунизма — это экономика, создание материально-технической базы коммунизма. От того, как мы будем развивать народное хозяйство, в решающей мере зависят и темпы движения вперед советского общества, и ход соревнования двух мировых систем, и наш вклад в развитие мирового революционного процесса». Экономическая жизнь страны определена Директивами XXIII съезда партии, последующими постановлениями пленумов ЦК КПСС. Партия выработала новую экономическую политику, цель которой — способствовать созданию наилучших условий для ускорения темпов технического прогресса, повышения эффективности общественного производства и развития производительных сил. По-новому работают в стране тысячи промышленных предприятий. Долг политинформаторов — умело, по-деловому раскрывать в своих беседах суть и значение разработанных партией экономических мер. Учить людей хозяйствовать, воспитывать в них сознательное отношение к экономическим преобразованиям, разъяснять, какова в этих преобразованиях роль самих трудящихся. Такая информация нужна для того, чтобы каждый член любого производственного коллектива видел плоды своего труда, старался работать лучше, производительней. Политическая информация об экономической жизни должна быть повседневной заботой каждой партийной организации.

РЕГУЛЯРНАЯ информация населения о культурной жизни страны имеет большое политическое значение. Перед политинформаторами, специализирующимися по вопросам культуры, стоит очень ответственная задача— умело использовать всю ее могучую силу для духовного роста людей, для воспитания трудящихся в коммунистическом духе. Партия требует, чтобы духовный мир человека всегда был в поле зрения каждой партийной организации.

ЧЕТВЕРТОЕ направление в специализации политинформаторов — международное положение. Информаторы обязаны систематически разъяснять внешнеполитический курс КПСС, шаги партии и правительства по тем или иным международным событиям. Актуальных международных проблем много и всесторонне охватить их не так-то просто. Но партийные организации могут построить специализацию политинформаторов по тем основным районам, к которым приковано внимание советских людей. Важно, чтобы трудящиеся всегда знали о происходящих событиях на всем земном шаре. Практика показывает, что специализация политинформаторов нужна. Это позволяет им изучать определенную область и выступать квалифицированно перед слушателями. В строительно-монтажном управлении № 5 так и делают. С большим вниманием слушают работники управления своего политинформатора Илью Александровича Щепочкина. Он международник, избрал интересующую его тему, побывал на семинарах и теперь выступает в своем коллективе с квалифицированными беседами, умело, в доступной форме разъясняет рабочим политику нашей партии, разоблачает реакционный курс правительств империалистических стран и в первую очередь США.

Побывал во многих бригадах политинформатор Виктор Сержанский. Его беседа на моральную тему насыщена примерами из жизни коллектива управления и вызывает живой интерес у рабочих. О перспективах развития нефтяной промышленности в нашем районе проводит информацию главный инженер СМУ-5 Борис Михайлович Ольховский.

Однако, далеко не все политические информаторы серьезно и ответственно относятся к важному поручению. Первичным партийным организациям следует пересмотреть свое отношение к политинформаторам, наладить их учебу, повседневно помогать и контролировать их работу. В основу деятельности политинформаторов следует положить пропаганду решений XXIII съезда КПСС, подготовку к 100-летию со дня рождения великого пролетарского вождя и учителя В. И. Ленина. Дальнейшие успехи политической агитации зависят от того, как будут относиться партийные организации к этому важнейшему делу.

НОТ—В ПРОИЗВОДСТВО!

Под таким девизом 5 марта в клубе «Нефтяник» состоялся семинар по научной организации труда руководителей нефтепромыслов, цехов и лабораторий нефтепромыслового управления. С обзором о состоянии научной организации труда у нас в стране и за рубежом выступил начальник лаборатории научной организации труда объединения «Тюменьнефтегаз» Виктор Павлович Зотов. О внедрении научной организации труда в электромеханическом цехе НПУ рассказала инженер по НОТ Соседкина.

Л. ТАЛИЦКАЯ.



ЛЕНИНГРАД. Турбостроители Металлического завода имени XXII съезда КПСС в третьем году пятилетки значительно увеличивают выпуск турбин различной мощности, в том числе и паровых энергетических блоков мощностью 300 тысяч киловатт.

На снимке: токарь А. Шишенин (справа) и подручный В. Тимофеев замеряют бандаж лопаток ротора паровой турбины мощностью 300 тысяч киловатт.

Фото П. Федотова, Фотохроника ТАСС

К 100-летию со дня рождения В. И. Ленина

Было это в 1943 году в немецком городке Эйслебене. На дворе металлургического завода под зоркими взглядами охранников копошились люди. Именно копошились, несмотря на злобные окрики «шнель, шнель!». Но нет, быстро работать они не будут! Угнанным

ДВА ПАМЯТНИКА

на чужбину советским людям велено разобрать металлический лом— вывезенные из России и Польши станки и холодильники, плуги и даже кровати. Все это пойдет на переплавку, будет обращено в оружие и повернуто против своих же. Вот почему люди на дворе не спешили.

И вдруг среди груды лома — знакомый силуэт. Ленин! На земле лежала большая бронзовая статуя вождя. Ленинский прищур глаз, родные черты. Замерев от нахлынувших чувств, люди стояли перед памятником. Что делать?

Спасти статую любой ценой, пусть это будет цена жизни, — так решила подпольная организация советских военнопленных, действовавшая в лагере.

Памятник заложили крупными кусками металла. Образовалась гора, которую, разумеется, быстро обнаружили эсэсовцы.

— Что это?

— Громоздкие материалы, они не подходят для печи.

— Разрезать!

— Нет мощных аппаратов.

Но это была лишь отсрочка. Статуя лежала возле металлургического цеха. Каждую минуту ее могли обнаружить. И тогда...

Подпольная группа решила связаться с немецкой антифашистской организацией, действовавшей в Эйслебене.

В состав антифашистской организации входили немецкие инженеры. С их помощью памятник был отвезен в глухой угол заводской территории и основательно запрятан. Здесь он и лежал до 1945 года.

Долгое время не удавалось установить, откуда гитлеровцы вывезли статую. Наконец узнали: из города Пушкина. Тогда бригада молодых сталеваров из Мансфельда отлила памятник Эрнсту Тельману, и он был отправлен в Пушкин. Так и стоят два памятника, символы неразрывной связи между братскими партиями двух стран: Ленин — на немецкой земле, Тельман — на русской.

НАШ КАЛЕНДАРЬ



13 марта исполняется 80 лет со дня рождения выдающегося советского педагога и писателя Антона Семеновича Макаренко (1888 — 1939). Он осуществил беспримерный в педагогике опыт массового перевоспитания детей — правонарушителей и беспризорников, организовав колонию имени М. Горького, а затем трудовую коммуну имени Ф. Дзержинского, и создал научно обоснованную методику воспитательной работы с детским коллективом. А. С. Макаренко написал широкоизвестные книги о коммунистическом воспитании «Педагогическая поэма», «Флаги на башнях», «Книга для родителей» и другие.

Фотохроника ТАСС

Совет специалиста

ЗАМЕНИТЕЛЬ ОЛИФЫ В СТРОИТЕЛЬНОМ ПРОИЗВОДСТВЕ

Олифа — дорогостоящий дефицитный строительный материал. Однако при отделочных — малярных работах олифа расходуется в больших количествах. Очень много расходуется ее на приготовление масляных шпаклевок, на проолифку стен, потолков, полов. Можно ли обойтись при приготовлении шпаклевки под масляные покрытия без олифы и без проолифки покрытий и в то же время сохранить качественность отделки и материала? Да. Можно. И не только можно, даже это делать нужно, необходимо. Ведь ликвидация применения в строительстве олифы намного увеличит населению объем производства питательных продуктов, так как олифа приготавливается из растительных масел.

Замена олифы минеральными веществами даст возможность использовать масло для приготовления пищевых продуктов, в которых нуждается население. Нужно готовить безмасляную шпаклевку. Что такое безмасляная шпаклевка и как ее приготовить? Безмасляная шпаклевка приготовляется из рядовой молотой или гашеной извести, молотого мела, животного клея, хозяйственного мыла и воды. Мыльно-клеевую эмульсию получают путем растворения одного килограмма клея в пяти литрах горячей воды и полутора килограммов мыла в таком же количестве горячей воды; клеевой и мыльный растворы смешивают. Для приготовления шпаклевки поступают так: в растворомешалку заливают 20-30 литров воды, засыпают 50 килограммов молотой извести (или 50 литров известкового теста) и перемешивают в течение 5-6 минут. После этого закладывают в мешалку 50 килограммов меловой пасты, заливают приготовленную ранее мыльно-клеевую эмульсию и продолжают перемешивать еще 8-10 минут. В заключение смесь следует пропустить через вальцовую краскотерку. Масса получится тонко протертой и пластичной.

Известково-меловая шпаклевка используется для обработки оштукатуренных и бетонных поверхностей. Основание предварительно увлажняется; поверхность перед шпаклевкой проолифливать не нужно, так как в этом случае нарушается связь между шпаклевкой и основанием. Первый слой шпаклевки наносится резиновым шпакелем. Второй слой выполняется стальным шпакелем, не дожидаясь полного высыхания первого слоя. Нанесение шпаклевки можно производить, используя электрокраскопульты, в этом случае у краскопульта нужно несколько увеличить распылительное отверстие. Бригада отделочников из десяти человек производит шпаклевку поверхности тремя звеньями. Первое звено из двух человек очищает поверхность и производит частичную подмазку с предварительной обработкой этих мест грунтовкой (мыловар). Второе звено, состоящее также из двух рабочих, увлажняет поверхность и покрывает грунтовкой (мыловар) прошпаклеванные участки. Третье звено из пяти человек наносит удочкой шпаклевку на стены и потолки, разравнивает ее шпакелями с удлиненными ручками. Моторист обслуживает электрокраскопульт. Масляная окраска поверхностей, обработанных известково-меловой шпаклевкой, производится без предварительной огрунтовки.

Полностью просохшее основание перед окраской очищают мелкозернистой наждачной бумагой. Краска наносится пистолетом-распылителем, кистями или валиками. Второй слой краски наносится через четыре-пять дней, так как цвет первого слоя при высыхании несколько изменяется, второй же слой краски защищен от воздействия извести, содержащейся в шпаклевке; при высыхании он сохраняет глянцевую поверхность. Окраска водными клеевыми составами производится обычным способом, без каких-либо изменений существующей технологии. Храниться в таре известково-меловая шпаклевка может неограниченное время. Однако открытая шпаклевка должна быть залита водой во избежание ее затвердения. Не допускается разбавлять водой загустевшую шпаклевку. Для этой цели применяется мыльно-клеевая эмульсия. Применение данной шпаклевки с нанесением при помощи электрокраскопульта сокращает продолжительность отделки здания, облегчает труд маляров и повышает качество работ.

Применение известково-меловой шпаклевки показывает, что отделка каждых ста квадратных метров поверхности под масляную и клеевую окраску удешевляется на 13 рублей за счет снижения трудовых затрат, ускорения сушки и отказа от применения олифы.

А. ВЕРЕТЕННИКОВА,
мастер отделочных работ СУ-12



Львовский скульптор заслуженный деятель искусств Украинской ССР Яков Ильич Чайка завершил работу над скульптурным портретом основоположника научного коммунизма Карла Маркса.

На снимке: скульптор у своей новой работы.

Фото Ю. Шаповала. Фотохроника ТАСС.



Демократическая Республика Вьетнам. *Большинство цехов Ханойского трансформаторного завода в настоящее время эвакуированы из столицы из-за варварских налетов американской авиации. Но рабочие и служащие завода продолжают напряженно трудиться. Производственный план прошлого года они завершили на 19 дней раньше срока.*

На снимке: работники отдела технического контроля осматривают генераторы, готовые к отправке.

Фото ВИА—ТАСС.

Природа и человек

БЕРЕЧЬ ПРИРОДНЫЕ

Природа и ее ресурсы в Советском государстве составляют естественную основу развития народного хозяйства, служат источником непрерывного роста материальных и культурных ценностей, обеспечивают наилучшие условия труда и отдыха народа. В Директивах XXIII съезда КПСС по пятилетнему плану развития народного хозяйства СССР на 1966 — 1970 г.г. предусматривается значительное выявление и вовлечение в хозяйственный оборот новых природных ресурсов нашей страны, на основе чего существенно улучшается размещение производительных сил на ее территории. Это вызывает необходимость установления системы мероприятий, направленных на охрану, рациональное использование и расширение воспроизводства природных ресурсов. В целях усиления охраны природы, обеспечения рационального использования, воспроизводства природных ресурсов Верховный Совет РСФСР постановлением от 27 октября 1960 года утвердил «Закон об охране природы в РСФСР».

На основании принятого «Закона об охране природы в РСФСР» и в соответствии с уставом Всероссийского общества охраны природы 15 сентября 1965 года состоялась вторая районная конференция общества охраны природы, на которой был избран Совет районного отделения общества охраны природы в составе 17 человек, а последний на своем организационном заседании избрал президиум районного общества охраны природы в составе пяти человек. Председателем президиума Совета был избран Гурдин Н. И., заместителем председателя — Питер М. И. На этой же конференции была избрана ревизионная комиссия районного отделения общества охраны природы в составе трех человек, председателем которой избран Поспелов М. А.

В настоящее время районное отделение общества охраны природы имеет в своем составе 14 первичных организаций с общим количеством членов общества 1 715 человек. Как президиумом районного отделения общества охраны природы, так и его первичными организациями была проделана определенная работа по выявлению и сбережению природных богатств, их рациональному использованию. За последние два года в районе открыт ряд новых месторождений нефти, с каждым годом увеличивается ее добыча. Для строительных и отопительных целей за последние два года вдвое увеличилась заготовка древесины. Весомый вклад в экономику района — заготовка дикой пушнины и вылов рыбы. Заметно расширились и изменили свой облик вновь строящиеся населенные пункты Мегион, Нижневартовск и Ваховск.

В районе значительные работы произведены по созданию условий восстановления эксплуатируемых природных богатств. За два истекших года заготовлено семян сосны 185 килограммов, произведен посев леса на площади 165 гектаров, более чем на 800 гектарах проведены меры, содействующие естественному возобновлению леса. Значительные работы проведены по очистке водоемов от естественного засорения и обустройству охотпромыслов. Силами общественности проделана большая работа по благоустройству населенных пунктов, особенно вновь строящихся. Для озеленения населенных пунктов высажено более трех тысяч деревьев и кустарников, из которых 300 штук декоративных.

Для внедрения цветоводства в районе из областного общества охраны природы завозились семена однолетних цветов, а первичные организации районного отделения общества охраны природы распространяли и организовывали их высев. В районе заметно увеличилась сеть дорог круглогодового действия.

В целях ознакомления общественности с положениями, изложенными в принятом «Законе об охране природы в РСФСР», районным отделением общества охраны природы проводилась организационно-массовая и массово-разъяснительная работа.

Наряду с приведенными фактами проделанной положительной работы районным отделением общества охраны природы допущены серьезные недостатки и упущения. Президиум и первичные организации районного отделения общества охраны природы мало занимались вовлечением населения в члены общества, несмотря на то, что за последние два года численность населения района возросла почти в два раза. Количество же членов общества охраны природы увеличилось всего на 180 человек. До сих пор не созданы первичные организации в Октябрьском и Комсомольском лесопунктах, в НПУ «Мегионнефть», в Нижневартовском коопзверопромхозе и ряде других организаций.

В районе ведется беспощадная вырубка лесонасаждений во время строительства. Кроме того, хищнически истребляются населением леса вокруг строящихся населенных пунктов, которые должны быть сохранены как зеленые зо-

НОВОЕ НА БИБЛИОТЕЧНОЙ ПОЛКЕ



Дорогой читатель, районная библиотека предлагает тебе новые книги, которые поступили на ее полки.

Бондарин С. «Повесть для сына». В этот сборник включены произведения Сергея Бондарина из его книг, выпущенных в разное время издательством «Советский писатель». Разнообразные по жанру произведения объединены стремлением воссоздать черты эпохи, последовательную картину тех жизненных событий, которые стали для автора эпизодами его биографии. Этому помогает лирическая основа книги. Великая Отечественная война, встречи с друзьями молодости, писателями и художниками, жизнь военных моряков и черты быта горцев, дети и героические женщины времен Отечественной войны — вот действующие лица книги, место и время событий.

Кузьмичев А. П. «Смена караулов». Имя военного писателя Анатолия Кузьмичева известно читателям по романам «Юго-Запад», «Дети становятся взрослыми», «Тревога» и другим произведениям. Повесть «Смена караулов» проникнута раздумьями автора над судьбами поколений и отдельных людей. Автор видит в жизни вечное обновление: на смену старшему поколению приходит молодежь — достойная смена отцов; увольняются в запас закаленные суровой службой солдаты, а их места занимают любознательные новобранцы; сменяют друг друга коллективные часовые советского неба — дежурные ракетные батареи.

В центре повести — привлекательный образ человека трудной судьбы подполковника Гришанина.

Мальцев О. «Блики на море». Новый роман писателя посвящен рабочему классу. Действие романа разворачивается в Нефтяных Камнях — городе над морскими глубинами, овеянном романтикой опасного и нелегкого труда. Люди здесь не только добывают черное золото, они здесь живут, между ними складываются сложные взаимоотношения, порой возникают драматические конфликты. В центре повествования судьба молодых людей — Исмаила и Дильбар. Юноша и девушка вместе учились в школе, дружили, а может быть, и любили друг друга. Потом их дороги разошлись. Исмаил совершил в начале своего жизненного пути несколько неверных шагов, путь Дильбар тоже не был прямолинейным. И вот они встречаются в Нефтяных Камнях. Как сложатся их судьбы? В чем они найдут жизненное призвание, личное счастье? Об этом читатель узнает, прочитав роман.

«Повесть небесных гор». Кто видел Киргизию, тот не может не восхищаться ее неописуемой природой — высокими горами с белоснежными вершинами, раздольными полями, бурными реками и глубокими озерами.

С победой Великого Октября и приходом Советской власти произошли глубокие коренные перемены на киргизской земле. Расцвели литература и искусство Киргизстана. Большой популярностью пользуются среди читателей нашей страны и за рубежом произведения великого Токтогула, народного поэта и первого лауреата Государственной премии Киргизской ССР имени Токтогула Аалы Токомбаева, лауреата Государственной премии Тугельбая Сыдыкбекова и Ленинской премии Чингиза Айтматова, писателей К. Баялинова, К. Джантосиева и др.

Данный сборник, составленный с учетом запросов широкого круга читателей, содержит часть популярных повестей, в которых раскрывается богатый духовный мир киргизского народа, показывается его прошлое и настоящее, дружба с русским и другими народами нашей Родины, совместная борьба за лучшие идеалы человечества, национальный быт.

Кэйдин М. «В плену орбиты». Сам заголовок книги невольно привлекает внимание читателя. Перед нами трагедия вымышленного американского космонавта Ричарда Пруэтта, который чуть было не стал пленником космоса. Роман «В плену орбиты» привлекает читателя своей достоверностью. Этому в немалой степени способствует то обстоятельство, что его автор, Мартин Кэйдин, в прошлом известный летчик, а ныне правительственный консультант по вопросам космонавтики, непосредственный участник всех американских программ по освоению космоса и к тому же журналист, превосходно знает суть материала.

Все, кто интересуется космонавтикой, несомненно, с интересом прочтут научно-фантастический роман Кэйдина «В плену орбиты».

Н. ЛОПАТКИНА,
библиотекарь.

НОВЫЕ ТОВАРЫ ДЛЯ НАСЕЛЕНИЯ



С 1968 года Усть-Каменогорская мебельная фабрика приступила и выпуску мебели новых образцов. Для отделки ее используются полиэфирные лаки.

На снимке: образцы мебели, выпускаемые фабрикой.

Фото Гельфанда. Фотохроника ТАСС.

Деревья помнят войну

До сих пор флора Прибалтики хранит следы войны. Около 70 процентов деревьев Калининграда получили в те грозовые годы осколочные ранения. В некоторых стволах — по 30-40 осколков. Со временем они дают о себе знать, зияют в открывшихся ранах.

Работники треста зеленого хозяйства каждую весну и осень приходят на помощь деревьям. Появившиеся дупла и расщелины они очищают от гнили и заливают раствором бетона. Такая пломба сохраняет дерево: оно может простоять еще десятки лет.

Этим эффективным способом в городе спасены от гибели сотни столетних дубов, каштанов, тополей, лип.

(Корр. ТАСС)



Октябрьский райком комсомола г. Барнаула совместно с комитетом ДОСААФ и военкоматом организовал двухдневные тактические учения с молодежью призывного и допризывного возраста. Они проводились в сосновом бору, в двадцати километрах от города.

Учения показали, что те, кто в этом и следующем году пойдет по призыву в армию, уже неплохо владеют оружием, обучены строевой подготовке и достаточно закалены физически для военной службы.

На снимке: допризывники В. Степанов и Г. Трофимов ведут огонь из карабинов на боевом рубеже.

Фото Е. Логвинова. Фотохроника ТАСС.

БОГАТСТВА

ны. Большая вина в этом строительных организаций, которые ведут расчистку площадей под строящиеся объекты без предварительного отвода. Только ради расширения причальных площадок для складирования поступающих строительных материалов и прокладки к ним путей подъезда трест «Мегионгазстрой» почти полностью уничтожил водоохранную зону Нижневартовска на протяжении километра. За подобные нарушения правил лесопользования предъявлялись штрафные санкции на большие суммы по восстановлению причиненного ущерба. Но они не дают положительных результатов потому, что штрафы взыскиваются с организаций, а виновные лица остаются безнаказанными.

За истекший год было выявлено 44 случая нарушения Положения об охране рыбных запасов, из них в 20 случаях загрязнялись и засорялись водоемы, а в 24 нарушались правила рыболовства (браконьерство). Виновные подвергались штрафам, однако загрязнение водоемов и браконьерство продолжаются.

В 1967 году в районе было выявлено около 30 случаев нарушения правил и сроков охоты, по которым были приняты меры. Однако немало браконьеров осталось безнаказанными.

Все приведенные факты говорят о том, что районное общество охраны природы мало уделяло внимания массово-разъяснительной работе по вопросам сбережения и приумножения природных богатств. Надо надеяться, что вновь избранный Совет и президиум районного общества охраны природы учтут допущенные недостатки и поднимут работу на должную высоту.

Н. ГУРДИН,
директор
Ларьякского лесхоза.



МЕНСИКА. Эти костюмы выполнены в национальном духе «сарапе» для мексиканских спортсменов — участников XIX Олимпийских игр 1968 г., которые состоятся в Мексике.

Фото Э. Саратова.

Фотохроника ТАСС

Нам пишут

Слова благодарности

«Моя дочка Галя посещает детсад «Елочка» два года. В первый день, когда я ее привел, встретила нас приветливая воспитательница Юлия Сергеевна Калинина. Моя дочка очень плохо говорила по-русски, но Юлия Сергеевна нашла к ней свой подход, и девочка не стала уединяться от детей, стала общительной. По утрам она с большой радостью идет в детский садик. Она часто рассказывает обо всем интересном, что бывает в садике. Галя очень любит свою воспитательницу. Сейчас она уже в старшей группе. Я хочу сердечно отблагодарить за воспитание моей дочки Юлию Сергеевну Калинину.

БАДРЕТДИНОВ».

«Мой сын,—пишет нам родительница Бокова, — очень доволен тем, что у него такая хорошая воспитательница. Она многому учит ребятишек. Дома Ваня часто лепит, рисует, научился считать, пересказывать интересные книжки. Я присоединяюсь к Бадретдинову и благодарю Юлию Сергеевну за воспитание моего сына».

Первый год ходит в старшую группу Наташа Михалева.

— Юлия Сергеевна, — рассказывает Наташа своей маме, — помогает ребятам заучивать стихотворения. Учит нас петь и плясать. А если что-то не получается, она подсказывает. Нам очень интересно и весело в садике.

Немало теплых и хороших слов читаешь в письмах наших читателей в адрес воспитателей детского сада «Елочка».

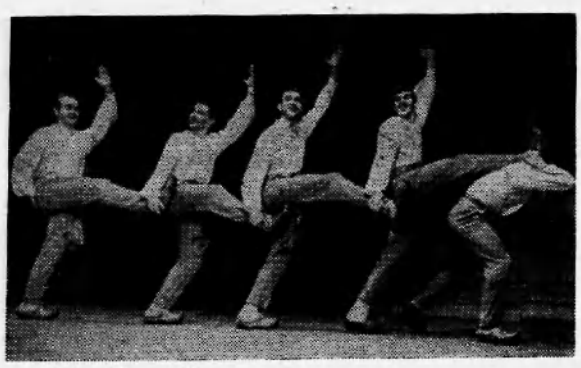

ВИЛЬНЮС. Когда вечерние сумерки спускаются на Республиканский Дворец культуры профсоюзов, и в больших окнах загорается свет, в просторных залах дворца начинают звучать музыка и песни. Здесь репетируют участники художественной самодеятельности, их насчитывается около двух тысяч. Успешно работают различные национальные коллективы — литовский, русский, польский, а также театральные и танцевальные коллективы, хоры, эстрадные ансамбли.

На снимке: мужская группа танцевального коллектива «Вайва» исполняет литовский народный танец

Фото М. Баранаускаса. Фотохроника ТАСС

НА ПЕРВЕНСТВО УЧАСТКА

Красный уголок первого участка СУ-18 три раза в неделю заполнен любителями шахмат. Здесь проводится турнир на первенство участка.

После упорной борьбы за первое место победителем выходит начальник участка И. А. Яновский. Второе место занял бульдозерист Г. Барцев. Третье остается за мотористом Б. Новиковым.

Организатор турнира, председатель цехового комитета Бруднер справедливо судил все встречи.

Участники шахматного турнира решили организовать встречу с шахматистами СУ-12.

ЦВЕТКОВ.

п. Мегион.

ПО СОВЕТСКОМУ СОЮЗУ

Самоходный „Ветерок“

Необычные аэросани, напоминающие мотоциклетную люльку на лыжах, можно встретить на улицах поселка Каргасок Томской области. Сконструировал и построил их пятидесятилетний умелец К. Ф. Чулков, электромеханик Каргасского радиоузла.

«Ветерок» (так назвал сани изобретатель) развивает скорость до 80 километров в час. Оснащенный воздушным винтом, он преодолевает косогоры в 45 градусов.

— Фанера, столярный клей, мелкие гвозди — вот основной строительный материал, — рассказывает Константин Федорович.— Сложнее было с двигателем. Картер взял от старенькой пожарной помпы, два цилиндра — от двигателя ИЖ-19 и коленчатый вал — от тракторного пускача ПД-10. Наверное, двадцать лошадиных сил будет...

Санки «Ветерок» вызывают восхищение не только у мальчишек. Не скрывая зависти, любуются вездеходом местные рыбаки и охотники.

(Корр. ТАСС)

ОЖИДАЯ СКВОРЦОВ...

Как никто в округе, с нетерпением ждет весенних гостей Виктор Федорович Ваганов, колхозник села Раздольное Чувашской АССР.

...Пытливый натуралист, охотник, искусный умелец, он смастерил еще той весной «четырехквартирную» скворешню. В конце марта пожаловал первый жилец. Потрещал, осмотрел каждую «квартиру», слетал за подругой, и уже вместе они облюбовали для себя южную сторону домика. Вторая чета после яростной перебранки с первой обосновалась с видом на восток. Третья, устроив еще более шумный скандал, поселилась на западной стороне, а четвертой паре — шуми не шуми — пришлось примириться с северной.

Поначалу отношения между скворцами были натянутые. Птичьи семьи держались обособленно, старались не замечать друг друга. Вскоре вывелись скворчата. Не в пример родителям они оказались куда дружнее: когда взрослые приносили корм, с гвалтом высовывались сразу из всех четырех «окон».

Пришла пора, и молодежь улетела в лес дружной стаей. А осенью птицы снова побывали около родного гнезда, словно прощались с ним перед путешествием.

Скоро скворцовая стая вернется домой. Но как нынче поведут себя птицы, как поделят они «жилплощадь»?

(Корр. ТАСС)

НА СТРОЙКУ— С ФУНДАМЕНТОМ

Истину — дом начинается с котлована — опровергли строители треста «Омскцелинстрой», возведя в омских селах первые двести зданий на фундаментах из свай.

В градостроительстве сваи не новинка, и опыт городов пришелся в пору селам. Правда, омским инженерам пришлось несколько изменить конструкцию свай: сделать их более компактными и транспортабельными — полыми внутри, что экономит к тому же до 40 процентов бетона.

Теперь передвижные отряды сельских строителей приезжают на очередную совхозную стройку с собственными фундаментами. А это свело до минимума земляные работы, вдвое уменьшился расход бетона и почти наполовину сократились затраты труда.

Специалисты считают, что в суровых условиях Сибири, где земляные работы затруднены глубоким промерзанием почвы, инициатива омских строителей — дело полезное и перспективное.

(Корр. ТАСС)



Алтайский край. Большое внимание хлеборобы колхоза «Заря Алтая» Завьяловского района уделяют накоплению влаги на полях. Независимо от погодных условий они ежегодно с каждого гектара снимают на 2-3 центнера зерна больше, чем в соседних хозяйствах.

Нынешняя зима — малоснежна. Но в колхозе еще с осени позаботились о будущем урожае: установили на полях около четырех тысяч щитов, изготовленных из отходов древесины с колхозной пилорамы. Первый же буран был «пойман». Вдоль щитов образовался снежный вал более метра высотой и 15-20 метров шириной.

Примеру колхоза «Заря Алтая» последовали другие хозяйства района.

На снимке: утрамбовка накопленного снега трактором.

Фото Е. Логвинова. Фотохроника ТАСС

ВОЗРОЖДЕНИЕ ДРЕВНЕГО ИСКУССТВА

Древнее ремесло чеканки по металлу возрождено в Узбекистане. В старинных городах — Бухаре, Хиве и Коканде открыты школы, где молодежь изучает это искусство. Преподавать приглашены потомственные чеканщики, которых в республике немного. Такая специальность всегда была редкой.

Кувшины, блюда, рукомойники и другая утварь, выполненные народными художниками, пользуются большим спросом. Особенно ценны сосуды, украшенные «ислими» — тончайшими узорами на металле. На чеканку одного сосуда бухарскому мастеру требуется месяц.

(Корр. ТАСС).

МОЛОДЦЫ!

Жители села Заречье Щорсного района на Черниговщине проявили недавно к молодой учительнице Ларисе Горбик настоящее рыцарство. Девушка доставала воду, и золотые часы, слетев с руки, утонули в колодце. Казалось, не вернешь подарок бабушки...

Но вот заскрипел колодезный «журавель». Парни отлили полтысячи ведер воды, а затем связали две лестницы. Туда спустился Александр Степанович Литвиненко. В песка он нашел часы, которые стали для хозяйки вдвойне дороже.

Н. РОМАНИКА, корр. ТАСС.

ИЗ МОРСКОЙ—ПИТЬЕВАЯ ВОДА

Московские инженеры научились превращать опресненную морскую воду в питьевую. Они сконструировали автоматический минерализатор, которому требуется всего несколько минут, чтобы полученную в опреснителях воду приблизить по составу к водопроводной.

(Корр. ТАСС)

На киностудиях страны



Москва. «Начало неведомого века» — так называется фильм-альманах, работа над которым завершается на Экспериментальной творческой киностудии. Он будет состоять из трех новелл, созданных по произведениям советских писателей. Рассказ Юрия Олеши «Ангел» переносит на экран режиссер Андрей Смирнов (авторы сценария Б. Ермолаев, И. Суслов и М. Суслов). Отрывок из повести Константина Паустовского «Начало неведомого века» лег в основу новеллы «Мотря», над которой работает Генрих Габай. Рассказ Андрея Платонова «Родина электричества» экранизирует Лариса Шепитько. Действие всех трех новелл происходит в годы, когда шла гражданская война, когда в борьбе, в лишениях рождался новый, неведомый и прекрасный век.

На снимке (сверху вниз): кадр из новеллы «Ангел»: красноармеец — артист Виктор Поморцев, комиссар — артист Леонид Кулагин.

Кадр из новеллы «Мотря»: Мотря — артистка Г. Нехаевская.

Кадр из новеллы «Родина электричества». Справа налево: механик — артист Виктор Кондратюк, Харенов — артист Евгений Горюнов, Гриня — артист Сергей Горбатюк.

Фотохроника ТАСС.

ЛИМОНЫ — СОСЕДЯМ

С зеленых ветвей желтыми шарами свисают плоды. Они настолько велики, что под каждый натянута холстина — гамак: защита при падении.

— Один из лимонов весил 815 граммов! — говорит хозяин деревца, растущего в комнате, слесарь Грозненского завода П. И. Лычагин. — Если отрезать кружочек, в стакан не войдет — не меньше блюдца.

Петр Иванович и Евдокия Яковлевна Лычагины наделили отростками лимонов своих соседей по улице Буровой. И теперь здесь во многих домах зеленеют деревца с золотистыми плодами.

Грозный. (Корр. ТАСС)

Зам. редактора В. КИСЕЛЕВ.

НАШ АДРЕС: г. Нижневартовск, улица Пионерская, 6.

ТЕЛЕФОНЫ: редактора—1-23; зам. редактора, зав. отделом промышленности и ответственного секретаря—1-31; зав. отделом писем, культуры и быта—1-22; типографии—1-22 (два звонка).

Нижневартовская типография управления по печати Тюменского облисполкома. Заказ 34.

Пролетарии всех стран, соединяйтесь!

ЛЕНИНСКОЕ ЗНАМЯ

Орган Нижневартовского районного комитета КПСС и районного Совета депутатов трудящихся Тюменской области

№ 32 (2390) Год издания 27-й | ЧЕТВЕРГ, 14 марта 1968 года | Цена 2 коп.

ЦЕННОЕ РАЦИОНАЛИЗАТОРСКОЕ

предложение внес начальник транспортного цеха Ваховской нефтеразведочной экспедиции Мухамедиев Нурмухамет Ваевич. Он изобрел приспособление для реставрации катков тягачей. Теперь срок их службы продлен в три раза. Это дает ежегодно экономию в сумме 1 500 рублей.

УСПЕШНО ЗАКОНЧИЛИ

сезон охотники Охтеурского промыслового хозяйства Натускин Константин Пантелеймонович, Сигильетов Василий Степанович и Кыкин Игнат Николаевич. Каждый из них сдал государству по 20 шкурок соболя и по 100 шкурок белки. Кроме того, они занимались рыболовством и продали по 80—100 центнеров рыбы.

КОММЮНИКЕ

О КОНСУЛЬТАТИВНОЙ ВСТРЕЧЕ КОММУНИСТИЧЕСКИХ И РАБОЧИХ ПАРТИЙ

С 26 февраля по 5 марта с. г. в Будапеште состоялась Консультативная встреча представителей нижеследующих коммунистических и рабочих партий:

Коммунистическая партия Соединенных Штатов Америки, Коммунистическая партия Аргентины, Коммунистическая партия Австралии, Коммунистическая партия Австрии, Коммунистическая партия Бельгии, Болгарская коммунистическая партия, Коммунистическая партия Боливии, Бразильская коммунистическая партия, Коммунистическая партия Цейлона, Коммунистическая партия Чили, Прогрессивная партия трудового народа Кипра, партия Народный авангард Коста-Рики, Коммунистическая партия Чехословакии, Коммунистическая партия Дании, Южно-Африканская коммунистическая партия, Доминиканская коммунистическая партия, Коммунистическая партия Эквадора, Коммунистическая партия Северной Ирландии, Коммунистическая партия Финляндии, Французская коммунистическая партия, Коммунистическая партия Греции, Гваделупская коммунистическая партия, Гватемальская партия труда, партия Народного единения Гаити, Коммунистическая партия Гондураса, Коммунистическая партия Индии, Ирландская рабочая партия, Иракская коммунистическая партия, Народная партия Ирана, Коммунистическая партия Израиля, Иорданская коммунистическая партия, Коммунистическая партия Канады, Коммунистическая партия Колумбии, Польская объединенная рабочая партия, Ливанская коммунистическая партия, Коммунистическая партия Люксембурга, Венгерская социалистическая рабочая партия, Марокканская коммунистическая партия, Мартиникская коммунистическая партия, Мексиканская коммунистическая партия, Монгольская народно-революционная партия, Коммунистическая партия Великобритании, Коммунистическая партия Германии, Социалистическая единая партия Германии, Никарагуанская социалистическая партия, Итальянская коммунистическая партия, Народная партия Панамы, Парагвайская коммунистическая партия, Перуанская коммунистическая партия, Португальская коммунистическая партия, Реюньонская коммунистическая партия, Коммунистическая партия Сальвадора, Сан-Маринская коммунистическая партия, Коммунистическая партия Испании, Швейцарская партия труда, Сирийская коммунистическая партия, Коммунистическая партия Советского Союза, Суданская коммунистическая партия, Коммунистическая партия Турции, Тунисская коммунистическая партия, Коммунистическая партия Уругвая, Коммунистическая партия Венесуэлы и Коммунистическая партия, находящаяся в подполье, а также представители алжирских коммунистов.

Единая социалистическая партия Исландии и Коммунистическая партия Норвегии были представлены на Консультативной встрече наблюдателями.

Участники Консультативной встречи в атмосфере свободной товарищеской дискуссии обменялись мнениями по вопросу о созыве и подготовке Международного совещания коммунистических и рабочих партий. После всестороннего обсуждения они высказались за созыв такого совещания в ноябре—декабре 1968 года в Москве.

Консультативная встреча исходит из того, что цель совещания — укрепить единство коммунистического движения, содействовать сплочению всех сил социализма и демократии в борьбе против империализма, за национальное и социальное освобождение народов и мир во всем мире. Обсудив предложения по повестке дня будущего совещания, она пришла к выводу, что на повестку дня следует поставить один вопрос: задачи борьбы против империализма на современном этапе и единство действий коммунистических и рабочих партий, всех антиимпериалистических сил.

По единодушному мнению участников встречи, подготовка совещания должна вестись на основе последовательного соблюдения принципа коллективности и товарищеского сотрудничества, равного права для всех коммунистических и рабочих партий участвовать в подготовке и работе совещания.

На период подготовки совещания участники Консультативной встречи договорились создать Комиссию из представителей всех коммунистических и рабочих партий, которые пожелают принять в ней участие. Комиссии по подготовке совещания поручено рассмотреть и обобщить все предложения братских партий и другие материалы, которые связаны с совещанием, подготовить проекты его документов и представить совещанию. Комиссия будет также поддерживать связи с братскими партиями по этим вопросам. Такой подход позволит максимально учесть все конструктивные мнения и пожелания братских партий и коллективно подготовить Международное совещание. Место пребывания комиссии — г. Будапешт. Консультативная встреча считает необходимым созвать заседание подготовительной комиссии 24 апреля 1968 года и поручает Центральному Комитету Венгерской социалистической рабочей партии созыв этого заседания.

Участники встречи твердо убеждены, что совещание отвечает интересам каждой коммунистической партии и всего международного коммунистического движения, интересам сплочения всех сил для борьбы против империализма.

Консультативная встреча обращается ко всем коммунистическим и рабочим партиям, в том числе и к тем, которые по тем или иным причинам не приняли участие в будапештской встрече, с призывом принять участие в будущем совещании. Она призывает их включиться на полноправной основе в подготовительную работу.

Участники встречи единодушно приняли послание солидарности вьетнамскому народу, в котором выразили общее для всех коммунистов чувство восхищения его героической борьбой и заверили, что помощь, которую оказывают борющемуся Вьетнаму социалистические страны, все трудящиеся мира, будет нарастать вплоть до полного изгнания американских агрессоров с вьетнамской земли.

Делегации, участвовавшие в будапештской встрече, убеждены, что предстоящее Международное совещание коммунистических и рабочих партий явится [illegible] этапом на пути сплочения коммунистов всего мира на принципиальной основе марксизма-ленинизма, пролетарского интернационализма, крупным шагом в деле дальнейшего объединения всех антиимпериалистических сил.

ДЕКЛАРАЦИЯ

об угрозе миру, создавшейся в результате расширения американской агрессии во Вьетнаме

Государства — участники Варшавского Договора, представленные на совещании Политического Консультативного Комитета в Софии, — Народная Республика Болгария, Венгерская Народная Республика, Германская Демократическая Республика, Польская Народная Республика, Социалистическая Республика Румыния, Союз Советских Социалистических Республик, Чехословацкая Социалистическая Республика — обсудили положение, создавшееся в результате дальнейшего расширения американской агрессии во Вьетнаме.

Участники совещания, подтверждая принципиальные позиции, изложенные в Заявлении в связи с агрессией США во Вьетнаме, принятом на Бухарестском совещании Политического Консультативного Комитета 6 июля 1966 г., отмечают, что вследствие расширения американской агрессии против вьетнамского народа всеобщий мир подвергается ныне серьезному испытанию. Усиление бомбардировок густонаселенных центров, в том числе столицы Демократической Республики Вьетнам — Ханоя и порта Хайфона, новое увеличение численности американских войск на юге Вьетнама, расширение военных действий против соседних с Вьетнамом государств — Лаоса и Камбоджи — все это является новой, еще более опасной ступенью американской политики расширения войны против вьетнамского народа. Безрассудные угрозы некоторых американских военных и политических деятелей применить ядерное оружие во Вьетнаме представляют собой новые проявления агрессивной политики шантажа и давления, вызов народам, стремящимся к миру.

Такой ход событий еще более осложняет не только положение в Юго-Восточной Азии, но и международную обстановку в целом, является одним из главных источников напряженности в мире.

Полумиллионная американская армия находится в Южном Вьетнаме — стране, отдаленной на тысячи километров от Соединенных Штатов Америки, как захватчик, как душитель свободы, с тем, чтобы силой оружия навязать свою волю вьетнамскому народу и установить на Юге колониальные порядки во имя интересов американского империализма. Но вьетнамский народ отвергает иностранное господство. Он защищает неотъемлемое право решать свою судьбу сам, без какого бы то ни было вмешательства извне, опираясь на Женевские соглашения, которые были грубо попраны Соединенными Штатами Америки.

Нет числа преступлениям, совершенным американскими агрессорами в их попытках сломить сопротивление народа Вьетнама. Они вымещают на мирном населении Вьетнама свою злобу за военно-политические неудачи. Их позорный путь на вьетнамской земле отмечен убийствами десятков тысяч мирных жителей, превращением в развалины школ и больниц, жестокими бомбардировками и ракетными обстрелами, уничтожением целых городов и сел.

Участники совещания решительно осуждают варварские действия американского империализма против вьетнамского народа. Виновных в преступлениях против мира и человечества неумолимо постигнет справедливое возмездие.

Не уйдут от ответственности и те правительства, которые вместе с США прямо или косвенно участвуют в агрессии и во всех злодеяниях, совершаемых против героического вьетнамского народа. Это относится к Таиланду, Австралии, Новой Зеландии, Филиппинам, южнокорейской марионетке, пославшим войска в Южный Вьетнам для участия в разбойничьей войне во имя империалистических интересов США. Это относится и к другим государствам, в том числе к реакционным реваншистским кругам ФРГ, которые оказывают политическую и материальную помощь американским агрессорам.

Правительство США должно знать, что расширением агрессии, новыми преступными актами оно не сможет сломить волю мужественного народа защитить свою свободу, независимость и национальное существование. Оно встретит еще более мощный отпор со стороны вьетнамского народа, который опирается на поддержку и всестороннюю помощь стран социалистического содружества.

Последние события во Вьетнаме — широкие наступательные операции, предпринятые Народными вооруженными силами освобождения Южного Вьетнама, создание органов народной власти в освобожденных районах и образование новых патриотических организаций, выступающих за мир, демократию, независимость и нейтралитет Южного Вьетнама, — свидетельствуют о том, что освободительная борьба вьетнамского народа вступила в новый этап.

Южновьетнамские патриоты вновь доказали, что они способны вести успешно боевые операции не только в джунглях и сельских районах, но и в городах, причем в самых крупных, включая Сайгон. Наступление освободительных сил при активной поддержке народа Южного Вьетнама основательно потрясло всю американо-сайгонскую военную систему. Оно вновь со всей полнотой продемонстрировало единство народа и Национального фронта освобождения, героизм и мужество вьетнамских патриотов, революционную силу освободительного движения, выражающего национальные чаяния народа, его решимость добиться изгнания агрессоров с вьетнамской земли.

Строящий социализм народ Демократической Республики Вьетнам укрепляет обороноспособность своей страны, а его вооруженные силы дают эффективный отпор американским атакам с воздуха и моря.

Успехи вьетнамского народа в борьбе против империалистической агрессии имеют большое международное значение, они вносят важный вклад в борьбу стран мировой социалистической системы, всех народов за мир, независимость, демократию и социализм.

Участники совещания от имени народов своих стран горячо поздравляют Партию трудящихся Вьетнама, правительство Демократической Республики Вьетнам, весь героический народ Северного Вьетнама и его вооруженные силы с замечательными достижениями и победами в развитии и защите социалистической родины; горячо поздравляют Национальный фронт освобождения, его вооруженные силы и патриотов Южного Вьетнама с успехами в борьбе против империалистов и продажной сайгонской клики.

Справедливой основой для урегулирования во Вьетнаме является известная позиция из четырех пунктов правительства Демократической Республики Вьетнам и программа Национального фронта освобождения Южного Вьетнама, которые пользуются полной под-

(Окончание на 2 стр.).

ДЕКЛАРАЦИЯ

об угрозе миру, создавшейся в результате расширения американской агрессии во Вьетнаме

(Окончание. Начало на 1 стр.) держкой социалистических стран и широким одобрением мировой общественности. США ввели свои войска во Вьетнам в целях агрессии, они должны прекратить войну и вывести американские войска и войска своих союзников из Вьетнама.

Правительство Демократической Республики Вьетнам заявило о готовности начать переговоры, как только США докажут, что они действительно прекратили без всяких условий бомбардировки и все другие акты войны против Демократической Республики Вьетнам. Эта инициатива правительства ДРВ вызвала глубокий международный резонанс, ее активно поддержали многие государственные деятели даже в странах, являющихся союзниками США, широкая международная общественность. Ответственность за то, что переговоры до сих пор не начались, лежит целиком на правительстве США. Лицемерные заявления президента США о мирном решении вьетнамского вопроса, в том числе его заявление в Сан-Антонио, каждый раз сопровождаются условиями, которые не может принять ни одно суверенное государство. За словами о мире всегда следуют новые шаги по расширению американской агрессии. Это со всей убедительностью показывает, что правительство США по сути дела не желает переговоров.

Государства — участники Варшавского Договора, подписавшие настоящую Декларацию, со всей серьезностью предостерегают правительство США об ответственности, которую оно берет на себя перед всем человечеством, продолжая и расширяя агрессивную войну во Вьетнаме.

Если правительство США способно внять голосу разума, ему следует реалистически рассмотреть складывающуюся обстановку и воспользоваться предложениями, выдвинутыми правительством ДРВ и Национальным фронтом освобождения, предложениями, которые полностью соответствуют Женевским соглашениям 1954 г. и отвечают интересам мира в Юго-Восточной Азии и во всем мире.

Государства — участники Варшавского Договора, подписавшие настоящую Декларацию, заявляют о твердой поддержке позиции правительства Демократической Республики Вьетнам и Национального фронта освобождения Южного Вьетнама, они требуют, чтобы США немедленно, окончательно и без всяких условий положили конец бомбардировкам и другим актам войны против Демократической Республики Вьетнам, прекратили военную интервенцию в Южном Вьетнаме, отозвали американские войска и войска своих союзников и сателлитов из Южного Вьетнама, уважали право вьетнамского народа самому решать свои дела. Они обращаются с призывом ко всем государствам, правительствам, всем, кому дороги интересы мира, настойчиво потребовать, чтобы Соединенные Штаты Америки немедленно прекратили агрессию во Вьетнаме во всех ее формах и стали на путь мирного решения вьетнамского вопроса без каких-либо условий.

В обстановке дальнейшего расширения американской агрессии во Вьетнаме государства — участники Варшавского Договора вновь подчеркивают необходимость единства действий социалистических стран, всех прогрессивных, миролюбивых сил в деле всесторонней поддержки справедливой борьбы вьетнамского народа.

Государства — участники Варшавского Договора, верные принципам пролетарского интернационализма, выражают свою братскую солидарность с героическим народом Вьетнама, ведущим самоотверженную борьбу против агрессии американского империализма. Они подтверждают, что будут и впредь оказывать братской социалистической стране — Демократической Республике Вьетнам, вьетнамскому народу полную поддержку и всю необходимую помощь, в том числе экономическую и средствами обороны, техникой и специалистами. Эта помощь будет продолжаться до тех пор, пока Демократическая Республика Вьетнам, вьетнамский народ будут нуждаться в ней для победоносного отражения империалистического нападения.

Государства — участники Варшавского Договора вновь заявляют о своей готовности, если будет выражена просьба правительства Демократической Республики Вьетнам, предоставить возможность своим добровольцам направиться во Вьетнам.

На стороне вьетнамского народа, Демократической Республики Вьетнам, стоящей на передней линии вооруженной борьбы против империалистической агрессии США, — братские социалистические страны, все антиимпериалистические и миролюбивые силы. Опираясь на их поддержку и помощь, вьетнамский народ победит, и правое дело, за которое он борется, восторжествует.

За Народную Республику Болгарию

Тодор ЖИВКОВ,
Первый секретарь ЦК Болгарской коммунистической партии,
Председатель Совета Министров Народной Республики Болгарии.

За Венгерскую Народную Республику

Янош Кадар,
Первый секретарь ЦК Венгерской социалистической рабочей партии.

Енё ФОК,
Председатель Венгерского революционного правительства.

За Германскую Демократическую Республику

Вальтер УЛЬБРИХТ,
Первый секретарь ЦК Социалистической единой партии Германии,
Председатель Государственного совета Германской Демократической Республики.

Вилли ШТОФ,
Председатель Совета Министров Германской Демократической Республики.

За Польскую Народную Республику

Владислав ГОМУЛКА,
Первый секретарь ЦК Польской объединенной рабочей партии,

Юзеф ЦИРАНКЕВИЧ,
Председатель Совета Министров Польской Народной Республики.

За Социалистическую Республику Румынию

Николае ЧАУШЕСКУ,
Генеральный секретарь ЦК Румынской коммунистической партии,
Председатель Государственного совета Социалистической Республики Румынии.

Ион Георге МАУРЕР,
Председатель Совета Министров Социалистической Республики Румынии.

За Союз Советских Социалистических Республик

Л. И. БРЕЖНЕВ,
Генеральный секретарь ЦК Коммунистической партии Советского Союза.

А. Н. КОСЫГИН,
Председатель Совета Министров Союза Советских Социалистических Республик.

За Чехословацкую Социалистическую Республику

Александр ДУБЧЕК,
Первый секретарь ЦК Коммунистической партии Чехословакии.

Йозеф ЛЕНАРТ,
Председатель правительства Чехословацкой Социалистической Республики.

София, 7 марта 1968 года.

КОММЮНИКЕ

СОВЕЩАНИЯ ПОЛИТИЧЕСКОГО КОВСУЛЬТАТИВВОГО КОМИТЕТА ГОСУДАРСТВ—УЧАСТНИКОВ ВАРШАВСКОГО ДОГОВОРА

6—7 марта 1968 года в г. Софии проходило очередное совещание Политичесиого Консультативного Комитета государств—участников Варшавского Договора о дружбе, сотрудничестве и взаимопомощи.

Около дании приняли участие:

от Народной Республики Болгарии — Тодор Живнов, Первый секретарь ЦК Болгарской коммунистической партии, Председатель Совета Министров НРБ, глава делегации; Станко Тодоров — член Политбюро ЦК БКП, секретарь ЦК; Живко Живков — член Политбюро ЦК БКП, первый заместитель Председателя Совета Министров; Иван Башев — министр иностранных дел; генерал армии Добри Джуров — министр Народной армии;

от Венгерской Народной Республики — Янош Кадар, Первый секретарь ЦК Венгерской социалистической рабочей партии, глава делегации; Енё Фок — Председатель Революционного рабочекрестьянского правительства; Янош Петер — министр иностранных дел; генерал-полковник Лайош Цинеге — министр обороны;

от Германской Демократической Республики — Вальтер Ульбрихт, Первый секретарь ЦК Социалистической единой партии Германии, Председатель Государственного совета ГДР, глава делегации; Вилли Штоф — Председатель Совета Министров ГДР; Эрих Хонеккер — член Политбюро ЦК СЕПГ, секретарь ЦК; генерал армии Гейнц Гофман — министр национальной обороны; Гюнтер Корт — государственный секретарь и первый заместитель министра иностранных дел;

от Польской Народной Республики — Владислав Гомулка, Первый секретарь ЦК Польской объединенной рабочей партии, глава делегации; Юзеф Циранкевич — Председатель Совета Министров ПНР; Зенон Клишко — член Политбюро ЦК ПОРП, секретарь ЦК; Адам Рапацкий — министр иностранных дел; маршал Польши Мариан Спыхальский — министр национальной обороны; Мариан Нашковский — заместитель министра иностранных дел; генерал-лейтенант Войцех Ярузельский — заместитель министра национальной обороны; посол ПНР в НРБ Ришард Нешпорек;

от Социалистической Республики Румынии — Николае Чаушеску, Генеральный секретарь ЦК Румынской коммунистической партии, Председатель Государственного совета СРР, глава делегации; Ион Георге Маурер — Председатель Совета Министров СРР; Корнелиу Мэнеску — министр иностранных дел; генерал-полковник Ион Ионицз — министр вооруженных сил; посол СРР в НРБ Николае Блежан;

от Союза Соаетсиих Социалистических Республик — Л. И. Брежнев, Генеральный секретарь ЦК Коммунистической партии Советского Союза, глава делегации; А. Н. Косыгин — Председатель Совета Министров СССР; А. А. Громыко — министр иностранных дел СССР; Маршал Советского Союза А. А. Гречко — министр обороны СССР; К. В. Русаков — первый заместитель заведующего отделом ЦК КПСС; А. М. Пузанов — посол СССР в НРБ;

от Чехословацкой Социалистической Республики — Александр Дубчек, Первый секретарь ЦК Коммунистической партии Чехословакии, глава делегации; Йозеф Ленарт — Председатель правительства ЧССР; генерал армии Богумир Ломский — министр национальной обороны; Вацлав Давид — министр иностранных дел; посол ЧССР в НРБ Павел Майлинг.

В работе совещания принял также участие главнокомандующий Объединенными вооруженными силами государств — участников Варшавского Договора Маршал Советского Союза И. И. Якубовский.

Участнини совещания всесторонне рассмотрели положение, создавшееся в результате дальнейшего усиления агрессии Соединенных Штатов Америки против вьетнамсного народа и ее влияние на общую международную обстановну. Они отметили, что правительство США продолжает свой авантюристический курс на расширение масштабов войны, отназывается преиратить бомбардировки и другие агрессивные действия против ДРВ, препятствуя таким образом созданию условий для переговоров с целью политического урегулирования вьетнамской проблемы.

В этой связи участники совещания высиазали единодушное осуждение преступных действий американсних империалистов, пытающихся силой оружия подавить национально-освободительную борьбу в Южном Вьетнаме, помешать строительству социализма в Демократической Республике Вьетнам.

Участнини совещания приняли Декларацию об угрозе миру, создавшейся в результате расширения американской агрессии во Вьетнаме. Текст Декларации публикуется отдельно.

На совещании состоялся обстоятельный обмен мнениями по проблеме нераспространения ядерного оружия.

Участники совещания, исходя из позиции, коллентивно выработанной Варшавсним и Бухарестским совещаниями Политического Консультативного Комитета, подтверждают особое значение предотвращении распространения ядерного оружия и важность решения этой проблемы. Они рассмотрели проект договора о нераспространении ядерного оружия, разработанный в ходе переговоров и дискуссии в Комитете 18 государств по разоружению, и высиазали свои соответствующие позиции по этому вопросу.

Совещание проходило в откровенной, товарищеской обстановно.

София, 7 марта 1968 года

С ПОМОЩЬЮ СОВЕТСКИХ ДРУЗЕЙ



Советский Союз оказывает большую помощь Республике Судан в развитии национальной экономики. При техническом содействии СССР сооружаются или уже построены зерновые элеваторы, заводы по переработке овощей, фруктов, молока.

На снимке: надснлосная галерея элеватора на 100 000 тонн, строящегося в городе Гедарефе при технической помощи Советского Союза. Элеватор оборудуется современными механизмами и будет обслуживать обширный сельскохозяйственный район.

Фото В. Копалина. Фотохроника ТАСС

ЭФИОПИЯ. В районе порта Ассаб на берегу Красного моря с помощью Советского Союза построен нефтеперерабатывающий завод — крупнейшее предприятие страны.

На снимке: советский специалист Николай Железнов объясняет эфиопскому коллеге Тешоме Ворку правила контроля за технологическим процессом.

Фото В. Матвеева.
Фотохроника ТАСС



Навстречу пленуму райкома КПСС

Как уже сообщалось, 20 марта состоится пленум райкома КПСС, на котором будет рассмотрен вопрос «О работе партийной организации НПУ «Мегионнефть» по переходу на новые условия планирования и экономического стимулирования». На данную тему на страницах газеты «Ленинское знамя» были опубликованы материалы «Умело использовать капиталовложения» А. Банновой и «Основные принципы сетевого планирования и управления» В. Павлова. Сегодня мы предлагаем вниманию статью К. Тухватуллина «У рычагов экономики».

У рычагов экономики

Сентябрьский пленум ЦК КПСС 1965 года определил основные задачи и положения в совершенствовании форм планирования и экономического стимулирования промышленного производства. На предприятиях все большее место и внимание отводится работе планового отдела как центра, где тесно переплетаются и контактируют дела и проблемы всех отделов, служб. И от умелого планирования, контроля за соблюдением основных положений и внедрения новшеств зависит, в основном, рентабельная работа всего предприятия.

В последнее время для большей централизации и эффективности руководства планированием на предприятиях вводится должность главного экономиста — заместителя начальника (директора) по экономическим вопросам. Как правило, это люди, имеющие высшее специальное образование и большой стаж, опыт работы.

В его ведение входит работа планово-экономического отдела, отделов организации труда и зарплаты, финансового, лаборатории экономики и организации производства, нормативного бюро и т.д. То есть под его непосредственным контролем будут находиться службы, отделы и бюро, являющиеся функциональным мозгом предприятия.

От правильно поставленной работы и четкого выполнения всех требований главного экономиста предприятия зависит повышение производительности труда, снижение себестоимости продукции, расходование фонда заработной платы, рентабельность (реализация продукции), эффективность использования кредита банка, внедрения новой техники и технологии, модернизация оборудования и т. д. Он будет играть главную роль в организации и координации работ всех звеньев предприятия по разработке перспективных, годовых и текущих планов, составлении техпромфинплана предприятия.

Главный экономист имеет право представлять предприятие без особой на то доверенности во всех государственных и общественных организациях, включая органы суда и арбитража, по вопросам экономики, организации производства и труда.

Облечение такими большими правами и обязанностями одного лица не случайно. Оно диктуется производственной необходимостью для улучшения и большей гибкости руководства экономической деятельностью предприятия, для получения прибыли и разумного использования материальных ресурсов, рабочей силы. Появление на предприятии главного экономиста — творчески обоснованная и реальная сторона экономической программы партии, определенной решениями сентябрьского Пленума ЦК КПСС и XXIII съездом партии.

Коллектив НПУ «Мегионнефть» добился хороших производственных показателей в прошедшем году. Большую роль в экономии средств, получении прибыли и снижении себестоимости продукции сыграл планово-экономический отдел.

Были вскрыты большие резервы в использовании автотракторного транспорта, и только за 4 месяца 1967 года мы получили более 266 тысяч рублей экономии, упростили расчеты с АТК, уменьшили объем работ для наших счетных работников. Проведен хронометраж и анализ работы коллектива механического цеха. Внесен ряд ценных предложений по рациональному использованию станочного парка и облегчению труда рабочих. Решен вопрос о сметно-финансовом расчете для цеха капитального ремонта, были введены лимитно-заборные карты на расход материалов. Большая подготовительная работа проделана по переводу предприятий на новую систему планирования и экономического стимулирования...

Это далеко не полный перечень мероприятий, проведенных и проводимых в НПУ. В них принимают участие рабочие и служащие, мастера и начальники цехов, инженеры, экономическая служба. Но, отмечая все лучшее, должны ли мы в своей работе довольствоваться лишь теми первыми начинаниями, которые принесли большую пользу государству? Ясно, что нет. Это наши первые, крепнущие шаги.

Обращаясь к началу статьи, необходимо отметить, что наша деятельность будет намного эффективней, выгодней и предприятию и рабочим, если она будет более централизованна и направленна, то есть если у рычагов экономической жизни предприятия станет высококвалифицированный, опытный главный экономист.

К. ТУХВАТУЛЛИН.
Плановый отдел
НПУ «Мегионнефть».



МОЛДАВСКАЯ ССР. Ткани «Виорика», «Марс», «Ласточка», получившие широкое признание на межреспубликанских ярмарках в Москве, выпускает коллектив Бендерского шелкового комбината.

На снимке: набивка тканей новых образцов. На переднем плане — ударница коммунистического труда Фаина Грищенко.

Фото Е. Драйшпера. Фотохроника ТАСС



БАКУ. Завод имени Сардарова начал серийный выпуск новых универсальных агрегатов для цементации скважин и приготовления глинистого раствора. Новый БДСПШ-40 может за час приготовить более 80 кубических метров раствора. Это в три раза больше, чем делает любая машина прежних конструкций.

На снимке: партия агрегатов готова к отправке нефтяникам.

Фото В. Пащенко. Фотохроника ТАСС

Советы специалиста

ЭЛЕКТРОПРОГРЕВ БЕТОНА

Современной практикой производства железобетонных работ в зимний период рекомендуется несколько режимов выдерживания твердеющего бетона. Однако они неравноценны и по сложности производства работ и по экономии.

Выдерживание бетона методом термоса является наиболее экономичным и простым в производстве: оно не требует устройств по обогреву бетона в конструкциях. Однако применение метода термоса, основанного на максимальном сохранении тепла в уложенном бетоне, ограничено тем, что не всегда возможно осуществить теплоизоляцию легких каркасных конструкций при низких наружных температурах.

Применение метода паропрогрева требует наличия источников пароснабжения, сети паропроводов и запроектированную систему обогрева.

Электропрогрев при густо армированных железобетонных конструкциях с большим модулем поверхности требует значительного количества понизительных трансформаторов. Кроме того, для обслуживания электропрогрева бетона нужны работники высокой квалификации.

В результате поисков рентабельного способа прогрева бетона применительно к возможностям треста был предложен метод прогрева бетона водой с температурой 90—100 градусов, подогреваемой электрокипятильниками. Предложенный способ был проверен в производственных условиях, результаты подтвердили возможность и рентабельность применения данного метода. Достоинством способа прогрева бетона с помощью электрокипятильников является простота организации прогрева, относительная безопасность, возможность ведения работ без понижающих напряжение трансформаторов, экономя электроэнергию в два раза по сравнению с обычным электродным прогревом.

Организация прогрева бетона с помощью электрокипятильников заключается в следующем: в железобетонной конструкции с модулем поверхности от 5 до 12 с неутепленной опалубкой из досок в 1,5—2 дюйма устанавливаются бракованные изношенные газовые трубы от 1,5 до 3-х дюймов или гофрированная металлическая трубка, изготовленная из стали толщиной 0.1 миллиметра. Перед укладкой бетона в конструкцию в трубу заливается вода, которая электрокипятильником подогревается до температуры, необходимой для получения проектной прочности.

Электрокипятильник изготовляется из 6—8-миллиметровой проволоки длиною один метр. Для предупреждения короткого замыкания кипятильника с металлом трубы на проволоку кипятильника одеваются в разбежку ролики Р-Ш-1, РП-2 или кружочки транспортерной ленты. Нижний конец кипятильника изолируется резиновой трубкой, верхний крепится к проводу ПР-500 сечением 1,5 квадратных миллиметра необходимой длины.

Подводящая сеть выполняется из провода ПРТО-35, способного питать одновременно 15—20 кипятильников.

В железобетонных колоннах высотою до 8 метров и с модулем поверхности от 8 до 10, при мощности кипятильника 10 ампер, для создания необходимой температуры работа кипятильника должна чередоваться с периодическими перерывами, равными по времени его работы.

Время окончания прогрева бетона определяется по градусо-часам твердеющего бетона, подсчет которых производится по журналам температур. Перед заливом воды в трубу электрокипятильники должны отключаться. Перед окончанием рекомендуется воду не доливать, а выпаривать. При наличии воды в трубе, оставленной по какому-либо случаю, ее рекомендуется вытеснить, залив в трубу цементно-песчаный раствор.

Для выявления характера распространения тепла по всему сечению прогреваемой конструкции, влияния температуры окружающего воздуха на температуру твердеющего бетона и уточнения расхода электроэнергии на прогрев 1 кубического метра лабораторией треста был поставлен в полупроизводственных условиях эксперимент, повторивший рабочий цикл прогрева бетона электрокипятильником. По результатам наблюдений можно сделать следующий вывод: температура бетона в ядре колонн достигла своего максимума 65—70 градусов через 15—20 часов при нагреве воды кипятильником до 85—90 градусов. Она остается неизменной независимо от резкого колебания наружного воздуха от 5 до 25 градусов на протяжении всего периода прогрева. Такой же характер повышения температуры твердеющего бетона наблюдается в периферийной части колонн лишь с той разницей: чем ближе бетон к опалубке, тем ниже температура его твердения.

Расход электроэнергии, необходимой для прогрева 1 кубического метра бетона, составил 60 киловатт-часов.

Испытания показали, что пониженная прочность образцов бетона, взятых из ядра конструкции, а также повышенная прочность образцов, твердеющих в нормальных условиях, совпадают с установленной для существующих способов прогрева бетона зависимостью прочности бетона от температуры его твердения.

Указанный способ прогрева бетона быстро осваивается техническим персоналом достаточного уровня квалификации и имеет большую экономичность.

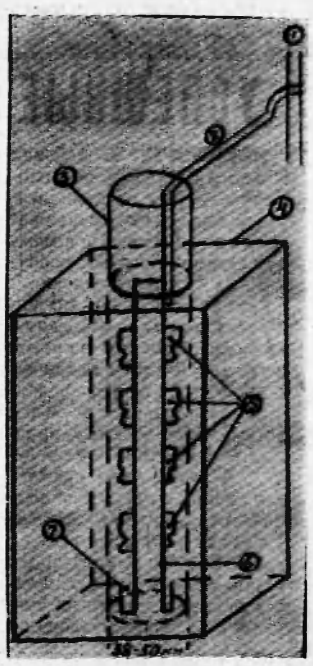

СХЕМА УСТАНОВКИ ЭЛЕКТРОКИПЯТИЛЬНИКА В ЖЕЛЕЗОБЕТОННОЙ КОНСТРУКЦИИ

1 — сеть электропитания,
2 — электрошнур,
3 — металлическая трубка,
4 — железобетонная конструкция,
5 — керамические или любые изоляторы,
6 — железный прут диаметром 6 мм,
7 — резиновая или эбонитовая трубка.

И. ФИЛАТОВ.

Факелы Ленинского фестиваля

ХМЕЛЬНИЦКИЙ. Два праздничных факела одновременно вспыхнули в разных концах области. Они возвестили об открытии фестиваля самодеятельного искусства, посвященного 100-летию со дня рождения В. И. Ленина. Символический огонь зажгли передовые коллективы колхоза и предприятия, носящие имя вождя.

...СЕЛО ЛЕТАВА. Сюда в усадьбу ордена Ленина колхоза имени Ленина — первого коллективного хозяйства области — на праздник народного искусства собрались гости из всех уголков Подолии. В полдень на празднично украшенной центральной площади села у памятника Ильичу состоялась церемония открытия праздника. В зале колхозного Дворца культуры прошел концерт сельской художественной самодеятельности.

...ГОРОД ДУНАЕВЦЫ. Суконная фабрика имени Ленина. Бережно хранится в музее предприятия подлинник постановления дунаевецких ткачей, принятого 46 лет назад: «...учитывая великие заслуги Владимира Ильича перед всемирным пролетариатом и Российской революцией... Наградить товарища Ленина отрезом сукна в четыре аршина на костюм...» Потомки тех ткачей, новое поколение хозяев фабрики подняли флаг и зажгли факел областного фестиваля.

Два факела, одновременно вспыхнувшие на Подольской земле, как бы символизируют нерушимое единение рабочего класса и колхозного крестьянства, начало которому положил Ильич. Искры от этих факелов разнесутся по всей Подолии. Свыше ста тысяч тружеников города и села области примут участие в большом Ленинском смотре народного искусства.

ТАСС.



Восточно-Казахстанская область. Для студентов Усть-Каменогорского строительно-дорожного института сооружено новое здание библиотеки. Здесь ежедневно занимается около 300 человек.

Фонд библиотеки насчитывает 174 тысячи книг.

Фото Г. Гельфанда. Фотохроника ТАСС

ЛИВИЙСКАЯ ПУСТЫНЯ БУДЕТ ПЛОДОРОДИТЬ



ОБЪЕДИНЕННАЯ АРАБСКАЯ РЕСПУБЛИКА. Ат-Тахрир по-арабски означает «освобождение». Так называется одна из северных провинций республики, где развернулось грандиозное наступление на бесплодные пески Ливийской пустыни.

Веками мирился человек с силами природы и только с началом строительства высотной Асуанской плотины была поставлена задача — обводнить эти земли, покончить с безземельем крестьянства.

Около 90 тысяч гектаров земли осваивается в южном Тахрире с помощью советских специалистов. Скоро воды Нила наполнят оросительные каналы, и тогда в ат-Тахрире зацветут сады, поднимутся всходы кукурузы и хлопчатника. Пустыня отступит...

На снимке: советский специалист В. Трофимов (слева) помогает арабским механизаторам освоить новую технику.

Фото И. Беляцкого. Фотохроника ТАСС

ЛЮДИ, СОБЫТИЯ, ФАКТЫ

29 марта 1966 года открылся XXIII съезд КПСС, определивший основные направления внешней и внутренней политики КПСС и Советского государства на современном этапе. Съезд совпал с завершением семилетки, явившимся важным этапом в создании материально-технической базы коммунизма. На съезде было отмечено, что в нашей социалистической экономике за последние годы произошли не только большие количественные, но и глубокие качественные преобразования.

Съезд утвердил Директивы по пятилетнему плану развития народного хозяйства СССР на 1966—1970 годы. В Директивах отражено основное содержание политики нашей партии, выражающей коренные интересы советского народа, политики дальнейшего развертывания строительства коммунизма в СССР, как это предусматривается Программой КПСС.

28 марта исполняется 100 лет со дня рождения великого пролетарского писателя, основоположника социалистического реализма Алексея Максимовича Горького. В. И. Ленин говорил, что Горький — «громадный художественный талант, который принес и принесет много пользы всемирному пролетарскому движению». (Ленин, изд. 5, т. 31, стр. 49). Произведения А. М. Горького, вся его общественная деятельность неразрывно связаны с народом, с борьбой за социалистические преобразования. Эта деятельность явилась образцом для передовых представителей мировой культуры, она звала и объединяла их на борьбу за свободу, мир и демократию.

100-летие со дня рождения А. М. Горького широко отмечается в нашей стране, в социалистических странах, а также прогрессивной общественностью других государств. Эта дата объявлена Всемирным Советом Мира международным юбилеем. 28 марта в Москве состоится торжественное собрание, посвященное этой дате.

Вторая половина марта памятна и другими событиями. Так, например, 16 марта 1962 года в СССР был произведен запуск искусственного спутника Земли «Космос-1» для выполнения программы исследования верхних слоев атмосферы и космического пространства.

18 марта 1965 года в нашей стране на орбиту спутника Земли был выведен космический корабль «Восход-2», пилотируемый командиром корабля летчиком-космонавтом П. И. Беляевым и летчиком-космонавтом А. А. Леоновым. На втором витке вокруг Земли А. А. Леонов покинул корабль и около 20 минут находился в космосе. Это был первый выход человека в открытое космическое пространство.

18 марта — День Парижской коммуны. ...1871 год. Шла франко-прусская война. Четыре с половиной месяца Париж удерживал у своих стен прусскую армию. Однако национальное собрание — «наихудшие люди Франции» — приняло условия, продиктованные Бисмарком. Франция была разгромлена и предана. Но народ сказал свое слово. 18 марта трудящиеся Парижа взяли власть в свои руки, провозгласили Парижскую коммуну, в состав которой было избрано 86 человек. За 72 дня своего существования коммуна провела в жизнь ряд декретов классового характера. Она уничтожила старую армию и полицию, отделила церковь от государства, создала новый государственный аппарат.

(Корр. ТАСС).

УСПЕШНЫЕ ДЕЙСТВИЯ ПАТРИОТОВ

НЬЮ-ЙОРК. В районах Южного Вьетнама, расположенных к югу от демилитаризованной зоны, продолжаются ожесточенные бои между частями народных вооруженных сил освобождения и войсками американских интервентов. На осажденную базу американской морской пехоты в Кхесани патриоты вновь обрушили массированный артиллерийский и ракетный огонь, самый крупный за последние две недели. В результате прямого попадания, сообщает корреспондент агентства АП из Сайгона, взорвался склад с гранатами со слезоточивым газом. Едкий газ распространился над позициями американских войск и проник в блиндажи, где укрываются от обстрелов морские пехотинцы. Среди американских солдат имеются жертвы.

Несколько дней длится ожесточенное сражение вблизи военной базы США в Донгха.

ХАНОЙ. Бойцы народных вооруженных сил освобождения Южного Вьетнама, по предварительным данным, за февраль месяц вывели из строя в северной части провинции Куангчи около 6 000 солдат и офицеров противника, в основном военнослужащих американских войск. Южновьетнамские патриоты сбили и повредили 179 самолетов, потопили и вывели из строя 61 судно, уничтожили и привели в негодность свыше 100 военных автомашин и бронетранспортеров.

ПАРИЖ. Бойцы народных вооруженных сил освобождения Южного Вьетнама совершили несколько налетов на позиции южновьетнамских марионеточных воинских в дельте реки Меконг и в районе Сайгона.

Как сообщает корреспондент агентства Франс Пресс, южновьетнамские партизаны снова нанесли удары по аэродромам Кантхо и Виньлонг, расположенным в районе дельты реки Меконг. Они обстреляли из минометов базу вертолетов Кэмп-Холлоуэй в пригороде Пленку, на центральном плато.

(ТАСС).



Киргизская ССР. Пржевальск. Излюбленное место отдыха горожан — живописное Каракольское ущелье, склоны которого покрыты темнозелеными тяньшанскими елями и пушистым снегом. Зимой здесь — раздолье и для любителей природы, и для спортсменов.

На снимке: спортсмены городского общества «Спартак» на тренировке. На переднем плане — Анатолий Пономарев и Нина Полищук.

Фото Е. Шестакова.

Фотохроника ТАСС

Зам. редактора В. КИСЕЛЕВ.

Города нашей Родины



Сегодняшний Новосибирск — один из крупнейших городов Советского Союза, первый по населению и промышленному значению в Сибири, город большой науки и культуры, важный узел железнодорожных, воздушных и водных путей страны.

На снимке: проспект имени Карла Маркса.

Фото А. Полякова.

Фотохроника ТАСС

Орсу НПУ «Мегионнефть» срочно требуются на постоянную работу электрик по технологическому оборудованию, механик по холодильным установкам.

Отдел кадров орса НПУ.

НАШ АДРЕС: п. Нижневартовск, улица Пионерская, 6.

ТЕЛЕФОНЫ: редактора—1-23; зам. редактора, зав. отделом промышленности и ответственного секретаря—1-31; зав. отделом писем, культуры и быта—1-22; типографии—1-22 (два звонка).

Нижневартовская типография управления по печати Тюменского облисполкома. Заказ 85.

Пролетарии всех стран, соединяйтесь!

ЛЕНИНСКОЕ ЗНАМЯ

Орган Нижневартовского районного комитета КПСС и районного Совета депутатов трудящихся Тюменской области

№ 33 (2391) Год издания 27-й | СУББОТА, 16 марта 1968 года | Цена 2 коп.

В Центральном Комитете КПСС

Заслушав и обсудив отчет делегации КПСС об итогах Консультативной встречи коммунистических и рабочих партий, ЦК КПСС одобрил деятельность делегации и занятую ею позицию по всем обсуждавшимся на встрече вопросам.

ЦК КПСС высоко оценивает значение Консультативной встречи. Она явилась выражением и развитием главной тенденции в международном коммунистическом движении — тенденции его сплочения на принципах марксизма-ленинизма, пролетарского интернационализма. Она продемонстрировала общую волю коммунистов умножить свои усилия для срыва агрессивных планов империалистической реакции и обеспечения новых побед дела мира, демократии, национальной независимости и социализма.

Решение Консультативной встречи о созыве Международного совещания представителей коммунистических и рабочих партий о сроке, целях, повестке дня и методах его подготовки означает, что сделан важный практический шаг к его проведению. Обсуждение на совещании вопроса — задачи борьбы против империализма на современном этапе и единство коммунистических и рабочих партий, всех антиимпериалистических сил — концентрирует внимание на самой узловой проблеме и будет содействовать как укреплению коммунистического движения, так и сплочению всех сил социализма и демократии.

Встреча продемонстрировала эффективность коллективного решения вопросов на основе принципов равноправия, товарищеского обмена мнениями. ЦК КПСС считает, что намеченные Консультативной встречей демократические формы подготовки Международного совещания создают хорошую основу для согласования оценок и выводов, координации действий всех отрядов международного коммунистического движения в интересах решения общих задач. Образование Консультативной встречей Комиссии по подготовке совещания из представителей всех коммунистических и рабочих партий, которые пожелают принять в ней участие, создает необходимые условия для подготовки совещания.

ЦК КПСС считает, что успешной подготовке совещания отвечает обращение Консультативной встречи ко всем коммунистическим и рабочим партиям, в том числе и к тем, которые не приняли участия в будапештской встрече, с призывом принять участие на полноправной основе в подготовительной работе и самом совещании. ЦК КПСС полностью солидаризируется с выводом Консультативной встречи, что проведение совещания отвечает интересам каждой коммунистической партии и всего международного коммунистического движения, интересам сплочения всех сил для борьбы против империализма.

Руководствуясь положениями, зафиксированными в Коммюнике о Консультативной встрече, КПСС сделает все от нее зависящее для успешной подготовки и проведения совещания представителей коммунистических и рабочих партий.

ЧТОБЫ МЕНЬШЕ БЫЛО ПРОСТОЕВ

Навстречу пленуму райкома КПСС

Как известно, одним из главных условий ускорения строительства и снижения себестоимости работ является рациональное использование строительных машин и механизмов. Их правильная техническая эксплуатация, своевременный и качественный ремонт способствуют эффективному использованию механизмов.

Анализ эксплуатации дорожно-строительных машин и связанных с ними расходов в СУ-909 показывает, что затраты на их эксплуатацию составляют 35—40 процентов, а на некоторых механизированных работах до 75. Отсюда следует, что механизированные работы составляют большой удельный вес в общей стоимости работ. Степень использования мощности по основным дорожно-строительным машинам и механизмам доходит до 150—180 процентов, несмотря на то, что в процессе строительства автомобильных дорог в тяжелых природно-климатических условиях механизмы (удельный вес болот в районе строительства — 47 процентов), все работающие средства механизации и транспорта имеют весьма высокий процент износа.

Линейный характер дорожных объектов обуславливает тесную взаимосвязь механизмов. С остановкой какой-либо машины по технической неисправности всегда нарушается ритм производства работ и часто ведет к снижению общей производительности механизированного подразделения. Поэтому в настоящее время одной из первоочередных задач СУ-909 является повышение уровня технической исправности машинного парка, правильное распределение и планирование по участкам механизмов, решение которых позволило бы успешно выполнять работы по строительству дорог.

Ремонтно-механические мастерские СУ-909 размещаются в большом просторном здании, здесь всегда тепло. Для высокопродуктивной работы ремонтников мастерская снабжена центральным отоплением. Здание отштукатурено внутри, побелено и покрашено, что играет немаловажную роль для повышения производительности труда, экономического эффекта предприятия.

На ремонте находятся бульдозеры, экскаваторы и т. д. Проводится техническое обслуживание машин. Внедряется система планово-предупредительного ремонта механизмов по новой системе планирования. Налажена работа моторного цеха по ремонту моторов, работает инструментальный цех. Четко выполняет свои функции сварочный, успешно справляется с возложенными задачами токарный цех.

Для успешного выполнения ремонтных работ и тем самым своевременного обеспечения участков исправными механизмами мастерские оснащены новым оборудованием и станками. Смонтирован сорокатонный гидравлический пресс. С целью повышения производительности труда ремонтников в общем цехе установлена кран-балка, которая дает возможность механизировать ремонт сложных и тяжелых механизмов (экскаваторов, автогрейдеров). В ближайшее время будут смонтированы 120-тонный пресс для опрессовки гусениц и стенд для обкатки двигателей.

Несложные ремонты механизмов в строительном управлении № 909 производятся в полевых условиях. Для этой цели используется автомобильная летучка, которая выезжает к неисправным механизмам на трассу и производит ремонт непосредственно на месте производства. Это позволяет сократить простои неисправных машин за счет исключения времени на доставку их в ремонтно-механические мастерские.

В связи с приближающейся распутицей и отдаленностью объектов производства работ от промбазы намечается организовать полевую мастерскую с фрезерным станком и необходимым оборудованием. Полевая мастерская будет расположена на ПК 95 трассы Нижневартовск—Мегион, где ведутся земляные работы и сосредоточено наибольшее количество машин и механизмов. Это позволит организовать ремонт механизмов любой сложности непосредственно у рабочих мест. В конце марта будет закончена организация этой мастерской.

В этом году в СУ-909 намечается внедрить прогрессивно-агрегатный метод ремонта механизмов.

Успешное выполнение плана ремонтных работ СУ-909 безусловно зависит от отношения каждого работника и своим обязанностям. С полным пониманием своих обязанностей организовывает ремонтные работы руководитель ремонтно-механической мастерской В. Жвакин. В слаженной работе РММ — это его большая заслуга. За сравнительно недолгий срок своей работы положительно зарекомендовали себя бригадир А. Новгородцев, сварщик Колоколов, электрик Г. Баженов, токарь В. Трусов и многие другие.

В. НОГАИ,
начальник планового отдела СУ-909

НАШ КАЛЕНДАРЬ



17 марта исполняется 60 лет со дня рождения Бориса Николаевича Полевого (Кампова). Творчество его широко известно в нашей стране и за рубежом.

Первая книга писателя вышла в 1927 году. В период Великой Отечественной войны Борис Полевой — военный корреспондент «Правды». В «Повести о настоящем человеке» (1946 г.) писатель на примере подвига Героя Советского Союза А. П. Маресьева (о повести Мересьев) ярко показал героизм и мужество советского человека в борьбе с гитлеровскими захватчиками.

Борис Полевой — автор сборника рассказов и очерков «Мы — советские люди», ряда повестей и романов: «Золото», «Глубокий тыл», «На диком бреге»..., «Доктор Вера» и других.

Литературную работу Б. Н. Полевой сочетает с большой общественной деятельностью. Сейчас он является главным редактором журнала «Юность». Избран секретарем Правления Союза писателей СССР, членом Всемирного Совета Мира.

Фотохроника ТАСС

БАЛЕТНАЯ СТУДИЯ

В ВАХОВСКЕ, поселке нефтеразведчиков, организована детская балетная студия. Ежедневно на занятия в студию приходят 30 девочек и мальчиков. Среди них Осошкина Галя, дочь бурильщика, Кондрашнина Наташа, дочь вышкомонтажника, сестры Гавриловы, Оля, Таня и Надя, отец которых работает дизелистом на буровой и другие.

Работой студии руководит заведующая клубом Демакина Майя Васильевна.

В. КЛИМОВ.

ЗА КУЛЬТУРУ БЫТОВОГО ОБСЛУЖИВАНИЯ

В районном комитете народного контроля

Районный комитет народного контроля рассмотрел вопрос о неудовлетворительном выполнении Постановления ЦК КПСС и Совета Министров СССР «О мерах по дальнейшему развитию бытового обслуживания населения» Нижневартовским КБО. Члены комитета, в частности, отметили, что комбинат бытового обслуживания работает неудовлетворительно. КБО в Нижневартовске и филиал в микрорайоне 5-го квартала расположены в тесных, холодных помещениях, что сказывается на низкую производительность труда работников обслуживания. Так, ателье индпошива на 5-ом квартале занимает всего 26 квадратных метров, где работают девять мастеров. В этом же помещении шесть швейных и две отделочных машины. Ателье оснащено устаревшим оборудованием, не обеспечено ассортиментом тканей, отсутствуют прикладные материалы и фурнитура.

Помещение для мастерской филиала в Мегионе соответствует, но также не имеется достаточного количества шерстяных и шелковых тканей.

В КБО организованы столы заказов, исполняются срочные заказы, но не оформляются квитанциями, и дополнительная плата с заказчиков не взимается. Низка культура обслуживания населения, в предприятиях отсутствуют вывески, распорядок дня работы, справочный материал и книги жалоб. Население, проживающее в глубинных пунктах, обслуживается неудовлетворительно.

Комитет народного контроля потребовал от руководства КБО необходимых мер по оснащению пошивочных мастерских современным и более производительным оборудованием, пользующимся спросом ассортиментов тканей, прикладными материалами, фурнитурой, запчастями для часов и т. д. Принять меры по увеличению количества бытовых услуг, особенно для коренного населения района. Открыть дополнительно мастерские по ремонту телевизоров и радиоприемников, фотографию и сапожную.

Повысить культуру обслуживания населения, привести в надлежащий порядок производство предприятия. Организовать хорошо оборудованные столы заказов. Иметь справочную литературу, завести книги жалоб и предложений.

Будут водоемы чистые

Комитет народного контроля обсудил вопрос о грубом нарушении Постановления правительства «Об усилении охраны водных ресурсов» Мегионской конторы бурения, ДСРУ и СУ-18 по опубликованному материалу в газете «Ленинское знамя» от 13 февраля «Ушла государыня-рыбка от нерадивых хозяев». Комитет принял решение направить материалы в прокуратуру для привлечения виновных к уголовной ответственности.

Руководителям данных предприятий предложено произвести полную очистку загрязненных участков, а инспекции рыбнадзора взять эти работы под строгий контроль.

Фиктивные премии

Комитет народного контроля рассмотрел факт незаконного получения премий специализированным управлением № 18 за ввод объектов в эксплуатацию. Начальник планового отдела СУ-18 т. Кутовой вопреки утвержденного правительством инструкции, без согласия генерального подрядчика треста «Мегионгазстрой» и заказчика НПУ «Мегионнефть», допущенной бесконтрольностью со стороны руководства СУ-18, произвел расчет премий за сданные объекты (теплосеть микрорайонов № 5 и 5«б», наружного водопровода и межквартальной застройки). По его предложению был предъявлен счет НПУ на 4 362 рубля за произведенные работы, а не как премию за сданные объекты.

За допущенную бесконтрольность комитет народного контроля строго предупредил руководителей СУ-18 и предложил всем руководящим работникам возвратить незаконно полученные премии в кассу предприятия. За незаконное оформление и получение премий на начальника планового отдела т. Кутового произведен денежный начет в размере месячного оклада.

ВЫПУСК № 5

ГОЛОС УДАРНОЙ



История комсомола — в песне

ПЕСНЯ О ТРЕВОЖНОЙ МОЛОДОСТИ

Эта песня была создана авторами в 1958 году к кинофильму «По ту сторону». Кинофильм давал возможность связать единой романтической нитью все поколения комсомольцев. В музыке песни слышатся отклики давних лет. В словах ее нет ни притязательных интонаций, ни назойливого повторения прописных истин. С экрана песня шагнула в жизнь и стала одной из самых лучших комсомольских песен.

Слова Л. ОШАНИНА. Музыка А. ПАХМУТОВОЙ.

Забота у нас простая,
Забота наша такая:
Жила бы страна родная,
И нету других забот.

ПРИПЕВ:

И снег и ветер,
И звезд ночной полет...
Меня мое сердце
В тревожную даль зовет.
Пускай нам с тобой обоим
Беда грозит за бедою,
Но дружба моя с тобою
Лишь вместе со мной умрет.

ПРИПЕВ.

Пока я ходить умею,
Пока глядеть я умею,
Пока дышать я умею,
Я буду идти вперед!

ПРИПЕВ.

И так же, как в жизни каждый,
Любовь ты встретишь однажды,
С тобою, как ты, отважна,
Сквозь бури она пройдет.

ПРИПЕВ.

Не думай, что все пропели,
Что бури все отгремели.
Готовься к великой цели,
А слава тебя найдет!

ПРИПЕВ.



Снежногорск (Красноярский край). Здесь идет строительство Хантайской ГЭС — самой северной гидроэлектростанции. Ее машинный зал сооружается под землей. Будет возведена каменно-набросная четырехсотметровая плотина.

На снимке: горный мастер И. Д. Кульчин (справа) и такелажник И. Т. Абрамчук в выработках.

Фото В. Войтенко.

Фотохроника ТАСС.

Навстречу 50-летию Ленинского комсомола

НИЖНЕВАРТОВСК—УСТЬ-БАЛЫК



В лыжный поход, посвященный 50-летию Ленинского комсомола по трассе строящегося самого северного в нашей стране нефтепровода Нижневартовск — Усть-Балык, отправилась группа комсомольцев и сотрудников телевидения Нижневартовского района. Около трехсот километров пройдут участники похода. Они выступят с концертами и лекциями перед трассовиками, снимут кинорепортаж о сегодняшнем дне трассы.

На снимках: (внизу) — участники похода, (слева) — командир отряда — секретарь райкома комсомола Николай Мохирев.

Ю. ВИШНИЦКИЙ.

Фото автора.



Остались за спиной Нижневартовск, Мегион, небольшие села. Все ближе к Усть-Балыку продвигается группа лыжников. Туристы? Любители? Нет — энтузиасты, горячо влюбленные в свой район. Трудящимся Сургута и Нефтеюганска несут они горячий привет нижневартовцев.

В приветственных письмах, которые они передадут нефтяникам, строителям, буровикам, трубопроводчикам, геологам и рыбакам Сургутского района и города Нефтеюганска, записано:

«Мы радуемся вашим успехам, мы гордимся вашими победами, мы восхищаемся вами, чьи руки создают в суровой северной тайге нефтяной центр Сибири...

По призыву нашей партии на освоении несметных богатств Севера трудятся тысячи юношей и девушек, чей комсомольский труд, энергия и молодость которых свершают великие дела. Идя навстречу славному юбилею Ленинского комсомола, молодежь нашего района активно включилась в социалистическое соревнование.

50-летию ВЛКСМ посвящается и этот лыжный переход по трассе строящегося нефтепровода Усть-Балык — Нижневартовск.

Дружба и соревнование наших районов являются залогом побед на нефтяном фронте Сибири».

А вот и первые вести, поступившие по телефону от участников лыжного перехода.

11 марта. Вчера встретились с коллективами нефтеналивного парка в Мегионе. Дали концерт.

Вечером были у рыбаков совхоза в Вате. Горячий прием, концерт и лекция, пожелания счастливого пути. Все идет отлично.

12 марта. Были на ферме. Доярки от души хлопали за выступление. Вечером Покур. Встретились с ребятами СУ-3, трассовиками. Адольф Шушарин прочитал лекцию о международном положении. Завтра — опять на Усть-Балык.

В. КЛЕЙМЕНОВ,
комиссар группы.

Итак, нижневартовцы на сургутской земле. Счастливого вам финиша!

Есть предложение. Как Ваше мнение?

Рабочий строительный отряд

В 1965 году в Тюменскую область впервые приехал многотысячный студенческий строительный отряд. В нашем районе первые студенческие отряды стали работать на год позже. Они строили бетонные дороги, жилые дома, промышленные сооружения, объекты соцкультбыта.

Интересно то, что при относительно слабой производственной квалификации студентов, они добиваются хороших трудовых показателей как по выработке на одного человека, так и по выполнению задания. Да и качество работ, как правило, хорошее.

Все это заставляет задуматься, в чем же причина такой работоспособности отрядов? Что можно взять полезного нашим молодежным коллективам?

Эти вопросы обсуждались на заседании штаба стройки.

Конечно, есть ряд объективных причин. Это и первоочередное снабжение, и лучшая обеспеченность техникой, и отсутствие всяческих забот о быте, и работа от зари до зари. Но мы считаем, что это не главное. Главное, на наш взгляд, это коллективизм, четкая организованность, непререкаемое единоначалие, общность интересов, полная самоотдача общему делу. Вот это чувство локтя, коллективизм и товарищеская требовательность дают такую отдачу.

Студенческие отряды живут своим палаточным городком. Штабная система руководства очень оперативна. Невыполнение задания командира или мастера — редчайший случай. Бригады не гнушаются никакой работой. Не подвезен лес — и плотники тут же без разговоров начинают рыть траншеи: ведь дело общее.

Несколько слов о комиссаре. В самые трудные времена, везде, где темпы работ высоки, где требуется полное напряжение физических и духовных сил, как всегда в наших молодых коллективах появляются комиссары — «железные» ребята, чей авторитет непререкаем, слово которых — закон. Они, работая рядом с ребятами, воодушевляют их на преодоление всех трудностей. Они там, где всего труднее. Одним словом, комиссар — душа отряда.

Всем известно, что в наших условиях плановый пик работ приходится на лето. Именно летом, в третьем квартале решается судьба годового плана. В то же время комсомольцы наших строительных управлений очень разобщены по участкам, бригадам, отделам и не могут активно и зримо влиять на производство работ. На всю огромную армию строителей в наших управлениях лишь четыре действительно комсомольско-молодежные бригады, борющиеся за перевыполнение плана, активно влияющие на выполнение производственной программы.

Учитывая все это, штаб стройки предлагает при строительных управлениях № 13 и № 12 треста «Мегионгазстрой» и СМУ-5 создать летом 1968 года ударные рабочие строительные отряды. Поручить этим отрядам строительство наиболее важных отдельных объектов. На лето создать палаточные городки для отрядов. Организационные отряды должны быть созданы по типу студенческих.

Штаб подготовил проект Устава рабочего строительного отряда. Вот как выглядят некоторые его пункты:

— членом отряда может быть любой, изъявивший желание работать в отряде и признающий его Устав;

— основная обязанность члена отряда — строго соблюдать трудовую и отрядную дисциплину, свято хранить честь члена отряда;

— руководство жизнью и деятельностью рабочего отряда осуществляет штаб отряда, который состоит из командира, комиссара, мастера и бригадиров;

— командир и комиссар назначаются комитетом комсомола управления по согласованию со штабом стройки и утверждаются администрацией управления по согласованию с комитетом ВЛКСМ. Бригадиры избираются на общем собрании отряда;

— при решении всех оперативных вопросов отряд входит в состав управления на правах участка, если он насчитывает более 50 человек.

Мы предлагаем предложение штаба незамедлительно обсудить комитетом ВЛКСМ, партийному бюро и администрации названных управлений.

Ждем ваших откликов, предложений и решений

По поручению штаба стройки
В. АЛЕКСАНДРОВ.



СТРОЙКИ МЕГИОНИИ

ПОЮТ ГЕОФИЗИКИ

Впервые я услышала, как поют геофизики, почти год назад, на выпускном вечере в школе № 2. Искусство немудреное — самодеятельность в первоначальном смысле этого слова. Но ведь и вы, наверное, не раз были завороженны этим мягким, негромким, неназойливым исполнением. Часто бывает трудно объяснить, в чем заключается обаяние. Вот нравится, и все тут. А причина тут в любви, в том, что делается все это с душой. Просто любят ребята петь. Нет у них привычных репетиций, когда кто-то опаздывает, кто-то не является, третьего долго уговаривают. Просто собираются вечером и в неторопливый разговор вмешивается спокойный струнный звон. Саша Писаченко берет аккордеон, и вот уже наполняется комната легкими, невесомыми, теплыми звуками.

Любят ребята петь. Это уже давняя, укрепившаяся любовь. Участвовали в самодеятельности в институте. Здесь встретили полную поддержку со стороны администрации. Есть у ребят музыкальные инструменты. Охотно принимает участие в концертах директор конторы геофизиков Николай Владимирович Гребнев, активные участники — Коля Зудилин и Саша Писаченко, моторист Валера Михеев, Евгений Рыбин...

Хочется понять одно: почему нет другого такого коллектива? У нас есть два прекрасных клуба, где, да, работают кружки самодеятельности, есть инструменты, есть талантливые ребята, но нет той слаженности, нет души. Играет в «Нефтянике» эстрадный ансамбль. Но как?! Если это называется — петь с душой, то, простите, какова душа? Чем громче, чем сложнее аккорды, чем больше синкоп, тем лучше считается, по-видимому, исполнение. Трудно удержаться от привычного сочетания — завихрения джаза.

И, честное слово, здесь я понимаю геофизиков, что не хотят они идти в «Нефтяник», хотя можно их упрекнуть в оторванности. Они охотно отзываются на просьбы выступить с концертом, но по-прежнему остаются сами по себе, не оказывая никакого влияния на состояние самодеятельности в поселке, хотя давно уже стоит, а скорее висит в воздухе вопрос — кто хозяева клуба? — комсомольцы, рабочая молодежь или юнцы с неоформившимся зачастую вкусом, у которых, кроме танцев и далеко не лучшей музыки, очень мало пока еще интересов.

Почему тем же геофизикам не организовать в клубе вечер? Пусть даже тот же традиционный вечер танцев, но продуманный, организованный. Может быть, с разучиванием новых песен и танцев, может быть, с небольшим концертом или с конкурсом на лучшее исполнение песни или танца — это уж как подскажет вам ваша фантазия. Предчувствую вопрос — администрации клуба может не понравиться такой «невыгодный» вечер. Хотя вряд ли, — если мероприятие будет интересным.

Мое предложение — райкому комсомола договориться с администрацией, чтобы хотя бы один вечер в месяц клуб принадлежал комсомолии. Правда, это не значит, что все остальные вечера комсомолу нет дела до клуба.

Статья эта была задумана под заглавием «Поют геофизики». Но и слушая геофизиков, я убеждалась, что нужно решать вот эти все вопросы. А геофизики поют. Хорошо поют. С душой. Вот бы здорово, если б все дела делались с душой!

Г. КУЛИКОВА.

К слету молодых учителей района



Живем в комарином краю,
Другого не ищем пути.
Мы любим работу свою,
Нам лучше ее не найти.
Нелегкий учительский труд
В почетную книгу внесут.
И снова звонок,
И снова звонок.
Учитель спешит на урок.

ПУСТЬ БОЛЬШЕ БУДЕТ «ПОЧЕМУ»

— Навсегда останется в моей памяти выступление на слете старейшей учительницы района Веры Матвеевны Винокуровой. — вспоминает одна из участниц Людмила Дедюрина. — Для нас, молодых педагогов, она открыла новый, волнующий спорными проблемами и увлекательный в поиске мир, рассказала о лучшем в работе коллектива их школы, дала много ценных советов. Уверена, что не одна я благодарна ей за слова, одобряющие и зовущие...

Немудреные, теплые слова этой песенки знакомы и близки учителям. Просто и искренне раскрываются в них любовь и уважение, даже приверженность к своей профессии. И эта песня будет своеобразным паролем молодых учителей района, которые в конце марта соберутся на свой второй традиционный слет, организуемый по инициативе райкома ВЛКСМ и районо.

Отовсюду: из Ларьяка и Мегиона, Ваховска и Больше-Тархово приедут молодые педагоги, чтобы познакомиться с работой коллег, высказать свои мнения и мысли по всем наболевшим и спорным вопросам, наконец, чтобы подружиться, узнать друг друга. Приехав из оживленных, полных бурной жизни мест, могут молодые педагоги растеряться, потерять свое «я» — потерять то, к чему стремились в студенческих аудиториях. И чтобы сплотиться, понять и постигнуть величие своей работы, с этой целью они и приедут в Нижневартовск.

В преддверии слета вспоминается первый

Слет молодых учителей — это не только и не столько призыв, наставление. Это — поиск своего стиля, метода в воспитании ребятишек. Споры, определение истины и опровержение застывших догм — все было на прошедшем слете. Верится, что и этот будет хорошей проверкой на выдержку, на творчество в работе и любовь к ней. Ведь здесь встречает их

.. Таежный заснеженный
край,
Где ночью не светят огни.
И жизнь здесь конечно,
не рай...
Горит по ночам керосин
На столиках наших
квартир...

Но не трудности быта и глушь волнуют и собирают молодых педагогов. Есть нечто другое, более серьезное и весомое, что делает учителя учителем. Есть ли романтика в учительских буднях? Педагогом рождаются или становятся? Могут ли быть у учителя недостатки и какие? Может ли воспитатель привить те качества, которыми сам не обладает? Что вы можете сказать о долге и обязанностях учителей? Какими должны быть взаимоотношения между учителем и учениками? Эти «почему» нередко встают на трудной и почетной дороге воспитателей будущего поколения. А на слете будут не только разрешены все интересующие вопросы, но и заданы другие, вечные, как мир. «почему».

Слет — это не педсовет, где чисто производственные вопросы «делают погоду». Самое пристальное внимание будет уделено общественной работе педагога, потому что от этого зависит не только общеобразовательный уровень учителя, но и отношение к нему учеников и их родителей.

В общем, молодежь есть молодежь. Ее интересует все, от самого незначительного до неприступного на первый взгляд. Узнать, осуществить, передать — вот ее помыслы. А коли так, пусть побольше на слете будет самых неожиданных, но емких по смыслу «почему...».

В. ВИКТОРОВ

В КЛУБЕ «ЮБИЛЕЙНЫЙ»

22—23 марта состоится первая научно-техническая конференция Нижневартовского нефтегазоносного района. На ней выступят по насущным проблемам нашего района геологи, геофизики, нефтяники, строители.

Творчество юных

В ночном

Ночь. Звезды в небе горят,
Слабый ветер листву колышет.
Сквозь березовый шорох листвы
Колокольчиков отзвук слышен.
Спит природа, раскрыв объятья,
И ничто не нарушит покой.
И поля и луга — все прекрасно,
Все покрыто таинственной мглой.
Спят ребята, уставшие за день,
Догорает костер в синеве,
Спят ребята, а встанут утром
И помчатся, красуясь в седле!

Григорий Воробьев

И помчатся навстречу солнцу,
Обгоняя в пути ветра,
Потому что — такая юность,
Потому что — такая пора.

Юность

Годы! Вы слышите?
Юность мчится,
Бодро чеканя шаг.
Время! Ты видишь юность
крылатую
С песнею на устах?
В суровые годы больших
сражений
Сквозь пепел пожарищ и смерть

Юность шла по веленью сердца
Выстоять — иль умереть!
И выстояв смертные пытки,
голод,
Выстояв так, как могла,
Знамя подняв над вершиной
рейхстага,
Ты, юность, дальше шла!
Из развалин подняв города
и села,
Ни жизни, ни сил не щадя,
Все ты делала так, как надо,
Как партия наша звала!

п. Ваховск.



На снимке вы видите команду поселка Нижневартовск, занявшую четвертое место на первенстве области ДСО «Труд» по баскетболу. Справа налево: М. Зарницкий, Ю. Платов, В. Сладинский, В. Пилипенко, Л. Медведев.



В ЦК КПСС и Совете Министров СССР

Политбюро ЦК КПСС и Совет Министров СССР рассмотрели отчет делегации Советского Союза о ее работе на совещании Политического Консультативного Комитета государств — участников Варшавского Договора о дружбе, сотрудничестве и взаимной помощи, проходившем в Софии 6—7 марта 1968 года.

Политбюро ЦК КПСС и Совет Министров СССР придают особо важное значение состоявшемуся на совещании Политического Консультативного Комитета всестороннему рассмотрению положения, сложившегося в результате дальнейшего усиления агрессии Соединенных Штатов Америки против вьетнамского народа. Единодушно принятая на совещании Декларация об угрозе миру, создавшейся в результате расширения американской агрессии во Вьетнаме, расценена в Советском Союзе как важнейший политический документ, предостерегающий правительство США об ответственности, которую оно берет на себя перед всем человечеством, продолжая и расширяя агрессивную войну во Вьетнаме.

Братские социалистические страны выступали и выступают на стороне героического вьетнамского народа, мужественно ведущего борьбу с американскими агрессорами.

Советский Союз, как и другие государства — участники Варшавского Договора, будет и впредь оказывать народу Вьетнама полную поддержку и необходимую помощь до тех пор, пока вьетнамский народ будет нуждаться в ней для победоносного отражения империалистического нападения. Эта решимость братских социалистических стран вновь была подтверждена в Декларации, принятой Политическим Консультативным Комитетом государств — участников Варшавского Договора.

Советский Союз самым решительным образом поддерживает призыв совещания участников ПКК ко всем государствам, правительствам, всем, кому дороги интересы мира, настойчиво потребовать, чтобы Соединенные Штаты Америки немедленно прекратили агрессию во Вьетнаме во всех ее формах и встали на путь мирного решения вьетнамского вопроса.

Политбюро ЦК КПСС и Советское правительство придают большое значение состоявшемуся на заседании ПКК всестороннему обсуждению проблемы нераспространения ядерного оружия, которая самым непосредственным образом связана с вопросом безопасности в Европе и судьбами мира во всем мире.

Политбюро ЦК КПСС и Советское правительство целиком и полностью поддерживают совместное Заявление Народной Республики Болгарии, Венгерской Народной Республики, Германской Демократической Республики, Польской Народной Республики, Союза Советских Социалистических Республик, Чехословацкой Социалистической Республики по вопросу о нераспространении ядерного оружия и считают, что задача предотвращения дальнейшего распространения этого оружия является неотложной и имеет актуальное значение для дела укрепления мира.

Советский Союз заявляет о своей решимости продолжать и впредь борьбу за решение вопроса о нераспространении ядерного оружия и заключение соответствующего международного договора.

Политбюро ЦК КПСС и Совет Министров СССР полностью одобрили деятельность делегации СССР, участвовавшей в совещании Политического Консультативного Комитета государств — участников Варшавского Договора, и считают, что работа, проделанная на данном совещании, служит делу упрочения мира и безопасности народов, делу укрепления безопасности в Европе, дальнейшему укреплению сплоченности и братского сотрудничества социалистических государств.

18 МАРТА ИСПОЛНЯЕТСЯ 20 ЛЕТ СО ДНЯ ПОДПИСАНИЯ (1948) ДОГОВОРА О ДРУЖБЕ, СОТРУДНИЧЕСТВЕ И ВЗАИМНОЙ ПОМОЩИ МЕЖДУ СОВЕТСКИМ СОЮЗОМ И НАРОДНОЙ РЕСПУБЛИКОЙ БОЛГАРИЕЙ

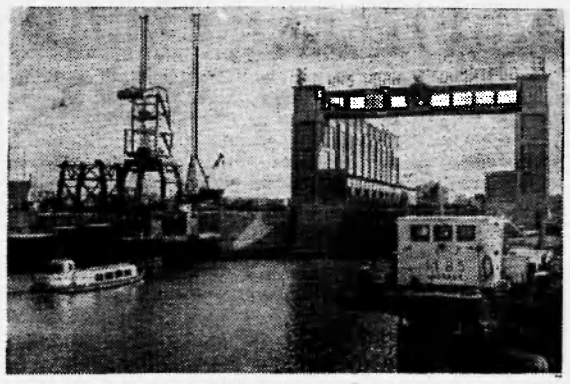



Этот Договор явился важным этапом в развитии и упрочении братских отношений между двумя народами, сыграл и продолжает играть огромную роль в строительстве социалистической Болгарии.

Опираясь на помощь и поддержку Советского Союза, трудящиеся НРБ успешно преодолели за эти годы вековую экономическую отсталость, создали современную индустрию, развитое сельское хозяйство и добились успехов в культурном строительстве.

Успешно развивается взаимовыгодная советско-болгарская торговля, играющая большую роль в экономике обеих стран. СССР поставляет Болгарии машины, оборудование, сырье. В нашей стране завоевали добрую славу чудесные болгарские фрукты и овощи. Но сейчас социалистическая Болгария имеет возможность экспортировать не только эти традиционные сельскохозяйственные товары. Советский Союз получает из НРБ морские суда, электрокары, аккумуляторы и многие другие виды промышленной продукции.

На снимках: слева — вычислительный центр на свиноводческом комбинате в Кырджали. Часть оборудования для него поставлена Советским Союзом, вверху — Русенская верфь имени Ивана Димитрова — одно из лучших судостроительных предприятий на Дунае. Она расширена и модернизирована при техническом содействии СССР.

Фото БТА — ТАСС

А. КОМПАНИЕЦ

ГАЛОЧКА

РАССКАЗ

Отъезд назначили на семь утра. Когда Галя Ракова подошла к гаражу, в кузове автомашины уже было несколько человек. От быстрой ходьбы у девушки раскраснелись щеки, из-под алой косынки выбились непослушные кудри.

— Галка тоже едет с нами! — радостно встретили ее подруги. — Давай чемодан.

Девчата помогли ей взобраться в кузов.

— Думала опоздаю, — запыхавшись, говорила Галя. — Жарко.

Она расстегнула верхнюю пуговицу телогрейки.

— Ой, какая ты смешная в таком одеянии, — весело защебетала ее подруга Нина. — Я на днях в журнале видела доярку, ты на нее ужасно похожа.

Галя расхохоталась.

— А ты-то тоже не лучше. Сапоги отцовы надела.

— В них теплее.

Машина вырвалась из узких, извилистых улочек и помчалась по шоссе. По обеим сторонам дороги тянулись скошенные поля, чуть подернутые утренним туманом. Ветер нес запахи прелого листа и еще чего-то терпкого, осеннего. Какая-то большая, беспричинная радость охватила Галку. Она взглянула на подруг, озорно подмигнула и запела. Сначала тихо, а потом все громче.

Песню подхватили. Сначала нестройно неслась она над полями, но постепенно голоса крепли, песня ширилась, вырастала.

Вот и село. У правления колхоза машина остановилась.

— Молодцы, товарищи, что приехали, — встретил их председатель. — Сейчас мы вас разместим по квартирам и сразу за дело. Эй, Матрена!

На крыльце появилась женщина.

— Тут я, Иван Филиппович.

— Девчатам покажи квартиры, где будут жить. У Сенькиных две, у Рамовых две...

Последним он назвал дом какого-то деда Сашки. А через полчаса Галка и Нина уже с удовольствием пили чай с медом, которым их угостили хлебосольные дед Сашка и его жена Анна Власьевна.

— Значит, к нам на подмогу, — прихлебывая из блюдечка чай, в который раз спросил разговорчивый хозяин.

— На помощь, Александр Васильевич! — улыбнулась Ракова.

— В добрый час!— напутствовал старик. — Свекла нынче хорошая, а своих сил не хватает.

Анна Власьевна повела девчат в маленькую комнатку.

— Вот здесь, голубушки, располагайтесь, живите.

Так начинался первый трудовой день секретаря-машинистки Галины Раковой и ее подруг в подшефном колхозе «Рассвет».

Часом позже девчата уже были на свекловичных плантациях.

— Вот вам ножи, — сказал бригадир и объяснил, как нужно очищать свеклу от ботвы.

Сначала все шло хорошо. Куча очищенной свеклы росла. Девчата пели песни, шутили. Но к вечеру на руках появились мозоли. Нож казался нестерпимо тяжелым, а ботва твердой, как веревки.

— А вы отдохните, — советовали свекловоды. — Без привычки трудно. Нам-то это дело не ново, и то ладони горят.

— С твоими руками только на пианино играть, — шутя сказала Раковой пожилая колхозница.

Галя вспыхнула.

— А вы не смотрите, что они такие. Я дома все по хозяйству делаю и здесь лицом в грязь не ударю.

Закусив губу, она начала с остервенением орудовать ножом.

— Боевая, — улыбнулась женщина. — Вот и моя Натка такая же.

— Где же она работает? — смягчилась Галка.

— Дояркой. Уже, почитай, два года. Кончила десятилетку, сначала все мечтала учиться дальше, а потом как-то говорит мне: «Я, мама, буду на ферме работать и учиться заочно». Сейчас учится на заочном в техникуме. За Наткой на ферму потянулись и ее однокашницы. Вон сейчас какими делами ворочают.

Вечером девчата возвратились домой. Дед Сашка и Анна Власьевна копали картошку. На плетне висела сумка старика для харчей. Видно, тоже только недавно вернулся с работы.

Галка и Нина, не сговариваясь, пошли на огород.

(Окончание в следующем номере).

НАМ ПИШУТ

ХОРОШО РАБОТАЕТ БАНЯ

Раньше у нас в Ларьяке было очень много претензий в адрес руководства кооптзверопромхоза и работников бани из-за плохой работы бани. Сейчас все обстоит совершенно иначе. В баню приятно прийти помыться — все кругом вымыто до желтизны, блестят тазы и скамейки. Нет человека, который бы вышел из бани, не поблагодарив банщиков — супругов Марию и Василия Пановых. Дорогая редакция, мы просим через газету поблагодарить их и пожелать им всего хорошего в жизни.

По поручению жителей Ларьяка
КОЛБЫШЕВА, СОРОЧЕНКО, САВЧЕНКО
и другие.

* * *

Учитель математики начинает урок.

— Сегодня, дети, нам требуется подсчитать, какой доход получит фирма за два года при одном проценте с миллиона лир.

Ребятишки склонили головы над тетрадками и начали быстро писать. Один маленький Росси сидел и рассеянно смотрел по сторонам.

— Что случилось, Росси? — спрашивает учитель. — Ты почему не считаешь вместе со всеми?

— О, — восклицает малыш,— один на сто... это мне не подойдет!

Бюро веселых находок

ВРЕМЯ

Летом 1878 года Генрик Ибсен приехал в германский город Госензас. На встрече с местными актерами один из них заметил, что немецкая публика вряд ли полюбит драмы Ибсена.

Великий драматург, улыбнувшись, ответил:

— Я не спешу. У меня есть время...

Руссо отвечает

Кребильйон хвастался Руссо, что его роман очень быстро разошелся. Тут же он с ехидством заметил, что последняя книга Руссо, «Новая Элоиза», шла плохо. На это Руссо ответил:

— Желудей потребляется в миллион раз больше, чем ананасов. Но весь вопрос в том, кто ест желуди.

Зам. редактора В. КИСЕЛЕВ.

Орсу КПУ «Мегионнефть» срочно требуются на постоянную работу электрик по технологическому оборудованию, механик по холодильным установкам.

Отдел кадров орса НПУ.

НАШ АДРЕС: п. Нижневартовск, улица Пионерская, 6.
ТЕЛЕФОНЫ: редактора—1-23; зам. редактора, зав. отделом промышленности и ответственного секретаря—1-31; зав. отделом писем, культуры и быта—1-22; типографии—1-22 (два звонка).

Нижневартовская типография управления по печати Тюменского облисполкома. Заказ 16.

Пролетарии всех стран, соединяйтесь!

ЛЕНИНСКОЕ ЗНАМЯ

Орган Нижневартовского районного комитета КПСС и районного Совета депутатов трудящихся Тюменской области

№ 35 (2393) Год издания 27-й | ЧЕТВЕРГ, 21 марта 1968 года | Цена 2 коп.

НА ДЕСЯТОМ КИЛОМЕТРЕ

День по-весеннему расщедрился — ни в небо взглянуть, ни на ослепительно яркий снег. Деревья в лесу, что уставшие путники, замерли, отогревая иззябшие вершины. Да, вот и еще одна зима позади. Нынче она была на редкость не по поясу — мягкая, добрая. Понимал морозяка — люди строят, люди торопятся, зачем мешать?

Двадцать пятого января от Мегиона началась прокладка траншеи, в которую лягут километры труб нефтепровода Нижневартовск — Усть-Балык. Роторные экскаваторы и бульдозеры СУ-9 с того дня за месяц оставили на пути от Мегиона к Нижневартовску свыше двадцати километров. Мало или много? Это много, если план предусматривает до мая прорыть траншею длиной 50 километров, это мало, если вдоль траншеи ехать на машине. Только ведь это очень просто сказать — мало. Была тайга, были непредусмотренные поломки, было просто-напросто холодно, ведь в кабине не Ташкент, а экскаватор есть экскаватор — прокопай себе дорогу, а потом уж двигайся. Теплушек на трассе нет, столовых тоже. Вот как хочешь, так и напиши — героика или обыкновенные рабочие дни.

В десяти километрах от поселка был обыкновенный рабочий день, ничто не гремела и тайга не стонала под лопатой бульдозера. Экскаватор и бульдозер стояли. Мне просто не повезло, как и Дмитрию Афанасьевичу Круговому. Ему — потому что поломался экскаватор, мне — потому что для экзотики не получилось сравнения «работал, как играл».

У костерчика отогревала руки женщина. Нигде ни котелка, ни чайника. Обед варить она явно не собиралась. Чего бы ей тут?..

— Мужу вон помогаю, — смеясь, ответила она.

РЕПОРТАЖ

— Помогает, помогает, — утвердительно сказал Виктор Трушин, слесарь, приехавший помочь отремонтировать экскаватор. И верно, ключи нужные подает, техническими терминами сыплет.

— В помощницах она ходит, в помощниках машиниста. У меня, стало быть, — добавил Дмитрий Афанасьевич.

Что ни говорите — это все-таки необычно. А как же дом, всякие там обеды-ужины, когда с утра до густых потемок на трассе?

— Вместе и работаем, а дети в Киеве, — сказала Нина Алексеевна.

— Привыкли мы кочевать. Сюда с нефтепровода Усть-Балык — Омск приехали, я до этого «Дружбу» строил, — говорит Круговой. — Теперь вот опять на Усть-Балык наступаем.

Да, интересные люди, интересные судьбы.

Вот и Александр Иванович Шляпцев — бульдозерист. Тоже с Усть-Балыка сюда прибыл. Этот — вперед идущий. Его бульдозер наступает на тайгу, расчищая путь для экскаватора.

— Необычного много в нашем в общем-то обычном деле. Я, когда нефть в трубу Усть-Балык—Омск пускали, был в Балыке. Специально остался посмотреть. Казалось бы, чего тут такого — вот траншея, вот — труба. А поди ж ты, как ожила система, заработала — на душе приятно...

По трассе ездит сварщик Николай Васильевич Чаунин. Так сказать, техпомощь «на дому». За день многих навестит, ведь экскаваторов да бульдозеров немало по трассе.

...Поломка оказалась не из мелких, я так и не дождалась, когда экскаватор «вгрызаясь в промерзшую северную землю, тяжело зашагает вперед, выбрасывая землю налево и направо зубастым ковшом». Не беда, встреча не последняя, а знакомство с интересными людьми состоялось. Пусть последние километры до Нижневартовска будут счастливыми!

Л. ЗАВОРОТЧЕВА.
Мегион—Нижневартовск.



Строители Красноярской ГЭС обязались в честь 100-летия со дня рождения В. И. Ленина завершить в 1970 году сооружение крупнейшей в мире гидроэлектростанции. В течение 1968 года будет пущено в действие еще три агрегата.

Строители трудятся с большим подъемом. Быстрыми темпами возводится здание ГЭС, временный водослив и другие объекты. Все выше поднимается плотина.

На снимке: на строительстве Красноярской ГЭС.
Фото В. Войтенко.
Фотохроника ТАСС

ПЯТИЛЕТКУ—ДОСРОЧНО!

Квартальный—раньше срока!

Подходит к концу первый квартал нового года. С перевыполнением плана заканчивает его коллектив Мегионской нефтеразведочной экспедиции. Менее двух тысяч метров осталось пройти буровикам в марте, чтоб выполнить плановые 13 900.

А монтажники сейчас вместе с работниками транспортного цеха заняты грузоперевозочными работами. Надо успеть до распутицы доставить оборудование со скважин на Белоозерно-Самотлорское месторождение. Опережение сроков в работе во многом скажется на успешном выполнении годового плана коллективом нефтеразведчиков.

Трудно выделить отдельно кого-либо в коллективе буровиков, монтажников или испытателей. Все работают добросовестно и напряженно. О темпах в работе говорят полученные сведения: бригада Хафизова вместо 4 142 метров по квартальному плану прошла уже более пяти тысяч. Не отстают и бригады Малыгина и Норкина.

Квартальный — досрочно! Такова задача коллектива Мегионской нефтеразведочной экспедиции.

Н. ГВОЗДЕВА.



ПРИМОРСКИЙ КРАЙ. В поселках лесорубов, в рыбацких селениях — всюду можно встретить выпускников Спасского педагогического училища — одного из старейших на Дальнем Востоке.

На снимке: учащиеся комсомолки Тамара Лях, Анна Терещенко и Нина Оноцко (слева направо) на занятиях.

Фото Б. Подалева. Фотохроника ТАСС

Школа руководителя

МАТЕРИАЛЬНАЯ И МОРАЛЬНАЯ ЗАИНТЕРЕСОВАННОСТЬ В РАЗВИТИИ ПРОИЗВОДСТВА

В Директивах XXIII съезда по пятилетнему плану развития народного хозяйства СССР на 1966—1970 годы говорится, что «важнейшим итогом истекшего семилетия является значительное увеличение экономического потенциала Советского Союза, рост благосостояния и культуры народа, укрепление оборонной мощи страны». Я не буду говорить о всех имеющихся наших возможностях, а рассмотрим одно направление — роль экономических стимулов.

Раньше в планировании и руководстве хозяйством недооценивалось действие объективных экономических законов, имело место проявление субъективизма. Хозрасчетные накопления между предприятиями часто носили формальный характер, слабо разработаны были вопросы материального стимулирования. Партия и правительство самое тщательное внимание уделяют разрешению этих вопросов. Совет Министров СССР принял постановление от 27 октября 1967 года о материальной ответственности предприятий и организаций за невыполнение заданий и обязательств в целях расширения хозяйственного расчета, усиления роли хозяйственных договоров и ответственности за строгое выполнение всех их пунктов. Этот документ является мощной руководящей и направляющей силой для более правильной и экономически выгодной работы предприятий.

Одной из важнейших сторон хозяйственной реформы является усиление материальной заинтересованности коллективов работников предприятий во всемерном повышении эффективности производства. Но до последнего времени даже в промышленности, где система материального поощрения была разработана более полно, общая сумма премий в поощрительных фондах в 1963 году составила 300 миллионов рублей на 25 миллионов человек промышленно-производственного персонала, что составляет в среднем только по одному рублю на человека в месяц.

Фонд премирования на предприятиях создавался не за счет прибыли, а главным образом за счет фонда заработной платы.

Теперь, когда прибыль становится важнейшим источником поощрения работников за достигнутые показатели, отчисления в фонд материального поощрения будут производиться таким образом, чтобы он зависел от роста объема реализации продукции и полученной прибыли. Это позволит создать на предприятиях достаточно крупные фонды премирования, за счет которых в значительной мере и будет осуществляться дальнейший рост доходов рабочих и служащих.

Размер отчислений от прибыли в фонд материального поощрения устанавливается в процентах к фонду заработной платы в зависимости от увеличения объема реализации продукции (или размера прибыли) и уровня рентабельности, предусмотренных в годовом плане. К примеру, наши инженерно-технические работники при выполнении управлением квартального плана получают премию в размере 75 процентов от месячного оклада, служащие — до 50 процентов. За досрочный ввод объектов ИТР и служащие—до 4,8 месячного оклада в год. Рабочие получают до 40 процентов выделяемой премии, а при аккордно-премиальной оплате труда — 2 процента от стоимости выполненных работ.

Ясно, что чем больше прибыль у предприятия, тем выше будет размер премии. Если в 1967 году нам было запланировано получить 9 тысяч рублей прибыли, а мы получили 43 тысячи, то и фонд материального поощрения у нас был больше. В этом году мы должны получить 100 тысяч рублей прибыли и будем иметь фонд материального поощрения порядка 4 тысяч рублей. Причем при перевыполнении этого задания в фонд предприятия будет идти уже не 4 процента, а 50 от сверхплановой суммы.

Сам коллектив предприятия заинтересован в высоких плановых показателях, в изыскании внутренних резервов развития производства. Размер отчислений от прибылей в этот фонд определяется каждому предприятию при утверждении годового плана. Нормативы отчислений от прибыли в фонд поощрения будут стабильными, т. е. неизменными на ряд лет.

Фонд материального поощрения используется на премирование рабочих, инженерно-технических работников и служащих по установленным премиальным системам, на единовременное поощрение отличившихся работников предприятия за выполнение особо важных производственных заказов, на оказание единовременной помощи работникам предприятий. Из этого же фонда наряду с премиями производится выплата вознаграждения работникам за общие результаты деятельности предприятия по итогам за год.

Другая форма материального стимулирования, создаваемая на предприятиях, — это фонд социально-культурных мероприятий и жилищного строительства. Он используется для строительства и капитального ремонта жилых домов и культурно-бытовых учреждений, улучшения культурно-бытового обслуживания работников предприятия.

(Окончание на 2 стр.)

Школа руководителя

МАТЕРИАЛЬНАЯ И МОРАЛЬНАЯ ЗАИНТЕРЕСОВАННОСТЬ В РАЗВИТИИ ПРОИЗВОДСТВА

(Окончание. Начало на 1 стр.)

Вместе с тем остается ряд действовавших ранее специальных премий: за создание и внедрение новой техники, за поставку продукции на экспорт, за выпуск предметов широкого потребления из отходов производства, за лучшие результаты работы по итогам социалистического соревнования и некоторые другие.

Надо также отметить, что в новых условиях большое внимание уделяется материальному стимулированию выпуска продукции высокого качества: чем выше качество — больше премия.

Усиление материального стимулирования коллективов предприятий и их отдельных членов в лучших результатах работы отнюдь не означает, что теперь роль моральных стимулов снижается. Наоборот, новая система хозяйствования ликвидирует разрыв между материальными и моральными стимулами. Раньше они нередко действовали в противоположном направлении. Например, моральные интересы подсказывали коллективу предприятия и его отдельным членам улучшить качество продукции, не выпускать продукцию устаревших образцов, а система материальных стимулов толкала на продолжение деятельности по-старому. Теперь в новых условиях работы материальные и моральные стимулы неразрывно связаны между собой и способствуют воспитанию у советских людей коммунистического отношения к труду, к своим товарищам, формированию в людях черт тружеников будущего коммунистического общества.

В работе «К четырехлетней годовщине Октябрьской революции» Ленин писал: «Не на энтузиазме непосредственно, а при помощи энтузиазма, рожденного Великой революцией, на личном интересе, на личной заинтересованности, на хозяйственном расчете потрудитесь построить сначала прочные мостки, ведущие к социализму, иначе вы не подойдете к коммунизму».

Многолетний опыт работы предприятий показывает, что одним из лучших методов является хозяйственный расчет внутри предприятия. Понятно, что участки не имеют самостоятельной хозяйственности, не имеют расчетного счета в госбанке. Но каждому участку предоставляется достаточно самостоятельности (набор работ, их планирование) и понятно, что при выполнении плана они получают право на материальное поощрение.

Раньше в нашем управлении практиковалось доведение месячных планов до каждого участка, сейчас — до бригады. Что это дает? Каждый рабочий знает тот объем работ, который предстоит выполнить ему и его товарищам, каждый видит перспективу своей работы, размер поощрения при выполнении задания. Сейчас участки, имеющие небольшую номенклатуру строительных материалов, будут переводиться на хозрасчет. В первую очередь — участок № 3, занимающийся обустройством нефтяных скважин. С коллективом участка проведена беседа, подготовлен фронт работ. Думается, что такое мероприятие полностью оправдает себя и будет служить добрым примером остальным.

Хозрасчет внутри предприятия — дело не новое, но до сих пор он не получил настоящей массовости и должной силы. Причины сдерживания полного использования хозрасчета различны:

задания устанавливаются не на основе расчетов, а путем механической прибавки к «отчетной базе» (первый план 1967 года был спущен в марте, второй — в августе);

планы спускаются сверху во всех деталях и часто не соответствуют реальным возможностям;

корректирование плана в течение года стало системой (не успел начаться год, а ввод жилья уже изменили);

систематические перебои с поставкой и обеспечением материалами.

Но все перечисленное не означает, что мы не должны стремиться к введению полного хозрасчета на предприятиях. Материальная заинтересованность — одно из основных положений хозяйственной программы партии, которая должна проводиться в соответствии с решениями сентябрьского Пленума ЦК КПСС и XXIII съезда партии.

М. ПАЛКИН,
начальник СМУ-5.



Таджикская ССР. Коллектив душанбинского завода «Ремстройдормаш» создал и испытал самоходные электрические строительные леса. Они дадут десятки тысяч рублей экономии, так как опытные плотники, занятые на монтаже обычных лесов, теперь будут использованы на основных работах.

На снимке: самоходные строительные леса.
Фото Р. Позднякова.
Фотохроника ТАСС

ЧИТАТЕЛЬСКАЯ КОНФЕРЕНЦИЯ РЕЧНИКОВ

Районная библиотека организовала читательскую конференцию по работе **В. И. Ленина «Великий почин»** в Нижневартовском эксплуатационном участке Иртышского речного пароходства. Секретарь парторганизации В. В. Москаленко, председатель профкома С. П. Бекеш, работники участка приняли активное участие в подготовке и проведении конференции. Так, вопросам: **«Как возник великий почин? Как Ленин оценивает историческое значение коммунистических субботников?»** — посвятил свое выступление на конференции диспетчер **А. Косыгин.**

Почти пять десятилетий тому назад (10 мая 1919 года), — сказал он, — в тяжелые для страны дни гражданской войны в депо Москва-Сортировочная Московско-Казанской железной дороги зародились первые коммунистические субботники — ростки нового, коммунистического отношения к труду.

«Правда» от 20 мая 1919 года писала, что примеру товарищей казанцев должны последовать не только коммунистические ячейки Москвы, а вся парторганизация России. И действительно, этот замечательный пример нашел повсеместное подражание.

Продолжателями замечательных традиций коммунистических субботников были ударные бригады, возникшие на предприятиях и стройках в годы первых пятилеток. В годы войны их эстафету подхватили участники «фронтовых бригад», девизом которых было — работать за себя и за товарища, ушедшего на фронт. В наши дни эстафету коммунистических субботников с честью несут участники движения за коммунистический труд.

Громадное значение для распространения коммунистических субботников по всей стране имела вышедшая в июле 1919 года брошюра В. И. Ленина «Великий почин». В ней Ленин указывал, что наряду с героизмом, проявляемым на фронте, не меньшего внимания заслуживает героизм рабочих в тылу. Прямо-таки гигантское значение в этом отношении имеет устройство рабочими, по их собственному почину, коммунистических субботников. В. И. Ленин считал, что это — начало переворота, более трудного, более решающего, чем свержение буржуазии, ибо это — победа над собственной косностью, распущенностью, мелкобуржуазным эгоизмом. Коммунистические субботники потому так важны, что начали их рабочие вовсе не поставленные в исключительно хорошие условия, а в обычные. Коммунистические субботники необыкновенно ценны, как фактическое начало коммунизма, а это громадная редкость, ибо мы находимся на такой ступени развития, когда делаются лишь первые шаги к переходу от капитализма к коммунизму. Ленин считал, что следует продумать значение коммунистических субботников, чтобы извлечь из этого великого почина все громадной важности практические уроки, которые из них вытекают.

В. И. Ленин в своей брошюре «Великий почин» отмечал, что «производительность труда — это, в конечном счете, самое важное, самое главное для победы нового общественного строя», — так начал свое выступление капитан **В. Епанчинцев** о производительности труда.

Капитализм создал производительность труда, невиданную при крепостничестве. Капитализм может быть побежден окончательно тем, что социализм создает новую, гораздо более высокую производительность труда. Это дело очень трудное, но оно было начато, и его начало было положено в организации коммунистических субботников в 1919 году.

В. И. Ленин указывал, что подъем производительности труда требует прежде всего обеспечения материальной основы крупной индустрии: развития производства топлива, железа, машиностроения, химической промышленности. Другим условием повышения производительности труда является, во-первых, образовательный и культурный подъем массы населения; во-вторых, важным условием экономического подъема является повышение дисциплины трудящихся, умения работать, интенсивности труда, лучшей его организации.

Движение ударников и бригад коммунистического труда — воплощение в жизнь ленинских идей. О бригадах коммунистического труда в своей организации и об отношении и работе тружеников УТЭ флота рассказал механик по ремонту двигателей **В. Баранов.**

Сейчас в стране с необыкновенной быстротой развивается соревнование за право называться бригадой коммунистического труда. Тот, кто вступает в бригаду, обязуется не только честно, самоотверженно трудиться, но и постоянно учиться, овладевать культурой и в быту вести себя по-коммунистически. Движение ударников и бригад коммунистического труда — свидетельство того, что наступает пора претворения в жизнь ленинских предвидений, пора торжества коммунистического труда.

Наш коллектив идет в ногу со всей страной. В навигацию 1967 года право называться ударником коммунистического труда получили 11 человек. Два экипажа — НГ-216 и ПНГ-12 — удостоены звания коммунистического труда.

В настоящее время коллектив нашего участка готовится к навигации 1968 года. Судоремонт идет полным фронтом. Немало труда и усилий приходится приложить для того, чтобы своевременно и качественно отремонтировать наш флот. Немалая заслуга в этом наших руководителей тов. В. А. Буруцкого, старшего группового механика Ефремова, которые все свои силы и знания отдают делу производства.

Социалистическим соревнованием охвачен весь коллектив. Мы соревнуемся с Урайским УТЭ флота. Ежемесячно подводятся итоги соревнования. Хочется отметить, что наш коллектив успешно справляется с поставленными задачами.

Между цехами и бригадами также приняты социалистические обязательства. Хочется отметить хорошую работу электросварщика Мозгалева, котельщиков Ламбина и Шестакова. Они ежедневно перевыполняют сменные задания, борются за экономию материалов, повышают свой технический уровень, активно участвуют в общественной жизни коллектива.

Отлично трудятся по ремонту двигателей тт. Тихонов, Васильев, Охотников. Ремонтируют качественно и быстро. Охотно помогают своим товарищам по работе, месячный план по ремонту перевыполняют. Все они активно участвуют в общественной жизни коллектива, повышают свой общеобразовательный уровень. С уверенностью можно сказать, что наш коллектив успешно справится с поставленными задачами и к навигации 1968 года подойдет с высокими показателями.

Работаем ли мы так, как завещал В. И. Ленин? Учимся ли мы по-ленински? Живем ли мы по-ленински? Эти вопросы осветил в своем выступлении механик **Н. Тихонов.**

Приближается 98-я годовщина со дня рождения В. И. Ленина. Весь советский народ своими передовыми успехами готовится отметить эту годовщину. В. И. Ленин завещал: «Нужно жить, учиться и работать так, чтобы каждый день принес как можно больше для построения коммунизма». И сама жизнь подсказывает, что работать нужно так, как завещал Ленин.

Наш коллектив Нижневартовского УТЭ флота идет в ногу с жизнью. Зимний период для нас самый ответственный, ибо от зимнего ремонта флота зависит многое. Если хорошо поработаем сейчас, летом не будет простоев судов, значит, внесем дополнительный вклад в дело строительства коммунизма.

Отрадно отметить, что на ремонте судов наш коллектив борется за экономию материалов. Так, вместо новых запчастей реставрируют старые, а это уже ведет к снижению себестоимости ремонта. Опытные работники делятся своим опытом с остальными. И если с работой не справиться одному, то товарищи не пройдут мимо — советом и делом помогут.

После работы у каждого свои заботы: одним нужно идти в школу, другим садиться за книгу и сидеть над ней до полуночи, третьим пойти в библиотеку... Многие у нас учатся в вузах, вечерней школе, самостоятельно.

Ленин писал, что если человек стоит на месте, то он отстает от жизни, ибо жизнь все время безостановочно идет вперед. Чтобы шагать в ногу с жизнью, нужно учиться, много читать. Книги помогут разобраться во всех вопросах, помогут шире познать окружающий нас мир. Ленинская жажда знаний присуща и нашим парням из РЭБа. Их интересует и космос, и окружающий мир, новое в науке и технике. Поэтому не случайно у нас много подписчиков на газеты и журналы.

Никто времени даром не теряет, стараются чтобы каждый день принес им что-то новое. Вечером работников УТЭ можно встретить в библиотеке, в клубе, дома за книгой или шахматами. Шахматы в УТЭ любят. После недавно закончившегося шахматного турнира список шахматистов-разрядников увеличился с 2 до 9. Работники Нижневартовского УТЭ флота своей жизнью, работой приумножают богатства нашей Родины.

Навстречу 100-летию со дня рождения В. И. Ленина

О СОСТОЯНИИ МЕДИЦИНСКОГО ОБСЛУЖИВАНИЯ НАСЕЛЕНИЯ

(Из доклада главврача районной больницы П. Д. Маханька)

15 марта закончила свою работу пятая районная конференция медицинских работников. Дальнейшее улучшение медицинского обслуживания населения района — основная тема выступлений участников конференции.

Сегодня мы предлагаем вниманию читателей доклад главного врача районной больницы П. Д. Маханька и выдержки из выступлений содокладчиков. В последующих номерах газеты вы сможете ознакомиться с докладами врачей различных специальностей, выступивших на этой конференции.

В течение 1967 года произошли значительные изменения в лечебно-профилактической работе медицинских учреждений района. Увеличились ассигнования на здравоохранение, количество медицинских работников, расширена коечная сеть. В районе работают пять больниц на 250 коек. Открыты два инфекционных отделения — в Мегионе и на 5 квартале Нижневартовска. На бюджете здравоохранения находятся 17 фельдшерско-акушерских пунктов и 8 детяслей. Открыты ведомственные медпункты в аэропорту, АТК и СУ-13. В этом году планируется расширение райбольницы.

Большинство медработников с душою относятся к своим обязанностям. Хорошо зарекомендовали себя специалисты Фаина Ивановна и Александр Андреевич Шеменевы, Мария Петровна Попова, заведующая Тарховским фельдшерско-акушерским пунктом Л. Е. Гусельникова, фельдшер Вампугольского фельдшерско-акушерского пункта Михаил Иванович Кочкин, медрегистратор Медведева, операционная сестра Николаева, лаборант Е. К. Колесникова, пом. эпидемиолога районной СЭС Е. Э. Юртайкина, детский фельдшер Мегионской участковой больницы Г. Д. Молокова, старшая медсестра Ларьякской участковой больницы Капитолина Ивановна Назина и другие.

Улучшено медицинское обслуживание населения района. При райбольнице есть две поликлиники, оказываются все виды специализированной медицинской помощи, имеются хорошие специалисты.

Но в районе еще недостаточно медицинских кадров. В непригодных условиях работает поликлиника на 5 квартале. Плохо обстоит дело с ремонтом медицинских учреждений. Очень медленно идет капитальный ремонт главного корпуса райбольницы. Улучшение здравоохранения в районе требует помощи со стороны строителей, нефтяников, геологов и других учреждений и предприятий района.

В последние годы возрос уровень инфекционных заболеваний в Мегионе и Нижневартовске. Это объясняется отсутствием нормального водоснабжения и канализации, ненормальными бытовыми условиями. Медики делают все от них зависящее по снижению заболеваемости. Но в первую очередь необходимо улучшить санитарное состояние населенных пунктов.

Одним из слабых звеньев в нашей работе является медобслуживание детского населения. Сейчас в райбольнице работают 3 педиатра. В Мегионской и Ларьякской больницах лечебно-профилактическая работа с детьми проводится врачами других специальностей, детскими фельдшерами и патронажными сестрами. Контроль за их работой со стороны педиатров и врачей участковых больниц еще недостаточен.

В районе до сих пор нет молочной кухни, хотя возможность ее открытия есть, нужна лишь помощь со стороны окружного отдела здравоохранения.

В районе наблюдается заболеваемость туберкулезом, особенно среди коренного национального населения. Нами проведена значительная работа по выявлению и лечению туберкулезных больных. Но в целом работа остается на недостаточно высоком уровне. Фактически стационарное лечение получали больные в Ларьякской больнице, но и там туберкулезное отделение не использует свои возможности.

При райбольнице работает врач-фтизиатр, в поликлинике открыт тубкабинет, налаживаются учет больных, лечебная и организационно-методическая помощь на периферии. Однако еще много недостатков в борьбе с туберкулезом на фельдшерско-акушерских пунктах. Не всегда налажен учет, слабо решаются вопросы трудоустройства и обеспечения жильем туберкулезных больных. Больные редко направляются на обследование, слабо лечатся, хотя средств для их лечения достаточно.

Хирургическая помощь в районе оказывается в Ларьякской и Мегионской участковых и в районной больницах. Работают 4 хирурга. Значительно улучшилась укомплектованность медпунктов и участковых больниц средними медработниками. Райбольница улучшает работу с кадрами, организационно-методическую помощь медпунктам и участковым больницам.

Однако некоторые работники плохо относятся к своим обязанностям, не выполняют весь комплекс мероприятий для резкого снижения заболеваемости. Есть факты необоснованной выдачи листов по нетрудоспособности в Соснино, Мегионе, Ларьяке, Корликах.

В некоторых медпунктах не ведутся амбулаторные карты больных (Соснино, Охтеурье). Многие фельдшера медпунктов пытаются свести работу только к лечебной помощи, хотя существует еще такая важная часть, как профилактика заболеваний. Мы не можем мириться с фактами неэтичного поведения отдельных медработников. О каком авторитете может идти речь, если ларьякский врач Гармаков, будучи в командировках в Нижневартовске, пьянствует, отказывается от консультации больных в стационаре и на дому. Среди медработников есть такие, которые не желают пополнять свои знания, не выписывают медицинскую литературу.

Всю проводимую на местах работу медучреждений обязаны контролировать сельские Советы и первичные партийные организации, а районные специалисты должны чаще выезжать на места для оказания практической и организационно-методической помощи.

ГОВОРЯТ УЧАСТНИКИ КОНФЕРЕНЦИИ

С. Я. АТОПЕК, врач санэпидстанции, Мегионское отделение.

— Причина многих инфекционных заболеваний — антисанитарное состояние поселков. Многое в наведении чистоты зависит от организаций и предприятий, которые недостаточно уделяют этому внимания.

Неоднократно принимались решения по наведению санитарного порядка в Мегионе на заседаниях исполкомов поселкового и районного Советов депутатов трудящихся. Но эти решения не всегда выполняются, а виновные остаются безнаказанными.

Т. Н. ЗАПАДНОВА, заведующая районной аптекой.

— Трудно работать аптечным пунктам района без достаточного количества медикаментов. Нет полного ассортимента их в аптечных пунктах Соснино, Былино, Сарт-Егана. Есть недостатки в работе самих пунктов. Помещения их не оформлены, витрин нет. Медработники не следят за сроком годности лекарств, не ведут учета спроса населения.

Т. И. БРИЛЬ, главврач районной санэпидстанции.

— Слабо ведется профилактическая работа с рабочими предприятий, не проводятся периодические медосмотры. Администрациями не обсуждаются вопросы снижения производственного травматизма. Неблагополучны бытовые условия рабочих конторы бурения, СУ-13, СМУ-5. Нужно на всех предприятиях открывать здравпункты. Очень трудно предупредить инфекционное заболевание, если существующие водозаборы в Нижневартовске и Мегионе не отвечают всем требованиям, питьевая вода не хлорируется.

Б. Д. МАТВЕЕВ, фтизиатр районной больницы.

— Надо усилить борьбу с туберкулезом. Но для этого еще не хватает кадров, нужной аппаратуры, нет возможности госпитализировать всех больных. Государством отпускаются для национального населения бесплатно средства на лечение туберкулезных больных, но в медпунктах есть случаи использования этих средств не по назначению.

В. П. ГИЛЬМАН, заместитель главврача окружного отдела здравоохранения.

— В антисанитарном состоянии поселков района во многом виноваты руководители организаций и предприятий, которые обязаны заниматься благоустройством. Больше должно быть требовательности к таким руководителям со стороны райкома КПСС и райисполкома и непосредственно со стороны медработников. Необходимо строго упорядочить работу медицинских учреждений, использовать медиков для работы согласно назначению.

Л. Н. КРЕТИНИНА, окружной педиатр.

— В районе четыре педиатра. Вполне есть возможность выделить участковых фельдшеров. Районный педиатр должен выполнять только свою работу, тогда у него будет больше времени заниматься организационно-методической работой. Сейчас врач-педиатр совершенно лишен возможности повышать уровень своих знаний, учебы среди них не ведется. Пора уже подумать и о том, чтобы в педиатрическом отделении был сестринский пост.

Редкий гость педиатр в детских учреждениях. Больше надо заниматься обследованием детей на инфекционные заболевания и работникам санэпидстанции.

А. ЗЕЛЬДИН, главный врач окружной санэпидстанции.

— В повышенной инфекционной заболеваемости виноваты прежде всего сами медработники. Значит, плохо проводится в районе санитарно-просветительная работа. Совершенно не обслуживается лекциями по профилактике различных заболеваний коренное население района.

Тов. МЕРЦАЛОВ, заведующий окрздравотделом.

— Особенно следует усилить санитарно-профилактическую работу в период возможного появления инфекционных заболеваний. Не надо искать больших аудиторий, этой работой надо заниматься при любых условиях, чтобы каждый человек был просвещен.

Пора и медработникам начинать работать по-новому, тщательно продумывая план работы, разумно учитывать и распределять свои силы, использовать имеющиеся возможности.

* * *

В заключение прений перед собравшимися выступили зам. председателя райисполкома А. Ф. Пальянов и секретарь райкома КПСС Н. В. Гаревских.

В конце первого дня работы конференции состоялось вручение Почетных грамот и ценных подарков лучшим медработникам района. Награды получили Г. Д. МОЛОКОВА, фельдшер Мегионской участковой больницы, Е. Э. ЮРТАЙКИНА, санитарный фельдшер районной СЭС, Е. К. КОЛЕСНИКОВА, баклаборант районной больницы, К. И. НАЗИНА, старшая медсестра Ларьякской участковой больницы, тов. ГРИБАНОВА, старшая медсестра Мегионской участковой больницы, и др.



Фрунзенская фабрика «40 лет Октября» — специализированное предприятие по пошиву детской одежды. В минувшем году ее коллектив отправил в торговую сеть 11 тысяч костюмов и пальто. Они красивы, модны и дешевы.

Много радости принесет детворе и одежда этого года. Конструкторы экспериментального цеха уже подготовили к производству 33 новых модели.

На снимке: такие пальто для детей выпускает фабрика.

Фото В. Лазарева.

Фотохроника ТАСС



Хабаровский край. Девушка, которую вы видите на снимке, удэгейка Клава Рячкина. Она уже больше двух лет трудится в дальневосточной тайге. После десятилетки Клава училась на курсах десятников, затем приехала в Хорский леспромхоз Хабаровского края и работает сейчас на самом дальнем лесопункте — Солонцовом.

Отсюда, с нижнего склада (снимок слева), начинает свой путь дальневосточный лес.

Фото Г. Хренова.

Фотохроника ТАСС



В субботу от перрона вокзала в Свердловске отошел «поезд здоровья». В нем до станции Мраморская отправились свыше шестисот рабочих и служащих Уралмашзавода — любителей лыжных прогулок и пеших переходов.

Такие поездки стали традицией на Уралмашзаводе. «Поезда здоровья» — одна из форм отдыха трудящихся завода.

На снимке: «футбол» на снегу.

Фото А. Грахова.

Фотохроника ТАСС

Ну и ну!

Плати за... заявление

В декабре прошлого года моя коллега А. С. Утешева решила провести в свою квартиру радио. Пришла в узел связи.

— Хорошо, сделаем. Напишите заявление

Написали. Прошел декабрь. Опять идем в узел связи. Немножко, конечно, оскорблены. А тов. Герасимов нам:

— Что вы возмущаетесь? А вы заплатили за радиоточку?

Анна Степановна платит три рубля за установку плюс за декабрь и январь оплату: заявление-то подано в декабре.

Ждем. Ждем. Наконец, она говорит: — Куплю «Туриста», не дождаться мне, когда проведут радио.

И купила. А вот на днях, точнее 16 марта, ей приносят серенький листочек, в котором просят в трехдневный срок погасить задолженность за радиовещание.

Вот так.

Г. КИРПИЧЕВА,
учитель школы № 2.

ТВОРЧЕСКАЯ АКТИВНОСТЬ МИЛЛИОНОВ

Вступление нашей страны во второе пятидесятилетие социалистической эры советские люди ознаменовали новым патриотическим почином, взяв обязательство досрочно выполнить пятилетку, готовить достойную встречу 100-летия со дня рождения В. И. Ленина.

Выдающиеся успехи, которых достигла наша Родина за советских полвека, вдохновляющие результаты юбилейного соревнования не породили у рабочих и колхозников самоуспокоенности и благодушия. Они понимают: чтобы неуклонно двигаться вперед, нужно со все нарастающим размахом развивать дальше экономику — основной плацдарм борьбы за торжество коммунизма.

Успешное выполнение пятилетнего плана развития народного хозяйства — важный рубеж на пути осуществления решений XXIII съезда партии, роста могущества нашего государства, дальнейшего повышения жизненного уровня народа.

Вот почему ЦК КПСС, Совет Министров СССР и ВЦСПС в недавно принятом постановлении одобрили инициативу коллективов предприятий промышленности и транспорта, строительных организаций, колхозов и совхозов, вступивших в соревнование за досрочное выполнение пятилетки. Партия глубоко верит в творческие силы трудящихся масс, видит в социалистическом соревновании могучий ускоритель строительства коммунизма.

Живет славная традиция социалистического соревнования — закрепить и приумножить достигнутые успехи. Это желание вызвало к жизни новые социалистические обязательства трудовых коллективов. Они берут их, исходя из экономических итогов года, учитывая широкое использование внутренних резервов, достижений науки и передового опыта. Именно так подошли к определению своих обязательств колхозники и колхозницы, специалисты сельского хозяйства Волочисского района Хмельницкой области, решившие уже в новом, 1968 году превзойти уровень производства главных видов сельскохозяйственной продукции, запланированный на конец пятилетки — 1970 год.

Чтобы добиться дальнейшего увеличения производства продукции земледелия и животноводства, укрепления экономики колхозов и совхозов, сельские труженики в разрабатываемых конкретных планах сосредоточивают внимание на повышении культуры земледелия и животноводства, на снижении затрат труда на единицу продукции, добиваются улучшения экономических показателей на всех участках колхозного и совхозного производства.

Включаясь в поход за высокую культуру земледелия, хлеборобы кубанского колхоза «Родина» наметили в будущем году вырастить озимой пшеницы по 40 центнеров и кукурузы по 45 центнеров на гектаре, дать стране 1.900 тонн зерна сверх плана. Все экономические показатели они решили улучшить за счет наведения порядка ва земле: строго соблюдать чередование культур в севооборотах, высококачественно обрабатывать почву и заправлять ее удобрениями, содержать поля в чистом от сорняков состоянии, засевать их сортовыми семенами, проводить все сельскохозяйственные работы в лучшие агротехнические сроки. В эти зимние дни в колхозе с опережением графика идет ремонт сельхозтехники, закончена очистка семян, полным ходом развертывается заготовка удобрений, организована учеба колхозников.

Творческая инициатива захватила и животноводов страны. Их заботы связаны с успешным проведением зимовки скота, с увеличением производства мяса и молока. Колхозники сельхозартели «Заря коммунизма» Почепского района Брянской области решили в третьем году пятилетки произвести на сто гектаров сельскохозяйственных угодий по 104 центнера мяса и по 325 центнеров молока.

Эти обязательства подкрепляются конкретными делами. Весь скот здесь размещен в теплых, добротных помещениях. Достаток кормов и тщательная обработка их позволяют и в зимнее время получать высокие надои молока и привесы животных на откорме. Все трудоемкие процессы на фермах механизированы, что резко снижает себестоимость продукции. В колхозе создаются многолетние культурные пастбища, что даст возможность повышать продуктивность животных в весеннюю и летнюю пору.

Нынешнее соревнование в колхозах и совхозах базируется на возросших материально-технических возможностях. В будущем году, как определила сессия Верховного Совета СССР в октябре 1967 года, труженики села получат 307 тысяч тракторов, 165 тысяч грузовиков, десятки тысяч других машин. Поставки минеральных удобрений возрастут на два миллиона тонн и достигнут 35,2 миллиона тонн — на треть больше, чем в 1965 году.

Рука об руку с земледельцами и животноводами трудится трехмиллионная армия сельских механизаторов. Они также активно включаются в соревнование за досрочное выполнение заданий пятилетки. С ценным почином выступили механизаторы и ремонтники Клецкого районного объединения «Сельхозтехники» Белорусской ССР. Этот коллектив, награжденный памятным знаменем Центрального Комитета КПСС, Президиума Верховного Совета СССР, Совета Министров СССР и ВЦСПС, обязался досрочно — к столетию со дня рождения В. И. Ленина — выполнить пятилетний план по всем показателям, помочь колхозам и совхозам района образцово подготовить технику к весне.

В соревнование за досрочное выполнение заданий пятилетки вступают все новые и новые колхозы и совхозы, оно по доброй нашей традиции принимает всенародный характер. Широко показывать и внедрять опыт передовиков соревнования, материально и морально поощрять лучших, обеспечивать всем труженикам благоприятные условия для плодотворной работы, четко контролировать ход выполнения взятых обязательств — вот что требуется сейчас от местных партийных, советских и профсоюзных организаций.

Пусть ярче разгорается пламя соревнования за новый подъем сельского хозяйства, за укрепление экономики колхозов и совхозов!

А. КАРАМЫШЕВ.
(Пресс-бюро «Правды»).

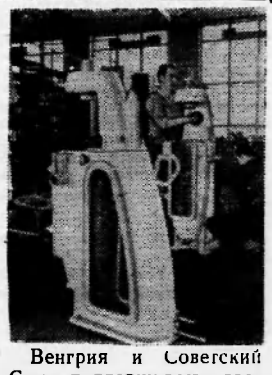

Венгрия и Советский Союз поддерживают взаимовыгодные торгово-экономические связи. Страны поставляют друг другу необходимое оборудование, промышленные изделия.

На снимке: сборка центрифуг «ФТ-150», изготовленных по советскому заказу на заводе химического машиностроения в Будапеште. На выпуске этой продукции предприятие специализируется по согласованию с СЭВ.

Фото МТИ — ТАСС



Всероссийские игры сельскои молодежи, посвященные 50-летию Ленинского комсомола, проводит Центральный совет спортивного общества «Урожай». В обширную программу входят и соревнования по классической борьбе.

Финальные состязания по этому виду спорта состоялись в Тамбове. Помериться силой сюда съехались более 30 сборных команд областей, краев и автономных республик Российской Федерации. Большинство участников соревнований — труженики колхозов и совхозов.

На снимке: схватка перворазрядников Е. Рудакова (Воронежская область) и В. Жоголева (Тамбовская область). Победил В. Жоголев (слева).

Фото В. Худякова. Фотохроника ТАСС

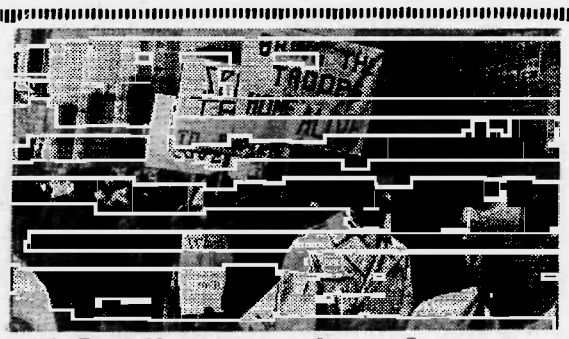

США. Более 30 организаций, объединяющих различные слои американской общественности, включились в движение борьбы против войны во Вьетнаме.

Известный общественный деятель д-р Спок и его товарищи призвали молодых американцев отказываться от роли пушечного мяса во вьетнамской мясорубке, бойкотировать военную службу. За это «бостонскую пятерку» — Бенджамина Спока, Уильяма Коффина, Майкла Фербера, Митчела Гудмана и Маркуса Раскина власти привлекли к суду. Д-р Спок на суде заявил, что он и его товарищи не признают за собой вины, поскольку война во Вьетнаме, которую ведут США, незаконна.

На снимке: демонстрация в Бостоне против войны США во Вьетнаме.

Фото Ю. Романцова.

Фотохроника ТАСС

Зам. редактора В. КИСЕЛЕВ

НАШ АДРЕС: п. Нижневартовск, улица Пионерская, 6.

ТЕЛЕФОНЫ: редактора — 1-23; зам. редактора, зав. отделом промышленности и ответственного секретаря — 1-31; зав. отделом писем, культуры и быта — 1-22; типографии — 1-22 (два звонка).

Нижневартовская типография управления по печати Тюменского облисполкома. Заказ 38.

ЕСТЬ КВАРТАЛЬНЫЙ!

Коллектив Ваховской нефтеразведочной экспедиции 16 марта выполнил квартальный план по бурению и испытанию скважин. Буровики экспедиции взяли обязательство выполнить апрельский план по проходке ко Дню геологов — 7 апреля.

Н. МОРОЗОВ,
начальник экспедиции.
В. ГОНДЮК,
секретарь партийной организации.

Повысили квалификацию

шоферы ВПЧ-5 Г. Сепайлов, Г. Гимазетдинов, Валентин Семенов, Николай Сидоров, Алексей Логинов. Недавно они получили права шофера первого класса. Во время обучения со стороны руководства ВПЧ-5 были созданы необходимые условия.

С. ГАНИЕВ,
- боец ВПЧ-5.



Белорусская ССР. Многие выпускники Гомельского дорожно-строительного техникума вместе с дипломом получают удостоверения об окончании университета общественных профессий. Его факультеты готовят агитаторов, руководителей художественной самодеятельности, общественных кино- и фотокорреспондентов.

На снимке: декан кинофотофакультета университета общественных профессий С. И. Петренко (второй слева) на практических занятиях с учащимися техникума Василием Шавилко, Василием Салыговым и Григорием Плотниковым.

Фото Ч. Мезина. Фотохроника ТАСС.

Пролетарии всех стран, соединяйтесь!

ЛЕНИНСКОЕ ЗНАМЯ

Орган Нижневартовского районного комитета КПСС и районного Совета депутатов трудящихся Тюменской области

№ 36 (2394) Год издания 27-й | СУББОТА, 23 марта 1968 года | Цена 2 коп.

НОТ У НАС В ПОЧЕТЕ

Внедрение научной организации труда и управления производством является важнейшей составной частью подготовки предприятий к работе в новых условиях планирования и экономического стимулирования. Именно оно позволяет наиболее полно и эффективно использовать те возможности и резервы, которые неминуемы при переходе на новые формы работы. Поэтому коллективом нефтепромыслового управления «Мегионнефть» проведена определенная подготовительная и практическая работа по разработке и внедрению планов НОТ.

В 1966—1967 годах в организационный период для разработки и определения форм работ по научной организации труда, централизации их руководства была создана творческая группа из 12 человек, организованы во всех цехах творческие бригады, в состав которых вошли главные специалисты, ведущие инженерно-технические работники и передовики производства.

Для более правильного и грамотного подхода к вопросам научной организации труда и управления производством для них прочитаны лекции на тему «Что такое НОТ и цель его внедрения», «Нормирование и оплата труда», «Меры материального стимулирования», «Новая система планирования и экономического стимулирования промышленного производства». Эта подготовительная теоретическая учеба сыграла важную роль в практической разработке и применении планов НОТ.

В 1967 году НПУ «Мегионнефть» было внедрено два таких плана. Первый из них, «Улучшение использования транспорта», дал предприятию немалую экономию денежных средств, упорядочил расчеты с транспортными организациями, усилил контроль за использованием автотракторного парка.

Целью другого плана — «Организация труда на временной водонасосной станции участка пароводоснабжения» — была более полная загруженность машинистов насосной. Упорядочился рабочий цикл участка, уменьшились перебои в работе, многие машинисты были обучены профессии аппаратчика химводоочистки.

Эти мероприятия прошедшего года дали благоприятные результаты для дальнейшего внедрения в производство научной организации труда. Уже в начале 1968 года творческой бригадой цеха капитального ремонта скважин совместно с инженером по НОТ и членами центральной творческой группы НПУ разработан и утвержден план по организации труда токарного участка механической мастерской. Его отдельные мероприятия находятся во внедрении.

Большое внимание за последнее время уделяется правильному расходу и выработке электроэнергии. Сейчас в стадии разработки план НОТ по главному отделу энергоцеха — энергоучастку. Здесь имеет место нерентабельное использование рабочей силы, что резко снижает производительность труда, повышает стоимость основных работ.

Сейчас будет большое внимание уделено правильной расстановке кадров, совершенствованию организации и обслуживанию рабочих мест, улучшению условий труда и отдыха. Вместе с тем необходима будет работа по укреплению трудовой и производственной дисциплины, по воспитанию коммунистического отношения к труду.

Много забот и дел у энтузиастов и проводников НОТ на предприятии. И, несомненно, практическая работа по внедрению планов научной организации труда изменит у многих инженерно-технических работников отношение к НОТ, развеет неверие в ее эффективность.

З. СОСЕДКИНА,
инженер НОТ НПУ «Мегионнефть».

Второй пленум райкома партии

Состоялся второй пленум райкома КПСС. С докладом «О работе партийной организации НПУ «Мегионнефть» по переходу на новые условия планирования и экономического стимулирования» выступил секретарь партийной организации нефтепромыслового управления В. Е. ВАНИН.

В прениях по докладу выступили: начальник планового отдела МНРЗ З. К. Абдуллин, экономист СМУ-5 Ф. И. ВАРНАВСКАЯ, директор АТК М. П. БЫНОВ, управляющий госбанком Г. Ф. КОСТИН, управляющая стройбанком А. БАЙНОВА, председатель районного комитета народного контроля Н. Я. УСТЬЯНЦЕВ, директор конторы бурения В. И. ХЛЮПИН, начальник первого промысла НПУ И. И. РЫННОВОЙ, начальник НЭУ Иртышского речного пароходства Ю. М. МЕЛЕХОВ, первый секретарь райкома партии М. П. СТРАХОВ.

Пленум принял соответствующее постановление, направленное на дальнейшее претворение новой системы планирования и экономического стимулирования в предприятиях района.

Подробный отчет с пленума будет опубликован в следующем номере нашей газеты.

Семилетний юбилей

21 марта 1961 года — знаменательная дата для нефтеразведчиков, буровиков и нефтяников нашего района. Ровно 7 лет назад на Мегионской площади ударил первый фонтан нефти.

Эту скважину бурила бригада известного бурового мастера Г. И. Норкина, испытывала — бригада Е. Ф. Литковского.

За четыре года эксплуатации скважина дала 106 128 тонн «черного золота». Сейчас прародительница всех скважин района подготовлена к новой навигации. Суточный дебит ее при 8-миллиметровом штуцере — 200 тонн.

Мы поздравляем всех нефтедобытчиков, и в первую очередь разведчиков недр, с семилетним юбилеем победы, положившей начало новой жизни района!

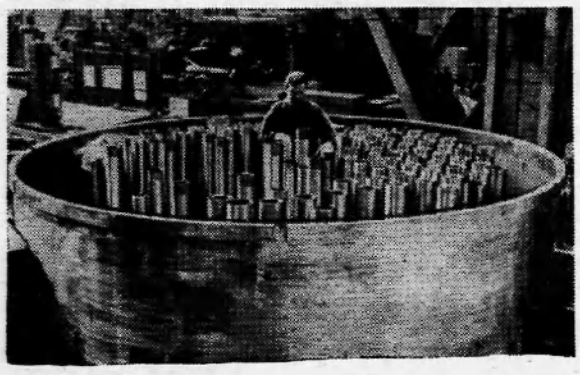

Чехословакия. На машиностроительном заводе имени В. И. Ленина в городе Пльзене создается современная экспериментальная база атомной энергетики. Здесь будут испытываться и исследоваться основное оборудование и образцы материалов для атомных электростанций, а также средства защиты персонала от радиоактивного излучения.

На снимке: монтаж оборудования, предназначенного для первой чехословацкой атомной электростанции, сооружаемой сейчас в Богуницах (Западная Словакия).

Фото ЧТК — ТАСС.

КРЕПНЕТ ДРУЖБА

С большим успехом прошли в Нижневартовске концерты художественной самодеятельности сургутян. Недавно с «ответным визитом» в Сургут выехала группа участников художественной самодеятельности Нижневартовского районного Дома культуры. Готовятся к подобным гастролям самодеятельные коллективы клубов «Нефтяник» и «Юбилейный». Крепнет дружба двух молодых нефтяных городов.

Г. КУЛИКОВА.

К СВЕДЕНИЮ ДЕПУТАТОВ

27 марта в 10 часов утра в клубе «Нефтяник» проводится очередная восьмая сессия поселкового Совета. На ней будут рассмотрены вопросы:

1. О санитарном состоянии и профилактической работе в поселке (докладывает санврач Т. Д. Корнеева).

2. Об организации досуга рабочих и служащих НПУ «Мегионнефть» в связи с переходом на пятидневную рабочую неделю (докладывает зам. начальника по быту НПУ В. С. Майданов).

3. Отчет постоянной комиссии промышленности, транспорта и связи (докладывает председатель комиссии Е. А. Иванова).

Исполком поселкового Совета приглашает принять участие в работе сессии граждан поселка, домовые и уличные комитеты.

В ШКОЛЕ АГИТАТОРОВ

22 марта в райкоме КПСС состоялось третье занятие районной школы агитаторов и политинформаторов. Присутствующие прослушали беседу «О специализации политинформаторов». С большим интересом была прослушана лекция заведующего отделом пропаганды и агитации райкома КПСС В. Д. Салмина на тему: «Прошлое, настоящее и будущее нашего района».



Тюмень. 1000-километровый воздушный мост Тюмень — нефтяные и газовые районы Севера создан в Сибири. Самолеты АН-12 транспортируют для нефтепромыслов, буровых контор, геологических экспедиций технику, строительные материалы, продовольственные и промышленные товары, свежие фрукты, овощи.

На снимке: самолеты АН-12 перед вылетом на нефтяной Север.

Фото И. Сапожкова. Фотохроника ТАСС



ЮЖНЫЙ ВЬЕТНАМ. Части Народных Вооруженных Сил освобождения продолжают наносить серьезные удары по американским оккупантам и марионеточным войскам. Агрессоры несут тяжелые потери.

На снимке: преодолев проволочные заграждения и минное поле, южновьетнамские патриоты атакуют вражеские позиции.

Фото ВИА—ТАСС.

НАДЕЖДЫ НА ЧЬИ-ТО ПРОСЧЕТЫ

Переводу предприятий на новую систему планирования и экономического стимулирования за последнее время уделяется самое пристальное внимание. Хозяйственная программа партии, получившая закрепление в решениях сентябрьского Пленума ЦК КПСС и XXIII съезда, коренным образом улучшает работу предприятий, помогает творчески и гибко использовать материальные ресурсы и рабочую силу.

Предприятия всех отраслей народного хозяйства берут курс на внедрение новых форм планирования, экономического стимулирования, на новые формы работы. Это большая и ответственная задача для всего коллектива, и решается она с разумным учетом всех предстоящих трудностей, со своевременным разрешением их. Однако не везде она проходит безболезненно.

Известно, что в этом году транспортники не перейдут на новую систему. Но должно ли их это расхолаживать, позволять надеяться на циркуляры и распоряжения свыше? Ведь когда прийдет такой приказ, никакие «авось» уже не спасут.

Автобаза № 8 производственного треста автомобильного и водного транспорта еще ничего существенного не предприняла для перехода на новую систему планирования и экономического стимулирования. Как следствие, и производственные показатели ее работы далеко не утешительны, противоречивы: получение экономии средств за год при завышенной себестоимости, выполнение годового плана грузоперевозок в тоннах и только на 89 процентов в тонно-километрах. Низки коэффициенты технической готовности и использования транспорта против запланированных. Но с таким положением дел в автобазе, видимо, смирились.

Кроме того, интересен еще один факт. Автобаза в основном обслуживает строительное управление № 12 треста «Мегионгазстрой». Из-за плохого качества ремонта транспорта строители вынуждены обращаться для выполнения заданного объема работ в другие транспортные организации, например, в автобазу № 95.

К договору, заключенному между СУ-12 и автобазой № 8 приложен протокол разногласий, подписанный бывшим начальником автобазы т. Логиновым. В нем записано, что транспортники смогут выполнить объем грузоперевозок меньший, чем указано в договоре. Что ж, вроде бы логичный вывод, но... Автобаза в то же самое время заключает договор с другой организацией — СУ-18, являющейся субподрядчиком у СУ-12.

Что же это дает? И вот здесь появляется некоторая ясность в несоответствии выполнения планов в тоннах и тонно-километрах. Субподрядные организации — дяди добродушные. Если, к примеру, СУ-12 производит тщательный контроль за работой транспорта, за объемом грузоперевозок, то субподрядчики «щедрой» рукой записывают в путевки завышенные тонны груза, приписывают часы работы транспорта. Естественно, что автобазе выгодней иметь дело именно с ними.

И в этом году, не предприняв ничего существенного для исправления сложившегося положения дел, транспортники решили идти по старой тропинке. А строители вынуждены с трудом «выбивать» машины где-то на стороне.

Такие действия автобазы, узаконенные и даже одобренные свыше, вносят неразбериху в работу генерального подрядчика и субподрядчиков: нарушается централизованное руководство всем фронтом работ. Достаточно сказать, что с 1966 года в зоне затопления лежит большое количество гравия, но до сих пор автобаза не сумела правильно наладить свою работу и вывезти его. На берегу лежат тысячи рублей государственных денег, и это нисколько не беспокоит руководство автобазы.

Да, у транспортников в прошлом году были большие трудности, которые дают знать себя и сейчас, из-за несвоевременного и неоправданного объединения их по инициативе главка с автобазой № 9 того же треста. Но ведь прошел год, и пора бы уже начать работу по-настоящему, пора вглядеться трезво в те большие изменения, что произошли в работе других предприятий. Это диктуется жизненной необходимостью.

В. ВИКТОРОВ.

КОГДА В ТОРГОВЛЕ ПОРЯДКА НЕТ

Народный контроль в действии

Комитетом народного контроля Нижневартовского района и инспекторами Тюменского областного управления госторгинспекции с 13 по 18 марта была проведена проверка двадцати торговых предприятий поселков Нижневартовск и Мегион. Качество продовольственных товаров проверено на двух продовольственных складах и в четырех магазинах орса № 3 «Главтюменьнефтегазстроя».

Комиссия отметила неудовлетворительную работу торговых предприятий по хранению и продаже товаров. Так, на продовольственных складах Мегионского отделения орса № 3 хранится большое количество неачественных продунтов. Из осмотренных 11707 килограммов макаронных и кондитерских изделий, жиров — забракованы все. Макароны (более четырех тысяч килограммов) не соответствуют требованиям стандарта, с плесневато-затхлым запахом. Кондитерские изделия (6 735 килограммов) увлажнились, пряники затхлые. Поверхность сливочного маргарина в количестве 772 килограммов покрыта зеленой плесенью.

На продовольственных складах в п. Нижневартовске из осмотренных 127 тонн товаров было забраковано 39 тонн, в том числе кондитерских изделий — 7,4 тонны, макаронных — 5,5 тонны. Все продовольственные товары с плесневато-затхлым запахом предложено сдать на анализ в лабораторию СЭС на заключение об их дальнейшем использовании. На складах орса № 3 в мокрых мешках на влажном полу и без подтоварников хранится сахар в количестве 17 тонн.

Допускается продажа неачеетвенных продовольственных товаров в торговой сети. Так, 12 марта в магазине «Тайга» было снято с продажи все наличие макаронных изделий пяти наименований в количестве 285 килограммов из-за плесневато-затхлого запаха. Кроме этого, находилось в продаже пониженного качества печенья 30 килограммов, шоколадные конфеты и ирис в количестве 51 килограмма. В магазине № 4 из осмотренных 114 килограммов кондитерских изделий было забраковано 26.

Видимо, все работники прилавка забыли о культуре торговли. В магазинах все фрунтовые и мясные консервы находятся в продаже без снятия с банок антикоррозийной смазки, часть банок с грязными этинетнами, деформированы. Товарные запасы хранятся беспорядочно, без соблюдения санитарных правил и товарного соседства. Во всех торговых предприятиях отсутствует обязательный ассортиментный минимум. Ярлыни цен имеются не на всех товарах, а на имеющихся нет подписи материально ответственного лица.

Не произведена и государственная переоценна товаров по состоянию на 25 апреля 1966 года на фрунтовые нонсервы из слив и яблок, в результате чего установлено завышение розничных цен. В четырех магазинах поселка Нижневартовск и базе, проверенных по ценам, было взято выборочно 184 наименования товаров, из них в 20 обнаружено нарушение цен. Так, с базы в торговую сеть поступают (а в магазинах продаются) консервы: компот из слив ренклод по цене 0-82 коп. вместо 0-73; компот из слив столовый по 0-82 коп. вместо 0-56; варенье мандариновое по 1-22 вместо 1-12, варенье из слив по 0-67 коп. вместо 0-54; ирис «Золотой ключин» по 3 рубля вместо 2-90 и т. д.

На базу орса от урса «Главтюменьнефтегазстрой» поступ и л и свежие лимоны в иоличестве 821 килограмма по цене 2 рубля 20 коп. Базой же в торговую сеть они отпускаются поштучно без калибровки по единой цене 0-35 коп. за штуну. Согласно решения Ханты-Мансийского окрисполнома утверждены цены на лимоны по диаметру размером от 60 до 70 мм — 0-42 коп., от 54 до 60 мм — 0-32 коп., от 54 до 51 мм — 0-22 коп. При проверив в овощном вагон-магазине № 5 из 224 штук оказалось 206 лимонов по цене 0-32 коп., 17 штун — по 0-22 и один лимон по цене 0-42 коп.

Аналогичное положение с ценами во всех других проверенных магазинах поселков Нижневартовск и Мегион. Даже в магазине хозяйственных товаров в п. Мегионе фарфоровая посуда продается по завышенным ценам. Так, селедочница по цене 1 рубль 35 коп. вместо 1 рубля 03 коп., сервиз столовый — 28 рублей вместо 26 рублей 50 коп., тарелки по 60 коп. вместо 41 и т. д.

Из шести проверенных магазинов по контрольному закупу в поселке Нижневартовси в четырех установлены позорные факты обсчета покупателей. В магазине «Тайга» продавец Е. А. Савельева, продав товары двум покупателям на общую сумму 12 руб. 18 коп., допустила обсчет на 1 руб. 25 коп. Продавец этого же магазина Л. Н. Железнова обсчитала покупателя на 0-18 коп., получив за покупку 3 руб. 87 коп. вместо 3 руб. 69 коп. Установлены фанты обсчета покупателей продавцами ларька № 1 Н. Е. Семашко и магазина № 1 тов. Лисиной.

Работниками прилавка грубо нарушаются правила советской торговли. В магазине «Тайга» продавец Савельева оставила от свободной продажи 28 килограммов мороженых кур. Продавец Лисина оставила под прилавком для своих знаномых фасованное сливочное масле 35 пачек, плодоягодного киселя 28 пачек, 3 килограмма сосисон, 4 килограмма пельменей и т. д., всего товаров на сумму 45 руб. 61 коп.

Продажа спиртных напитков производится с нарушением приказа Министерства торговли. Нередко отсутствуют книги жалоб. Заявления покупателей в книгах жалоб и предложений, видимо, руководителей орсов не интересуют, тан иак ни одна из них не рассмотрена.

Качество приготовляемой пищи в столовых поселнов Нижневартовск и Мегион в основном удовлетворяют посетителей. Проверка показала, что имеющиеся жалобы клиентов возникают в связи с медленностью обслуживания и узостью ассортимента блюд, особенно овощных и закусон. Рыбных, молочных, крупяных, мучных и овощных блюд готовится недостаточно, не организовано диетичесное питание.

Нарушаются технологические нормы приготовления пищи в вагон-столовой СУ-5 поселка Мегион (повар Смохотина), в вагон-столовой СУ-9 поселна Нижневартовск (повар С. И. Коваленно), в вагон-столовой СУ-3 (повар С. М. Нарепанова). Есть случаи завышения цен блюд.

Кроме этого, в поселке Мегион проверено качество хлеба, выпекаемого хлебопекарней Мегионского отделения орса №3. При проверне осмотрено 470 килограммов хлеба первого сорта, из них забраковано по неудовлетворительному внешнему виду 184 килограмма, или 42 процента. Развозка хлеба производится на машине в ящинах со щелями и без крышек, что не обеспечивает его сохранность. Хлеб приготовляется на неначественных с истекшим сроком хранения сухих дрожжах, которых в тесто закладывается недостаточно. В хлебопечении используется сномковавшаяся, с горьним вкусом мука. На момент проверни таной муки на пенарне имелось 2,5 тонны.

Все имеющиеся недостатки в торговых предприятиях поселнов Нижневартовси и Мегион результат безответственной работы руководства орсов, их бессистемного контроля по обслуживанию населения. Как показала проверка, торговые предприятия обеспечены квалифицированными надрами. Например, в орсе №3 имеется два товароведа с высшим образованием, ноторые должны и обязаны следить за работой работников прилавка, за розничными ценами. Однако их попустительство, бесконтрольность привела к таним грубым нарушениям советской торговли.

Неделя детской книги

Чтобы привлечь детей в ряды читателей, привить им любовь и интерес к лучшим книгам, научить систематически читать — вот с какой целью ежегодно в дни весенних каникул проводится Неделя детской книги. Уже третье десятилетие мы празднуем «Книжкины именины». В далеком 1944 военном году впервые был проведен праздник детской книги. Сейчас он проводится по всей нашей стране и в некоторых демократических странах— Чехословакии, Польше, Болгарии.

Для вас, ребята, пишут книги очень много писателей. Каждый день с печатных машин в Советском Союзе сходит в среднем по 7—8 разных изданий. На книжную полку для детей пришел весь мир. За годы Советской власти тиражи детской литературы выросли в 30 раз.

В настоящее время школьные и детское отделение районной библиотеки ведут подготовку к Неделе детской книги. Сейчас уже проводятся беседы о книгах, о писателях. Утренник, посвященный Неделе детской книги, будет проходить 25 марта в Доме культуры. Будет проведен также утренник, посвященный творчеству великого советского писателя А. М. Горького.

Л. ПАВЕЛКО,
зав. детским отделением районной библиотеки.

ЧТО ЕСТЬ ПОЭЗИЯ?

НЕДАВНО в читальном зале районной библиотеки собрались любители поэзии. Этот вечер был организован работниками библиотеки по просьбе старшеклассников школы № 1.

Небольшим вступительным словом открыла вечер Нина Выдрина. Затем прочитали свои стихи и ответили на вопросы присутствующих местные поэты Галина Куликова и Сергей Кузнецов.

«Твой любимый поэт» — так озаглавлена третья часть вечера. Были названы имена Вероники Тушновой и Майи Румянцевой, М. Ю. Лермонтова и А. С. Пушкина, Роберта Рождественского и Сергея Есенина. Звучали строки любимых стихов и рассказы о встречах с поэтами и их стихами. Спор, начавшийся с фразы о том, что стихи З. Асадова любят люди с непритязательным вкусом, дошел до вопросов — что есть поэзия, зачем пишут поэты, что такое быть признанным и быть непризнанным, почему молодежь увлекается З. Асадовым, а в газетах и брошюрах стихи его критикуют, почему непонятны многие стихи А. Вознесенского и что значит — писать понятно или непонятно?

Трудно сразу решить все эти вопросы. Кто-то еще очень мало знает поэта, о котором идет спор, кто-то еще не решается высказать свое мнение. Но разговор этот еще не последний.

Г. ВОРОНОВИЧ.

АЗЕРБАЙДЖАНСКАЯ ССР. Более 70 видов изделий выпускает Бакинская фабрика детской игрушки. Они известны по всей стране. Еще 20 новинок получат ребята в нынешнем году.

На снимке: работница фабрики К. Гумбатова с готовыми игрушками.

Фото Н. Игнатьева.
Фотохроника ТАСС.



● С пятой районной конференции медицинских работников

Чтобы люди были здоровыми

Наш район является неблагополучным в отношении инфекционной заболеваемости. Как правило, ее рост начинается с апреля и продолжается в летне-осенние месяцы. Особенно часты заболевания брюшным тифом, т. к. основной путь передачи этой инфекции — вода, которая у нас очень загрязнена, особенно летом.

Как уже неоднократно говорилось, в системе противоэпидемических мероприятий кишечных инфекций ведущая роль должна принадлежать коммунальному благоустройству. К сожалению, существенных изменений в этом у нас не произошло. Вода продолжает поступать к населению, пройдя лишь простейшую очистку в Нижневартовске, а в Мегионе и этого не делается. Начальник Мегионской экспедиции т. Каталкин не в состоянии организовать бесперебойное хлорирование питьевой воды. Колодцы коммунального отдела имеют малый дебит, кроме того, неправильно эксплуатируются. Строительство централизованного водопровода предположительно должно быть закончено в четвертом квартале текущего года.

Если в эпидемиологии брюшного тифа решающую роль играет вода, то в эпидемиологии дизентерии эта роль принадлежит очистке от загрязнения. Плановая, регулярная очистка приведет к снижению заболеваемости кишечными инфекциями. Не меньшее значение имеет четкость и оперативность профилактических и противоэпидемических мероприятий, а это обеспечивается слаженной работой всей медицинской сети.

Сравнительно недавно в Мегионе работала бригада врачей из областной СЭС, вскрыто много недочетов. Участковая больница располагает достаточным количеством инфекционных коек, но они не используются в полную меру.

Очень слабо проводится у нас активное выявление бактерионосителей брюшного тифа, особенно среди лиц, обязательных к бактериологическому исследованию. Но даже медицинские работники райбольницы до сих пор не обследованы полностью, что не объяснимо никакими причинами. В сельских медицинских пунктах, таких как Ларьякский, Корликовский, Ваховский, Зайцевореченский не уделяется серьезное внимание диагностике, учету, мероприятиям в очагах острокишечных заболеваний.

В комплексе профилактических мероприятий, направленных на снижение кишечных инфекционных заболеваний, немалую роль играют профилактические прививки. В прошедшем, 1967 году прививочная кампания против брюшного тифа затянулась до 3-х месяцев по вине руководителей предприятий и медицинской службы. Сравнительно неплохо прошли прививки по Нижневартовску и Мегиону, гораздо хуже по сельским населенным пунктам, таким, как Корлики, Колек-Еган, Зайцева Речка. Никаких других причин, кроме безответственности заведующих врачебными участками и фальдшерско-акушерскими пунктами и низкой требовательности администрации райбольницы, здесь назвать нельзя.

В отношении противоэнцефалитных прививок в прошедшем году план вакцинации по району был перевыполнен, но какой прок от этого перевыполнения, если люди не получают своевременно ревакцинацию, т. е. подкрепление иммунитета?

По сравнению с 1966 годом неплохо ревакцинированы против туберкулеза дети в 7, 12 и 17 лет в Мегионе, Н-Вартовске, Ларьяке. Но в Былино, Соснино, Корликах, Охтеурье, Лапчинске дети указанных возрастов против туберкулеза не прививаются. Часто детская медицинская служба забывает возраст 12 и 16 лет. На предыдущей конференции мы много говорили об этом, но положение так и не изменилось.

На ближайшие годы партией и правительством намечены меры по ликвидации таких инфекций, как дифтерия, полиомиелит. Основным направлением борьбы с ними являются профилактические прививки. Наше здравоохранение располагает высокоэффективными вакцинами, и от медиков зависит решение этого вопроса. Правда, у нас в течение ряда лет нет заболеваний дифтерией, но опасность ее появления реальна в связи с высокой миграцией населения в районе. Однако ни одной ревакцинации за год не получили дети в Лапчинске. В качестве положительного примера можно привести Сарт-Еганский, Вампугольский, Больше-Тарховский фельдшерско-акушерские пункты, где фельдшера чувствуют ответственность за здоровье детей, интересуются методическими материалами, беспокоятся о наличии прививочных препаратов.

Е. КНИСС,
эпидемиолог районной СЭС.

„Учитесь у народа"

К 100-летию со дня рождения А. М. Горького

В Центральном Доме крестьянина в Москве в июне 1929 года открылся первый Всероссийский съезд крестьянских писателей. В зале, где проходил съезд, были и начинающие и уже известные в то время писатели.

Съезд длился шесть дней. С докладами и речами на съезде выступило немало делегатов. Народный комиссар просвещения А. В. Луначарский в своем докладе наметил пути развития современной крестьянской литературы. Она, эта литература, подчеркнул он, должна взять на себя задачу укрепления смычки пролетариата с крестьянством. Съезд приветствовали представители обществ крестьянских писателей Украины, Белоруссии, Кавказа.

Съезд подвел итоги работы Всероссийского общества крестьянских писателей, определил их дальнейшие задачи. Мнение большинства ораторов сводилось к тому, что история уже стирает грани между пролетарскими и крестьянскими писателями. Коллективизация сельского хозяйства, начинающаяся в стране, дает крестьянским писателям и новые темы и новых героев. Советский крестьянский писатель, если он хочет честно служить социалистической революции, народу, должен овладевать марксизмом-ленинизмом, методом социалистического реализма, руководствоваться пролетарской идеологией.

Утвердиться в таком мнении съезду помог А. М. Горький, только что приехавший из Италии в Москву. Его с нетерпением ждали крестьянские писатели. Но он незаметно появился в зале, где заседал съезд. Как сейчас вижу высокого и худощавого человека, хорошо знакомого по портретам. Вот он стоит возле стола президиума, смущенно улыбаясь.

Меня поразило одно обстоятельство: Алексей Максимович, который так хорошо писал книги, выступая, с трудом подбирал слова, нередко делал паузы. Он говорил так, словно бы ворочал тяжелые камни. Но зато каждое его слово было откровением — новым, свежим.

— Мой приезд в этом году был не похож на прошлогодний,— начал свою речь А. М. Горький. — В этот раз, я, спасибо, был встречен без шума. Но взволнован я не меньше, чем в прошлом году...

Алексея Максимовича радовала грандиозная социалистическая стройка, развернувшаяся в стране. Его волновали советские люди — творцы новой жизни. Горький радовался всему: и активному участию женщин в социалистическом строительстве (он только что побывал на съезде женщин), и детям, с которыми встретился на Белорусском вокзале, и мощному расцвету советской литературы.

— Такого съезда, на котором я нахожусь, не знает ни одна страна в мире, — продолжал Алексей Максимович. — У нас нет ни одного ремесла, которое не выдвинуло бы от себя делегата в литературу. Советская литература, которую мы творим, должна быть лучшей. Однако язык у многих писателей еще плох. У нас часто пишут так, что не отличишь одного писателя от другого. А ведь каким сокровищем для каждого писателя является русский язык, народное творчество! Надо строже относиться к себе. Делайте каждую фразу такой, чтобы она была отточенной и крепко стояла на своем месте. Учитесь у народа всему — и языку прежде всего. Помогайте молодежи, идущей в литературу.

Мы, писатели, являемся новым рычагом в истории человечества. Путь, по которому мы идем, — верный путь. Побольше энергии, силы и стремления к победе в творчестве! — такими словами закончил Горький свою речь.

После этого мне не раз доводилось видеть Алексея Максимовича, но первая встреча с ним никогда не изгладится из памяти. Его напутствия помогли многим тогда еще начинающим писателям сделаться мастерами литературы.

И. ИЛЬИН,
делегат первого Всероссийского съезда крестьянских писателей.
г. Ленинград.



Москва. Улица Качалова дом 6-2. Здесь находится Мемориальный музей-квартира А. М. Горького. Великий советский писатель провел в этом доме последние годы жизни (1931-1936 гг). Обстановка, личные вещи Алексея Максимовича, его библиотека, в которой насчитывается десять тысяч томов — все сохранено в таком виде, как было при жизни писателя.

На снимке: группа экскурсантов у письменного стола А. М. Горького.

Фото Э. Евзерихина
Фотохроника ТАСС

Знакомьтесь: санта-гертруда!

28 стран мира охотно приняли необычных новоселов. Они определенно понравились хозяевам и быстро получили право постоянной «прописки». Речь идет о новой ценной породе крупного рогатого скота мясного направления — санта-гертруда. Выведена она на основе скрещивания шортгорнов с браманским скотом.

Своими достоинствами — высокой продуктивностью, быстротой роста, неприхотливостью — порода привлекла внимание многих специалистов и получила широкое распространение на земном шаре. Несколько партий племенных бычков и телок было завезено и в СССР. Животные хорошо акклиматизировались, дали многочисленное потомство.

Любопытно, что скот породы санта-гертруда в Казахстане, например, развивается быстрее и накапливает мяса больше, чем у себя на родине, в США. По данным республиканского научно-исследовательского института животноводства, максимальный вес коров, имевших по три и больше отелов, на 100 кг превышал вес их американских «сестер»; восьмимесячные бычки достигают 245 кг, двенадцатимесячные — 340 кг. Отдельные животные весят в этом возрасте 400 кг. Санта-гертруда существенно опережает по весу казахский белоголовый скот.

Способность хорошо «оплачивать» норма, давать высокие привесы — одна из основных особенностей породы. И главное — животные не отказываются от самых грубых кормов, охотно поедая тростниковое сено.

Подсчитано, что если в Казахстане разместить 500 тысяч голов породы санта-гертруда и их помесей, то можно получить дополнительно не менее 200 тысяч центнеров отличного мяса в год.

Опыт разведения ценной породы представлен в павильоне «Животноводство» ВДНХ СССР.

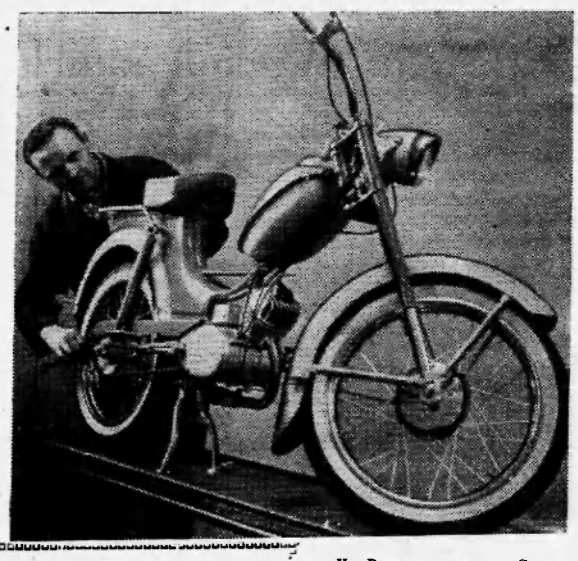

Товары для народа



ЛЕНИНГРАД. Астралон — так называется синтетическая пряжа, которую начали перерабатывать производственники Ленинградского трикотажного объединения. Это сырье напоминает эластичный капрон. Художники создали из него модели костюмов, платьев, джемперов.

Другая новинка — трикотаж из объемных триацетатных нитей. Фирма изготовит из этой пряжи женские жакеты, платья, детскую одежду.

На снимке (слева направо): художник Н. Строгая, начальник художественной мастерской объединения Е. Сидорова, художники Л. Полянина и А. Скорнякова за просмотром образцов новых изделий.

Фото А. Бахарева.

Фотохроника ТАСС

БОРЬБА НА ЮГЕ АРАВИИ

На Аравийском полуострове завязался тугой узел непримиримой социально-политической борьбы. Силы империализма и их союзник — феодальная реакция — ведут наступление против сил национального освобождения и социального прогресса. Передний край этой борьбы проходит сейчас на самом юге Аравии — в Йемене и Народной Республике Южного Йемена (бывшая Федерация Южной Аравии с крупным городом Аден).

От исхода борьбы зависит не только судьба этих двух молодых республик, ставших на путь социального обновления, но и судьба миллионов жителей других арабских стран, где хозяйничают колонизаторы и их прислужники — феодалы и султаны.

Главное богатство аравийцев — нефть — стало их бедствием. Нефтяные монополии США и Англии, захватившие природные богатства Аравии, прилагают все усилия к тому, чтобы удержать народы этого района в стороне от революционного движения. Как и много веков назад, здесь царит экономическая отсталость, бесчеловечный гнет эксплуататоров, невежество и нищета народных масс. А феодально-монархическая знать купается в невиданной роскоши. Королевская семья Саудовской Аравии, например, ежегодно получает от иностранных компаний, добывающих в стране нефть, около 700 миллионов долларов, правители Бахрейна — 17 миллионов долларов, султан маленького княжества Абу-Даби — 70 миллионов долларов.

Волны национально-освободительного движения в Аравию докатились гораздо позже, чем в другие арабские страны. 26 сентября 1962 года произошла антимонархическая революция в Йемене. Она смела прогнивший режим имамов — один из самых деспотических и реакционных во всей Аравии — и провозгласила республику. В стране начали открываться школы, стали закладываться основы независимой национальной экономики, были несколько ограничены привилегии феодальной знати.

Но такое развитие событий в Йемене не устраивало империалистические, а также реакционные феодальные круги на Аравийском полуострове. Против нового режима выступило соседнее государство — Саудовская Аравия. На границах Йемена, на севере и на юге развернулась жестокая война.

На международные темы

Опираясь на поддержку короля Саудовской Аравии и его западных покровителей, йеменские монархисты также бросили в атаку против молодой республики оставшиеся верными имаму племена.

Англия, используя смуту в Йемене, пыталась укрепить свои позиции в Южной Аравии, удержать под британским контролем военную базу в Адене. США, хозяйничающие в экономике Саудовской Аравии и имеющие на ее территории свои военные базы, также стремились ликвидировать Йеменскую Арабскую Республику — опасный для них очаг национально-освободительного движения на аравийском юге.

Через горные перевалы и ущелья, которые разделяют Саудовскую Аравию и Йемен, к монархистам широким потоком потекло иностранное оружие, снаряжение, золото. Контрреволюционеры стали формировать свои отряды для борьбы против республиканского режима. Империалисты и король Саудовской Аравии не жалели денег на подкуп шейхов — старейшин племен.

Но позиции империализма и реакции в этом районе с каждым годом становились все более шаткими. Революционное движение народов Аравии усиливалось. В результате четырехлетней вооруженной борьбы народа Южной Аравии за свою свободу возникла в конце прошлого года независимая Народная Республика Южного Йемена (НРЮЙ).

Английские колонизаторы, 130 лет господствовавшие там, вынуждены были ликвидировать свою военную базу в Адене, вывести свои войска и передать власть патриотическим силам. Правительство НРЮЙ провозгласило программу социально-экономических преобразований в стране, объявило решительную борьбу феодальным и колониалистским элементам. В качестве первого шага были отобраны земли султанов и шейхов. Республиканские власти заявили, что они намерены провести в стране аграрную реформу, передать землю тем, кто ее обрабатывает. Это вызывает противодействие со стороны бывших колонизаторов и феодальных правителей Аравии.

Перед угрозой коллективного заговора империализма и реакции патриотические силы юга Аравийского полуострова сплачивают свои ряды. Между Йеменской Арабской Республикой и Народной Республикой Южного Йемена установились тесные дружественные отношения.

Сейчас колонизаторы и их прислужники пытаются в первую очередь расправиться с республиканским Йеменом, а затем ударить и по свободному Адену.

В последнее время обстановка в Йемене резко обострилась. Отряды монархистов и наемников попытались взять в клещи республиканскую столицу Сану, перерезать стратегические дороги, связывающие этот город с побережьем Красного моря, отрезать страну от источников снабжения продовольствием и снаряжением.

Но контрреволюции не удалось осуществить свои планы. Атака монархистов на Сану была отбита, и сейчас республиканские войска Йемена ведут упорные бои с реакцией в северных районах страны.

Правящие круги Саудовской Аравии, на словах ратующие за арабское единство, в действительности выступают пособниками империалистических захватчиков и агрессоров. Вопреки взятому на себя обязательству, Саудовская Аравия продолжает активно помогать йеменской контрреволюции, осложняя создание единого общеарабского фронта борьбы за ликвидацию последствий израильской агрессии.

Выступая в одной упряжке с империализмом, феодальная реакция Аравийского полуострова пытается отсрочить гибель прогнивших средневековых режимов. Но это попытки обреченных. Революционную борьбу арабских народов нельзя ни остановить, ни подавить.

Ф. СЕЙФУЛЬ-МУЛЮКОВ.
(Пресс-бюро «Правды»).

На Рижском заводе «Сарканазвайгзне» выпущена опытная партия новых мопедов «Рига-4». Эту модель отличают легкость, удобство, экономичность. Более высокий руль облегчает управление, широкие покрышки и телескопическая вилка переднего колеса улучшают проходимость на плохих дорогах. На мопеде установлен трубчатый багажник, увеличен инструментальный ящик. «Рига-4» развивает скорость пятьдесят километров в час.

В этом году новый мопед сменит на конвейере выпускаемую до сих пор «Ригу-3».

На снимке: слесарь экспериментального участка Григорий Налпан регулирует новый мопед.

Фото Е. Фадеева.

Фотохроника ТАСС.

ВОЗРОЖДЕНИЕ «ШАГАА»

«Шагаа» — старинный тувинский праздник возрожден в селе Арыг-Бажы. Национальные игры, катанье с гор на шнурах, санках и лыжах, игра в «нажын» (бабки), конные скачки собрали за околицей всех жителей — от мала до велика. Здесь же старики загадывали молодым народные загадки, знакомили их с пословицами и поговорками, пели старинные песни, среди которых есть и незаслуженно забытые.

А вечером одна улица пригласила другую в гости. Это было не только соревнование в гостеприимстве и кулинарном искусстве хозяек, но и подведение итогов труда за прошлый год, деловые разговоры о планах на будущее.

(Корр. ТАСС).



Ташкентский «Оазис». Это — марка нового холодильного агрегата, к выпуску которого приступил в столице Узбекистана завод бытовых холодильников.

Полезная емкость «Оазиса» 120 литров. Он изящно отделан.

На снимке: начальник малярного цеха И. Подгаецкий и контрольный мастер С. Левита проверяют новые холодильники перед отправкой в магазины.

Фото К. Мустафина.

Фотохроника ТАСС

ВСЕМ! ВСЕМ! ВСЕМ!

Кто любит смеяться и веселиться, петь песни и кататься с горок, кто ловок и смел, находчив и жизнерадостен, кто любит пряники и бублики, леденцы и прочие сладости, у кого беспредельно славянский характер, всех приглашаем на праздник проводов Русской Зимы. Здесь вы сможете встретить самую очаровательную девушку земли — прекрасную Весну!

Итак, торопитесь. Празднество начнется 24 марта в 10 часов утра на площади «Маяк». Запомните сами и передайте своим знакомым...

Зам. редактора В. КИСЕЛЕВ.

НАШ АДРЕС: п. Нижневартовск, улица Пионерская, 6.
ТЕЛЕФОНЫ: редактора — 1-23; зам. редактора, зав. отделом промышленности и ответственного секретаря — 1-31; зав. отделом писем, культуры и быта — 1-22; типографии — 1-22 (два звонка).

Нижневартовская типография управления по печати Тюменского облисполкома. Заказ 19.

Пролетарии всех стран, соединяйтесь!

ЛЕНИНСКОЕ ЗНАМЯ

Орган Нижневартовского районного комитета КПСС и районного Совета депутатов трудящихся Тюменской области

№ 37 (2395) Год издания 27-й | ВТОРНИК, 26 марта 1968 года | Цена 2 коп.

ПЕРВАЯ НАУЧНО-ТЕХНИЧЕСКАЯ

22—23 марта в Нижневартовске проходила первая районная научно-техническая конференция молодых специалистов, посвященная дню рождения В. И. Ленина и 50-летию комсомола. Целью ее было привлечение как можно большего числа специалистов к научной работе над проблемами района, подведение итогов работы наших ученых и определение их конкретного места и участия в наших условиях, нацеливание молодых инженеров на решение вопросов освоения новых, крупнейших нефтяных месторождений.

На конференции были затронуты актуальные задачи в разведке и освоении подземных кладовых района, раскрыты новые, прогрессивные методы в жилищном и капитальном строительстве. Всего было заслушано 18 докладов. Жюри конференции, состоящее из ведущих специалистов и ученых области, рекомендовало представить работы В. А. Гаврикова, В. В. Бехтера, В. В. Горбатковой, Б. В. Кириченко, Ю. С. Юйдемина, В. С. Акбашева и Э. Е. Лукьянова на областную конференцию молодых специалистов.

Крепнет дружба двух хозяйств

Хорошие взаимные отношения сложились между Корлиновским промыслово-охотничьим хозяйством и его шефами — коллективом НПУ «Мегионнефть». К нам часто приезжают начальник НПУ Р. И. Кузоваткин, секретарь парторганизации В. Е. Ванин, заместители начальника В. С. Майданов и И. А. Абзалов, которые всегда оказывают практическую помощь в решении ряда хозяйственных вопросов. Например, однажды в Корлинах по техническим неисправностям встали пилорама и электростанция. Наши шефы направили к нам А. И. Далинского. Он быстро устранил дефекты, отремонтировал мотор пилорамы, провел два занятия по технике безопасности с работниками электростанции и пилорамы.

В затруднительном положении оказалось Корликовское ПОХ с горюче-смазочными материалами для механизмов и моторов. И здесь шефы не только оказали нам помощь в доставке горюче-смазочных материалов, но и завезли некоторое оборудование для электростанции.

Жители поселка Корлики искренне благодарят отзывчивых шефов. Эти добрые взаимоотношения позволили нашему отделению вдвое выполнить квартальный план по добыче рыбы, успешно справиться с заданием по заготовке пушнины, создать хорошие условия по содержанию основного стада песцов.

В свою очередь мы стараемся ответить взаимностью коллективу нефтепромыслового управления «Мегионнефть». Так, в торговую сеть НПУ мы отправили 18 тонн рыбы. Обязуемся и в дальнейшем обеспечивать нефтяников свежей рыбой, грибами, ягодами, дичью, кедровыми орехами.

М. КОМОВ,
управляющий Корликовским ПОХом Нижневартовского коопзверопромхоза.



На снимке: справа — почетный металлург страны, руководитель одной из лучших бригад Актюбинского завода ферросплавов Семен Маркович Дронов. 37 лет несет он огневую вахту металлурга. Плечом к плечу с ним работает его сын Александр, отлично освоивший специальность машиниста завалочной машины.

Фото Д. Карачуна. Фотохроника ТАСС.

ПАРТОРГАНИЗАЦИЯ И ЭКОНОМИКА ПРОИЗВОДСТВА

● Со второго пленума Нижневартовского райкома КПСС

Историческое значение решений сентябрьского Пленума ЦК КПСС трудно переоценить. Они вытекают из самой природы социалистического воспроизводства, глубоко проникнуты ленинской заботой о разумном хозяйствовании.

Два с лишним года, прошедшие после Пленума, были периодом продуманного перехода предприятий на работу по новой системе планирования и экономического стимулирования. Это был период широкого производственного эксперимента.

Предлагая пленуму вопрос «О роли партийной организации НПУ «Мегионнефть» в подготовке предприятия к переходу на новые условия планирования и экономического стимулирования», бюро райкома партии рассчитывало прежде всего выявить недостатки и помочь партийной организации устранить их.

Приведенные в докладе В. Е. Ванина цифры и примеры свидетельствуют о том, что в коллективе проделана определенная работа. НПУ успешно справилось с выполнением социалистических обязательств второго года пятилетки. Успешное выполнение основных технико-экономических показателей в 1967 году позволило сохранить коллективу НПУ фонд предприятия и увеличить отчисления от сверхплановой прибыли в размере 126 тысяч рублей.

Главным достижением партийной организации НПУ является то, что она сумела довести до коллектива историческое значение решений сентябрьского Пленума ЦК КПСС, поднять всех — от административно-управленческого аппарата до рядовых рабочих — на претворение в жизнь решений партии.

Но в деятельности партийной организации далеко не до конца исчерпаны возможности, имеющиеся внутренние резервы, а подчас допускаются и пробелы в работе. Как известно, эффективное использование основных фондов предприятия является коренным вопросом новой экономической реформы. Однако уровень фондоотдачи в НПУ из года в год снижается. Значит, в НПУ не используются многие резервы, такие, как снижение стоимости строительства против сметной стоимости, расчистка от ненужного оборудования, улучшение работы транспорта, снижение себестоимости тонны нефти, быстрейшее обустройство объектов, сокращение потерь нефти, совершенствование внутрипланового хозрасчета, улучшение экономической работы и т. д.

Все это говорит о том, что партийной организации, ИТР, планово-экономическим и счетным работникам НПУ, несмотря на первые положительные шаги, предстоит еще очень большая работа по улучшению основных технико-экономических показателей, по наведению должного порядка в использовании машин и оборудования, по внедрению в производство автоматизации и научной организации труда.

Партийному бюро НПУ необходимо сосредоточить внимание на устранении этих недостатков, на оперативном решении проблем, возникающих с переходом на новые условия работы.

Группа предприятий нашего района будет переведена на новый порядок работы уже в 1968 году. Готовятся к важному мероприятию нефтегазодобывающая промышленность, экспедиция и ряд других предприятий. Однако выявленные факты свидетельствуют о том, что некоторые первичные партийные организации, как Ваховской НРЭ, строительных организаций, за последнее время ослабили внимание к вопросам подготовки к переходу на новые условия планирования и экономического стимулирования.

Большое значение приобретает усиление борьбы со всякого рода бесхозяйственностью, расточительством, непроизводительными затратами. Нам, коммунистам, должно быть совершенно небезразлично, за счет каких усилий и издержек, какой ценой достигаются результаты, какова эффективность труда не только каждого предприятия, но и каждого в отдельности работника. Мы не можем мириться с таким положением, когда у нас в 1967 году многие предприятия по результатам хозяйственной деятельности допустили большие убытки.

Первичным партийным организациям нужно глубже вникать в экономику предприятий, постоянно анализировать использование имеющихся резервов производства, от которого в большей мере будет зависеть успех дела по выполнению решений сентябрьского Пленума ЦК КПСС и XXIII съезда партии.

М. СТРАХОВ,
первый секретарь райкома КПСС.

Со второго пленума Нижневартовского райкома партии

ПРИБЫЛЬ—ИСТОЧНИК ПРЕДПРИЯТИЯ

Разработанные партией и правительством принципы экономической политики позволяют в первую очередь расширить права и укрепить самостоятельность производственных предприятий и на основе материальной заинтересованности вовлечь всех работающих на улучшение общих итогов хозяйственной деятельности. По мере повышения эффективности производства и роста ресурсов предприятия увеличится размер средств для развития производства и поощрения работающих.

Признано необходимым усилить роль прибыли в экономическом стимулировании предприятия и повышении материальной заинтересованности коллективов в достижении лучших результатов. Прибыль является источником предприятия, за счет нее создаются фонды: материального поощрения, социально-культурных мероприятий и жилищного строительства и развития производства.

Сейчас каждое предприятие будет стремиться к выполнению большей программы с наименьшими затратами. Следовательно, неизбежен рост производительности труда, который является самым главным в общем развитии социалистического производства. Стремление к повышению производительности труда в силу своей необходимости заставит каждого руководителя, каждого рабочего изыскивать новые, более совершенные формы организации труда, уделять внимание механизации и автоматизации производственных процессов, внедрению в производство всего прогрессивного.

Сейчас, в период перехода на новую систему планирования и экономического стимулирования, перед партийными организациями, хозяйственными руководителями нет более важной и ответственной задачи, как доведение до сознания каждого работника принципов новой экономической политики.

Осуществляя постепенный переход на новую систему планирования и экономического стимулирования, наше предприятие еще в прошлом году перешло на новую систему расчетов с заказчиком НПУ «Мегионнефть», то есть не за метр проходки, как было раньше, а за полностью законченную скважину по расчетной стоимости метра в зависимости от группового или инднвидуального проекта. Результат деятельности предприятия рассматривается только по законченным скважинам. Уже сейчас мы вынуждены строго следить и ежедневно считать затраты на проводку каждой скважины.

В этом году введена в действие новая система экономического стимулирования. Если раньше для премирования ИТР и служащих учитывалось десять показателей хозяйственной деятельности, то сейчас осталось три: сдача скважин по целям (разведочных и эксплуатационных), себестоимость по законченным скважинам и плановые накопления. В настоящее время организуется экономическая учеба ИТР и служащих, проведена большая работа по расстановке и учебе кадров.

Основой основ повышения производительности труда является механизация и автоматизация трудоемких процессов. Однако мы предъявляем серьезные претензии строительным организациям СУ-13 и СМУ-5. Строительство базы бурения ведется ими уже четвертый год, но окончания всего комплекса пока не видно. Все цеха конторы работают в необорудованных помещениях с низкой отдачей. А ведь со второго полугодия планируется полный перевод нашего предприятия на новую систему. В каких же условиях мы окажемся? Нужно не только составлять расчеты и мероприятия по новой системе планирования и экономического стимулирования, но и претворять их в жизнь.

В. ХЛЮПИН,
директор конторы бурения

Второй пленум Нижневартовского райкома КПСС

ЭКОНОМИЧЕСКАЯ РЕФОРМА ПРЕТВОРЯЕТСЯ В ЖИЗНЬ

(Из доклада секретаря партийной организации НПУ „Мегионнефть“ В. Е. Ванина)

До перехода на новую систему планирования результаты работы предприятий оценивались по выполнению планов валовой продукции и снижению себестоимости. Новая система оценки работы предприятий по объему реализованной продукции и выполнению заданий по реализации важнейших видов продукции, по прибыли и рентабельности производства наиболее полно учитывает многогранную деятельность предприятий. Она в наибольшей мере отвечает одному из коренных принципов социалистического хозяйствования: все, что выгодно обществу, должно быть выгодно предприятию, его коллективу.

Первичные и цеховые партийные организации должны не только глубоко разъяснять существо новой системы хозяйствования, но и помочь каждому работнику определить свой вклад в общее дело. При подготовке к переходу на новую систему планирования и экономического стимулирования надо понять, что речь идет не о том, чтобы что-то немного улучшить, что-то слегка подправить. Задача ставится иначе: необходимо в корне изменить сам подход к изучению и решению хозяйственных проблем, пересмотреть новые формы и методы организаторской деятельности с точки зрения их пригодности в современных условиях.

Важнейшее требование к кадрам в настоящее время— научиться пользоваться экономическим анализом, действовать не наугад, а во всеоружии знания. Значит, задача партийных организаций — прививать руководителям, специалистам вкус к экономической работе, воспитывать хозяйственную предприимчивость, умение глубоко анализировать экономику производства, вести дело на научной основе.

Теперь, когда хозрасчет должен пронизывать все звенья производства, вплоть до рабочего места, особенно возрастает роль мастера, начальника участка, цеха. Нужно не только постоянно проявлять заботу о повышении квалификации кадров, развитии их инициативы, но также и поднимать ответственность каждого работника за порученное дело.

Исходя из этих требований, партийная организация НПУ «Мегионнефть» и строила свою работу. Началом ее явилось открытое партийное собрание с повесткой дня «О задачах партийной организации по подготовке к переходу на новую систему планирования и экономического стимулирования».

В период подготовки к этому собранию были намечены конкретные мероприятия, которые были приняты партсобранием. Главные из них: создать центральную комиссию по подготовке к переходу на новую систему планирования и экономического стимулирования. Провести семинары с ИТР и служащими по экономическим вопросам. Ввести в программу по повышению квалификации рабочих изучение положении о новой системе планирования и экономического стимулирования. Разработать премиальную систему оплаты труда. Произвести окончательный расчет в потребности основных средств, выявить излишние и ненужные основные фонды. Разработать мероприятия по улучшению использования арендуемого транспорта с целью сокращения транспортных расходов. Провести массово-разъяснительную работу в своих коллективах о значении перехода на новую систему планирования и экономического стимулирования. Организовать выступления работников планового отдела, отдела труда, бухгалтерии по телевидению и в печати о новой системе планирования и экономического стимулирования.

С целью улучшения экономической работы в НПУ были созданы общественные организации такие, как совет по научной организации труда под председательством коммуниста тов. Арнопольского; постояннодействующее производственное совещание под председательством коммуниста тов. Соседкина; бюро экономического анализа, которое возглавляет коммунист тов. Рынковой и т. д.

Применение этих и других форм и методов партийной, профсоюзной и хозяйственной работы позволили коллективу НПУ в 1967 году добиться положительных результатов. Государственный план по добыче нефти выполнен 6 октября. При плане 660 тысяч тонн добыто 714 тысяч. Дано стране сверх плана 54 тысячи тонны нефти при обязательствах 30 тысяч тонн. Объем валовой продукции превысил плановую на 415 тысяч рублей. Получена сверхплановая прибыль в объеме 421 тысячи рублей. Производительность труда составила 112,3 процента, себестоимость одной тонны нефти снижена на 5 копеек.

Успешно выполняются показатели государственного плана и в этом, 1968 году.

Однако, несмотря на внешне высокий уровень показателей, имеется ряд факторов, усугубляющих их качественные характеристики. В этой связи речь должна идти, прежде всего, об уровне фондоотдачи.

Как известно, эффективное использование основных фондов предприятия является коренным вопросом новой экономической реформы, решению которого должно быть уделено самое пристальное внимание.

Подготовке к переходу на новую систему планирования и экономического стимулирования предшествовала большая работа центральной комиссии, основным направлением в работе которой были приняты разработка и осуществление мероприятий, направленных на повышение эффективности использования основных фондов, снижение затрат на добычу нефти и рост производительности труда.

С точки зрения теоретической подготовки, вопросы перехода обсуждались на партийных и общих собраниях. Были проведены беседы в форме вопросов и ответов во всех структурных подразделениях НПУ «Мегионнефть». Многие вопросы и пожелания были в последующем учтены при подготовке расчетов и разработке премиального положения.

В течение 1967 года были проведены по 6-ти часовой программе семинарские занятия с работниками аппарата НПУ. К сожалению, еще сегодня приходится констатировать тот факт, что не все работники функциональных отделов аппарата НПУ достаточно квалифицированно решают вопросы, связанные с подготовкой к переходу. А успех подготовки и осуществления самого перехода полностью зависит от общих усилий как руководителей, так и коллектива в целом, от четкой работы в этом направлении всех служб предприятия.

Следует отметить, что одним из главных условий при переходе на новую систему планирования и экономического стимулирования является уменьшение стоимости основных фондов. Это в большой степени зависит от наших строителей. Вводимые объекты должны быть построены с меньшими затратами, чем предусмотрено сметной стоимостью. Однако мы вынуждены говорить о том, что строители, как правило, не укладываются в сметную стоимость объектов. Это относится и к конторе бурения.

Поэтому партийной организации и руководству НПУ необходимо усилить контроль за качеством проектно-сметной документации и за ходом строительства с тем, чтобы затраты на сдаваемые в эксплуатацию объекты были ниже предусмотренных проектно-сметной документацией.

С целью привлечения к «расчистке» основных фондов всего коллектива НПУ в августе-сентябре 1967 года был проведен общественный смотр-конкурс по выявлению излишнего, морально устаревшего и физически изношенного оборудования. Было выявлено излишнего оборудования на сумму 120 тысяч рублей. Таким образом, общая сумма «освобожденных» фондов составила 1 952 тысячи рублей. Если учесть, что для нефтедобывающей промышленности установлена плата 11 процентов от их остаточной стоимости, то мы уже сегодня подготовили для себя относительное увеличение прибыли примерно на 200 тысяч рублей.

Анализ работы предприятий, перешедших на новую систему планирования и экономического стимулирования, обнаружил один интересный факт. Оказалось, что увеличение прибыли идет, в основном, за счет увеличения реализации продукции. Это вполне понятно, поскольку переход побуждает предприятия сразу же привести в действие все основные рычаги, оказывающие влияние на рост реализации. Работа идет по схеме: снабжение—потребители—упорядочение дел с незавершеиным производством. И как-то незаметно опускается четвертое звено — снижение себестоимости.

Первые итоги работы по-новому показали, что этим рычагом предприятие воспользовалось слабо. Нужно согласиться, что снижение себестоимости — дело чрезвычайно кропотливое, трудоемкое и важное. Что сделано в этом направлении НПУ «Мегионнефть»?

Анализ себестоимости добычи нефти показывает, что в общей сумме затрат 40 процентов занимают так называемые «прочие денежные» затраты, а в них большая доля принадлежит транспортным расходам. Поэтому не случайно вопросу снижения транспортных издержек было посвящено одно из партийных собраний нашего предприятия. Постановке и обсуждению этого вопроса предшествовала большая работа специальной комиссии, представленной работниками НПУ «Мегионнефть». Возглавил эту комиссию коммунист тов. Крамов. Анализ использования транспорта показал, что в этом деле у нас имелись большие недоработки.

Партийной организацией совместно с руководством НПУ была организована центральная смотровая комиссия «По бережливости и экономическому расходованию материалов», в состав которой вошли работники производственных служб, экономисты и передовые рабочие. Возглавляли эти комиссии по цехам секретари цеховых партийных организаций.

Несмотря на широту рассматриваемых вопросов, бюро были выданы ряд ценных рекомендаций, направленных в конечном итоге на снижение себестоимости добычи нефти.

Выявлены основные расчеты по переходу на новую систему со второго полугодия 1968 года. При 75 скважинах эксплуатационного фонда и коэффициенте эксплуатации 0,64 объем реализуемой продукции установлен на уровне 9 миллионов 352 тысячи рублей. Ему соответствует себестоимость промышленной продукции в сумме 6 517 тысяч рублей. Балансовая прибыль по утвержденному плану составляет 2 835 тысяч рублей. С учетом дополнительной добычи нефти в количестве 35,2 тысячи тонн балансовая прибыль повышается на 514 тысяч рублей и должна составить 3 242 тысячи рублей.

Как же будет осуществляться материальная заинтересованность рабочих по улучшению планово-экономических показателей при новой системе планирования и экономического стимулирования? В настоящее время во всех структурных подразделениях НПУ внедрен и действует хозрасчет. С переходом на новую систему планирования он останется в том же виде, в котором он есть сейчас в связи с тем, что нефтепромыслы и вспомогательные цеха не являются прибылеобразующими, а следовательно, и фондообразующими предприятиями.

Премирование работников цехов будет производиться по показателям НПУ в целом, при условии выполнения своих основных показателей. Это выполнение плана по реализации продукции, себестоимость выпускаемой продукции, фонд зарплаты и производительность труда.

Премиальное положение в сущности не меняется. Как получали рабочие, так и будут получать свою основную премию из фонда зарплаты. Но помимо этого для рабочих предусмотрены выплаты премий из фонда материального поощрения по следующим направлениям: на текущее премирование во втором полугодии — 18 тысяч рублей, вознаграждение по итогам года — 16 тысяч рублей, вознаграждение за особые производственные достижения — 5 тысяч рублей.

При условии выполнения намеченных планово-экономических показателей на второе полугодие 1968 года после перехода на новую систему планирования зарплата рабочего возрастет в сопоставлении с этим же периодом прошлого года на 150 рублей, или на 11,9 процента.

Как видно из вышесказанного, партийной организацией совместно с администрацией НПУ и промкомом под руководством райкома КПСС проведена определенная работа по подготовке НПУ к переходу на новую систему планирования и экономического стимулирования. И есть уверенность в том, что партийная организация НПУ «Мегионнефть» под руководством райкома партии успешно справится с поставленными перед ней задачами. С переходом на новую систему планирования и экономического стимулирования коллектив добьется еще больших успехов.

За рентабельность производства

(Из выступления начальника планового отдела МНРЭ З. К. АБДУЛЛИНА).

Выполняя решения сентябрьского Пленума ЦК КПСС об улучшении управления промышленностью, совершенствовании планирования и экономического стимулирования, Мегионская нефтеразведочная экспедиция проделала определенную работу. Таи, все цеха своевременно обеспечиваются планами работ. Отпуск материалов со склада производится только по лимитно-заборным картам. Это заставляет мастеров и бригадиров своевременно списывать материалы. Если раньше материалы списывались ежемесячно, что затрудняло учет, то сейчас только после окончания работ на данном объекте.

Ежеквартально проводятся экономические конференции по итогам финансово-хозяйственной деятельности экспедиции, где вскрываются резервы производства, причины убыточной работы отдельных цехов, разрабатываются конкретные мероприятия по устранению выявленных недостатков. Необходимо заметить, что среднее звено специалистов начинает проникаться чувством ответственности за рентабельную работу своих цехов, участнов. К таким можно отнести начальников—цеха испытания В. И. Карлова, механических мастерских Н. К. Сергеева, транспортного цеха — М. А. Нузьменкина и других.

Важным методом планового ведения хозяйства является хозяйственный расчет. Плановый отдел экспедиции разработал временное положение по переводу буровых бригад на хозрасчет. Перед началом буровых работ каждой бригаде выписывается хозрасчетная смета, рассчитанная по нормативной скорости. Расчет материалов делается исходя из временных норм, на основании которых выписывается лимитно-заборная нарта. После окончания бурения хозрасчетная смета корректируется на пересчитанную нормативную скорость.

При окончании бурения скважины в срок и досрочно буровой бригаде выплачивается премия в размере 20 процентов, но при условии, если фактические затраты будут ниже стоимости по пересчитанной хозрасчетной смете. В противном случае премия снижается до 25 процентов. При условии соблюдения стоимости и экономии материалов дополнительно выплачивается премия буровой бригаде до 40 процентов от стоимости сэкономленных материалов.

Премия буровому мастеру за досрочное окончание скважины выплачивается полностью, если фактические затраты будут ниже стоимости по пересчитанной хозрасчетной смете. Если нет — снижается на 50 процентов. Условия для выплаты премии мастеру те же, что и буровой бригады.

Мы считаем, что выплата премий будет более правильной при сравнивании стоимости пересчитанной хозрасчетной сметы на фактическую нормативную скорость и фактическую стоимость, а не сметной и фактической стоимости на основании существующего положения. Иначе у бригады нет стимула в снижении фантичесних затрат по производству работ.

В ноябре прошлого года плановый отдел проанализировал возможность работы экспедиции при новых условиях планирования и экономического стимулирования. Из анализа существующего положения было выяснено, что для создания всех фондов и для рентабельной работы экспедиции необходимо иметь сумму прибылей 600 тысяч рублей. Надо отметить, что в 1967 году при плане прибылей 123 тысячи рублей получена 201 тысяча. Значит, для рентабельной работы экспедиции при новых условиях следует решить многие экономические и хозяйственные вопросы.

Контролеры—верные помощники

(Из выступления председателя районного комитета народного контроля Н. Я. УСТЬЯНЦЕВА).

Перевод предприятий на новую систему планирования и экономического стимулирования — это в политическом смысле широкое привлечение трудящихся к делам управления производством, рациональному и экономному расходованию материальных и денежных средств. В основе новой хозяйственной реформы заложен ленинский принцип строжайшей экономии и бережливости, рачительного хозяйствования. Вот почему первичным партийным организациям района в работе по подготовке предприятий к переходу на новую систему следует в полной мере опираться на группы и посты народного контроля, направлять их деятельность на вскрытие резервов производства, на борьбу с фактами бесхозяйственности и расточительства.

Следует отметить, что народные контролеры НПУ «Мегионнефть» проделали немалую работу по экономии и бережливости. Так, был проверен и изучен вопрос использования автомобильного транспорта. В результате устранение недостатков дало возможность сэкономить в течение года около 59 тысяч рублей.

Группа народного контроля проверила ход подготовки нефтепромыслов к добыче и отгрузке нефти к началу навигации 1967 года, состояние работ по поддержанию пластового давления и другие проверки. Вскрытые недостатки были устранены, что положительно сказалось иа выполнении плана добычи нефти и экономических показателях.

Народные контролеры НПУ принимали активное участие в районном смотре по экономии и бережливости, внесли конкретные предложения, от внедрения которых получено около 18 тысяч рублей условно-годовой экономии.

Однако партбюро НПУ еще слабо руководит деятельностью групп и постов народного контроля, а фактов бесхозяйственности на предприятии немало. Достаточно сказать, что в нефтепромысловом управлении имеется неустановленного оборудования на 237 тысяч рублей, а излишнего — на 64 тысячи. Как видите, не какие-нибудь копейки, рубли, а сотни тысяч. А сколько гибнет средств при плохом учете и хранении материалов? И здесь нужен принципиальный, государственный подход к делу народных контролеров, которые являются верными помощниками партии в экономии и бережливости народного добра.

При новой системе планирования и экономического стимулирования коренным образом меняются взаимоотношения между вышестоящими органами и непосредственными исполнителями. Кончаются административные меры воздействия на производство и включаются экономические рычаги, дифференцированный подход к делу, взаимопонимание между заказчиками и исполнителями и т. д.

НА ЭКОНОМИЧЕСКОЙ ОСНОВЕ

(Из выступления управляющего Нижневартовским отделением Госбанка Г. Ф. КОСТИНА).

При новой системе планирования каждый руководитель и рабочий задумается над ведением своего хозяйства, чтобы оно вышло в число рентабельных, ибо это выгодно для него, а значит и для государства. А ведь нечего греха таить, в прошлом году многие предприятия района допустили сверхплановые убытки. Это такие, как рыбозавод, совхозы, орсы и т. д. Так, в совхозах на один рубль товарной продукции затраты составляют более трех рублей. Поэтому придется много поработать, поразмыслить, чтобы резко сократить непредвиденные затраты, чтобы появилась возможность перевести хозяйство на новую систему планирования и экономического стимулирования.

Отсюда и вытекает, что руководителям предприятий необходимо изменить отношение к экономическим звеньям. Порой администрация не замечает экономиста. А ведь экономист — это думающий человек, от него зависит экономика производства. Поэтому ему и быть на производстве, а не утопать в бумагах, не искать, что бы такое изменить, где бы что подправить, а твердо и последовательно совместно с руководителями предприятия вести хозяйство на экономической основе.

Одной из задач госбанка является оказание помощи организациям в предоставлении им денежных сумм через кредиты. В прошлом году было предоставлено 282 тысячи рублей. Однако руководители предприятий не очень охотно прибегают к кредитам, не используют эту возможность. Взять хотя бы контору снабжения. Ведь не механизирован ни один узел разгрузки поступающих материалов, платят по десять рублей за тонну вместо 2 рублей 50 копеек. Однако не хотят использовать кредит госбанка, чтобы механизировать разгрузку.

Несмотря на то, что нефтепромысловое управление «Мегионнефть» сработало в прошлом году неплохо, с прибылями, оно все же допустило перерасход по некоторым статьям, в том числе по заработной плате. Это говорит о том, что плановые отделы, руководители предприятий доводят заниженный план на первое полугодие, затем его значительно перевыполняют, меняют по нескольку раз, и в конце концов получаются непредвиденные издержки.

Строители учатся

(Из выступления экономиста СМУ-5 Ф. И. ВАРНАВСКОЙ).

Новая система планирования и экономического стимулирования в строительстве должна обеспечить более широкое применение экономических методов в управлении строительным производством, сочетание централизованного планового руководства с расширением хозяйственной самостоятельности подрядных организаций, повышение ответственности подрядных организаций и их коллективов за конечные результаты строительного производства, усиление роли прибыли в системе экономического стимулирования и материальной заинтересованности.

Главная особенность изменений, вносимых хозяйственной реформой во все отрасли хозяйства, в том числе и в строительство, состоит в том, что создается новая система показателей, направленная на стимулирование эффективности производства, повышение качества продукции и экономической результативности. Заинтересованность коллективов в лучших, более высоких результатах труда. Возрастает роль и значение титульных списков, которые должны разрабатываться на весь период строительства. Они должны стать действительно основным плановым документом для финансирования и материально-технического обеспечения заказчика и подрядчика на весь период сооружения объекта.

В строительных организациях сейчас идет экспериментальная проверка новой системы планирования. И наша задача прежде всего состоит в том, чтобы познакомить рабочих с новой системой планирования и экономического стимулирования. Мы провели экономическую учебу по разъяснению Директив XXIII съезда КПСС по пятилетнему плану развития народного хозяйства СССР в области капитального строительства. Рассказали, в чем заключаются основные направления и значение экономической реформы, проводимой в соответствии с решением сентябрьского Пленума ЦК КПСС. Как повысить производительность труда, от чего зависит качество строительных работ и как его улучшить, как можно достичь экономного расходования материалов, что может дать лучшее использование строительных машин и механизмов, формы оплаты труда, материальное поощрение рабочих, хозрасчет и рентабельность — вот далеко не полный перечень всех тех вопросов, которые были обсуждены на экономических занятиях.

Считать, анализировать

(Из выступления начальника эксплуатационного участка Иртышского речного пароходства Ю. М. МЕЛЕХОВА).

С первого апреля наш участок переходит на новую систему планирования и экономического стимулирования. Это большое и важное государственное мероприятие, способствующее любому хозяйству выйти на путь рентабельности, заставляет каждого руководителя, каждого рабочего считать затраты, анализировать свой труд и деятельность предприятия в целом, планировать свою работу, думать, нак с наименьшими затратами увеличить фондоотдачу.

Основные фонды эксплуатационного участка Иртышского речного пароходства — это работа флота без простоев и аварий. И чтобы их не было, мы уже сейчас позаботились о правильном подборе и расстановив кадров в соответствии с занимаемой должностью. Вводится хозяйственный расчет по наждому звену, участку, смене. Каждый кран, объект, судно переведено на хозрасчет. Определили стимулы материального поощрения рабочих.

В эту навигацию значительно увеличивается поступление грузов, будет доставлено около миллиона тонн. Но надо отметить, что флот остается почти неизменным в количественном составе. Значит, необходимо увеличить оборот судов. И здесь очень важно не допускать их простоя.

Однако подготовка причалов н навигации грузополучателями идет крайне неудовлетворительно, что в конечном счете опять вызовет неизбежный простой судов. Надо грузополучателям организовать разгрузку судов так, чтобы не платить, нан в прошлом году, штрафы за простой судов. Нам они не нужны, не нужны они и государству. Лучше всего и проще — это по-хозяйски подготовиться к навигации, очистить причалы. Больше всех это касается нашего основного грузополучателя — треста «Мегионгазстрой».

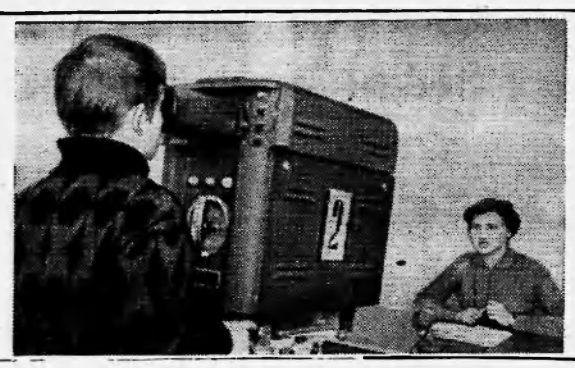

Архангельская область. В школе №17 города Северодвинска недавно вступил в строй телецентр. Он создан силами преподавателей и учащихся.

Все началось с того, что школе была передана шефами списанная телевизионная установка. Преподаватель Владимир Григорьевич Гаврилов вместе со старшеклассниками решил вернуть к жизни это приобретение. Долгие недели энтузиасты ремонтировали различные блоки установки. Им помогали местные предприятия, общественные организации, областной телецентр. И вот, наконец, все налажено!

Пока школьный телецентр разместился в небольшой комнате. Но ребята уже мечтают о специальной студии, из которой можно будет вести передачи концертов самодеятельности, показывать встречи со знатными людьми города. Тогда обычным явлением станут телерепортажи из спортивного и зрительного залов. Педагоги думают использовать телевидение в учебных целях.

На снимке: девятиклассница Вера Менялкина — первый школьный диктор. Леонид Рудкин — первый телеоператор.

Фото А. Вилачева.

Фотохроника ТАСС.

КРУШЕНИЕ МИФА

Официальный Вашингтон до сих пор не может выйти из шокового состояния в связи с последними событиями во Вьетнаме. Заявления, противоречащие, а то и просто исключающие друг друга, делаются на самых различных уровнях. И за всем этим ясно просматриваются растерянность и смятение, попытки как-то замазать тот очевидный факт, что агрессоры вновь терпят в Южном Вьетнаме суровое военное, политическое и моральное поражение.

А ведь еще совсем недавно американская пропаганда настойчиво внушала местной и мировой общественности, будто в Южном Вьетнаме, наконец-то, наступил столь желанный для интервентов «перелом» в ходе войны. Командующий войсками агрессоров генерал Уэстморленд и посол США в Сайгоне Банкер доказывали, что силы южновьетнамских патриотов якобы «иссякают», их моральное состояние «падает» и недалек день, когда они «запросят пощады». Известный американский военный обозреватель Х. Болдуин писал два месяца назад: «Военные показатели во Вьетнаме служат сейчас самым ярким и недвусмысленным свидетельством успехов (разумеется, американских.—*Э. А.*) в войне после мрачных дней 1965 года. Противник не в состоянии одерживать победы на полях сражений».

И вдруг — серия мощных ударов по армии захватчиков, причем такой силы, что они «вдребезги разбили маску официальной иллюзии» Вашингтона, как выразился сенатор Роберт Кеннеди. Рухнул еще один миф о «близкой» победе американского империализма над мужественным народом Вьетнама.

Широкое наступление Народных вооруженных сил освобождения Южного Вьетнама продемонстрировало их высокую боевую выучку, возросшее мастерство, беспримерное мужество. Перевооружив свои части и подразделения, патриоты одновременно атаковали большинство военных баз интервентов, 40 с лишним городов и сотни других населенных пунктов, оккупированных врагом. Все боевые операции на обширной территории Южного Вьетнама были хорошо подготовлены и четко скоординированы. Это привело в изумление и поставило в тупик американское командование.

В чем же причина провалов агрессии США во Вьетнаме? Французская газета «Фигаро» так ответила на этот вопрос: «Совершенно очевидно, что успехи, одержанные Национальным фронтом освобождения в Сайгоне и в других городах, были бы невозможны без активной помощи большинства населения Вьетнама».

на международные темы

В этом — главное. Вооруженные силы патриотов неразрывно связаны с подавляющим большинством народа Южного Вьетнама, они выражают его кровные интересы и черпают в нем свои силы. Подлинно всенародный характер освободительной борьбы южновьетнамцев создает глухую стену ненависти вокруг интервентов.

Будучи не в силах поставить Вьетнам на колени, агрессоры зверствуют, подло вымещают свою злобу на гражданском населении.

Газета «Монд» опубликовала письмо одного своего читателя, живущего в Сайгоне. Он пишет: «Достаточно, чтобы какой-нибудь квартал или группа домов приютили нескольких бойцов Национального фронта освобождения, как на этот район обрушивается поток огня и железа, который длится несколько часов. Пушки, гаубицы, тяжелые пулеметы (делающие шесть тысяч выстрелов в минуту), бомбы, сбрасываемые с самолетов, стирают все с лица земли. В большинстве случаев населению не делается никакого предостережения... Победные сводки плохо скрывают страшное массовое убийство населения».

Бессмысленная жестокость агрессоров, напоминающая чудовищные преступления гитлеровских головорезов, вызывает гневное возмущение всего цивилизованного мира.

Путем зверских расправ и массовых убийств Соединенные Штаты уже давно пытаются установить свое господство над Южным Вьетнамом. И все безуспешно. Не страх и отчаяние вселяют они в сердца вьетнамцев, а растущую решимость отдать все силы борьбе с жестоким и коварным врагом.

Наступление вьетнамских патриотов свидетельствует о том, что новые тысячи патриотов берутся за оружие, что постоянно крепнет авторитет Национального фронта освобождения Южного Вьетнама, который сплачивает вокруг себя все подлинно национальные силы, всех, кто не хочет быть рабом американских «спасателей». Расширяя свою массовую базу, опираясь на поддержку и помощь Советского Союза, других социалистических стран и всего прогрессивного человечества, Фронт уверенно ведет народ на борьбу за свободу, независимость, за право быть хозяином в собственном доме.

Обращаясь с посланием солидарности к вьетнамскому народу, Центральному Комитету Партии трудящихся Вьетнама, Президиуму ЦК Национального фронта освобождения Южного Вьетнама, представители 67 коммунистических и рабочих партий, собравшиеся на Консультативную встречу в Будапеште, подчеркнули: «Вы можете быть уверены, дорогие товарищи, что помощь, которую оказывают вам социалистические страны, все трудящиеся мира, будет нарастать».

Агрессоры упорно не желают реально оценить обстановку, продолжают делать ставку на дальнейшее расширение преступной авантюры. Однако последние события во Вьетнаме открывают глаза тысячам американцев, усиливают разброд в правящем стане США. «Рушится мнение, — пишет известный американский обозреватель Уолтер Липпман, — что Соединенные Штаты могут с помощью военной силы определять порядок вещей на азиатском континенте... Основы этой политики прогнили, и они неизбежно рухнут».

Интервенты продолжают сеять смерть и разрушения на вьетнамской земле. Но они никогда не сломят волю героического вьетнамского народа. Вьетнам будет свободным и независимым.

Э. АЛЕКСЕЕВ.
(Пресс-бюро «Правды»).



Москва сегодня. Новые 19-этажные жилые дома на Ленинском проспекте.

Фото Н. Грановского. Фотохроника ТАСС.

СЪЕМКА ФИЛЬМА «ТАКОВА ЖИЗНЬ»



В Киеве на киностудии имени А. Довженко идут съемки нового широкоформатного фильма «Такова жизнь» (по роману Натана Рыбака «Ошибка Оноре де Бальзака»). Режиссер-постановщик Тимофей Левчук.

На снимке: Оноре де Бальзак—артист Виктор Хохряков, графиня Ганская — артистка Руфина Нифонтова.

Фото Ю. Мосенжника. Фотохроника ТАСС.

СКОРО НА ЭКРАНАХ РАЙЦЕНТРА БУДЕТ ДЕМОНСТРИРОВАТЬСЯ НОВЫЙ ХУДОЖЕСТВЕННЫЙ ФИЛЬМ «ВОЙНА И МИР» (третья серия)

ТРЕТЬЯ серия фильма начинается с перехода войск Наполеона через Неман.

«Двенадцатого июня силы западной Европы перешли границы России, и началась война, то есть свершилось противное человеческому разуму и всей человеческой природе событие...»
(Л. Толстой «Война и мир».)

В фильме последовательно раскрываются судьбы главных героев произведения, вовлеченных в события Отечественной войны 1812 года.

Мы в доме Ростовых. Совсем еще юный Петя Ростов, охваченный патриотическим порывом, заявляет о своем непременном решении вступить в действующую армию.

Весть о нашествии французов достигает имения Болконских. Символична смерть русского патриота, старого боевого генерала Николая Андреевича Болконского, сломленного тяжестью непостижимого для него позора — отступления русских войск под натиском неприятеля.

От эпизода к эпизоду стремительность действий и событий все возрастает и сосредоточивается на центральной теме фильма — теме потриотического подвига русского народа в Бородинском сражении.

Бородино решается в фильме как великий поединок двух систем, двух миров, непримиримых моральноно нравственных устоев, выразителями которых являются Кутузов и Наполеон.

Идея третьей серии «Война и мир» сформирована в финале картины. Звучит голос от автора: «Победа нравственная, та, которая убеждает противника в нравственном превосходстве своего врага и в своем бессилии, была одержана русскими под Бородином. Прямым следствием Бородинского сражения было беспричинное бегство Наполеона из Москвы, погибель наполеоновской фракции и пятисоттысячного войска, на которое в первый раз под Бородином была наложена рука сильнейшего духом противника...»

Перед зрителем все эти события разворачиваются в сложной, многоплановой картине: под мостом промчалась конница, в рукопашной схватке сомкнулись шеренги французов и русских, клубится дым, сверкает пламя, горит деревня... Перед взором зрителя встает захватывающая картина массового героизма русского народа, в тяжелых боях отстоявшего независимость своей Родины. Все, что увидит зритель на экране, это все нужно, необходимо, все это частица, из которой слагается впечатляющий образ истории нашего государства.

Грандиозная киноэпопея по роману Л. Н. Толстого «Война и мир» получила высокую оценку не только в нашей стране, но и за рубежом.

Зам. редактора В. КИСЕЛЕВ.

НАШ АДРЕС: п. Нижневартовск, улица Пионерская, 6.
ТЕЛЕФОНЫ: редактора—1-23; зам. редактора, зав. отделом промышленности и ответственного секретаря—1-31; зав. отделом писем, культуры и быта—1-22; типографии—1 22 (два звонка).

Нижневартовская типография управления по печати Тюменского облисполкома. Заказ 10

Пролетарии всех стран, соединяйтесь!

ЛЕНИНСКОЕ ЗНАМЯ

Орган Нижневартовского районного комитета КПСС и районного Совета депутатов трудящихся Тюменской области

№ 38 (2386) Год издания 27-й | ЧЕТВЕРГ, 28 марта 1968 года | Цена 2 коп.

ПЯТИЛЕТКУ — ДОСРОЧНО!

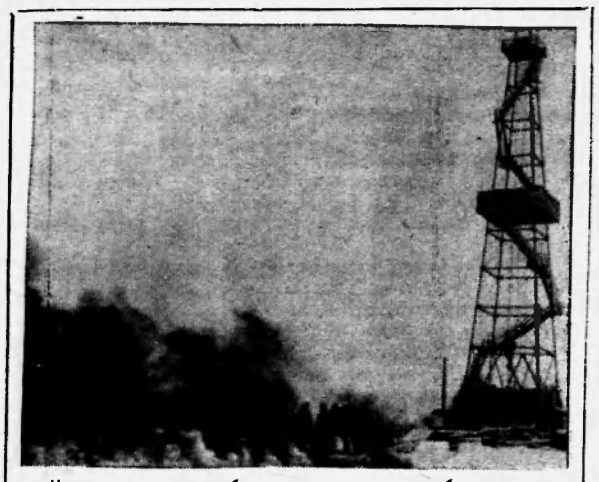

Испытатели конторы бурения закончили опробование первого объекта в разведочной скважине № 527, пробуренной на Мегионской площади. Установлено, что этот пласт насыщен нефтью. Но эксплуатационникам этого мало. А может ли нефть просачиваться по пласту к скважинам, проницаем ли пласт? Вот что прежде всего их интересовало.

С нетерпением ждали геологи результатов. И не так важно было получить чистую нефть, пусть она будет с водой — все равно это уже хорошо. Значит, такие пласты могут отдавать насыщающую их жидкость.

Результаты были положительными: из пласта мощностью всего два метра получено 50 кубометров в сутки водонефтяной эмульсии. Выше залегает еще несколько таких же пластов, общая мощность которых иногда превышает 10 метров, а запасы нефти исчисляются десятками миллионов тонн.

Сейчас с уверенностью можно сказать, что эти запасы будут извлечены, и поток мегионской нефти значительно умножится.

С. НИФАНТЬЕВ,
начальник геологического отдела НПУ «Мегионнефть».

На снимке: закончены испытания 527 скважины. Итог — нефть идет!

Фото М. ЛУТФУЛЛИНА.

Информационное сообщение

23 марта 1968 года в Дрездене встретились руководящие деятели коммунистических и рабочих партий и правительств Народной Республики Болгарии, Венгерской Народной Республики, Германской Демократической Республики, Польской Народной Республики, Союза Советских Социалистических Республик, Чехословацкой Социалистической Республики.

Руководители партий и правительств обменялись мнениями по важнейшим проблемам политического и экономического развития и сотрудничества. Было с удовлетворением отмечено, что в то время, когда экономика США и ряда капиталистических стран переживает серьезные потрясения, народное хозяйство стран социализма, развивающееся на плановой научной основе, находится в состоянии непрерывного подъема. Участники встречи высказали соображения о перспективах дальнейшего роста социалистической экономики на базе использования экономических связей в рамках Совета экономической взаимопомощи и на двусторонней основе.

Между участниками встречи состоялся обмен мнениями по интересующим их международным проблемам. При этом были вновь подтверждены совпадения взглядов по затрагивавшимся вопросам и единство позиций, изложенных на совещании Политического Консультативного Комитета государств — участников Варшавского Договора в Софии. При обмене мнениями по вопросам европейской безопасности было обращено особое внимание на нарастание милитаристской и неонацистской активности в ФРГ и последние шаги правительства Кизингера-Брандта, направленные против интересов Германской Демократической Республики и других социалистических стран.

Представители братских партий выразили единодушное мнение, что в нынешней международной обстановке особенно важное значение имеет повышение бдительности в отношении агрессивных устремлений и подрывных действий империалистических сил, которые они пытаются предпринять против стран социалистического содружества. Делегации заявили о своей решимости принимать необходимые шаги для дальнейшего сплочения социалистических стран на основе марксизма-ленинизма, пролетарского интернационализма. Была единодушно подтверждена решимость в ближайшее время осуществить конкретные меры по укреплению Варшавского Договора и его вооруженных сил, а также сотрудничества в области дальнейшего подъема экономики стран социалистического содружества.

В целях рассмотрения общих экономических проблем стороны договорились в ближайшее время провести экономическое совещание на самом высоком уровне.

Состоялся обмен мнениями и взаимная информация о положении в социалистических странах, представители КПЧ и правительства ЧССР информировали о ходе реализации решений январского пленума ЦК КПЧ, направленных на претворение в жизнь линии XIII съезда КПЧ. Была выражена уверенность, что рабочий класс и все трудящиеся ЧССР под руководством Коммунистической партии Чехословакии обеспечат дальнейшее развитие социалистического строительства в стране.

Встреча в Дрездене руководящих деятелей коммунистических и рабочих партий и правительств социалистических стран прошла в дружественной обстановке.

ТАСС.

ПОПОЛНЕНИЕ НЕФТЯНОЙ РЕКИ

СУРГУТ (Тюменская область). Закончилось строительство первого 30-километрового участка нефтепровода Усть-Балык — Нижневартовское. Крупнейшая в Сибири магистраль Усть-Балык — Омск получила солидное «подкрепление».

22 марта были открыты задвижки, и в трубопровод хлынула нефть Западно-Сургутского месторождения. Сегодня она достигла головной насосной станции и, смешавшись с подземным горючим Усть-Балыкского месторождения, устремилась на Омский нефтеперерабатывающий комбинат. За год новый приток даст прибавку нефтепроводу сотни тысяч тонн горючего.

Трасса оказалась крепким «орешком» даже для коллективов трестов «Омскнефтепроводстрой», «Нефтепроводмонтаж» и «Союзпроводмеханизация». На пути у них встала Обь, по дну великой реки пришлось укладывать так называемый дюкер протяженностью 1 800 метров. Теперь трудности позади. Испытания показали, что на всем участке трубопровод сварен и уложен с высоким качеством.

ШИРЕ ДОРОГУ ТВОРЧЕСКОЙ МЫСЛИ!

Наши интервью

Среди приглашенных на состоявшейся недавно первой районной научно-технической конференции присутствовал руководитель сектора методики разведки нефтяных и газовых месторождений Западно-Сибирского НИГНИ доктор геолого-минералогических наук Иван Иванович Нестеров. Он только что вернулся с выездной сессии ученого совета института, работа которой проходила в Сургуте. Корреспондент нашей газеты Н. Исаева попросила И. И. Нестерова ознакомить читателей с результатами работы этой сессии и высказать мнение о первой районной конференции.

— Работа выездной сессии ученого совета института проходила под председательством Николая Никитича Ростовцева, профессора, доктора геолого-минералогических наук, лауреата Ленинской премии. Итогом работы этой сессии явилось принятие новой системы индексации пластов.

— Иван Иванович, чем вызвана и как отразится на дальнейшей работе геологов новая система?

— В работе геологических отделов нефтепромысловых и экспедиций сейчас большая путаница. В каждом районе у геологов своя система индексации. Принятие новой системы во многом упорядочит работу геологов во всех районах Тюменской области.

Правильная индексация, — продолжает Иван Иванович, — упрощает работу с пластами, а в некоторых случаях дает материал для прогнозирования возможности скважин.

Большое значение имеют для дальнейшего улучшения работ по освоению нефтегазоносных районов области и научно-технические конференции. Особенно они привлекают внимание молодежи к решению многих вопросов. Она апробирует свои знания. Работа таких конференций стимулирует их деятельность, заставляет подумать о научном подходе к делу.

— Вы возглавляете областной совет молодых специалистов. Каково Ваше мнение об их работе. Какие вопросы и задачи будут решать такие советы в дальнейшем?

— Пока рано делать какие-либо выводы о деятельности советов молодых специалистов. Работа их еще в начальной стадии. Мне кажется, такие советы должны объединять специалистов различного профиля. Ведь многие вопросы могут быть решены на стыке двух наук. Советы могут заняться разрешением многих проблем нашей области. Например, заняться поисками строительных материалов непосредственно на местах.

С привлечением молодых специалистов можно было бы подумать и о создании буровых облегченного веса. Планы НОТ, борьба за снижение циклов производства — все это должно стать содержанием работы советов молодых специалистов. Деятельность их способствует дальнейшему совершенствованию инженерной творческой мысли, а работа научно-технических конференций поможет дальнейшей разработке нефтегазоносных районов далеко еще не изученной Тюменской области.



28 марта исполняется 100 лет со дня рождения великого советского писателя, основоположника социалистического реализма М. Горького (А. М. Пешкова) (1868 — 1936). В молодые годы он испытал нужду и лишения, много странствовал по России, рассказал о своей жизни в автобиографических повестях «Детство», «В людях», «Мои университеты». Писатель был тесно связан с революционным движением, был близок с В. И. Лениным. В «Песне о Соколе» и «Песне о Буревестнике» он призывал к революционной борьбе, а в романе «Мать» впервые в мировой литературе создал образы пролетарских революционеров. Горький написал много рассказов, повестей, романов, пьес. Он был выдающимся публицистом и критиком, инициатором создания Союза советских писателей, его первым председателем.

На снимке: А. М. Горький (1934 год).

Фото Э. Евзерихина. Фотохроника ТАСС

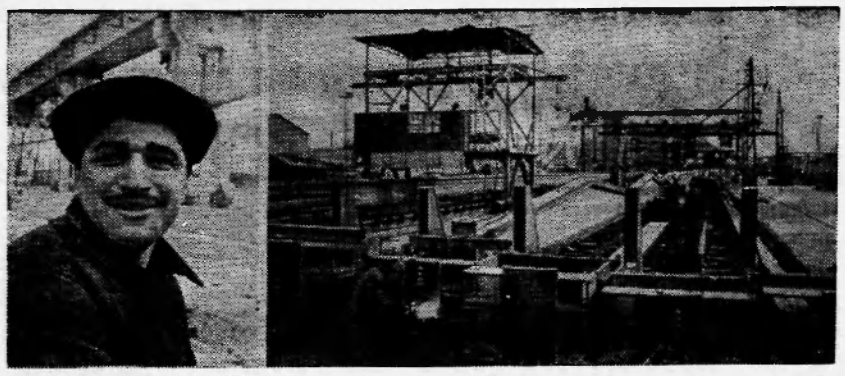

Азербайджанская ССР. Все детали, необходимые для возведения промышленных зданий — от фундамента до крыши — производит Бакинский второй заводостроительный комбинат. В результате внедренной специализации производства значительно сокращена номенклатура изделий, зато возросла производительность труда и повысилось качество продукции.

Коллектив предприятия в основном молодежный. Подавляющее большинство рабочих учится в вузах, техникумах и в школах. Учеба не мешает им отлично трудиться.

На снимке: на заводостроительном комбинате; один из лучших производственников комбината — бетонщик формовочного цеха комсомолец Мирза Мирзоев. Он студент Бакинского филиала Одесского судостроительного института.

Фото Э. Мкртычянца.

Фотохроника ТАСС.

О людях хороших

ДЕТСКИЙ ФЕЛЬДШЕР

За потемневшими окнами — мозаика снегопада. Зимний вечер. То и дело хлопает входная дверь, и через зрительный зал между рядами кресел один за другим проходят на сцену участники художественной самодеятельности. «Девчата из библиотеки пришли. Учителя здесь. Медики еще не все собрались», — прикидывает Валентина Герасимовна Батурина, заведующая клубом.

Снова открывается дверь, впуская невысокую крепную девушку с чемоданчиком.

— Я на минуточку, предупредить. Еще два вызова у меня. Через час освобожусь, — и не дав растаять редким снежинкам в темных волосах, снова исчезает за порогом — ждут больные дети.

Небольшое село Ларьян. И все-тани ни мало ни много — 600 ребятишек. В течение трех лет уже нет в больнице врача-педиатра. И все заботы о больных детях взяла на себя Нина Филимонова. Она и патронажная сестра, и детский фельдшер. Лишь в самых трудных случаях обращается за помощью к врачам. Все сама — к прием и вызовы на дом.

В Ларьяне Нина уже стала своей. Всего около пяти лет прошло с тех пор, как, окончив Тюменское медучилище, приехала она в Ларьян, а уже трудно представить поселок без этой девушки, спешащей по заснеженной улице к больному ребенку.

Невелик Ларьян. И по вечерам каждого можно встретить в клубе, в кино ли, на танцевальном ли вечере, на занятии кружка самодеятельности, или просто приходят туда поиграть в теннис, бильярд, шахматы, почитать газеты или журналы. И в разнаряженной стайке девчат на танцах, и среди участников самодеятельности, да и в любом случае, когда собираются в клуб комсомольцы села, чтобы украсить зал к празднику, подготовить интересный вечер, всегда можно увидеть среди них эту спокойную скромную девушку.

Уважают ее и на работе. Не зря же выбрали ее товарищи членом местного комитета профсоюза. Ровное, теплое отношение и маленьким пациентам, да и ко всем окружающим — каждый, кто знает Нину, может подтвердить, что это добрый, внимательный, настоящий друг, — стало характером молодого фельдшера.

На все у нее хватает времени. И сегодня, и завтра, и послезавтра выходит она на демурство. Вот говорят: «Не хватает времени на личную жизнь». А что такое «личная жизнь»? Жизнь, замкнутая в четырех стенах своего дома? Или жизнь только для себя, во имя своих интересов? Для Нины нет границы между личным и общественным. Да и может ли она быть, когда живешь среди людей, среди товарищей, с каждым из которых есть что-то общее — работа, интересные увлечения, да мало ли что объединяет людей?

Дети есть дети. Не каждая мать даже сумеет всегда быть ровной, терпеливой, понимать ребенка, не отмахиваясь раздраженно от его бесконечных вопросов, детских забот и радостей. И большой радостью для ребенка становится взрослый друг, внимательный и заботливый, пусть даже строгий и требовательный, будь то педагог или библиотекарь, или детский фельдшер.

Лучи весеннего солнца щедро заливают светлую комнату детской консультации. Робко просовывается в дверь лохматая головенка: «Можно?» И подбадриваемая спокойным голосом, входит на прием и фельдшеру девчушка. Обыкновенный день. Обыкновенная работа. А за окном — которая уже на Севере? — весна.

Г. КУЛИКОВА.

В Мегионской библиотеке

Навстречу 100-летию со дня рождения В. И. Ленина

Хорошие условия создали строители СУ-12 для работы Мегионской поселковой библиотеки, где трудятся Нина Дмитриевна Клюсова — заведующая, и недавняя выпускница Тобольского культпросветучилища Галина Коржевская. Уютные залы библиотеки украшены стендами, плакатами. «Самый человечный человек», «Читайте работу Ленина «Великий почин» — рассказывают, призывают, советуют плакаты.

При библиотеке создан хороший читательский актив. Его члены принимают участие в подготовке и проведении мероприятий, помогают библиотекарям в работе. Здесь на общественных началах открыто детское отделение, которым заведует Светлана Лесникова.

Сейчас по всей стране проходят Ленинские чтения, библиотекари знакомят своих читателей с великим ленинским наследием, помогают изучать жизнь и деятельность вождя революции.

Мегионская поселковая библиотека провела на 3-ем участке СУ-12 цикл бесед «Борьба Ленина за создание партии нового типа». Десять бесед были прочитаны по книге В. И. Ленина «Великий почин», поднимающей актуальные вопросы и в наши дни. Эта книга стала и темой для конференции, которая состоялась недавно в библиотеке.

Не забыты и дети. С ними проводится цикл бесед о жизни Владимира Ильича— «Семья Ульяновых», «Как учился Володя», «Любимые книги Володи Ульянова», «Детские и школьные годы Володи».

Библиотекари охотно проводят мероприятия на производственных участках, в общежитиях, в школе. Вечер поэзии, конференция по книге Б. Полевого «Повесть о настоящем человеке» прошли в школе-интернате. Проводятся Ленинские и Горьковские чтения. Готовится вечер о Горьком. А жильцы общежития СУ-12 готовятся к конференции «Овладей своей профессией» и к вечеру поэзии.

Можно еще много перечислять проведенных и готовящихся мероприятий. Мегионская поселковая библиотека по праву считается одной из лучших в районе. Читателям всегда интересно в библиотеке. За два с половиной месяца им выдано только работ Ленина и книг о нем 104 экземпляра.

Е. ЛОПАТКИНА,
библиотекарь районной библиотеки.



Белорусская ССР. Минский завод автоматических линий называют заводом заводов.

26 автоматических линий, сотни сложных агрегатных станков для автомобильной, тракторной, нефтяной промышленности изготовит в этом году коллектив предприятия. Минчане обязались выполнить план третьего года пятилетки досрочно и выдать сверхплановой продукции на сотни тысяч рублей.

На снимке: слесари-наладчики И. Смольский, Н. Бурый, Л. Бондарь. Они заняты наладкой автоматической линии, предназначенной для Ликинского автобусного завода.

Фотохроника ТАСС

ВАХТУ БУРИМ, ДВЕ СТОИМ

Слово—рабочему

Бригада бурового мастера Акаемова из Мегионской конторы бурения в своих социалистических обязательствах записала, что в этом году даст 23 000 метров проходки скважин. Что ж, эта норма по плечу бригаде, и коллектив сможет выполнить ее даже раньше срока. Залог тому— самоотверженная работа буровиков.

Взять, к примеру, вахту коммуниста Ивана Кручинкина, которая занимает первое место в бригаде по проходке. Это дружный и спаянный коллектив, он в состоянии решать самые непредвиденные задачи, наконец, работать со значительным опережением графика. При бурении 553-й скважины на счету бригады было 760 метров проходки.

И несмотря на эти успехи, приходится все же отмечать, что они были бы более весомыми и большими, если бы мы, буровики, работали в тех же условиях, что и, скажем, шаимцы. Заканчивается третий квартал. Его итоги нас не удовлетворяют. Мы могли бы дать значительно больше метров проходки, испытать больше скважин, если бы у нас была правильная организация труда, своевременно и качественно подготовленный фронт работ.

С самого начала года у нас была двадцатишестидневная задержка: вели подготовку к забуриванию 507-й скважины. За это время бригада смогла бы сдать еще одну точку. Едва подготовились к бурению — вдруг то того нет, то другого. Или солярка не поступает, или не можем закачать воду на буровую — все простои. Но это, так сказать, мелочи, если учесть, что пришлось заменять крайцкоп грязевого насоса, два раза валы трансмиссии. И «эффект» от этих поломок — 75 процентов рабочего времени ушло на подготовку к бурению и текущий ремонт.

С опозданием, но закончили эту скважину. Переехали на 553-ю, а картина все та же. Оборудование и механизмы не прошли профилактического ремонта, и как следствие этого — вахту бурим, две стоим. Где уж тут говорить о производительности труда, себестоимости, если не созданы условия для работы. И никого такое положение дел не трогает.

Напротив, получаем мы примерно такие бумажки. «Администрация, партийная и профсоюзная организации дают оперативное задание закончить 553-ю буровую и до конца марта пробурить еще 1 300 метров». Вот так, не согласовав с рабочими, не поговорив с ними, не вникнув в суть дела, дают нам циркуляры. Да, 553-ю сдать мы сумеем, но что нас ждет на следующей, если оборудование на нее завезли с 507-й неотремонтированное?

Необходимо, наконец, прекратить это несерьезное отношение к буровикам. Мы часто говорим о материальных и моральных стимулах, но откуда же они появятся при такой организации труда. Простои, ремонт, халатное отношение механиков к работе лишают буровиков премиальных, нервируют, и как следствие этого — большая текучесть кадров.

Надо бы администрации, профсоюзной и партийной организациям меньше заниматься воззваниями, а самое серьезное внимание уделить хозяйственным проблемам, вопросам организации труда. Поднять настроение у людей, закрепить рабочий дух в коллективе. А уж тут буровики не подкачают, их слово твердое: сказано — сделано.

И. НАЗАРЕНКО,
дизелист.

От редакции. Мы уже не раз говорили со своих страниц о серьезных недостатках в работе конторы бурения. Затрагивались вопросы трудовой дисциплины, организации труда и производства, улучшения моральных и материальных стимулов.

В последнем материале раскрывается недобросовестное отношение к труду производственно-технического отдела и отдела главного механика конторы бурения. Разве не знают они истинного положения дел?! А коли так, то почему же «воз и ныне там»?

Прославляющие край родной

Поэты, писатели, фотографы, художники! Каждый, кто любит свой край, прославляет его и славных людей, живущих в нем, в своих стихах, рассказах, очерках, зарисовках, картинах и фотоснимках! Окружном комсомола, Дом народного творчества приглашают вас принять участие в конкурсе, посвященном 50-летию Ленинского комсомола, который так и называется «Прославляю край родной». Итоги будут подводиться 22 апреля, в день рождения В. И. Ленина, и 29 октября, когда страна будет праздновать юбилей комсомола. Победителей ждут награды — туристические путевки, денежные премии и т. д.

Работы присылать в окружном комсомола с пометкой «на конкурс».

● ● ●

ЗДРАВСТВУЙ, ВЕСНА-КРАСНА!

Масса народа собралась в прошедшее воскресенье на площади, где, словно из-под земли, выросли сказочные терема, где красавицы в расписных одеждах бойко торговали традиционными русскими блинами и сибирскими пельменями и даже почти настоящим кавказским шашлыком, подносили чай из блестящего пузатого самовара. Под веселый гомон дымом тает в сияющем весеннем небе чучело старухи-зимы. Тройка разнаряженных коней мчит набитую восторженной ребятней кошевку...

А здесь соревнуются самые ловкие — заманчиво красуется на вершине гладкого столба приз за умелость. Смельчаков много. Но один за другим, едва одолев половину, спускаются вниз под насмешливые реплики многочисленных зрителей. Но вот, кажется, добрался — нацеливают объективы любители-фотографы, отрывают взоры от тарелок любители пельменей.

Игры, игры, аттракционы... А над древним славянским празднеством гремит современный джаз. Тут же на площади начинаются танцы. Праздником русских и татар, кавказцев и украинцев — всего многонационального братства молодого нефтяного города — стал этот славянский праздник.

Цвинькает за окном неугомонная капель — весна! Путаются еще в толпе зимние меховые сапожки с резиновыми, теплые шубы с легкими цветными плащами. Но зимы уже нет. Кончилась. Здравствуй, Весна-красна!

Г. ВОРОНОВИЧ.



Стоит только позвонить в ателье «Спасибо» профтехучилища № 41 Ленинского района Казани — и в установленное время к вам придет мастер. Платить за ремонт не надо, разве только за новые детали. Недавно ателье отметило своеобразный юбилей: ребята отремонтировали 10-тысячный телевизор.

На снимке: в ателье «Спасибо». Здесь учащиеся (справа налево) Акрам Шакиров, Алевтина Стрекалова и Владимир Богов ремонтируют телевизоры. Работа в ателье — это вместе с тем их производственная практика. Скоро ребята получат звание мастера по ремонту телевизоров.

Фото Б. Мясникова. Фотохроника ТАСС

МОТОНАРТЫ—СЕВЕРНЫЕ ВЕЗДЕХОДЫ



Московская область. На Дмитровском автополигоне находятся на испытании четыре необычные машины. Сегодня они держат экзамен перед членами Государственной межведомственной комиссии.

Две из них, созданные Центральным Научно-исследовательским автомобильным и автомоторным институтом, внешне похожи на мотороллеры. На первый взгляд разница состоит лишь в том, что впереди у них вместо колес по две широких металлических лыжи. Эти мотонарты, названные «Нами-95б», могут развивать скорость до 20 км в час, перевозить 2 пассажиров и прицеп со 100 килограммами груза.

Удивляет простота управления — ни коробки передач, ни множества кнопок и рукояток — все заменено одним легким агрегатом — автоматическим вариатором.

Две других машины похожи на миниатюрные вездеходы с легкими резиновыми гусеницами, автомобильным рулем и, конечно, лыжами.

Созданные Горьковским политехническим институтом и названные «ГПИ-15а», они развивают скорость до 30 км в час, перевозят 2 пассажиров и 300 килограммов груза.

Машины уже прошли предварительные испытания близ станции Печора Коми АССР и в районе Ухты. Этой зимой им предстоят еще пробные пробеги на Крайнем Севере.

На снимках: вверху — гусеничные мотонарты «ГПИ-15а». Внизу — мотонарты на снежной трассе.



Фото А. Блохина. Фотохроника ТАСС.

СЕРДЕЧНОЕ СПАСИБО

В своем письме я хочу от всего сердца отблагодарить врачей Мегионской больницы. Долгие годы одолевала меня болезнь и в конце концов свалила совсем с ног. На протяжении нескольких месяцев отстаивали мне жизнь врачи Н. Я. Цыбизова, Л. М. Андросова, А. Г. Славин, С. Я. Атопек, Ольшаницкий. Вот им я обязана тем, что хожу сейчас по земле.

Я не могу высказать всей благодарности. С какой надеждой я смотрела в глаза им и видела всю их душевную теплоту и поддержку. Также я очень благодарна медицинским сестрам и нянечкам, которые ухаживали за мной. И сейчас меня не покидает врач Людмила Михайловна Андросова, всегда дает мне советы и оказывает поддержку.

У. КОРОЛЕВА.

п. Мегион.

Мы хотим отблагодарить нашего сельского доктора Виктора Тихоновича Пузатова и весь обслуживающий персонал Ларьякской участковой больницы. Наша дочь Надюша в первых числах января тяжело заболела. По вмешательству врача она быстро была доставлена в больницу. Благодаря постоянному и чуткому наблюдению Виктора Тихоновича жизнь нашей дочери была спасена.

Семья ТЫМАНОВЫХ.

с. Ларьяк.

ПО СЛЕДАМ НАШИХ ВЫСТУПЛЕНИЙ

„Пропагандист и советчик"

Под таким названием в газете за 19 марта была помещена статья, которой мы начали обзор стенной печати этого года.

— Статья правильная, — сообщает нам редактор стенной газеты ЦНИПРа Н. Медведева. — Она обсуждалась нашей редколлегией. Замечания, указанные в ней, учтены. Редколлегией намечен план регулярного ежемесячного выпуска газеты, оформление ее будет улучшено.

Водоемы очищаются

13 февраля наша газета поместила статью «Ушла государыня-рыбка от нерадивых хозяев», в которой указывалось на массовые сбросы нефти в рыбохозяйственные водоемы. Ответ о принятых мерах прислал заведующий нефтепромыслом № 1 НПУ «Мегионнефть» И. И. Рынковой.

— В районе скважины № 573 нефть частично убрана и подготовлены мероприятия по дальнейшей очистке, полностью силами нефтепромысла № 1 убрана нефть в районе скважины № 592. Для дальнейших очистных работ выдана схема расположения нефтяных коллекторов ДСРУ и конторе бурения.

ХОТЯ ПИСЬМО И НЕ ОПУБЛИКОВАНО

В редакцию в феврале этого года пришло письмо, в котором жители Большого Ларьяка жаловались на отсутствие электросвета в деревне. Недавно мы получили ответ на письмо от председателя исполкома Ларьякского сельского Совета Г. Г. Пестрикова. Он сообщил, что Нижневартовский кооптзверопромхоз и Чехломеевское промохототделение не могли обеспечить жителей Большого Ларьяка электросветом из-за отсутствия электроагрегата и средств на содержание электростанции.

На этот год в титульные списки кооптзверопромхоза включено строительство электростанции и отпущены для этого средства. Жители Большого Ларьяка получат электросвет в сентябре 1968 года

● **С пятой районной конференции медицинских работников**

ГЕЛЬМИНТОЗ

Тюменская область богата рыбой, которая может служить и фактором передачи некоторых видов заболеваний. Для нашего района характерны описторхоз и гельминтоз, заболевания, возникающие в организме человека при неправильном употреблении в пищу рыбы.

Гельминты, или широкий лентец, — мелкие ленточные черви 1,5—3 сантиметра длиной — очень быстро размножаются в организме человека. Некоторые гельминты выделяют ядовитые вещества, которые с током крови разносятся во все органы и ткани. При этом нарушается состав крови, возникает малокровие. Яды гельминтов отравляют центральную нервную систему, появляются судороги. В некоторых случаях происходит внутрикишечное заражение.

По данным Тюменского института краевой патологии, показатели инвазии, т. е. зараженности рыбы глистами, как правило, достигают 80—90 процентов. Рыбы карповых пород содержат личинки описторхоза, а количество личинок в одной рыбе достигает нескольких тысяч. Даже при одноразовом употреблении, например, пятанки человек может заразиться.

Люди, прибывшие в Сургутский район и наш из областей, благополучных в отношении описторхоза, в первый год проживания становятся зараженными. Наблюдаются случаи семейного заболевания.

Обязательно надо запомнить каждому жителю нашего района правила употребления рыбы в пищу. Так, нельзя употреблять малосоленую, парную (свежевыловленную) и свежемороженую рыбу, особенно заразны язь, чебак, щука, сырок, налим, елец. Необходимо варить рыбу 15—20 минут, а жарить в распластанном виде. Котлеты рыбные жарить 15—20, а пельмени с рыбой варить 10—15 минут.

Солить рыбу нужно 20-процентным посолом (200 граммов соли на килограмм рыбы). Солить икру щуки и сырка надо двое суток, тщательно перемешивая ее. Морозить — три недели.

Следует помнить и о том, что гельминтозом могут быть заражены кошки, собаки. Необходимо соблюдать правила содержания домашних животных. Им не должна скармливаться свежая рыба, так как заражаясь описторхозом, они могут служить источником распространения опасного заболевания.

Не так трудно усвоить все правила. Соблюдение их гарантирует вас от гельминтоза, сохранит здоровье вам и всей семье.

Т. БРИЛЬ,
главврач санэпидстанции.

НИЖНЕВАРТОВСКИЙ, УСТРЕМЛЕННЫЙ В БУДУЩЕЕ

Высокими темпами развиваются важнейшие отрасли экономики Тюменской области. Кажется, совсем недавно геологи открыли в Западно-Сибирской низменности богатейшие запасы нефти и газа, а уже сегодня можно сказать, что в стране создан богатейший тюменский нефтедобывающий и газодобывающий район.

Тюменцы уже привыкли к фантастическим цифрам, которыми оперируют геологи. Они совсем недавно прочитали еще одно газетное сообщение, что в Нижневартовской группе месторождений скважины способны давать самые мощные в стране фонтаны нефти.

Наш корреспондент возвратился из поездки по таежным районам тюменского края. Ниже публикуем его материал о Нижневартовском.

Стремительный у взлетной полосы турбореактивный «АН-24» на шестикилометровой высоте медленно плывет в голубом небе. Летим из Тюмени в Нижневартовский, что на берегу великой сибирской реки Оби.

Самолет приземлился точно по расписанию, подрулил к одинокому небольшому зданию таежного аэропорта. Подали трап. Первые шаги. Звенит спрессованный снег под ногами. Дышать трудно. Кто-то спрашивает: «Какой мороз?» Ему отвечают: «Тридцать восемь».

...Пятый квартал — последняя остановка автобуса. Напротив нее двухэтажное здание с вывеской: «Трест Мегионгазстрой».

В приемной люди в меховых куртках и унтах. Меня встретил главный инженер треста Степан Васильевич Киндрат, совсем еще молодой человек. Он и познакомил меня со многими интересными людьми в самом поселке, на трассах и отдаленных стройках.

Под гостиницу трест выделил несколько квартир в двухэтажных домах, доставленных в навигацию по Оби. Тепло, уютно.

Вечер прошел незаметно, в разговорах, а утром автор этих строк не отличался от аборигенов, получил куртку на меху, унты.

Киндрат предложил сначала пройтись по поселку. Шагаем. Поселок с прямыми, как стрела, улицами: Нефтяников, Строителей, Пионерская, Таежная...

На самом высоком месте у берега Оби стоит вышка телецентра. Мой спутник говорит:

— Наша гордость. В программе передач — демонстрация художественных фильмов, концерты, кинорепортажи, выступления на злобу дня. Виктор Федорович Клейменов, директор телестудии, недавно привез из Москвы радостную весть: нижневартовским энтузиастам разрешили создать первый в стране народный телетеатр.

— Но охотники посмотреть кинофильм, — продолжает Киндрат, — могут пойти и в клуб. Он построен методом народной стройки и вошел в строй к пятидесятилетию Советского государства. Действуют общеобразовательные школы, музыкальная детская школа.

Захотелось зайти в магазины. Все необходимое есть. Всегда в продаже свежая капуста, картошка, фрукты. Мясо покупают, а вот рыбу — реже. Рыбаков в Нижневартовском тьма-тьмущая. Рыба в Оби, в притоках Вах и Корлики, на озере Окуневом. Обычный улов — ведро или два.

Существует в магазинах и очередь, но за хорошей мебелью, холодильниками, телевизорами.

Под вечер мы вернулись в трест. Киндрат не без гордости сказал, что за двадцать месяцев, то есть со времени организации «Мегионгазстроя», его подразделения выполнили строительно-монтажные работы стоимостью 36 миллионов рублей. За один год и восемь месяцев работники треста сдали государственной комиссии объекты по обустройству Мегионского, Советско-Соснинского, Ватинского месторождений, а в Нижневартовском ввели в строй 40 тысяч квадратных метров жилья.

Слава о делах треста перешагнула границы области. По итогам работы за второй квартал прошлого года коллектив нижневартовских строителей награжден Красным знаменем Мингазпрома СССР. За третий квартал получил юбилейный диплом министерства, а за четвертый — переходящее Красное знамя Совета Министров СССР и ВЦСПС.

Любят нижневартовцы поговорить о своем будущем, вернее, о том, каким будет их город. Фото с макета одного из вариантов застройки мне показал исполняющий обязанности начальника управления «Мегионнефть» Георгий Самуилович Арнопольский. Над этим вариантом трудилась группа сотрудников из новосибирского СибЗНИИЭПа, руководимая главным инженером проекта В. Обозенко.

По мысли проектировщиков, вдоль берега Оби пройдет четырехсотметровая зеленая зона. Дальше раскинется общественный центр, застроенный административными и культурно-бытовыми зданиями. За ними, тесня тайгу, вырастут четыре микрорайона. Предполагается возводить пятиэтажные и девятиэтажные дома.

— Конечно, — сказал Арнопольский, — может оказаться, что город по численности будет большим, но в его качестве мы не сомневаемся. Это будет город героев труда. Им нужно создать хорошие жилищные условия, комфорт и отличный здоровый отдых.

Именно так и будет. В этом меня убеждает уже построенное в Нижневартовском. Все, что там сделано, вызывает глубокое уважение. Ведь жилые дома, промышленные объекты возведены чуть ли не в тысяче километрах от областного центра, в заболоченной тайге.

В. НИКОЛАЕВ,
спец. корр.
Нижневартовский
Тюменской области
(«Строительная газета»).

СПОРТ



При Астраханском авиаспортклубе ДОСААФ работает авиамодельный кружок. Сейчас члены этого кружка готовятся к зональным соревнованиям.

На снимке (слева направо): инженер Василий Никифорович Сергунин и школьники Игорь Лебедев и Евгений Мишуров готовят модели к соревнованиям.

Фото А. Заплетина.

Фотохроника ТАСС

„ЧЕЛОВЕК — ЭТО ЗВУЧИТ ГОРДО!"

К 100-летию со дня рождения А. М. Горького

...В Московском Художественном театре только что закончилась премьера спектакля «На дне». Успех был неслыханный, ошеломляющий. Спектакль утверждал жизнь как борьбу за человека. Это был гимн свободе. Крылатые слова из пьесы: «Все — в человеке, все для человека», как и имя ее автора — Максима Горького, стали с тех пор, с начала XX века, паролем революционно настроенной молодежи...

Величавый и свободный человек, идущий вперед и выше, — основная тема, которую принес в литературу Алексей Максимович Горький.

Прежде чем написать первый рассказ («Макар Чудра», 1892 г.), Горький прошел суровую школу жизни. Сама действительность рождала в нем протест против угнетателей, заставляла искать путь к правде и справедливости. И Горький нашел этот путь. Он стал певцом борьбы, глашатаем революции. В его лице рабочий класс обрел своего первого великого писателя.

В. И. Ленин высоко ценил Горького как крупнейшего пролетарского художника, любил как человека огромного обаяния и революционной целеустремленности. Писатель отвечал Владимиру Ильичу тем же глубоким чувством.

Ленин указывал, что Горький «принес и принесет много пользы всемирному пролетарскому движению». Эти слова вождя революции отмечают главную заслугу писателя перед человечеством.

Литературное наследие Горького громадно. Оно поражает величием и богатством содержания, художественным совершенством произведений. В его творчестве отражена целая историческая эпоха — крушение старого, капиталистического строя и создание небывалого, социалистического мира.

Все, что угнетало, уродовало человека, Горькому было ненавистно. Могучий художник-реалист, он беспощадно срывал все и всяческие маски с подлого мира рубля и наживы («Мещане», «Фома Гордеев»), доллара и бесчеловечности («Город Желтого дьявола»). Разложению буржуазного общества и его культуры он противопоставил рост передовых сил пролетариата («Мать», «Враги», «Жизнь Клима Самгина»). Воспитание лучших человеческих качеств художник неизменно связывал с участием в борьбе за народное счастье. Писатель верил, что нет таких препятствий, которые не мог бы преодолеть народ.

Еще в юношеские годы Горький вынашивал мечту о свободном труде, способном творить чудеса. Труд — радость, жизнь — творчество, говорил он.

С победой революции хозяином России стал освобожденный народ. Горький пристально вглядывался в первые шаги строителя социалистического государства. Его потрясал размах дел советских людей. «Товарищ! — приветствовал он творца новой жизни. — Знай и верь, что ты — самый необходимый человек на земле!».

Несмотря ни на возраст, ни на болезнь, писатель ездил по городам страны. Своими глазами наблюдал он преображение родной земли. И где б ему ни приходилось бывать, везде открывались перед ним незабываемые картины созидания. Очерки «По Союзу Советов», «На краю земли», «Рассказы о героях» ярко запечатлели это движение жизни к свету, к счастью.

В своих статьях Горький не раз подчеркивал: героями советской литературы должны быть те люди, которые делают мир справедливее и краше. Огромный собственный опыт, достижения собратьев по перу помогли Горькому глубоко обосновать новый литературный метод, выдвинутый самой жизнью, — социалистический реализм.

Этот метод, по Горькому, утверждает бытие как деяние, как творчество во имя радости жить на земле. Поэтому правдивое изображение жизни должно быть слито с революционной романтикой. Исходная точка социалистического реализма — «энгельсово утверждение: жизнь есть сплошное и непрерывное движение, изменение».

Горький учил литераторов глубинному постижению действительности. Для художника, подчеркивал он, важнейшее значение имеет марксистско-ленинское мировосприятие. Писатель призван видеть «ростки коммунизма», которые появляются в жизни, помогать их дальнейшему росту.

Творчество Горького, его отеческая забота о молодых талантах сыграли неоценимую роль в становлении и развитии советской литературы. Под его непосредственным руководством был образован Союз писателей СССР. Лучшие литературные силы всех братских республик привлек он к созданию «Истории фабрик и заводов», «Истории гражданской войны в СССР», «Истории деревни». По его предложению началось издание интереснейших серий книг «История молодого человека XIX столетия», «Библиотека поэта», журналов «Наши достижения», «Колхозник», «Литературная учеба».

Взгляд Горького охватывал не только Страну Советов, ее жизнь и литературу, но и весь мир, культуру всего человечества. В 1932 году он выступил со знаменитой статьей, обращенной к интеллигенции буржуазных стран. «Пора вам решить простой вопрос: с кем вы, «мастера культуры»?— говорилось в этой статье. — С чернорабочей силой культуры за создание новых форм жизни, или вы против этой силы, за сохранение касты безответственных хищников...».

Сегодня наша страна, все прогрессивные люди земли торжественно отмечают столетие со дня рождения гениального художника пролетариата. Все, что он сделал, принадлежит не прошлому, а настоящему и будущему.

Его слово звучит на языках всех братских народов Советского Союза. Он с нами — в великом походе к коммунизму. Он — в сердцах народов социалистических стран, строящих новую жизнь. Его книги вдохновляют воинов Вьетнама в боях против американских агрессоров. Его голос разносится по всей планете. В этом голосе — уверенность в победе света над тьмой, гордость за героические дела людей, осознавших свою силу и высокое назначение.

Весь мир слышит его вечно живые и волнующие слова:
— Человек! Это — великолепно! Это звучит гордо!

С. КОШЕЧКИН,
кандидат филологических наук.



На снимке: А. М. Горький и А. П. Чехов в Ялте (1900 год).



БАКУ. Музей истории азербайджанской литературы имени Низами — лауреат Всесоюзного смотра музеев страны. Он удостоен диплома второй степени за экспозицию, посвященную истории развития азербайджанской литературы с глубокой древности до наших дней.

На снимке: в одном из залов музея.

Фото В. Пащенко.

Фотохроника ТАСС

Зам. редактора В. КИСЕЛЕВ.

НАШ АДРЕС: п. Нижневартовск, улица Пионерская, 6.

ТЕЛЕФОНЫ: редактора — 1-23; зам. редактора, зав. отделом промышленности и ответственного секретаря — 1-31; зав. отделом писем, культуры и быта — 1-22; типографии — 1-22 (два звонка).

Нижневартовская типография управления по печати Тюменского облисполкома **Заказ 91.**

ОТ ЦЕНТРАЛЬНОГО КОМИТЕТА КПСС, ПРЕЗИДИУМА ВЕРХОВНОГО СОВЕТА СССР И СОВЕТА МИНИСТРОВ СССР

Центральный Комитет КПСС, Президиум Верховного Совета СССР и Совет Министров СССР с глубоким прискорбием извещают, что 27 марта 1968 года в результате катастрофы при выполнении тренировочного полета на самолете трагически погиб первый в мире покоритель космоса, прославленный летчик-космонавт СССР, член КПСС, депутат Верховного Совета, Герой Советского Союза, полковник ГАГАРИН ЮРИЙ АЛЕКСЕЕВИЧ.

В этой авиационной катастрофе погиб командир авиационной части, член КПСС, Герой Советского Союза, инженер-полковник СЕРЕГИН ВЛАДИМИР СЕРГЕЕВИЧ.

Центральный Комитет КПСС, Президиум Верховного Совета СССР и Совет Министров СССР выражают глубокое соболезнование семьям и родным погибших товарищей.

ЦЕНТРАЛЬНЫЙ КОМИТЕТ КПСС.
ПРЕЗИДИУМ ВЕРХОВНОГО СОВЕТА СССР.
СОВЕТ МИНИСТРОВ СССР.

Пролетарии всех стран, соединяйтесь!

ЛЕНИНСКОЕ ЗНАМЯ

Орган Нижневартовского районного комитета КПСС и районного Совета депутатов трудящихся Тюменской области

№ 39 (2397) Год издания 27-й | СУББОТА, 30 марта 1968 года | Цена 2 коп.

АКТИВИЗИРОВАТЬ РАБОТУ НАРОДНЫХ ДРУЖИН

Недавно на бюро райкома КПСС был рассмотрен вопрос «О работе добровольных народных дружин строительных организаций». Актуальность его постановки несомненна. Ведь скоро начнется навигация, резко возрастет приток населения в промышленные поселки района. Естественно, это потребует большей активизации народных дружин в поддержании общественного порядка.

Как показал отчет начальника штаба народных дружин строительных организаций т. Протченко, дежурство дружинников организовано плохо. За три месяца этого года из 200 дружинников дежурили только 90.

Организованно, соблюдая график, работает народная дружина СУ-13 (председатель т. Брыпь). Хорошие начинания были в добровольной народной дружине СУ-12 треста «Мегионгазстрой». Дружинниками этого управления было передано дело на злостного нарушителя общественного порядка в народный показательный суд. Работа дружины обсуждалась на бюро партийной организации. Лучшим дружинникам вручались ценные подарки, давались дополнительные отпуска.

В настоящее время активность народной дружины СУ-12 значительно снизилась. Бездействуют народные дружины СУ-18, СУ-909, конторы технического снабжения. Причиной этому является то, что штаб неоперативно руководит дружинами, слабо контролирует их работу.

В свою очередь некоторые руководители организаций и предприятий, как т. Медведев, управляющий конторой снабжения, т. Шеоеметьев, начальник СУ-909, неохотно идут на организацию дежурств, ошибочно считая, что это отвлекает рабочих и отрицательно сказывается на выполнении производственных планов. Недооценка роли и значения народных дружин в конечном счете может привести и снижению трудовой и производственной дисциплины, производительности труда на предприятиях и в организациях.

Для активизации работы народных дружин штабу следует более гибко и оперативно осуществлять руководство ими. Пересмотреть график дежурств с учетом специфики работы организаций. Надо шире вовлекать в народные дружины передовых рабочих, полнее использовать моральные и материальные стимулы для поощрения лучших дружинников.

Партийным, комсомольским, профсоюзным организациям следует рекомендовать в народные дружины лучших своих активистов, популяризировать их деятельность через стенную печать, телевидение.

Тюменская область. На строительстве высоковольтной линии электропередачи Тюмень—Сургут для транспортировки многотонных секций опор широко используются вертолеты «МИ-6».

700-километровый электрический мост, в строительстве которого участвуют мощные винтокрылые машины, передаст электроэнергию крупнейшему нефтедобывающему району.

На снимке: вертолет «МИ-6» поднимает многотонную секцию опоры для ЛЭП-500 Тюмень—Сургут.

Фото И. Сапожкова.

Фотохроника ТАСС



КРЕДИТ И ПРОИЗВОДСТВО

Экономическую реформу — в жизнь

Переход на новый порядок планирования и экономического стимулирования — это экономическая революция в народном хозяйстве страны. Он обязывает руководителей предприятий и организаций сосредоточить усилия всего коллектива на изыскании путей экономии, пресечении всевозможных излишеств, разбазаривания народных средств. К большому огорчению надо сказать, что на новый порядок планирования в районе может перейти считанное количество предприятий и организаций. К ним следует отнести НПУ «Мегионнефть», автотракторную контору, эксплуатационный участок, Мегионскую контору бурения. Но и этим предприятиям необходимо принять реальные меры к недопущению нарушений в сметной финансовой дисциплине, которые имели место в 1967 году.

В условиях нового порядка меняются и кредитные отношения между хозяйственным органом и Государственным банком. Совет Министров СССР от 3 апреля 1967 года принял постановление «О мерах по дальнейшему улучшению кредитования и расчетов в народном хозяйстве и повышению роли кредита в стимулировании производства». Этим постановлением и определена роль кредита Государственного банка в новых условиях планирования и экономического стимулирования.

Упрочение кредитных связей в хозяйствен должно осуществляться на основе совершенствования методов кредитования. Основные принципы социалистического кредита — целевое назначение, срочность, возвратность и обеспеченность — сохраняют свое значение. Вместе с тем содержание некоторых из них по мере совершенствования методов кредитования может существенно изменяться. Уже на данном этапе укрупняются объекты кредитования и расширяются возможности предприятия маневрировать при использовании банковского кредита.

В 1967 году заемные средства банка в народном хозяйстве района превышали 20 миллионов рублей, причем в практике кредитования нашли свое отражение совершенно новые виды ссуд: под доверие, на выплату заработной платы, расчетный кредит, на расходы, связанные с подготовкой новых производств и освоением новых видов продукции, и т. д. К сожалению, многие руководители предприятий и организаций не используют возможности в заемных средствах банка на расширение основных средств производства. В прошлом году на эти цели было выдано ссуд только 282 тысячи рублей. Это в то время, когда сфера их применения в наших условиях очень огромна.

Существенно меняются и меры кредитных санкций. В каждом отдельном случае осуществляется дифференцированный подход при кредитовании. Все новые виды кредита могут предоставляться только тем предприятиям и организациям, которые сохраняют собственные оборотные средства, выполняют план накопления и соблюдают другие правила финансовой дисциплины.

Меняются и отношения между покупателем и поставщиком. В целях повышения их ответственности за выполнение договорных обязательств и расчетов установлены жесткие санкции не только финансового контроля, но и материальных издержек. Так, за поставку недоброкачественной продукции поставщик не только не получает расчета, но и сам несет дополнительные издержки в виде штрафа и двусторонних перевозок.

В решении всех этих вопросов особое место должны занимать экономические службы. Уже сейчас необходимо на всех предприятиях и хозяйственных организациях создать бюро экономического анализа, во главе которых поставить вдумчивых экономистов, и всячески содействовать их плодотворной работе.

Внедрение нового метода планирования и экономического стимулирования, а также существенное изменение банковского кредитования — огромное поле деятельности для повышения рентабельности всех отраслей народного хозяйства. Долг всех хозяйственных руководителей сделать все, чтобы вовлечь самые широкие массы на решение этой большой и жизненно необходимой задачи.

Г. КОСТИН,
управляющий Нижневартовским отделением Госбанка.

ПЯТИДНЕВКОЙ ДОВОЛЬНЫ

Претворяя в жизнь решения XXIII съезда КПСС о постепенном переводе рабочих и служащих на 5-дневную рабочую неделю, коллектив орса НПУ «Мегионнефть» с 4 сентября 1967 года перешел на пятидневную рабочую неделю с двумя выходными днями — субботой и воскресеньем.

Работники всех предприятий торговли и общественного питания работают по графикам, которые удовлетворяют как интересы покупателей, так и наши интересы.

Например, в большинстве магазинов рабочий день удлинен на 1 час с общим выходным днем в воскресенье, а второй день работнику предоставляется по скользящему графику на неделе.

В дежурных продовольственных магазинах режим работы оставлен прежний: по 12 часов в день, с 8 утра до 21 часа без выходного дня с перерывом на обед. Работинки этих магазинов трудятся по 12 часов через день. На подмену введен дополнительно один продавец.

В предприятиях общественного питания режим работы остался прежний, в две смены. На базах работают также по 5 дней в неделю. Для обеспечения своевременной разгрузки товаров и доставки в розничную сеть в выходные дни на базе орса осуществляется дежурство.

Работа по пять дней в неделю с двумя выходными днями позволяет лучше организовать свой досуг, больше уделять внимания семье, учебе и повышению своей квалификации. Некоторые работники в выходные дни свой досуг проводят в лесу, на лыжных прогулках и на рыбной ловле. На работу выходят отдохнувшие, с новыми силами. В результате у людей повышается производительность труда, улучшается культура обслуживания покупателей и значительно увеличивается товарооборот.

Для нас, работников торговли, пятидневка не дает экономического эффекта. Зато у нас сейчас есть большие возможности для того, чтобы лучше обслуживать население, сделать все, чтоб люди оставались довольны нашей работой. Это основной стимул деятельности работников прилавка и предприятий общественного питания.

М. ХАРИН,
начальник орса НПУ «Мегионнефть».



Голос ударной Мегионки

ВЫПУСК № 6

ДЕРЗАЙ, ТВОРИ,

Облепленные мхом стволы деревьев, тяжелые в своей неподвижности болота, стоны одряхлевших кедров, луна, вырывающаяся из цепких сучьев кроны, неуклюже пробитая в плотной стене леса просека, охапки снега в лицо, судорожные хлопки крыльев вспугнутой тетерки, утробный грохот бульдозера—все это вмещается в очень простое и емкое, знакомое нам понятие — северная тайга.

Ясное, словно обновленное небо, а по нему серебристыми параллелями — след реактивного самолета. Самолет уже где-то совсем в стороне, кажется, что он выходит в пике на горизонт, но только сейчас доносится до слуха бормотанье моторов, похожее на гул ледохода.

Люди запрокидывают головы, всматриваясь в серебряную точку в небе. И ничего, что под тобой не мохнатая россыпь облаков, а взгорбленные пургой сугробы да нахохлившиеся болотные кочки: была бы мечта крылата! «Пьем за яростных, за непохожих, за презревших грошевой уют...». Это — романтика. А у них — работа. И покидают они свой уют не потому, что «надоело говорить и спорить», потому что — надо!

Еще вчера они прятали головы в подушки от назойливого крика будильника, нежились в стерильно-белых простынях, бродили по тихим улочкам Ларьяка, а уже сегодня — и на целый месяц — они видят, чувствуют, понимают тайгу.

Где-то там, на эпнометровой высоте люди читают газеты, любопытно взирают на зеленый разлив леса из иллюминаторов, а здесь — захлебывается натруженным ревом бульдозер, вздрагивает всем телом традиционный балок. И еще они— небольшая группа людей, живущих в квадратнокилометровой ширп тайги.

Они — сейсмики. Шаг за шагом, метр за метром, взрыв за взрывом, запись за записью прослушивают они землю. Их интересует все: плотность пород, их структура, поведение пластов на глубине. Они бывают в самой отдаленной глухомани, где еще—в двадцатый век!— не ступала нога человека.

Любят ли они свою работу? Пожалуй, слишком скоропалительным будет выглядеть этот вопрос... Они постигли свой нелегкий труд, привыкли к нему, а коли так, то очень сложно ответить: любят или не любят. Заставь их заняться чем-то другим, огради от тайги, «профиля» — и лишишь человека его главного состояния — удовлетворения, лишишь его второго «Я».

Вот такой и Геннадий Титов, оператор, «старшой» группы. Десять лет они ходят по тайге. Трудности? Они на каждом шагу, в каждом измерении, так что и перестаешь их замечать. Десять лет — это уже стаж. Вся работа до мелочей продумана и рассчитана, ведь малейшая оплошность— и начинай, все кропотливые приготовления снова, если еще не хуже.

Вгрызается в землю стальным телом бур, и скрежет его по замерзшей земле заглушает слова. Устанавливают снаряд. Внимание! Приглушенная тишина, прерываемая тяжелым сопением оператора да мерным гулом сейсмоприемника... Взрыв!..

И снова дальше, успевай только вовремя перетягивать «косы». А на ленте, непонятные непосвященному, появляются графические записи. Скоро они будут отправлены и прочитаны в научно-исследовательских институтах, над ними будут спорить, выводить новые сногсшибательные гипотезы, составлять свежие структурные карты...

А сейсмики упрямо пробиваются по «профилю». Обследован одни квадратный километр, другой... День за днем напряженнейшего труда. И с ними же уходит на целый месяц в тайгу девушка. Зовут они ее просто — «геологиня». Вместе с мужчинами переносит все тяготы и лишения кочевой жизни. Она, пожалуй, первая — по ее следам пойдут коллеги по профессии — геологи. А вообще, все они на самом деле первые. И Титов, и водитель Черенев, и рабочий Сидоров, и начальник партии Высоцкий. Они уходят в таежные загадки, открытия, чтобы поведать о них людям.

Колумбы наших дней. Нет, это не будет звучать громко и напыщенно, если со всей серьезностью и объективно прочувствовать, понять их работу, постигнуть суть их жизни...

Поначалу быстро и незаметно летят дни, тайга кажется роднее и ближе, но вот прошла уже неделя, другая, третья... Тяжело на душе от вечного безмолвия, безлюдья, нависших сумерек. В балке орудует дежурный у «семейного» котла, а сам ты далек отсюда, с семьей, провожаешь в школу ребятишек. Так устал, и мысли тревожаще и неотступно преследуют, забирают в полон другого мира. Как праздник — рев вертолета...

Сбылось все то, о чем мечтал и к чему так страстно стремился. День-другой отдыха, и уже с наслаждением вспоминаешь в общем-то довольно симпатичный и удобный для холостяков балок, терпкие запахи тайги, такую привычную для ладоней «косу».

Едва дождутся сейсмики отъезда, и — снова разведка, тайга, где проверяются и закаляются сила и дух человека, его характер.

В. ВИКТОРОВ.

Где проверяется характер

История комсомола — в песне

КОМСОМОЛЬСКАЯ ПЕСНЯ

Слова Е. Долматовского.

Музыка М. Фрадкина.

Хорошо над Москвою-рекой
Услыхать соловья на рассвете,
Только нам по душе непокой —
Мы сурового времени дети.

Припев:

Комсомольцы-добровольцы!
Мы сильны нашей верною дружбой,
Сквозь огонь мы пойдем, если нужно,
Открывать молодые пути.
Комсомольцы-добровольцы!
Надо верить, любить беззаветно,
Видеть солнце порой предрассветной —
Только так можно счастье найти.

Поднимайся в небесную высь,
Опускайся в глубины земные,
Очень вовремя мы родились.
Мы с тобой вы были — с нами Россия.

Припев.

Лучше нету дороги такой,
Все, что есть, испытаем на свете,
Чтобы дома над нашей рекой
Услыхать соловья на рассвете.

Припев:

Комсомольцы-добровольцы!
Мы сильны нашей верною дружбой,
Сквозь огонь мы пойдем, если нужно,
Открывать молодые пути.
Комсомольцы-добровольцы!
Надо верить, любить беззаветно,
Видеть солнце порой предрассветной —
Только так можно счастье найти.

ИТОГИ ПЕРВОЙ НАУЧНО-ТЕХНИЧЕСКОЙ КОНФЕРЕНЦИИ

Ударная комсомольская стройка — это не только вертолеты, тайга, романтика трудных дорог, комсомольско-молодежные бригады. Это также напряженнейшая работа специалистов.

Безусловно, основные вопросы проектирования, финансовой политики, оснащения организаций и предприятий механизмами и оборудованием, снабжения основными материалами решаются не здесь. Крупные научно-исследовательские институты, отделы министерств, главки занимаются организацией работ на Тюменском Севере. Но именно от специалистов, работающих на месте, должны поступать обобщения по ходу работ. Именно наши специалисты должны выступать с критикой тех или иных решений после их практичесной проверки. И это должна быть не просто критина, но и собственные предложения по наилучшей организации работ в условиях нашего района, на наших конкретных месторождениях.

Поэтому не случаен тот большой интерес, который вызвало предложение штаба ударной стройки о проведении в Нижневартовске первой научно-технической конференции.

Открывая конференцию, секретарь райкома КПСС А. И. Исыпов указал на большое ее значение в жизни нашего района, пожелал участиниам интересной, плодотворной работы.

На конференции выступило семнадцать человен от девяти организаций и предприятий района.

О перспективах развития нефтедобычи и строительства нашего горзда рассказал Б. А. Журавлев, заместитель начальника НПУ «Мегионнефть» по капитальному строительству. Особый интерес вызвали доклады геологов Мегионской нефтеразведочной экспедиции Г. П. Худорожкова и В. А. Гаврикова о перспентивах нефтегазоносности района, особенно Тарховской группы.

С обстоятельными докладами о геологичесиом строении и проблемах дальнейшей разработки Мегионского месторождения нефти выступили геологи НПУ В. В. Бехтер и Р. Н. Мухаметзянов.

Два больших проблемных вопроса поднял в своем докладе начальник строительной лаборатории треста «Мегионгазстрой» Николай Иванович Филатов. Убедительно говорил он о том, что капитальное строительство в нашем районе следует вести с применением изготовляемых на месте ячеистых бетонов и изготовлением здесь, на месте, цементной пульпы из неприхотливого клинкера, который следует завозить вместо готового цемента.

Доклад В. В. Горбатковой был посвящен проблеме борьбы с гнусом в пределах территории поселка. При его обсуждении было рекомендовано расширить исследовательские работы.

Очень хорошее впечатление произвел на собравшихся доилад начальнина лаборатории ЦНИПРа Ю. С. Юйдемина о результатах гидродинамических исследований, проведенных на Мегионском месторождении в 1967 году.

Большие праитические вопросы наиболее рационального ведения промысловых геофизических работ подняли в своих докладах главный геолог Мегионской конторы геофизики В. С. Акбашев и начальник Александровсной геофизической экспедиции Э. Е. Лукьянов.

Подводя итоги конференции, жюри решило направить со своими докладами на третью научно-техническую конференцию молодых ученых Тюменской области В. В. Бехтера, В. С. Акбашева, Б. В. Кириченко, Ю. С. Юйдемина, В. А. Гаврипова, В. В. Горбаткову, Э. Е. Лукьянова. Кроме того, жюри положительно отметило доклады Н. И. Филатова, Г. П. Худорожкова, Р. Н. Мухаметзянова, Т. И. Горнаковой и Т. С. Нестеракко.

Отрадно, что конференция прошла при большой активности участников. Было задано много вопросов доиладчикам. В обсуждении докладов приняли участие около 15 человеи. О том, что ионференция прошла успешно, свидетельствует и тот фант, что принято решение проводить такие конференции в нашем районе ежегодно.

Отмечая несомненный успех в работе ионференции, нельзя не сказать и о недостатках. Удивляет пассивность строителей. Восемь крупных строительных организаций были представлены лишь двумя доиладчинами. Только один доклад был сделан по использованию механизмов в наших труднейших условиях. Не было ни одного доклада по проблемам бурения.

НА УДАРНЫХ КОМСОМОЛЬСКИХ СТРОЙКАХ



На оренбургском заводе бурового оборудования растут производственные мощности. Недавно здесь вступил в строй новый цех ремонта нефтяного тяжелого оборудования. Он оснащен совершенными отечественными станками и механизмами.

На снимке: крупногабаритные детали обрабатывает на карусельном станке Анатолий Клевцов. Справа — контролер Александр Мерзляков.

Фотохроника ТАСС.



ВЫДУМЫВАЙ, ПРОБУЙ





Так был назван лыжный переход по трассе строящегося самого северного нефтепровода в нашей стране Нижневартовск — Усть-Балык.

Хотя дул сильный ветер и было морозно, мы радовались успеху на первом этапе.

Перед выходом, 11 марта, все участники перехода заявили, что не сойдут с лыжни, пока не закончится переход. В тот же день группа встретилась с нефтяниками промысла №2. Был дан концерт, проведены беседы.

Следующая остановка в поселке Вата Сургутского района. Вечером участники перехода организовали вечер дружбы с местными жителями. А завтра снова в путь.

В Покуре группу встретили ученики и жители поселка. После состоялась беседа с местными жителями и был поставлен совместный концерт.

В поселке Локосово учащиеся вышли встречать нас с флажками и вручили группе сувенир.

Сургут. Всех участников сразу пригласили поставить концерт на профсоюзном активе. Усталые, с обветренными лицами ребята вышли на сцену. А вечером в Доме культуры секретарям райкома КПСС и райкома ВЛКСМ были вручены памятные адреса.

Во всех населенных пунктах жители встречали нас тепло, а когда мы расставались, то приятно было слышать слова: «Счастливого пути!». Мы были рады, что людям понравились наши концерты. Большим успехом у зрителей пользовался замкомандира группы по хозяйственной части, он же конферансье, Юрий Потапов. Все внимательно слушали «Нашу Синильгу». Эту песню исполняли наши девушки Вера Горбаткова и Роза Рахматулина.

На трассе мы встречались с ее людьми, вместе пили чай, пели песни и даже танцевали у костра. Нам было интересно быть среди мужественных, сильных людей, которые преодолевают трудности тайги, болот, речек, непогоды. Нам хотелось сделать для них что-то приятное, чтобы видеть улыбки на их обветренных лицах.

А самое глубокое впечатление на нас произвели строители-подводники. Эти люди прокладывают под водой трубы. Вся наша группа сфотографировалась на память с водолазами.

Несмотря на плохую погоду, глубокий снег, ключевые речки, которые приходилось обходить, сбиваясь с маршрута, группа приближалась к назначенному, конечному пункту нашей цели. Итак, впереди строящийся, пахнущий весной Нефтеюганск. 19 марта группа передала нефтеюганцам памятные адреса, а они вручили нам вымпел «50-летию ВЛКСМ участникам перехода Нижневартовск — Нефтеюганск».

Н. МОХИРЕВ,
командир отряда.

50-летию ВЛКСМ посвящается

ДОРОГИЕ ДРУЗЬЯ!

Инициативная группа приглашает всех желающих участвовать в работе любительской фотокиностудии при штабе ударной стройки.

Первое организационное собрание состоится в среду 3 апреля в 18.00 часов в клубе «Нефтяник».

Просим прибыть без опозданий со своими мнениями и предложениями. Мы надеемся, что созданная любительская фотокиностудия будет систематически отображать жизнь и деятельность молодых нефтяников, строителей, геофизиков нашего нефтегазоносного края.

Штаб ударной стройки.

ЕСЛИ ТЫ УЧИТЕЛЬ

Второй слет молодых педагогов

Ты — учитель. Ты входишь в класс, и на тебя смотрят десятки глаз — карих и голубых, озорных и любопытных. Они могут быть с детской эгоистичностью жестокими и не прощать твоих ошибок, они могут с детской непосредственностью любить тебя, ходить за тобой по пятам и ловить каждое слово. Но заслужить уважение, любовь — это нелегкое дело. Если ты что-то упустил, нужно немедленно исправлять. Ты идешь за советом к своему старому учителю, обращаешься к книгам, спрашиваешь у своих коллег: как бы они поступили в таком случае?

Трудно в первые годы работы в школе самому решить все вопросы. Хорошей поддержкой, интересным и важным разговором стал для молодых педагогов их традиционный слет.

Начался он докладом «О благородстве учительского труда», который прочитала Т. А. Агрицкая. Затем со своими заботами и планами, радостями и огорчениями выступали участники слета. О военно-патриотическом воспитании школьников, о большой работе, которую ведет в этом направлении Нижневартовская средняя школа № 1, рассказала старшая пионервожатая этой школы Нина Савчук.

Галина Геннадьевна Кирпичева, заместитель директора по воспитательной части школы № 2, начала свое выступление такими словами:

— Не каждый идет в педагоги. Это нелегко заслужить — чтобы тебя полюбили, ходили за тобой, подражали тебе. У нас есть хорошие молодые учителя. Например, Надежда Литвинова. У нее большая дружба с классом, ребятишки провожают ее домой, помогают нести сумку с тетрадями.

Парни-старшеклассники, особенно спортсмены, влюблены в Александра Павловича Ситникова. Не он ли «виноват» в том, что Валера Труфанов решил стать педагогом? Ребята вместе со своим преподавателем готовятся к урокам и даже сами дают пробные уроки.

Очень любят литературу и ее преподавателя, своего классного руководителя, Эмму Васильевну Хорошайло ученики 9«а» класса. Когда она заболела, они не изменили своей традиции проводить интересные разговоры, диспуты на классных часах и в ее отсутствие делали это сами. Но многие молодые педагоги не находят своего места в коллективе, забывают, что они комсомольцы.

Галина Геннадьевна говорила о работе учительской комсомольской организации, о причинах, заставляющих молодых педагогов «отрабатывать» и уезжать.

Т. Т. Передерий, директор Корликовской школы, рассказала о воспитательной работе в интернате, о трудностях, с которыми пришлось столкнуться молодому педагогу на ответственной директорской должности.

Ее рассказ несколько продлила преподаватель Ларьякской школы А. А. Голохвастова, рассказав о подготовке домашних заданий в Ларьякской школе-интернате. Затем Альбина Абрамовна поделилась опытом подготовки к 100-летию со дня рождения В. И. Ленина, рассказала об общественной жизни школы.

О подготовке пионеров школы № 2 к 50-летию ВЛКСМ и 100-летию со дня рождения В. И. Ленина рассказала Надежда Литвинова.

— Что такое гармоническое развитие личности? Это слова, которые мы читаем в книгах, но не часто встречаем в человеке. Почему существуют физики и лирики? Чья это вина? Школы. — Так начала свое выступление об эстетическом воспитании старшеклассников преподаватель школы № 2 А. С. Утешева.

Затем попросила слова почетный гость слета — старейшая учительница Анна Сергеевна Шитарева. С большим интересом слушали молодые рассказ о том, как в трудные тридцатые годы, окончив годичные курсы, пришла Анна Сергеевна работать в школу. О том, как не ладилось на первых порах и как помогали большая любовь к детям, комсомольский задор, горячее желание быть полезной Родине.

Трудно пересказать все деловые и лирические выступления, в которых были воспоминания и советы, свои мысли о труде педагога и хорошие слова, прочитанные в умных книгах, рассказы о своем, пусть еще очень маленьком, опыте и трудном случае в своей практике.

Слонно школьники любимого учителя, слушали молодые педагоги Михаила Ивановича Питера, рассказывающего о том, как 16-летним пареньком начинал он учительствовать. О первых пятилетках, об учителях, ставших самыми умелыми, самыми активными запевалами всех добрых начинаний. О трудовом их героизме в годы войны. Затаив дыхание, разглядывала молодежь потемневшую от времени красную книжечку, принадлежавшую ударнику первой пятилетки М. И. Питеру. Наверное, точно так же смотрели ребятишки тех далеких военных лет на телеграмму, в которой от имени комитета обороны И. В. Сталин благодарил их за помощь фронту.

Первая часть слета закончилась выступлением заведующего отделом пропаганды и агитации райкома КПСС В. Д. Салмина, который отметил, что одной из важнейших задач настоящего времени является подготовка к 100-летию со дня рождения В. И. Ленина и 50-летию Ленинского комсомола. Нужно активизировать работу комсомольских организаций, помогать ученическим комсомольским организациям, предоставляя им в то же время самостоятельность.

Затем участники слета активно включились в диспут о своей профессии.

Станислав ЕЖИ ЛЕЦ

Непричесанные мысли

Цени слово. Каждое может быть твоим последним.

Удивительно, до чего же трудно вызвать эхо в пустых головах.

Не зная иностранного языка, ты никогда не поймешь молчания иностранца.

По скромности считал себя графоманом, а был доносчиком.

Не каждому жизнь к лицу.

Один мудрец бил всегда поклоны властителю таким образом, чтобы одновременно показывать зад его слугам.

Можно раскрыть рот от восхищения, а закрыть его зевком.

Помни, у человека нет выбора, он должен быть человеком.

Даже если ты дашь корове какао, не выдоишь из нее шоколад.

Наконец-то я достиг дна. В ту же минуту снизу постучали.

Сломал свою жизнь. И теперь имеет две отдельные, очень приятные жизни.

Если сказать: «Нет ничего святого», оскорбятся даже атеисты.

Они с гордостью носили на груди таблички с обозначением цены, за которую их нельзя купить.

В нем ощущается какая-то огромная пустота, до краев заполненная эрудицией!

Разрушая памятники, сохраняйте постаменты. Всегда могут пригодиться.

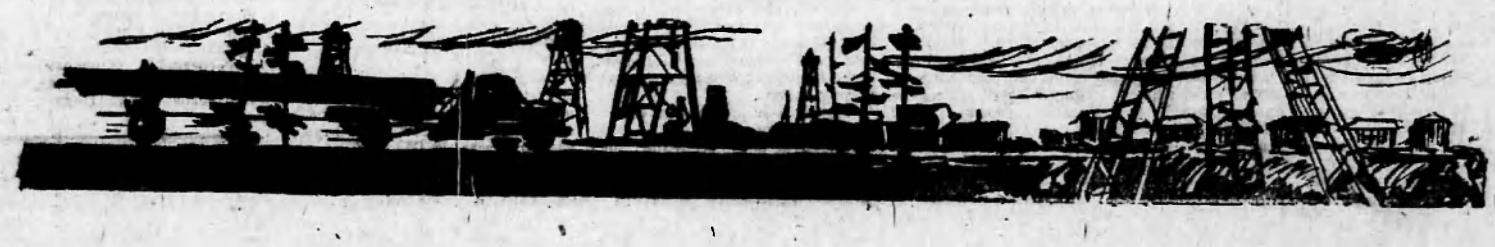



А. РЕШЕТОВ.

Небо

На дымок из русской печим
Опирается оно,
На три кедра возле речки
Опирается оно...
И над явью и над былью
Наших дней и прошлых лет
Ремут небо птичьи крылья,
Ремут-ремут — следа нет.
Нет конца и края небу,
Нет конца, но до плеча
Эта синь над морем хлеба.
Над пилиньем сверчка,
Над пробитой в травах
стежкой,
Над прищуром добрых вод
Нам близка: мы все
немножко
Подпираем небосвод

ПЕССИМИСТ

Однажды Пессимисту не повезло: посадил чернильное пятно на новый пиджак. В ужасе схватился за голову:

— Так я и знал! Разве это ткань? Впитывает чернила, как губка!

Соседи стали его успокаивать:

— Это же сущий пустяк. Отнесите пиджак в химчистку.

— Как же, знаем мы эти химчистки! — заныл Пессимист. — Ни черта они не умеют. Только продержат три месяца...

Долго ворчал. Наконец решился.

Вернулся Пессимист через час с пиджаком под мышкой.

— Что, не вывели пятно? — участливо спросили соседи.

Пессимист промолчал. Потом нехотя буркнул:

— Вывели... — И мрачно добавил: — Разве у нас умеют делать чернила?..

Л. КАМИНСКИЙ.
Г. ТУМАРИНСОН.

А. НОВОСЕЛЬЦЕВА.

ВЕСНА–ХУДОЖНИЦА

Весна — художница. Я вижу
Ее творения в лесу.
Она умело водит кистью,
Рисуя что-то на снегу.
Снег постепенно оседает,
Вновь обнажив зимы следы,
И незаметно исчезает,
Оставив лужицы воды.
Вода встречается с водою,
И вот бегут, журча, ручьи,
Скрываясь где-то за горою,
Все пробуждая на пути.
Затем весна рисует зелень
Ее краса созвучна мне...
Я тихо прислонилась к ели,
Стараясь не мешать весне.

◆ ◆ ◆

А. СКВОРЦОВ.

Миниатюры

В ЗАЩИТУ ТЕЛЕГИ

Он говорит: телег не будет,
И разговор о них отставить!
Телега вывезла нас в люди,
Ей нужно б памятник поставить

В ВЕК РАКЕТ

Мой друг сказал в картинной галерее,
Стоя напротив «Трех богатырей»:
— Я ростом мал и лука не имею.
И все-таки я их сильней.

ЖАДНЫЙ КОТ

Кота кормили до отвала.
А он мяукал: «Мал-ло, мал-ло».
Мораль ясна без именной огласки:
Встречал я и людей, подобных Ваське.

ПРИЧИНА

Однажды мы с тобою
Были в ссоре.
Я говорил: уеду,
Не вернусь...
Но поглядев на шторм,
Кипящий в море,
Остался — потерять
Тебя боясь.
Но это лишь
Причина, дорогая,
И море после
Шторма утихает.

* * *

Однажды в Таборах
Возле причала
Любимая при встрече
Мне сказала:
— Ты обещал купить
Мне сувенир...
— А я об этом, Шура,
Позабыл.
Но не сердись, прошу тебя.
Не надо.
Возьми мою любовь
Себе в награду.
Ты сама мне, помнишь,
Говорила,
Что любовь дороже
Сувенира.

С. КУЗНЕЦОВ

Я, ЛАДА И МУРЗИК

Юмореска

Нас осталось сейчас трое: я, Лада и Мурзик. Я — глава семейства. Лада — толстый, пузатый и злой щенок с длинными-предлинными ушами. Когда Лада бегает, уши у нее развеваются и хлопают, как флаги. Мурзик — не совсем еще сформировавшийся черный кот с аристократическим белым галстуком на груди. Игривое и коварное существо с обрезанными когтями, что не мешает ему, однако, успешно ловить по ночам мышей. Вот и все мы: я, Лада и Мурзик. Четвертая от нас ушла — за пятым.

Проснулся я сегодня опять поздно. Лада подняла визг где-то за печкой. О, черт! Хорошенький начинается опять денек. В голове шум, попискивание и потрескивание, как в испорченном радиоприемнике. А в двенадцать часов начинаются репетиции: хор, драм, много неразученных песен...

В магазин надо бы сходить — на хлеб где-то осталось, да лень вставать, умываться холодной водой. Бр-р! Ладно, погложу сухариков. Жена, как всегда, предусмотрительна — насушила.

Я натягиваю одеяло на голову, но эта назойливая Лада опять заскулила. Как она умудрилась взобраться на камин?! Я встал, отшлепал собачонку, и тут передо мной встала вся проза холостяцких будней. Надо было истопить камин, сварить суп, помыть пол, погладить брюки, побриться...

Я проделал короткую зарядку, отжался восемь раз на руках и четырежды выжал подушку. Водные процедуры заняли четверть минуты. Хорош! Одевшись, я собрался затопить камин, но в это время предупредительно щелкнул будильник, давая понять, что пора идти к жене. Закурив натощак сигарету, я уныло побрел на другой конец улицы, к домику с вывеской «Родильное...» — вторую ее половину начисто занесло снегом. Сейчас опять (в который уж раз) толстая тетя в белом чепчике скажет: «Свидания не разрешаются. Здоровье вашей половины удовлетворительное. Результаты прежние. Идите и ждите».

«Сколько времени это может продолжаться?», — невесело думал я.

Вот и полузанесенная снегом вывеска. Едва я вошел, как толстая тетя в белом чепчике бросилась ко мне с блаженной улыбкой:

— Поздравляю! Поздравляю! У вас сын!

— Ч-то-о? — от внезапного волнения у меня парализовало голосовые связки.

— Да сын же у вас! Сын!

Я стоял истуканом.

— Сейчас нельзя... позднее придете. Ну идите, идите, — улыбалась тетя в чепчике, подталкивая меня к двери.

Добрый морозный воздух освежил меня, и минут через пятнадцать я обрел дар речи. И тут меня прорвало.

— Сын! — закричал я, пересекая дорогу под носом мчащейся машины. — Елки зеленые, сын!

Лада и Мурзик сидели посреди комнаты и громко скулили, поджидая меня.

— Сын! — успокоил я их. — Сын! Черти вы мои полосатые!

Времени было полдвенадцатого. За полчаса я успел переодеться, побриться и накормить Ладу и Мурзика вчерашней картошкой, пообещав принести им чего-нибудь вкусненького. Репетиции прошли великолепно. Я разучил четыре песни и трижды прорепетировал пьесу.

В обед у нас дома был тарарам — я делал качалку. Лада и Мурзик ликовали, с восторженным визгом возились в куче пахучих щепок и стружек, оставив в уголке изгрызанный теннисный шарик. Соседка Нина принесла кувшин молока, я накормил Ладу и Мурзика и снова помчался на репетиции.

Вечером у нас был праздник. Мы пили оставшееся молоко, ели гречневую кашу, а вдобавок ко всему я разыскал под кухонным столом банку солянки и принялся варить суп. Камин весело пыхтел, на плите шипело и булькало. Я гладил брюки, Лада таскала кота за хвост. И всем было весело!

Л. Власов

ПЯТЬ МИНУТ ТИШИНЫ

НОВЕЛЛА

Гришка родился после войны и, естественно, не знал, что такое война. Не помнил он и трудной послевоенной поры с хлебными карточками, длинными очередями у магазинов.

Короче, Гришка всего, что называется лихом, не знал и знать не мог. Но отца помнил четко — глубокая вмятина на лбу, книзу от нее рубец через щеку и неодинаковые глаза: один темный, живой, как у всех людей, другой большой и неподвижный. И еще помнит, как это лицо вдруг становилось страшным, отец, как надломленный, падал на пол, прерывисто дыша. Мать торопливо расстегивала ему ворот рубахи, отец рвался из рук матери, потом стихал, переставал биться, засыпал, а утром, проснувшись, виновато глядел на Гришку и мать... Гришка в моменты, когда отца трясло, забивался от страха в угол между тумбочкой и старым комодом и молча ждал, когда все кончится.

...Кончилось как-то сразу и непонятно — однажды утром мать подняла Гришку с постели и унесла к соседям, а забрала, когда на дворе стемнело. Дома было полным-полно незнакомых, чужих людей. Чужие люди пили и ели. Один дядька позвал Гришку, усадил на колени, обнимал и бессвязно что-то бормотал, называя его бедолагой и сиротой. Гришка ничего не понимал и в конце концов разревелся...

Гришка тонким узлом вязал галстук. Нервничал, захватив воротник, прокатывал его между пальцев, пытаясь распрямить, вроде бы получалось, но только выпускал из рук — уголок вновь выворачивался и стоял торчком.

— Мать, иди сюда! Как ты выгладила?

Анна Аркадьевна спросила:

— Что случилось?

— Что-что? — Гришка раздраженно показал на воротник. — Не видишь? Гладить не умеешь.

— Какой же ты недобрый! И в кого только ты уродился?

— Хватит! Надоело слушать. Сейчас про войну начнешь рассказывать. Да? — Гришка зло уставился на мать. — Ну, начинай.

Но Анна Аркадьевна не начала. Что она могла сказать сыну?

...Сегодняшняя суббота особенная. В институте вечер. Григорий пригласил Нину. Одна мысль о встрече делает его счастливым. Они будут танцевать, и он скажет Нине все.

Институтский зал светится солнцем люстр. Приветливо улыбается знакомыми лицами. Кажется, весь мир знает о Гришкином счастье... И вот оно входит в зал. Идет навстречу Григорию. Ступает тонкими каблучками по зеркальному паркету. Протягивает маленькие руки. И Григорий бережно берет его. Ведет по залу. Ищет свободные места в рядах кресел...

Подымается занавес.

На сцене вырастает атлетическая фигура секретаря комитета комсомола Сережки Хлопина, однокурсника Григория...

— Товарищи!

Шум немного стихает.

— Товарищи! Мы пригласили на вечер ветерана Великой Отечественной войны Федора Ивановича...

Кто-то захлопал в ладоши, Григорий не разобрал фамилии ветерана, да ему было и все равно, кто выступит, все равно, что будет говорить, — побыстрее бы кончалась парадная часть и начинались танцы... Рядом сидит Нина. Ее ладошка в руке Григория, и ничто не существует в мире отдельно от Нины. А точнее, весь мир вмещается в ней одной... И только ради приличия Григорий слушает Сережку.

— Федор Иванович первый день войны встретил пограничником. Их застава несколько суток удерживала государственную границу. Потом он дрался под Москвой, под Курском. Гнал врага до Германии. Правительство отметило воина многими наградами. Сейчас ветеран на заслуженном отдыхе, но, несмотря на плохое здоровье, любезно согласился выступить. Предоставляю слово нашему дорогому гостю...

«Начнет сейчас старик тянуть!» — думает Григорий.

К трибуне подходит седой, еще не старый человек — сорок с хвостиком, больше не дашь. Он опирается руками о край трибуны, окидывает взглядом живые ряды кресел.

— Трудно! Трудно мне рассказывать, — произносит он взволнованно первые слова, а дальше вдруг бубнит невнятно, непонятно что... Начинает заикаться... И смолкает...

Тягостная тишина пронизывает большой институтский зал. А за кулисами сцены секретарь комитета комсомола оправдывался перед директором: «Я же не думал, что такое приключится. Дома он разговаривал со мною совершенно нормально. Я же не знал, что Федор Иванович сильно контужен. Что же теперь делать?».

— Ничего! — Директор института успокаивал растерянного Сергея. — Ничего! Все идет хорошо.

Сергей не понимал директора: что же хорошего, вечер проваливается.

Гробовая тишина повисла в зале. Еще секунда — и она взорвется и обрушится позором на его секретарскую голову.

Тишина зала напряглась до предела...

Григорий молчал, как и все. Он мельком взглянул на Нину. По кайме пушистых ресниц, в уголке глаза, как тяжелая капля ртути, застыла слеза. И Григорий почувствовал, как маленькие пальцы сжали его ладонь сухим, горячим, крепким рывком... И седой человек на трибуне растаял. Расплылся. Трибуна превратилась в старый комод, и рядом с ним зачернела пространство... Григорий невольно съежился, освободил из Нининой ладони руку. Нина опять схватила его руку и сжала еще крепче.

...На сцене кто-то из девушек обнимал ветерана, неуклюже совал ему растрепанный букет цветов.

А зал молчал...

Молчали все. Молчал Григорий. Молчала Нина.

Молчали, не осознавая сути случившегося, но подсознательно каждой кровинкой, каждой клеточкой тела ощущали, что Она непрошено вошла в зал. Вошла в образе седого, нестарого человека, не сумевшего ничего сказать о Ней. Разволновавшегося, потерявшего речь...

Зал молчал.

В зал вошла война.

А за окнами, в темноте ночи, падали на землю безразличные ко всему снежинки. Кружились, как и четверть века тому назад, как много веков назад. Падали, кружились...

Редактор Г. БАВАКОВ

Нижневартовская типография управления по печати Тюменского облисполкома

Заказ 92

АПРЕЛЬ

Пролетарии всех стран, соединяйтесь!

ЛЕНИНСКОЕ ЗНАМЯ

Орган Нижневартовского районного комитета КПСС и районного Совета депутатов трудящихся Тюменской области

№ 40 (2398) Год издания 27-й | ВТОРНИК, 2 апреля 1968 года | Цена 2 коп

ПЯТИЛЕТКУ—ДОСРОЧНО!

Результаты хорошие

29 марта коллектив специализированной конторы снабжения выполнил план товарооборота первого квартала на 118 процентов. Успех в работе — результат новой организации труда, разумного использования производительных сил. При этом получена экономия издержек обращения на 9,3 процента.

Высокие показатели в первом квартале этого года у В. М. Хомуськова, Г. Гайнутдинова, полторы нормы выполнили рабочие Г. Шаймухаметов и Р. Ш. Субхангулов. В этом большая заслуга мастеров погрузо-разгрузочных работ М. Я. Покосенковой и П. Г. Брызгалова. Не считаясь со временем, работала в новом году и заведующая складом Раиса Шайдулина, кладовщик Евгения Владимирова и многие другие.

ПОСЛЕДНИЕ В СЕЗОНЕ

Торжественные проводы зиме устроили спортсмены райцентра. По инициативе райспортсоюза и райкома ВЛКСМ были проведены последние в этом сезоне соревнования лыжников, посвященные 50-летию комсомола.

На старт вышли сборные Мегиона и Нижневартовска. Хозяева только один раз перечеркнули закон гостеприимства, заняв первое место в командном зачете.

Сильнейшим у мужчин на десятикилометровой дистанции оказался нижневартовец В. Плеханов, выигравший гонку со временем 39 минут 35 секунд. Пять секунд ему проиграл лыжник из Мегионской экспедиции А. Мельников. На третьем месте — М. Назмутдинов (40 минут 40 секунд) из Нижневартовска.

А вот девчата из Мегиона оказались сильнее своих соперниц. На первой и второй ступеньке первенства были Л. Караванова и М. Константинова, победившие со временем 24 минуты 40 секунд и 25 минут. Третьей пришла к финишу Г. Сушкина, ученица 2-ой школы из Нижневартовска. Победителям были вручены Почетные грамоты. Соревнования окончились. Счастливой лыжни в следующем сезоне!

В. СЕРЖАНСКИЙ,
председатель райспортсоюза.

Флот готовится к навигации

Весна вступает в свои права. Близится навигация. Коллектив флота автобазы № 8 (начальник тов. Пивоваров В. И.) со значительным опережением графика ведет ремонт судов. С любовью относится к своей работе тов. Пивоваров. Если встречаются трудности, он всегда советуется с опытными капитанами и не случайно пользуется большим авторитетом в коллективе.

Теплоход НГС-24, где капитаном тов. Клас В. М., ждет лишь хорошей погоды для покраски, а в остальном судно полностью готово к спуску на воду. Нужно отдать должное и механику теплохода 27 тов. Г. Козлову, который производил ремонт без присутствия капитана. Помощь ему оказывал караванный капитан тов. Тузовский. Судно было сдано на 12 дней раньше срока.

Большую работу по ремонту судов проводит групповой механик флота тов. Баешов А. Не считаясь с личным временем, особенно сейчас, когда навигация, как говорится, на носу, он все силы отдает ремонту.

Хорошо помогает нам руководство СУ-12. В любое время суток можно обратиться к Борису Петровичу Левандовскому, и всегда он поможет.

Благодаря труду всех указанных здесь товарищей флот автобазы № 8 почти готов к навигации. Сейчас собираются команды на суда, кипит работа по окончанию ремонта. Речники ждут большую воду.

В. БЛОХИН,
капитан судна УРС-11.

ФИЗИКА: НОВЫЙ ШАГ

В мире науки

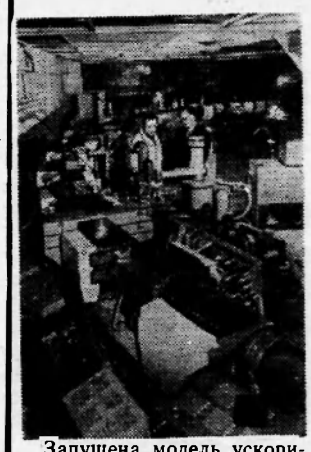

Запущена модель ускорителя на 1 000 миллиардов электрон-вольт. В Радиотехническом институте Академии наук СССР начался длительный эксперимент по обработке нового принципа ускорителен. Реализация этого принципа позволит создать гигантские физические установки на сотни и тысячи миллиардов электрон-вольт. Особый интерес представляет созданная в институте модель кибернетического ускорителя — прообраз техники будущего. Она представляет собой кольцевой ускоритель протонов радиусом 8,5 метра. Электромагнит состоит из ста блоков общим весом 16 тонн. Вакуумная камера, где происходит ускорение протонов, имеет поперечное сечение около 3-х квадратных сантиметров. Таким образом, на первом этапе удалось практически доказать, что пучок протонов можно «провести» без потерь сквозь миниатюрную камеру ускорителя. Тем самым впервые доказана возможность ускорения протонов в системе столь малых габаритов.

На снимке: доктор технических наук Атлант Анатольевич Васильев (справа) и инженер-физик Виталий Валентинович Курасов готовят модель кибернетического ускорителя к эксперименту.

Фото С. Преображенского.
Фотохроника ТАСС



Нефтепромысел «Андижан» — одно из самых передовых предприятий Узбекистана. Здесь широко применена телемеханика и автоматика. Это значительно улучшило управление промыслом и сократило обслуживающий персонал.

На снимке: на центральном диспетчерском пункте инженер Галина Семикина ведет наблюдение за работой подземного оборудования.

Фото В. Лейзеровича. Фотохроника ТАСС

К СВЕДЕНИЮ ДЕПУТАТОВ

10 апреля в 10 часов утра в клубе «Нефтяник» состоится седьмая сессия районного Совета депутатов трудящихся. Исполком райсовета рекомендует на рассмотрение сессии следующие вопросы:

1. О мерах улучшения использования трудовых ресурсов района (докладчик В. Ф. Артюхин).
2. Отчет о работе постоянной комиссии по торговле и общественному питанию (докладчик Ф. Н. Бикшанова).
3. Сообщение мандатной комиссии о работе депутатов В. И. Медведева и Э. Н. Звезды (докладчик Г. Н. Кожевников).
4. Выполнение критических замечаний, высказанных на шестой сессии райсовета (докладчик П. К. Ситников).

Ваши замечания по повестке дня и предложения по рассматриваемым вопросам просим сообщить в исполком не позднее 5 апреля 1968 года.

ЗАЛОГ УСПЕХА

Экономическую реформу — в жизнь

Эффективному переходу на новую систему планирования и экономического стимулирования должен способствовать строжайший расчет во всем — большом и малом. Только благодаря экономии и разумному расходованию материалов, правильной организации труда всех звеньев производства можно добиться снижения себестоимости продукции, повышения производительности труда,, т. е. чтобы предприятие работало рентабельно, с прибылью. А это, в свою очередь, вызовет большую материальную заинтересованность у работников, поможет им четче организовать свою работу — без задержек и брака.

Можно проанализировать работу нашего строительно-монтажного управления за два года и заметить, какие большие изменения произошли в нем.

1966 год мы завершили с выполнением государственного плана, но убытки составили 350 тысяч рублей. Эти факты говорят сами за себя: вопросам экономики мы не придавали такого же серьезного значения, как выполнению задания. Экономисты, плановики, ведущие специалисты предприятия начали искать конкретные причины нерентабельности управления.

Почти четвертую часть всех убытков составил перерасчет стоимости металлоконструкций. Сначала мы платили по 396,8 рубля за тонну, а затем пришло другое указание, и цена тонны металла была снижена до 262,8 рубля. В результате такого пересмотра цен получили 93,8 тысячи рублей убытков.

В том же году недостаточно тщательно проверялась работа транспорта. Только за два месяца мы выплатили автотранспортным конторам около 80 тысяч рублей. Опустошили нашу кассу и различные штрафы, перерасход строительных материалов, низкий процент выработки на одного рабочего.

Естественно, что в 1967 году мы учли горький опыт предыдущего и стали более гибко и со всей серьезностью подходить к вопросам экономики.

Во-первых, мы ежемесячно доводили планы работ до участков и строго следили за расходованием фонда заработной платы. Это, конечно, способствовало более четкому распределению объема работ, анализу деятельности не только каждого участка, но и бригады, исправлению недостатков и просчетов. Большим стимулом в работе, в повышении производительности труда, экономии рабочего времени и материалов явилось введение аккордно-премиальной оплаты труда.

Только за декабрь прошедшего года по аккордным нарядам выдано более 23 387 рублей, в том числе премиальные составили более 7 тысяч рублей. Значительно увеличилась выработка па одного человека. Она составила 1 226 рублей при плане 925, или 133 процента. Положительный результат дала и правильная расстановка рабочей силы. На основном производстве было занято 84 процента рабочих и ИТР.

Для предотвращения неоправданных расходов в использовании транспорта при заключении договоров с АТК были оговорены сроки оплаты счетов, установлен тщательный контроль.

В прошедшем году до минимума были сокращены штрафы, наведен порядок с хранением и выдачей строительных материалов. Укрепилась трудовая дисциплина на производстве. И все-таки, несмотря на большую работу постройкома, товарищеских судов, прогулы составили за год 210 человекодней.

Впервые был составлен также стройфинплан, который нацелил коллектив на выполнение поставленных задач.

Все изменения, проведенные на прочной экономической основе, позволили нам не только уменьшить количество непроизводительных расходов, но и получить прибыль около 43 тысяч рублей, закрепить основные кадры.

Сейчас, готовясь к переходу на новую систему планирования и экономического стимулирования, мы должны научить каждого по-хозяйски относиться к своему труду и труду товарищей, нацеливать работу всего коллектива на плановое, рентабельное ведение производства. В этом — залог успеха...

М. ПАЛКИН,
начальник СМУ-5

СЕГОДНЯ ОЧЕРЕДНАЯ ЛЕКЦИЯ

В красном уголке собрались все рабочие, служащие, инженерно-технические работнини Нижневартовской специализированной конторы снабжения треста «Тюменьтехснабнефть». Половина пятого вечера. Смолкает приглушенный говор собравшихся. Встав из-за стола, секретарь первичной партийной организации Анатолий Павлович Вознесенский говорит:

— Сегодня нам будет прочитана лекция «О переходе на новую систему планирования и экономического стимулирования». Пожалуйста, Юрий Григорьевич.

К трибуне подходит начальник планового отдела НПУ «Мегионнефть» Ю. Г. Левин. И вот уже притихший зал с вниманием слушает о принципах новой экономической реформы.

Так, строго по графику, три раза в месяц собираются труженики этого предприятия, чтобы прослушать очередную лекцию.

— Раньше, бывало, на ленцию не соберешь ниного, — говорит секретарь парторганизации А. П. Вознесенский. — Народ непостоянный — одни приезжают, другие увольняются. В конторе работают женщины, как конец рабочего дня, так скорее по домам — семья, дети. Вот мы, коммунисты, и задумались: как заинтересовать людей, вовлечь в общественную работу. Лекции, как говорят, «насиоком» ничего нам не дали.

Вновь собрали партийное собрание, — продолжает Анатолий Павлович, — проанализировали свою работу. Установили, что на лекции не приходят люди лишь только потому, что объявляем их в последний день. А ведь у каждого человека свободное время уже распределено и не на одни сутни вперед. Пошла по этому пути и партийная организация. Составили план лекций и докладов сразу на четыре месяца, размножили и вывесили его в общественных и рабочих местах. Теперь люди заранее знают, когда и какая будет прочитана лекция и посещают ее охотно.

Секретарю парторганизации пришлось много поработать, прежде чем наладить постоянную работу лектория. Составить план недолго, а вот подобрать хороших ленторов, выбрать для слушателей интересные темы — это требует немало времени. И Анатолий Павлович советуется с ленторами. Договаривается конкретно о дате прочтения лекции. Часто звонит лекторам, напоминает — хуже всего сорвать намеченное мероприятие. Вот в последний раз должна быть прочитана лекция работнином райнома партии «О современном этапе развития мировой социалистической системы», и вдруг лектор по срочному делу едет в командировку. Пришлось оперативно заменять лекцию.

Или другое. Прочитать лекцию, провести беседу в хорошем зале тоже большое дело, но вот помещением-то как раз контора снабжения и не располагала. Наконец, для красного уголка выделили вагончин. Секретарь сам взялся за его оформление, привлек коммунистов, активистов. Сейчас приятно зайти в него. Стены украшены стендами, плакатами. Здесь вывешивается и стенная газета, которая тоже стала выходить регулярно, и хорошо оформленные «Наши обязательства». Инженер отдела Валентина Ефремова, нештатная заведующая красным уголком, начала создавать библиотеку на общественных началах. В шкафу уже стоят первые книги.

— А вот здесь, рядом со стендом «Героический 1917 год» будет стоять щит, на котором отобразим жизнь, работу, отдых и учебу наших труженинов, — говорит А. П. Вознесенский. — Есть договоренность с работниками телестудии, которые помогут нам его оформить. И маю еще больше преобразится наш красный уголон, чтобы люди сюда заходили действительно отдыхать, узнать новое.

В. КИСЕЛЕВ.

ПОДГОТАВЛИВАЕМ УНИВЕРСАЛОВ

Нижневартовская автотракторная контора обслуживает в основном строителей и нефтяников. Для более полного использования имеющихся транспортных средств и рационального размещения рабочей силы особое внимание уделяется повышению квалификации механизаторов.

По программе учебного комбината за 1967 год подготовлено 275 шоферов, водителей тягачей, вездеходов, дизелистов, крановщиков, судоводителей, слесарей и токарей. Проведенная учеба дала положительные результаты. За первый квартал получили профессию водителей тягачей еще 60 человек.

Основной задачей в подготовке специалистов мы считаем обучение смежным профессиям, чтобы во время бездорожья или в силу еще каких-либо причин шофер смог сесть за рычаги управления тягача тракторист смог заменить шофера.

Через учебный комбинат мы в этом году планируем подготовить не менее 300 специалистов транспорта.

А. БОБРИНСКИЙ,
инженер по технике безопасности АТК

НАМ ОТВЕЧАЮТ

— Факты, изложенные в заметке «Плати за... заявление» (№ 35 от 21 марта), подтвердились, — сообщает нам начальник районного узла связи тов. Поспелов И. Н. — Заметка обсуждалась в коллективе работников связи. Начальник отделения связи тов. Герасимов П. С. строго наказан. Клиенту тов. Утешевой А. С. радиоточка установлена.

ПО ЛЕНИНСКИМ МЕСТАМ



В польском городке Кракове в 1912—1913 годах жил и работал Владимир Ильич Ленин. Он приехал сюда из Парижа, чтобы быть ближе к России, чтобы лучше руководить революционной борьбой на родине.

В Кракове создан музей В. И. Ленина.

С его многочисленными экспонатами приезжают знакомиться как польские граждане, так и иностранные туристы.

На снимке: в одном из залов музея, посвященном жизни и деятельности В. И. Ленина в 1914—1918 годах.

Фото ЦАФ — ТАСС.

УЧЕНИЕ МАРКСА ВСЕСИЛЬНО

К 100-летию со дня рождения Карла Маркса

В этом году 5 мая исполняется 150 лет со дня рождения Карла Маркса — гениального мыслителя, основоположника научного коммунизма, учителя и вождя международного пролетариата.

Революционное учение, созданное Марксом и творчески развитое применительно к новым историческим условиям В. И. Лениным, победно шествует по земному шару. Идеями марксизма-ленинизма живут, вдохновляются, черпают в них силу, уверенность в победе коммунистические и рабочие партии, трудящиеся всех стран.

Марксизм возник в середине прошлого века, когда в передовых странах Европы резко обнаружились противоречия, свойственные капиталистическому обществу. Карл Маркс и Фридрих Энгельс, критически переработав и использовав достижения передовой мысли в области общественных и естественных наук, первыми в истории человечества открыли общие закономерности развития природы и человеческого общества.

Материалистическую философию они обогатили диалектическим методом, который требует рассматривать окружающие нас явления в их взаимосвязи и взаимообусловленности, в движении, изменении и развитии на основе борьбы внутренних противоречий.

Свой диалектический метод познания природы Маркс и Энгельс распространили и на человеческое общество, создав исторический материализм. Тем самым был совершен революционный переворот во взглядах на развитие общества. Хаос и произвол, царившие во взглядах на историю и политику, писал В. И. Ленин, сменились стройной научной теорией, показывающей, как из одного уклада общественной жизни развивается вследствие роста производительных сил, другой, более высокий.

Диалектический и исторический материализм представляет марксистсную философию — одну из составных частей марксизма.

Огромное внимание Маркс и Энгельс уделяли изучению экономического строя современного капиталистического общества. Маркс посвятил этому главный свой труд — «Капитал». Исследуя процесс производства капитала, он вскрыл природу капиталистической эксплуатации: источником обогащения капиталистов служит прибавочная стоимость, которая создается за счет неоплаченного труда наемных рабочих, труда сверх того времени, которое необходимо им для возмещения своей заработной платы.

Маркс и Энгельс доказали исторически преходящий характер капитализма, неизбежность перехода человечества к социализму.

Открытый Марксом основной закон капитализма — закон прибавочной стоимости — является, по определению Ленина, краеугольным камнем всей политической экономии марксизма — его другой составной части.

Маркс рассматривал историю человечества со времени возникновения классового общества как историю борьбы классов. Угнетенные массы извечно стремились к свободе и социальной справедливости. За это боролись легионы восставших рабов Спартака в древнем Риме, крестьянские рати Емельяна Пугачева в России, городские низы в буржуазных революциях в странах Западной Европы. Лучшие умы человечества не были глухи к народным страданиям и борьбе угнетенных. В своих книгах они пытались нарисовать справедливый общественный строй, мечтали о социализме. Но их социализм был ненаучным, утопическим. Рисуя картины светлого будущего, они не видели путей к нему, не видели той общественной силы, которая смогла бы стать творцом нового мира.

Карл Маркс впервые выдвинул и всесторонне обосновал учение о всемирно-исторической роли пролетариата как могильщика капитализма, о социалистической революции и диктатуре пролетариата, о создании нового общественного строя — коммунизма.

Учение о классовой борьбе и пролетарской революции — научный коммунизм — есть третья составная часть марксизма.

«Манифест Коммунистической партии» Маркса и Энгельса — первый программный документ марксизма заканчивается словами: «Пусть господствующие классы содрогаются перед Коммунистической Революцией. Пролетариям нечего в ней терять, кроме своих цепей. Приобретут же они весь мир».

Сильнейшим ударом по капитализму явилась Великая Октябрьская социалистическая революция в России, открывшая эпоху перехода от капитализма к социализму. Марксизм-ленинизм стал господствующим мировоззрением вначале в нашей стране, а затем и в ряде других стран, вступивших на путь социализма.

Великим учением марксизма-ленинизма руководствуется наша Коммунистическая партия во всей своей деятельности. Опираясь на революционную теорию, познание объективных закономерностей, она разрабатывает и осуществляет свою внутреннюю и внешнюю политику.

Творчески развивая и обогащая марксистско-ленинское учение, партия освещает советскому народу путь в его борьбе за победу коммунизма, который может быть построен лишь в результате живого творчества самих трудящихся масс, руководимых партией коммунистов. В Программе КПСС определены основные направления коммунистического строительства в СССР: создание материально-технической базы коммунизма, формирование коммунистических общественных отношений, воспитание нового человека.

Одним из ярких выражений торжества марксизма-ленинизма является бурный рост коммунистического движения, которое превратилось в самую влиятельную политическую силу современности. Главное содержание, главное направление и главные особенности исторического развития человечества теперь определяет могучая социалистическая система.

Свои величественные победы марксизм-ленинизм одерживал и одерживает в борьбе с империализмом и его агентурой в рабочем движении — оппортунизмом и ревизионизмом. Верность марксизму-ленинизму — один из источников силы и авторитета коммунистических партий. Это с новой силой подчеркнуто на Консультативной встрече коммунистических и рабочих партий в Будапеште.

После появления марксизма, писал В. И. Ленин незадолго до Октябрьской революции, каждая из великих эпох всемирной истории приносила ему новые подтверждения и новые триумфы. Но еще больший триумф принесет марксизму, как учению пролетариата, грядущая историческая эпоха. Эти вещие слова, основанные на научном предвидении, сбылись с поразительной точностью и силой.

А. ЛЮБЦЕВ,
Кандидат исторических наук.

А МАТЬ ЛИ ОНА?

НА ТЕМЫ МОРАЛИ

В райбольницу недавно был доставлен восьмимесячный ребенок с диагнозом: двустороннее воспаление легких, рахит, крайнее истощение. При оформлении девочки в стационарное отделение родителей не было. Прошло несколько дней, а мать ребенка так и не появилась... 10 марта она отдала его совершенно незнакомой женщине, не спросив даже ее имени.

Комиссии поселкового Совета удалось с ней встретиться. Вот строки из акта, составленного при обследовании бытовых условий семьи Карьяховой: «При осмотре квартиры установлено, что ребенок содержался в плохих условиях. Шестилетнего сына Карьяхова отправила на содержание к своей матери в Горьковскую область. Воспитанием детей совсем не занимается. Несколько месяцев Карьяхова нигде уже не работает, ведет аморальный образ жизни. В настоящее время сожительствует с гражданином Ханариным В. И., не являющимся отцом ребенка...».

Разыскивая нужный адрес, мысленно пытаюсь представить себе эту женщину. Дверь открывает изрядно подвыпивший мужчина. Комната пропитана винным перегаром, табачным дымом. На столе разбросаны остатки пищи. Ничто не напоминает о том, что всего несколько дней назад здесь был ребенок. На кровати сидит женщина. На вид ей около тридцати. Тупой, безразличный взгляд.

Откровенного разговора с ней не получилось.

— Валя, почему вы ни разу не поинтересовались судьбой своей дочери? Вы знаете, где она и с кем?

— А чего узнавать. И не пойду никуда. Ни за что не пойду.

И дальше продолжает:

— Лежала я, читала книжку. Ко мне пришли три женщины. Потом мы вместе выпили бутылку водки. Вскоре я уснула, а они унесли моего ребенка.

Трудно поверить, что это говорит мать. Что же все-таки сделало ее такой? Личная неустроенность? Нет. У Карьяховой была семья, муж, сын. Она и муж работали. Но страсть к водке заслонила для Валентины все. Участились скандалы в семье. Появилось много «друзей», любителей выпить. Уже будучи в декретном отпуске, Карьяхова продолжала много пить, уходила из дому. Не в силах что-либо исправить в семейной жизни, уехал муж.

Родилась дочь. Слабая здоровьем, она требовала особого ухода. Но это ничуть не беспокоило мать. По-прежнему она вела разгульный образ жизни. В комнате, где находился ребенок, устраивались пьянки, нередко были драки. Веселые голоса подвыпившей компании заглушали детский плач. Часто, закрыв ребенка в комнате, мать уходила на гулянье, нередко до утра...

Сейчас Света Карьяхова поправляется, она выздоравливает благодаря заботам врачей и почти материнскому уходу посторонней женщины Воробьевой Валентины Ивановны, работающей на промбазе СУ-909. Эту женщину так же, как и всех, кого коснулась эта история, беспокоит дальнейшая судьба ребенка. Что будет с ней? Неужели она опять попадет в руки такой, с позволения сказать, матери?!

Великое предназначение дано природой быть женщине матерью. Имя матери вызывает в каждом из нас представление о бесконечной доброте и любви, постоянных заботах. Самое святое для нас — мать, самое святое для матери — ее дитя. Этого никак не скажешь о Карьяховой. С откровенным цинизмом она заявляет:

— Я бы, конечно, отдала ребенка куда-нибудь, только жаль алименты терять.

Кстати, деньги на воспитание детей Карьяхова получает немалые. Удобно: работать не надо и выпить есть на что.

По-разному складываются отношения родителей в семье. Судьба детей находится в руках матери, ее права на них оберегает закон. Закон возлагает на нее и большую ответственность за то, какими вырастут ее дети. Об этом мать должна помнить всю жизнь. Но есть и другой закон, по которому судят иных матерей, забывающих о своих святых обязанностях, теряющих порой человеческий облик. Помнит ли о нем Валентина Карьяхова?

Н. ИСАЕВА.

Педагоги держат совет

26 марта в клубе «Нефтяник» собрались педагоги района на свой съезд. С докладом «О роли школы в коммунистическом строительстве» выступила секретарь райкома КПСС Н. В. ГАРЕВСКИХ.

После доклада состоялся обмен мнениями. Директор Нижневартовской школы № 1 М. И. ПИТЕР в своем выступлении подчеркнул важность воспитательной работы учителя при ведении урока. Он также отметил, что старшеклассниками первой школы плохо усваивается материал на уроках истории и обществоведения. Разве предмет не интересен? Плохие преподаватели? Нет. Видимо, стоит партийным организациям и руководителям школ проанализировать, в чем дело.

Н. Я. ЧЕРЕПАНОВА, зам. директора, поделилась опытом работы коллектива школы № 1 по военно-патриотическому воспитанию учеников. Работает комната боевой славы, в которой собраны материалы о выпускниках школы, погибших на фронтах, защищая Родину, и о тех, кто сейчас находится в рядах Советской Армии. Здесь проводятся вечера, встречи, прием в комсомол, уроки мужества. В каждом классе есть уголок героя, имя которого носит отряд. Например, ребята 5 «б» класса собрали богатый материал о своем герое — Гайдаре, провели сбор «Наш Гайдар», написали письмо сыну Аркадия Петровича, провели конференцию по его произведениям. Интересно в дружине прошла игра «Зарница».

Выступление директора Ларьякской школы Н. Н. ДАНЬШИНА вызвало живой спор по его предложению о переводе учащихся из класса в класс, об оценке знаний. Николай Николаевич рассказал, как в школе ведется борьба с второгодничеством, какое уделяется внимание отстающим.

Недалеко то время, когда наши школы перейдут на новую программу, подготовка к этому должна начаться уже сейчас. Ее особенностью будут факультативные занятия по предмету. Об этом говорила в своем выступлении инспектор районо Е. И. ПОПОВА.

Т. Д. ШУВАЕВ, директор школы рабочей молодежи, рассказал о работе вечерней школы. С самого начала учебного года был создан клуб «Знание», где читаются беседы, лекции, вызывающие большой интерес учащихся. Готовим и проводим с молодежью тематические вечера. Большую трудность в работе создает то, что мы со средней школой находимся в одном здании.

На съезде выступили также заведующий районным отделом народного образования Э. Н. ЗВЕЗДА, председатель райисполкома В. Ф. АРТЮХИН, директор Зайцевореченской школы В. Г. ЧЕРЕПАНОВА и другие.

Г. ПЕРВЕНЦЕВА.

Книги тюменских писателей

Библиографический обзор

В нашей районной библиотеке есть книги тюменских писателей. Вашему вниманию предлагаю некоторые из них. **К. Лагунов «Так было».** Роман «Так было» правдиво изображает жизнь сибирской деревни в годы Великой Отечественной войны, ежедневную, полную молчаливого героизма и самопожертвования, борьбу людей тыла за хлеб, за победу на фронте.

О сложном и многотрудном пути поисков «черного масла» рассказывается в новой книге очерков **Евгения Ананьева «Под стальным парусом».** Автору хорошо известны труд и быт нефтеразведчиков — он сам был участником многих событий, несколько сезонов работал непосредственно в геологоразведочных партиях. Написанная живо и увлекательно, эта книжка, несомненно, привлечет ваше внимание. Прочитав эту книгу, вы полюбите ее героев — настоящих романтиков, землепроходцев двадцатого века, прокладывающих новые пути.

О замечательных преобразованиях на Крайнем Севере, о жизни и быте его жителей, росте экономики и культуры этого богатого края рассказывает **Чемакин** в своей книге **«Мулымья — земля расколдованная».** В представлении некоторых людей, Обской Север — это край глухой тайги и однообразной тундры с самобытным укладом жизни коренного населения. Так оно и было еще сравнительно недавно. Совсем другим стал Обской Север сегодня. Книга рассказывает о том, как меняются привычные понятия о Севере с открытием здесь громадных запасов нефти и газа, с прокладкой железных дорог Ивдель — Обь и Тавда — Сотник, нефте- и газопроводов.

Тюменская журналистка **Людмила Славолюбова,** нисколько не идеализирует своих героев, рисует их в своей книге **«В краю зеленой звезды»** такими, какие они есть в жизни. В этой книге вы прочтете об интересных людях одной из самых удивительных строек нашей страны — газопровода Игрим — Серов. Через 150 километров болот, 220 речек, 90 километров щебеночного грунта, через дебри дремучей тайги пробились они в трескучие морозы и бесконечные дожди, проложив дорогу голубому огню. С интересом вы прочтете эту книгу и так же полюбите ее героев, как полюбила их Людмила Славолюбова.

Автор книги **«Тюменский меридиан» Б. Е. Щербина** рассказывает о замечательных делах геологоразведчиков, открывших за годы семилетки крупнейшие месторождения «черного золота», о прославленных строителях промыслов, железнодорожных линий, нефтегазопроводов, о перспективах развития Тюменской области в ближайшей пятилетке.

Под общей редакцией кандидата исторических наук писателя **К. Я. Лагунова** вышла в 1967 году книга **«Шаг в полвека».** Эта книга о прошлом, настоящем и будущем земли Тюменской.

В молодежной серии вышла в свет брошюра **«Нефтяная Одиссея».** Автор ее **Г. Острый** — кандидат геолого-минералогических наук. В начале книги есть аннотация автора: **«Эта брошюра — письмо, пусть немного длинное, но письмо — ответ моим сокурсникам — геологам, вместе со мной десять лет назад окончившим Казанский университет, это ответ моим друзьям-нефтяникам, спрашивающим в письмах о сибирской нефтяной целине, это рассказ очевидца».**

Еще можно назвать ряд книг тюменских авторов, имеющихся в нашей библиотеке, но лучше всего, если вы, дорогие читатели, придете к нам сами в районную библиотеку и посмотрите их на книжном стеллаже, где они выделены под рубрикой «Книги о Сибири».

Т. ТИХОНОВА,
заведующая райбиблиотекой.

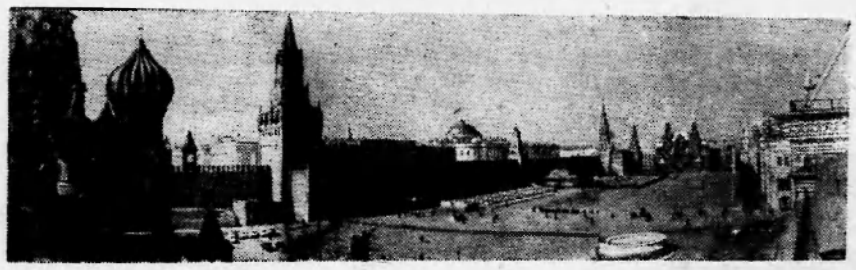

Москва. Красная площадь. Фотохроника ТАСС.

СОБЛЮДАЙТЕ РЕЖИМ ДНЯ

На темы воспитания

В процессе воспитания ребенка с самого раннего возраста следует прежде всего соблюдать режим дня. К полутора годам, как отмечают многие родители, дети начинают нарушать режим сна. Дети, легко возбудимые, чрезмерно подвижные, во время бодрствования затрачивают много энергии, поэтому нужно позаботиться, чтобы они спали днем два раза. А физически крепкие, спокойные, могут с полутора лет перейти на однократный дневной сон. Родители должны постепенно удлинять период бодрствования ребенка. Резкое изменение режима сна способно вызвать у ребенка переутомление. Оно выражается в чрезмерном возбуждении, раздражении.

Ночной сон должен начинаться в одно и то же время ежедневно. А чтобы он был полноценным и восстановил затраченную нервную энергию, укладывать спать ребенка нужно в спокойном состоянии. Не следует перед сном затевать с ним шумные игры, забавлять, а также огорчать его. Взрослым надо быть спокойными, сдержанными, не говорить быстро, громко. Быстрому засыпанию способствует чистый прохладный воздух. В помещении, где спит ребенок, не должно быть яркого света, шума, радио нужно приглушить, не следует включать телевизор. Но не надо приучать ребенка засыпать при полной темноте и тишине. К трем годам он должен уже убирать свои игрушки, самостоятельно раздеваться, аккуратно укладывать свое белье.

Необходимо следить и за поведением ребенка за столом. Надо приучать его самостоятельно кушать, правильно сидеть за столом, держать ложку. Не нужно огорчаться, если ребенок первое время будет пачкать одежду, разливать еду — это естественно для его возраста. Родители должны быть терпеливы и помогать ему. К двум с половиной — трем годам ребенок должен уже есть вполне самостоятельно.

Много огорчений причиняет родителям плохой аппетит у детей. Причиной этого может быть его болезненное состояние, но чаще неправильное поведение взрослых во время его кормления. Многие родители для побуждения детей к еде применяют различные уговоры: за папу, за маму и т. д.

Эти приемы неправильны, вредны. Когда ребенок ест, внимание его должно быть сосредоточено на пище. Это помогает ее усвоению, повышает аппетит. Не надо спешить при кормлении, при этом у него появляется отрицательное отношение к еде, доходящее до отвращения. Иногда появляется рвота.

Детей надо кормить в спокойной обстановке, избегать громкого тона в разговоре, не отвлекать их. Для создания хорошего аппетита нужно следить за тем, чтобы ребенок ничего не ел в промежутках между кормлениями. Необходимо считаться и с его вкусом, изредка давать соленую пищу, но не злоупотреблять сладкими блюдами. Важным фактором в возбуждении аппетита у ребенка является и вид пищи, ее оформление, запах.

Ежедневное соблюдение режима дня приучает ребенка к аккуратности, развивает самостоятельность в поступках, дисциплинированность. Это во многом помогает родителям в дальнейшем воспитании детей.

З. АБАТУРОВА.



Куйбышевский аэроклуб подготовил немало летчиков и парашютистов. За последние три года 12 парашютистов стали мастерами спорта, а звену, которым руководит инструктор И. Ф. Сикорский, присвоено звание коллектива коммунистического труда.

На снимке: командир парашютного звена мастер спорта СССР И. Ф. Сикорский проверяет парашютистов перед прыжками.

Фото А. Брянова. Фотохроника ТАСС.

Весенние школьные каникулы

Как мы отдыхали

Самое любимое ребячье время. Что интересного в нашей школе было проведено?

Ну, во-первых, к нам приезжали гости, ребята из Александровской средней школы. Они приняли участие в баскетбольных соревнованиях. Конечно, не очень «гостеприимными» оказались наши ребята, но что поделаешь, обе встречи (и мальчики и девочки) выиграли с большим разрывом в счете.

25 марта состоялись лыжные соревнования школ района (нужно отметить, что не все школы выставили команды). Наши ребята неплохо прошли дистанцию и обеспечили первое место школе.

Съездила наша баскетбольная команда и в Сургут, где провела товарищеские встречи.

Первый день каникул был отмечен выездом агитбригады с концертом в село Былино. Как всегда, большим успехом пользовались наши частушечники Саша Буруцкий и Валера Труфанов. Нзля Якимова, Люда Шатохина, Люда Сидорова здорово читали стихи. А сестры Мокроусовы покоряли зал пением. В один из последних дней каникул ребята дали концерт по телевидению. А ребята-комитетчики подготовили вечер-встречу двух комсомольских организаций — учительской и ученической. Вечер лирической песни и стихов.

Школу опять подготовили к занятиям. Везде прошла генеральная уборка. Учащиеся снова сели за парты. Наступила последняя ответственная четверть.

Г. КИРПИЧЕВА,
зам. директора школы № 2.

Газовый комбайн

Известно немало комбайнов, но такого пока не было. Люди многих полевых профессий: геологи, чабаны, трактористы — будут рады ему. Да и автотуристам, охотникам, рыбакам он придется по душе.

С помощью газового примуса и тагана можно быстро приготовить обед. А вечером включайте газовый светильник в 60 свечей — и вокруг станет светло, словно в городской квартире. Если необходим более сильный свет, например, для того, чтобы осветить отару овец, отпугнуть волков и т. д., к вашим услугам прожектор мощностью 500 свечей. Специальная калильная лампа с отражательным зеркалом дает хороший световой луч.

И все это оборудование работает от баллона сжиженного газа емкостью 27 литров. «Комбайн» занимает немного места: его можно упаковать в рюкзак.

(Корр. ТАСС).

ВОЛЯ К ЕДИНСТВУ

Восемь дней, с 26 февраля по 5 марта, в столице Венгерской Народной Республики — Будапеште представители 66 коммунистических и рабочих партий Европы и Азии, Северной и Южной Америки, Африки и Австралии всесторонне обсуждали большой назревший вопрос мирового коммунистического движения. Они договорились о том, чтобы подготовить и провести международное Совещание коммунистов. Дискуссия, проходившая на широкой демократической основе в условиях свободного обмена мнениями, принесла замечательные результаты, которые закреплены в итоговом Коммюнике, выпущенном после окончания Будапештской встречи.

Ее участники высказались за созыв международного Совещания коммунистических и рабочих партий в ноябре-декабре 1968 года в Москве. Определена и цель предстоящего Совещания. Она заключается в том, чтобы **укрепить единство коммунистического движения, содействовать сплочению всех сил социализма и демократии в борьбе против империализма, за национальное и социальное освобождение народов и мир во всем мире**

На повестку дня Совещания решено поставить один вопрос: **задачи борьбы против империализма на современном этапе и единство действий коммунистических и рабочих партий, всех антиимпериалистических сил.**

На период подготовки Совещания создается комиссия из представителей всех коммунистических и рабочих партий, которые пожелают принять в ней участие. Комиссии поручено рассмотреть и обобщить все предложения братских партий и другие материалы, связанные с Совещанием, подготовить проекты его документов и представить Совещанию. Заседание Подготовительной комиссии будет созвано 24 апреля 1968 года в Будапеште.

Участники Будапештской встречи обратились с призывом ко всем братским партиям, в том числе и к тем, которые по тем или иным причинам не присутствовали на ней, принять участие в будущем Совещании. Они призвали их включиться на полноправной основе в подготовительную работу.

Положительно решив вопросы о созыве международного Совещания коммунистических и рабочих партий, о его сроке, месте, целях, повестке дня и методах подготовки, участники Будапештской встречи тем самым сделали огромное дело. Осуществлен важный шаг на пути к проведению международного Совещания коммунистов, теперь развернется практическая подготовка к нему.

Итоги Будапештской встречи вызывают огромный интерес. Газеты всего мира продолжают публиковать многочисленные статьи и комментарии, посвященные ее решениям, их влиянию на будущее мирового коммунистического движения. Органы марксистско-ленинских партий, миллионы коммунистов, все сторонники социального прогресса и мира горячо приветствуют твердо выраженную на Встрече в Будапеште волю и стремление братских партий к сплочению, их решимость преодолеть трудности, возникшие в мировом коммунистическом движении, добиться его нового подъема.

НА МЕЖДУНАРОДНЫЕ ТЕМЫ

Встреча в Будапеште, писал орган ЦК Болгарской коммунистической партии — газета «Работническо дело», продемонстрировала зрелость марксистско-ленинских партий, их искреннее стремление найти пути укрепления единства и усиления боеспособности международного коммунистического движения. Цель, которую ставили перед собой участники Будапештской встречи, констатирует газета Французской коммунистической партии «Юманите», успешно достигнута.

Успех Консультативной встречи вынуждена признать и буржуазная печать, которая еще накануне встречи распространяла россказни о ее неизбежном провале. Американская газета «Нью-Йорк таймс», не скрывая своего недовольства и тревоги, пишет, что на Будапештской встрече достигнута такая степень единства коммунистического движения, о которой нельзя было даже мечтать два года назад.

У врагов мирового коммунизма есть все основания для тревоги. Будапештская встреча убедительно подтвердила, что **главной тенденцией в международном коммунистическом движении является тенденция его сплочения на принципах марксизма-ленинизма, пролетарского интернационализма.** Ныне, в условиях резко возросшей агрессивности империализма, коммунисты объединяют свои усилия для срыва агрессивных планов империалистической реакции и обеспечения новых побед дела мира, демократии, национальной независимости и социализма.

Участники Консультативной встречи единодушно приняли Послание солидарности вьетнамскому народу, в котором от имени своих партий и миллионов их сторонников твердо заявили о своей непреклонной решимости оказать всю необходимую помощь героическому вьетнамскому народу, ведущему самоотверженную борьбу против вооруженной агрессии империализма США.

Неизменную позицию братской солидарности с борющимся Вьетнамом вновь подтвердили государства — участники Варшавского Договора на совещании Политического Консультативного Комитета, проходившем в Софии 6—7 марта, вслед за Будапештской встречей. Государства Варшавского Договора заявили, что они будут и впредь оказывать братской социалистической стране — Демократической Республике Вьетнам, вьетнамскому народу полную поддержку и всю необходимую помощь, в том числе экономическую и средствами обороны, техникой и специалистами. Эта помощь будет продолжаться до тех пор, пока вьетнамский народ будет нуждаться в ней для победоносного отражения империалистического нападения.

Несомненно, что предстоящий форум коммунистов всей планеты не только поможет сплотить передовые отряды в антиимпериалистической борьбе, но, используя многосторонний опыт коммунистических партий мира, укажет на новые действенные меры борьбы против империализма, за мир, демократию, национальную независимость и социальный прогресс.

Коммунистическая партия Советского Союза, верная своему интернациональному долгу, всегда последовательно выступала и выступает за сплоченность мирового коммунистического движения на принципах марксизма-ленинизма, пролетарского интернационализма. ЦК КПСС, заслушав и обсудив отчет делегации нашей партии об итогах Консультативной встречи в Будапеште, заявил, что, руководствуясь положениями, зафиксированными в Коммюнике об этой встрече, **КПСС сделает все от нее зависящее для успешной подготовки и проведения Совещания представителей коммунистических и рабочих партий.**

Так оно и будет. Наша партия внесет достойный вклад в решение больших задач, стоящих перед мировым коммунистическим движением.

Ф. ВОЛОШИН.

(Пресс-бюро «Правды»).

Совет врача

УКУС КЛЕЩА ОПАСЕН

В районах Тюменской области, как и в других лесных и лесостепных районах Советского Союза, встречаются клещи, укусы которых могут послужить причиной заболевания человека клещевым энцефалитом. Иногда человек может заразиться при раздавливании клещей руками, от употребления в пищу сырого молока коз. Клещи активны и нападают на человека и животных в период с апреля по сентябрь. Особенно много бывает их в лесу во второй половине мая, в июне.

Посещая лес, помните о подстерегающей там опасности, охраняйте себя от нападения и присасывания клещей. Для этого, будучи в лесу, возможно чаще осматривайте одежду и снимайте наползших клещей. Особенно тщательно делайте осмотр, вернувшись из леса.

Чтобы извлечь присосавшегося клеща, смажьте его любым жиром или керосином и, спустя несколько минут, осторожно вытяните клеща из кожи пинцетом или петлей из ниток. Ранку смажьте йодом или одеколоном. Снятых клещей сожгите, но ни в коем случае не давите руками. После удаления клеща руки тщательно вымойте с мылом.

Надежной мерой предупреждения заболевания являются своевременные профилактические прививки. Если же вы подверглись укусу клеща, обратитесь в ближайшее медицинское учреждение, где вам окажут необходимую помощь. Меры профилактики клещевого энцефалита просты и доступны каждому.

Н. ФЕНЕВА,
врач-эпидемиолог областной санэпидстанции.

Редактор Г. БАБАНОВ.

Издательству газеты «Ленинское знамя» требуется на постоянную работу фотокорреспондент.

Орсу НПУ «Мегионнефть» срочно требуются на постоянную работу продавцы, экспедиторы, бухгалтер-ревизор.

Отдел кадров орса НПУ.

НАШ АДРЕС: п. Нижневартовск, улица Пионерская, 6.

ТЕЛЕФОНЫ: редактора—1-23; зам. редактора, зав. отделом промышленности и ответственного секретаря—1-31; зав. отделом пнеем, культуры и быта—1-22; типографии—1-22 (два звонка).

Нижневартовская типография управления по печати Тюменского облисполкома. Заказ 93.

Пролетарии всех стран, соединяйтесь!

ЛЕНИНСКОЕ ЗНАМЯ

Орган Нижневартовского районного комитета КПСС и районного Совета депутатов трудящихся Тюменской области

№ 41 (2399) Год издания 27-й | ЧЕТВЕРГ, 4 апреля 1968 года | Цена 2 коп.

ЗА ВЫСОКОЕ ИДЕЙНОЕ СОДЕРЖАНИЕ

ПАРТИЙНАЯ ЖИЗНЬ

Систематически повышать свой идейно-политический уровень, заниматься самообразованием, — гласит Устав КПСС. И коммунисты, избрав каждый ту или иную форму политической учебы, неустанно продолжают изучать великое наследие вождя революции В. И. Ленина, важнейшие решения и документы партии и правительства. Идейно заналяясь, они несут в массы живое слово коммунистических идей, вместе со всем народом претворяют в жизнь великую мечту человечества — построение коммунизма.

Учатся коммунисты и строительного управления № 909. Здесь создана начальная политическая школа первого года обучения, которую посещает сорок человек. Уже само количество говорит о том, что вряд ли есть польза от таких занятий. По сути дела, руководителю кружка нет возможности опросить каждого слушателя на семинарских занятиях, узнать, кто и как усвоил материал, что полезного получил за вечер.

К тому же, из 40 слушателей 12 с высшим образованием, 22 со средним и шесть — с незаконченным средним. Школа изучает биографию В. И. Ленина. Для одних эти занятия очень легкие, другие изучают материал впервые. Вот и получается, что кто-то слушает пропагандиста внимательно, а кто — просто так отсиживает часы. А разве нельзя было организовать хотя бы два кружка и подобрать посильные, но вместе с тем актуальные формы политической учебы?

В работе начальной политшколы СУ-909 имеются и другие серьезные недостатки. Так, занятия нередко проходят на низком идейном уровне, недостаточно освещаются вопросы идейного наследия В. И. Ленина, поверхностно раскрывается содержание его трудов, их актуальность для нашей партии и международного коммунистического и рабочего движения на современном этапе.

Биография В. И. Ленина содержит в себе 12 отдельных тем. С начала года руководитель школы тов. Шереметьев каждую из них поручил разработать наиболее подготовленным товарищам. Такая практика распределения по темам возможно и оправдала бы себя, если бы руководитель тов. Шереметьев и секретарь парторганизации тов. Ульно проконтролировали подготовку пропагандистов и занятиям. Получается так, что пропагандисты, поверхностно или совсем не готовясь, проводят занятия.

Так, занятие по шестой теме «Борьба за партию в годы реакции» проводил В. Копнов, который прочитал по учебнику материал всего за 35 минут и не попытался даже раскрыть такие вопросы, как сущность двоевластия, о социал-шовинистах, отношения большевиков и Советам на разных этапах борьбы 1917 года и т. д. На этом занятия были закончены. Слушатели, конечно, не задали пропагандисту ни одного вопроса, так как он не смог заинтересовать их.

Аналогично провел занятия по восьмой теме «Верность пролетарскому интернационализму» пропагандист тов. Лунович. В работе политшколы не практикуется прослушивание речей В. И. Ленина в грамзаписях, просмотры диафильмов, чтение художественных произведений и знакомство с репродукциями о Владимире Ильиче, о борьбе советского народа за построение коммунизма.

Поэтому и слушатели, не получив духовного удовлетворения от таких занятий, сами не выступают перед трудящимися своего коллектива с докладами и беседами о жизни и деятельности В. И. Ленина, слабо пропагандируют решения и материалы XXIII съезда КПСС, пленумов ЦК партии по важнейшим событиям внутренней и международной жизни страны.

Партийная организация СУ-909, насчитывающая в своих рядах всего 11 коммунистов, сумела вовлечь в политическую учебу большое число комсомольцев и специалистов. Надо отметить, что и посещаемость хорошая. Но это не делает чести парторгнизации, так как занятия проходят на очень низком идейном уровне. И коммунистам при комплектовании сети партийного просвещения необходимо подходить дифференцированно, с учетом политической и общеобразовательной подготовки слушателей. Чтобы каждый из них, пополнив знания в политшколе, нес в массы широкую пропаганду ленинских идей.

В. ДМИТРИЕВ.

ГЕОЛОГИ — СВОЕМУ ПРАЗДНИКУ

НЕФТЕРАЗВЕДЧИКИ ВАХОВСКОЙ ЭКСПЕДИЦИИ, СОРЕВНУЯСЬ ЗА ДОСТОЙНУЮ ВСТРЕЧУ ДНЯ ГЕОЛОГОВ, ДОСРОЧНО ВЫПОЛНИЛИ СВОИ ОБЯЗАТЕЛЬСТВА: КВАРТАЛЬНЫЙ ПЛАН, ПО ПРОХОДКЕ НА 145 ПРОЦЕНТОВ, ЧЕТЫРЕХМЕСЯЧНЫЙ — НА 112 ПРОЦЕНТОВ.

БУРОВИКИ ЭКСПЕДИЦИИ ВЗЯЛИ ОБЯЗАТЕЛЬСТВО ДАТЬ ПЛАН ПЯТИ МЕСЯЦЕВ ПО БУРЕНИЮ К 1МАЯ.

И. МОРОЗОВ.

УСПЕШНО СПРАВИЛИСЬ С ЗАДАНИЕМ

первого квартала текущего года охотники и рыбаки Корликовского ПОХа. План по заготовке промысловой пушнины выполнен на 135 процентов, по добыче рыбы — на 214 процентов. Работники этого хозяйства полны решимости бороться за дальнейшее перевыполнение производственных планов и принятых социалистических обязательств.

А. ТРИФОНОВ.
п. Корлики.

РАСШИРЕННОЕ СОВЕЩАНИЕ

Партийное бюро конторы бурения совместно с буркомом провели расширенное совещание со специалистами предприятия. Инженер по технике безопасности Л. Е. Санков и главный инженер доложили о состоянии техники безопасности на производстве. В прениях выступили начальник вышкомонтажного цеха С. Б. Гуров, председатель буркома И. А. Зубрилин, директор В. И. Хлюпин и другие.

Партбюро и бурком приняли постановление, направленное на улучшение охраны труда.

А. КОНОНЦЕВ.
главный инженер конторы бурения.



В ГДР развертывается социалистическое соревнование в честь 20-й годовщины со дня образования республики (7 октября 1949 года), которое будет проводиться под лозунгом дальнейшей рационализации производства.

Инициаторами нового почина выступили трудящиеся берлинского предприятии электротехнической промышленности «Кабель-верк Обершпрее».

На снимке: члены коллектива предприятия (слева направо) помощник мастера Вольфганг Бразак, прокатчик Эрих Менц, парторг Альфред Рюбе, волочильщик Хайнц Мильке, мастер Гюнтер Лангнер.

Фото АДН — ТАСС.

РЕФОРМА УЧИТ ЭКОНОМИИ

ЭФФЕКТИВНОСТЬ ЕДИНОЙ СИСТЕМЫ

● 1 ПРОЦЕНТ — 20 000 РУБЛЕЙ ● ПРИНЯТЬ ПОЭТАПНО ● 211 ПРОГУЛОВ ● СОКРАТИТЬ НЕЛИКВИДЫ ●

Режим экономии — это метод социалистического хозяйствования. Он должен проявляться прежде всего в снижении себестоимости продукции и повышении ее качества. Значение его состоит не только в развитии производства, но и в воспитании коммунистического сознания, культуры производства у каждого рабочего, инженерно-технического работника.

Режим экономии внедряется многими путями: рациональным размещением производительных сил научной организацией труда, внедрением новой техники материалов, комплексной механизацией и автоматизацией строительно-монтажных работ, высоким уровнем инженерного руководства.

Строители знают, что затраты на материалы и конструкции занимают в производстве наибольший удельный вес по сравнению с другими. Если в 1968 году Нижневартовским СМУ-5 будет сэкономлен хотя бы только один процент материалов, то это составит 20 тысяч рублей. Путей экономии материалов в Нижневартовском СМУ-5 очень много. Во-первых, налаживание низового оперативного планирования и учета расхода поступающих материалов, правильное складирование и хранение их. К большому сожалению, до сих пор в Нижневартовском СМУ-5 полностью не внедрена централизованная доставка материалов со складов на строящийся объект. Отсутствуют и недельно-суточные графики завоза материалов, отпуск их по лимитно-заборным картам. Ежедневно в СМУ-5 работает 25-29 грузовых автомашин до перевозке материалов, оборудования. Как показывает анализ — используются они нерационально. Обособленный участковый завоз материалов на строящиеся объекты увеличивает себестоимость работ, отвлекает квалифицированных строителей и инженерно-технических работников от основных производственных дел.

Большую экономию дает повторное использование лесоматериалов, гвоздей при устройстве перекрытий, настилов и различных креплений.

Одним из самых важнейших условий экономии государственных средств и материалов является повышение качества строительства. Надо сказать, что качество строительно-монтажных работ в нашем управлении с каждым годом улучшается, но нона не отвечает всем требованиям сегодняшнего дня. Особенно серьезное внимание нужно обратить на плотницкие и штукатурные работы. Важную роль в повышении качества строительно-монтажных работ играет поэтапная приемка работ строящегося объекта (особенно в строительстве жилых домов). Поэтапную приемку строительно-монтажных работ в Нижневартовском СМУ-5 намечается ввести с 1 июля 1968 года. Также решено, что на строящемся объекте строительная бригада будет вести строительно-монтажные работы с начала и до конца и сдаст его государственной приемной комиссии.

Резервов и возможностей по снижению себестоимости строительно-монтажных работ в управлении очень много. Например, в прошлом году перерасходовали 580 килограммов гвоздей, 51 кубометр пиломатериала, стекла оконного 107 квадратных метров, 537 килограммов электродов и много других материалов. А ведь этого могло не быть при хозяйском отношении к хранению и расходованию.

Неблагополучно обстоят дела на центральном складе СМУ-5 (заведующая Т. С. Камшилина), где перемешанных на резиновая крошка с щелом и алебастром. Сталь всех профилей лежит под открытым небом и ржавеет. Убытки приносят и совершенно ненужные вам материалы, хранящиеся на центральном складе, которые завезены без учета потребности в них. Их скопилось на 67 тысяч рублей. На излишнее оборудование начисляется амортизация в сумме 2776 рублей в год и относится на себестоимость строительно-монтажных работ.

Важным резервом снижения себестоимости является сокращение сроков сдачи объектов, умелая организация труда. Особенно слабо идет строительство по обвязке и обустройству выкидных линий скважин на участке № 3, где с 15 октября 1967 года по 28 марта 1968 года не сдано ни одной обустроенной скважины заказчику, хотя по плану положено до начала навигации 1968 года сдать в эксплуатацию 17 скважин. Участок № 3 полностью обеспечен всеми материалами и квалифицированными рабочими, инженерно-техническими работниками.

Большой вред Нижневартовскому СМУ-5 приносят прогулы, опоздания и внутрисменные простои. В прошлом году было допущено 211 прогулов. За 1967 год управление из-за прогулов, опозданий и внутрисменных простоев, болезней и других причин недовыполнило работ на 81 тысячу рублей. Это по самым скромным подсчетам. Цифры обвиняют инженерно-технический персонал управления в недостаточно продуманной организации труда, в отсутствии борьбы за строгое соблюдение трудовой дисциплины, снижение себестоимости строительно-монтажных работ.

В борьбе за экономное расходование строительных материалов, повышение производительности труда и качества выполненных работ велика роль хозяйственного расчета в бригадах. С досадой приходится констатировать, что в нашем управлении нет ни одной хозрасчетной бригады. Руководители строительных участков и подсобных цехов не поняли этой истины и не придают должного внимания внедрению бригадного расчета. Основной тормоз в переводе бригад на хозрасчет — отсутствие надлежащего учета полученных и израсходованных строительных материалов.

Только настойчиво борясь за повышение технико-экономических показателей в работе, Нижневартовское СМУ-5 сможет успешно справиться с большими задачами, которые предстоит решить в 1968 году.

В. БАРУЗДИН,
главный бухгалтер Нижневартовского СМУ-5.

приглашение к номеру

✦ Коммунисты учатся — 1 стр. ✦ ТРУД ПЕДАГОГА — 2 стр.
✦ САНИТАРНЫЙ ЛИСТОН — 3 стр. ✦ Режим экономии — 1 стр. ✦

Учительский труд

Пройдут года,
Столетни нити
Утонут в синей бездне звезд...
Но слово теплое «учитель»
Всегда растрогает до слез...

Это слова ученика об учителе.

Огромен и сложен труд педагога, он требует от него эрудиции, культуры, идейной зрелости, лучших человеческих качеств. Мы с гордостью говорим о наших атомных электростанциях и космических кораблях, о расцвете национальных республик или мировом признании советского искусства, о героизме солдат в дни Великой Отечественной войны или сегодняшних трудовых подвигах нашего народа. Но ведь за каждым подобным проявлением личности стоит творческий учительский труд. Он вооружил этих людей наукой, выковал их характер, зажег их большой мечтой.

Для каждого преподавателя важно умение находить и понимать свое место в становлении будущего. Это дает ему основание гордиться профессией, своим назначением в жизни — гордиться подобно тому, как гордился чеховский герой из пьесы «Дядя Ваня»: «Когда я прохожу мимо крестьянских лесов, которые я спас от порубки, или когда я слышу, как шумит молодой лес, посаженный моими руками, я сознаю, что климат немножко и в моей власти, и что если только через 1 000 лет человек будет счастлив, то в этом немножко виноват и я».

Учитель не создает орудий труда, не совершенствует технологических процессов, но косвенно влияет на развитие производительных сил тем, что своей работой формирует, совершенствует человека как главную производительную силу общества.

Не будь его, не было бы ни физиков, ни лириков, некому было бы возводить дома и строить корабли, управлять самолетами и решать сложнейшие проблемы современной политики.

Велика заслуга учителей-ветеранов, которые с первых дней победы Октября шли в ногу с ленинской партией и в трудных условиях строили новую жизнь в городе и деревне. Хочется сказать спасибо и учителям-ветеранам нашего района — М. И. Питеру, М. А. Ройтерман, З. С. Бобылевой, К. Г. Нигай, А. С. Шитаревой и другим за их дела, за беспокойную, нелегкую порой, но такую нужную людям жизнь. Они помогли стать полезными людьми не только ученикам, но и педагогам, которым на первых порах приходилось работать в их коллективе.

Нельзя не сказать и о работе наших молодых преподавателей. Приятно, что среди педагогической молодежи, судя уже по первому году работы, есть хорошие учителя. Трудом и терпением добилась неплохих результатов по арифметике Е. Т. Прокофьева из школы № 2. Творчески и энергично, отдавая все свои знания и время, работает В. Д. Стрелкова, преподаватель литературы Мегионской школы. Серьезно относится к своей работе педагог А. П. Ситников (школа № 2), хорошие отзывы о работе учительницы первой школы Л. А. Крюковой. Трудно пока приходится нашим двум директорам В. Д. Щукаревой и Т. Т. Передерни. Им нужно сочетать работу по воспитанию и обучению детей с руководством всего педагогического коллектива.

В учительской профессии вроде бы все повторяется и в то же время ничто никогда не бывает похожим на пройденное. Растут ученики, растут их запросы, интересы. Растем и мы сами. То, что удовлетворяло вчера, сегодня уже представляется недостаточным. Конечно, поиски, дух новаторства не означают отрицания огромного педагогического опыта, накопленного советской школой. Напротив, нужно лучше знать и лучше использовать этот опыт, но не копируя его, а перенимая — с умом, творчески.

Как никогда, это важно в наши дни, когда объем человеческих знаний растет, когда дети стали более любознательными и развитыми. Словом, всем нам надо учить и учиться, учиться и учить. Иначе нельзя. Нельзя больше мириться с тем, что знания учащихся нередко неполны, непрочны и формальны. И ведь задача не только в том, чтобы дать хорошие знания, скажем, по математике или физике. Партия призывает вооружать юношество глубоким пониманием законов общественного развития, воспитывать коммунистическую убежденность.

Большое внимание в работе школ должно быть уделено пионерскому движению. Пионеры страны приносят большую пользу Родине. Зацветают сады, посаженные ими, бегут по рельсам составы, построенные из металла, собранного пионерами, получены высокие урожаи на опытных школьных гектарах. А главное, пионерская организация формирует у ребят коммунистическое мировоззрение.

В нашем районе работает боевой отряд старших пионервожатых, энергичных, трудолюбивых. Это Тамара Сандыкова (школа № 2), Нина Савчук (школа № 1), Татьяна Волошина (Мегион), Надежда Бутакова (Ларьяк). Трое из них воспитанники Ханты-Мансийского педучилища.

Во всех четырех средних школах проведена подготовительная работа к военной игре «Зарница», остается только довести ее до конца. Хорошо организована работа кружка «Юные друзья милиции» в Мегионе. Ребята очень дорожат дружбой с милицией, охотно ходят на занятия. Такие кружки нужно создать при каждой школе, добиться, чтобы они регулярно работали.

Учителем человек становится, получив диплом, но только познав труднейшую из наук — психологию души маленького человека — становится воспитателем.

Т. АГРИЦКАЯ.

● На слете молодых учителей
● *Раздумья педагога*



К 150-ЛЕТИЮ СО ДНЯ РОЖДЕНИЯ К. МАРКСА

По сведениям Всесоюзной книжной палаты, труды К. Маркса и Ф. Энгельса издавались в СССР 2 394 раза общим тиражом 85 428 тысяч экземпляров, на 77 языках.

В эти дни коллектив московской типографии «Искра революции» работает над новым выпуском книг К. Маркса.

На снимке: мастер В. Семкина просматривает книги.

Фото Э. Евзерихина.

Фотохроника ТАСС

ХОТЯ ПИСЬМО И НЕ ОПУБЛИКОВАНО

В январе этого года в редакцию пришло письмо от жительницы Нижневартовска Нажмединовой. Автор письма жаловалась на плохие жилищные условия.

Как сообщил заместитель председателя исполкома райсовета А. Пальянов, недавно квартира Нажмединовой предоставлена.

СТРАХОВАНИЕ НУЖНО ВСЕМ

ПРЕДУСМОТРИТЕЛЬНОСТЬ ПОЛЕЗНА

В нашем коллективе агенты Госстраха проводили беседы о государственном страховании жизни. После одной из таких бесед я оформил договор смешанного страхования жизни сроком на 5 лет на 500 рублей. Регулярно и своевременно уплачивал очередные взносы, и на бюджете нашей семьи эти расходы не отражались. В период действия договора я дважды получал травмы в результате несчастных случаев, при этом инспекцией Госстраха мне было выплачено 350 рублей. Кроме этого, полностью освободили от дальнейшей уплаты взносов до окончания действия договора, то есть в течение последних двух лет страховые взносы я не плачу, но считаюсь застрахованным.

3 ноября 1968 года истекает срок моего договора, и я получаю от Госстраха полную сумму — 500 рублей, независимо от ранее произведенных выплат. За весь срок страхования мной выплачено страховых взносов 322 рубля, а получу 850 рублей!

В. ПАНОВ.

п. Мегион.

Государственное добровольное страхование является одним из важнейших мероприятий, направленных на улучшение жизненного уровня трудящихся. Перевод на семи- и шестичасовой рабочий день, механизация трудоемких работ, внедрение новой техники — это далеко не полный перечень того, что делается в нашей стране для обеспечения нормальных условий труда и его безопасности. Однако несчастные случаи происходят вследствие самых различных причин — неосторожности, рассеянности, нарушения техники безопасности на производстве. Но чаще всего они бывают в быту. Страхование от несчастных случаев является наиболее распространенным видом личного страхования. В нашей области по этому виду имеют договоры страхования свыше 70 000 человек.

Договоры страхования от несчастных случаев оформляются с гражданами от 16 до 70 лет, на срок от 1 года до 5 лет на сумму до 3 000 рублей. Страховой взнос колеблется от 25 копеек до 1 рубля 20 копеек.

Служащие и инженерно-технические работники, не занятые непосредственно на производстве, работники торговли и общественного питания, медицинские работники и некоторые другие при страховой сумме 1 000 рублей уплачивают 2 рубля 50 копеек в год;

токари, слесари, строители, станочники, разнорабочие — 5 рублей;

водители машин, грузчики, работники экспедиций, лесной промышленности — 8 рублей;

работники, занятые в полетах — 12 рублей.

Страховая сумма выплачивается при постоянной утрате трудоспособности или смерти застрахованного, произошедшей в результате несчастного случая, независимо от того, где он произошел — на производстве, в быту или при отдыхе.

Органами Госстраха по Тюменской области выплачено страховых сумм и страхового возмещения за 1967 год около 2-х миллионов рублей, в том числе по Нижневартовскому району более 101 000 рублей.

Так, Михаил Григорьевич Столяренко оформил договор страхования от несчастных случаев на 3 000 рублей, уплатил 15 рублей взносов и неожиданно по своей неосторожности получил травму. Инспекция Госстраха выплатила ему по причине постоянной утраты общей трудоспособности 3 000 рублей. Как правило, все пострадавшие благодарят органы Госстраха за помощь в постигшей их беде.

Особой формой сбережений трудящихся является смешанное страхование жизни. Любой желающий, достигнув шестнадцати лет, может оформить договор страхования на 5, 10, 15, 20 лет в страховой сумме от 100 рублей и выше, ежемесячно уплачивая определенную сумму взносов, в зависимости от срока страхования и возраста, от размера страховой суммы.

Страховая сумма выплачивается застрахованному:

— по окончанию срока, на который заключен договор;

— при постоянной утрате общей трудоспособности от несчастного случая;

— в случае смерти застрахованного.

Многие трудящиеся недопонимают и недооценивают значение страхования, в случае несчастья лишают себя и свои семьи существенной денежной помощи. А напрасно! Ведь страховые договоры в первую очередь охраняют ваши интересы, товарищи!

А. КОРОВИНА,
начальник отдела управления Госстраха.

СЕГОДНЯ — ДЕНЬ ОСВОБОЖДЕНИЯ ВЕНГРИИ ОТ ФАШИСТСКИХ ЗАХВАТЧИКОВ





Эти девушки работают в лаборатории новой больницы в городе Хатване. Она оснащена современным медицинским оборудованием и рассчитана на 452 койки. Вместе с опытными специалистами здесь увлеченно трудится молодежь.

Фото МТИ — ТАСС.

Петский комбинат расположен на западе Венгерской Народной Республики. Предприятие, издавна пользующееся славой крупного производителя минеральных удобрений — так называемой петской соли, продолжает расти. Несколько месяцев тому назад здесь было завершено строительство еще одного объекта (на снимке).

Фото МТИ — ТАСС.

САНИТАРНЫЙ ЛИСТОК № 3

ОСТЕРЕГАЙТЕСЬ—КОРЬ!

ЗАРАЗНОЕ ДЕТСКОЕ ЗАБОЛЕВАНИЕ

Корь — острое инфекционное заболевание. Возбудитель ее — фильтрующий вирус, очень нестоек, вне человеческого организма быстро погибает.

Восприимчивость человека к кори исключительно высока. Не каждому ребенку удается избежать этого заболевания. Болеют корью преимущественно дети в возрасте до 5 лет. Гораздо реже — до года. Однако и взрослые люди, не переболевшие корью, при контакте с больными могут заразиться. Наибольшая заболеваемость отмечается в холодное время года, когда дети большую часть дня проводят в помещении.

Вирус кори передается воздушно-капельным путем при разговоре, кашле, чихании. Для заражения достаточно мимолетной встречи с больным в автобусе, магазине, поликлинике. Через различные предметы (игрушки, книги, посуду) вирус не передается. Но через щели и вентиляционные каналы он может проникнуть в соседние помещения и вызвать болезнь. Перенесенное заболевание оставляет пожизненный иммунитет, т. к. в организме образуются антитела, защитные вещества, сохраняющиеся всю жизнь. Источником заражения является только больной человек. Особенно опасен он при появлении сыпи.

От момента заражения и до появления первых признаков заболевания проходит в среднем 7—8 дней. Затем повышается температура, появляется насморк, сухой кашель, покраснение глаз, слезоточивость. Такое состояние длится несколько дней. Именно тогда корь наиболее заразна и, если больных детей не изолируют и они продолжают играть на улице, посещают ясли, сады, школы, то распространяют вокруг себя коревой вирус. Он попадает на слизистые оболочки дыхательных путей здоровых детей и вызывает заражение. На четвертый — пятый день от начала заболевания появляется сыпь. Состояние резко ухудшается, температура повышается до 39 — 40 градусов. Усиливается мучительный навязчивый кашель. Ребенок отказывается от еды, его беспокоит жажда. Он лежит с закрытыми глазами из-за сильной светобоязни.

Вначале сыпь в виде отдельных розовых пятнышек появляется за ушами. В течение первого дня она распространяется на лицо, шею и верхнюю часть груди. На второй день сыпь покрывает туловище, на третий — конечности. Развитие сыпи продолжается обычно 3—4 дня. Потом сыпь постепенно бледнеет, и больной ребенок уже не опасен для окружающих. Самочувствие быстро улучшается, температура падает до нормы.

Примерно у одной трети всех заболевших корью детей возникают осложнения: воспаление легких, гортани, среднего уха, полости рта, кишечника. Самое частое осложнение — воспаление легких, самое тяжелое и грозное — воспаление головного мозга.

Перенесенное заболевание ослабляет защитные силы организма и способствует обострению заглохших хронических процессов (туберкулез, дизентерия и т. д.). Таким образом, корь представляет серьезную опасность для жизни детей, особенно маленьких и ослабленных.

Заболевшего ребенка изолируют от здоровых детей и помещают в светлое, хорошо проветриваемое помещение. Ему нужен свет и чистый воздух. Не оправдан обычай завешивать окна в комнате красной тканью. Родители ни в коем случае не должны приводить больных детей в поликлинику, где они могут заразить здоровых, необходимо вызвать врача на дом.

Неосложненная корь специального лечения не требует. Дезинфекция сводятся к тщательному проветриванию помещений. Всем детям в возрасте от 3 до 4 лет, которые не болели корью и не имели контакта с коревыми больными, в первые дни контакта вводится гамма-глобулин. Это препарат из крови, содержащей готовые антитела против кори. Если заболевание и возникает, то оно будет протекать в легкой форме. Иммунитет после такой прививки продолжается несколько недель. При новом контакте нужна новая прививка. Ребенок 21 день находится на карантине (если не болел корью) — в это время он не должен посещать школу, ясли, сад.

Более двухсот лет ученые искали вакцину для создания пожизненного иммунитета против кори. Она была найдена советскими учеными. Результаты успешные, дети, получившие прививки, не заражаются при общении с больными. В ближайшем будущем корь в нашей стране будет ликвидирована полностью.

Р. ХАРИНА,
санпросветработник районной СЭС.

О питьевой воде

Вода необходима организму человека, без нее он не может жить. Питьевая вода должна отвечать физиологическим потребностям человека и не содержать вредных веществ, болезнетворных бактерий. Она должна быть прозрачной, бесцветной, без запаха и привкуса, освежающей. Наиболее приятная температура от 8 до 15 градусов. Употребляя недоброкачественную воду, человек может заболеть брюшным тифом, дизентерией, глистными заболеваниями.

Сейчас наступает весна. В нашем поселке питьевая вода не соответствует санитарным нормам, поэтому перед употреблением ее необходимо кипятить.

Вода без очистки подается на временную хлораторную установку. Имеющиеся фильтры на водозаборе бездействуют. Емкость для контакта хлорной извести с водой отсутствует, хотя приобрести ее, и тем самым улучшить качество воды, в силах цеха пароводоснабжения НПУ «Мегионнефть». Выше и ниже водозабора расположены промышленные и хозяйственные организации — пристань, рыбозавод, причалы, базы орсов, АТК, контора технического снабжения.

В результате этого зона строгого режима совершенно отсутствует. Временные водоразборные колонки находятся в антисанитарном состоянии, контроля за ними службы ПВС нет. Халатно относится к предписаниям санэпидстанции начальник цеха ПВС т. Скалозуб.

В то время, как заболеваемость кишечными инфекциями растет, в мероприятиях по охране здоровья населения мало внимания уделяется обеспечению его доброкачественной водой и в необходимом количестве.

Е. ЮРТАЙКИНА,
пом. эпидемиолога районной санэпидстанции.

ПРОХОДЯ ПО УЛИЦАМ НАШЕГО ПОСЕЛКА

РАЦИОНАЛИЗАТОРЫ— АССЕНИЗАТОРЫ

Личная инициатива всегда встречала и встречает самую дружескую и восторженную поддержку. И поэтому, когда бригадир плотников СМУ-5 Василий Иванович Городажев решил несколько переконструировать еврийный двухэтажный дом, он нисколько не сомневался в правоте своего дела.

Рационализаторская мысль работала четко и планомерно, а па сему она недолго сдерживалась бюрократически-тормозящими мотивами. Особый стимул и толчок для претворения в жизнь идей сыграла субботняя стирка, организованная, правда, по инициативе его жены. Намаявшись — он без конца вытаскивая полные ведра отработанной жидкости — Василий Иванович приступил на другой день к упрощению рабочего цикла стирки.

Вооружившись буром и другим необходимым столярно-слесарным инструментом, он «прорубил окно в Европу», точнее, сделал отверстие, непосредственно соединяющее его квартиру с улицей. Испытания новшества превзошли самые скромные подсчеты и прогнозы. Вода по зимовой трубке мутным потоком хлынула на ноги неосторожных прохожих. Однако взывания к совести рационализатора не проникали через плотные шторы. Между тем, Василий Иванович подсчитывал эффективность и возможность широкого внедрения своего детища. Впрочем, новатор водоотливного производства зря беспокоился: его предложение было подхвачено широкими массами.

Решительно отказались от эксплуатации мусорных ящиков и прочих возможных приспособлений многие семьи: жильцы дома № 58 по улице Таежной, № 73 по улице Мусы Джалиля, которые, не имея, вероятно, возможности продырявить стену, воспользовались форточками. Возле домов катастрофически быстро образовались стихийные помойные ямы.

Но движение новаторов развивалось не только вширь, но и вглубь. Творчески переработав несколько неосторожную работу своего учителя, работник ВПЧ-5 Владимир Васильевич Головин решил прибегнуть к военной хитрости: поменьше рекламы, нужно до поры до времени сохранить плоды рук своих в тайне. А коли так, то отработанная жидкость по инициативе Владимира Васильевича была направлена в подпол, подальше от придирчивых глаз.

Не давайте будем материалистами: из ничего не получится ничто. Стало быть, и в работе Василия Ивановича Городажева и его учеников была достаточно подготовленная база. Какая? А вы внимательней поглядите, проходя по улицам поселка, что вам попадается на каждом шагу? Мусор, бутылки, разбитые ящики, трубы и доски, брошенные строителями, помойные ямы в явно неприспособленных для них местах.

Вот и подумайте, могли ли рацпредложения новаторов помойно-сливного производства быть допустимы, в Свердловске или Омске, городах, по чистоте и благоустройству стоящих в числе первых по стране? Конечно же, нет. Потому что там люди следят за чистотой города, потому что они любят его и ухаживают за ним.

Мы можем предъявить справедливые претензии и работникам ЖКН, санэпидстанции — можем. Ну, а если всем, сообща взяться за искоренение таких фокусов, за ушко да на солнышко, чтобы обсохли от своего помойного азарта комбинаторы водослива и иже с ними?.. А иначе, где гарантия, что это, так сказать, рационализаторское движение не примет другие, более уродливые, а летом и опасные для здоровья людей формы...

Еще в древнем Риме существовал водопровод, который, говорят, и сейчас на некоторых участках работает исправно. Это, конечно, чудо архитектурной и инженерной мысли, но как оценить нижневартовское «чудо»? Хочется, чтобы подобные эксперименты были как можно скорее пресечены...

В. КЛЮШКИН

Нам пишут

СКАЖИ, ЧТО ТЫ ЧИТАЕШЬ...

РАЗНЫЕ приходят к нам в районную библиотеку люди. Разные читают книги, журналы, газеты. Одних интересует военная тема, других — приключенческие книги, а некоторые берут, что попадется на глаза.

Библиотекарь и должен направить чтение человека так, чтобы он расширял свои познания, чтобы круг его интересов становился значительнее. Прочел читатель книгу. У него возникло желание поделиться мыслями о прочитанном, иногда даже и поспорить. Если он активно участвует в конференциях, на диспутах, литературных вечерах, у него появляется желание анализировать прочитанное.

Специально для агитаторов мы отвели стол «Чем живет сегодня наша страна», куда помещаем все новинки, есть и книжная горка «Тебе, агитатор!». Но очень редко приходят к нам агитаторы. Уж они то в первую очередь должны быть активными читателями!

Передо мной картотека с формулярами прошлого года. Всего у нас было 1 560 читателей. Среди них нет руководителей предприятий, очень мало секретарей парторганизаций, председателей профкомов. Они редко заглядывают в библиотеку. Не интересуются, что читают рабочие, служащие, как формируется их мировоззрение. А почему бы секретарю парторганизации, председателю профкома не подойти к своему работнику и не спросить: «Скажи, что ты читаешь?..».

Т. ТИХОНОВА,
заведующая райбиблиотекой.

ОБ УДОБСТВЕ ЗАБЫЛИ

Много надежд жители Мегиона возлагали на новую баню. Но — увы!.. Здесь всего 40 моечных мест. Комната ожидания не вмещает всех посетителей. Некоторые помещения можно реконструировать, чтобы создать элементарные удобства для людей.

А. НИКИФОРОВ,
электрик СУ-12

На приз «Золотой шайбы»



НОВОСИБИРСК. Закончился областной розыгрыш приза «Золотая шайба». В соревнованиях участвовало свыше 25 тысяч сельских и городских юных хоккеистов. Первое место завоевала дворовая команда «Юный сибиряк» (домоуправление № 3 Дзержинского района Новосибирска).

На снимке: момент финальной встречи команд «Юный сибиряк» и «Ласточка» (школа № 7 поселка Чик, Коченевского района). Победили новосибирцы со счетом 10:2

Фотохроника ТАСС.



◆◆◆

Камчатская область. В селе Паратунка построен уникальный открытый бассейн. В нем используется вода подземных горячих источников. Вулканическое тепло при любых морозах поддерживает температуру воды в пределах от плюс 36 до плюс 42 градусов. Оно же согревает трубы отопления в здании, в котором расположены раздевалки, душевые, буфет и комнаты отдыха.

Целительные ванны в бассейне могут принимать до трех тысяч человек в день. Паратунская вода благотворно действует на организм.

При минусовых температурах воздуха купающиеся получают прекрасную общую закалку.

На снимке: в паратунском купальном бассейне.

Фото Ю. Муравина. Фотохроника ТАСС

◆◆◆

Песни по душе

Со сцены Каргалинского Дома культуры звучит песня о доярке Галине Нагумановой. Слушатели хорошо знают эту передовую колхозницу из «Красного пахаря» и бурно аплодируют. Горячо принимаются также песни «Председатель», «Заветная верба», «Поклонение земле». Ведь в них поется о близких людях, красоте родного края.

— Анна Васильевна, «Русскую дивчину», «Три березы»! — просят из зала.

Сосед по ряду наклонился ко мне: «Не знакомы с Голиковой? Она не только поет. Слова и музыка тоже ее».

Позже я познакомился с этой женщиной — матерью троих детей, участницей Отечественной войны, награжденной боевыми медалями. А. В. Голикова долго проработала сельским продавцом, а недавно ее пригласили художественным руководителем станичного Дома культуры.

Листаю толстую тетрадь с песнями и нотами к ним, выписанными от руки. С этой тетрадью хозяйка никогда не расстается, носит ее в сумочке. Спрашиваю, с чего все началось?

— Да ведь я давно в самодеятельности, — отвечает Анна Васильевна. — Полола как-то кукурузу. Ну, работа известная: руки заняты, голова свободная. Нашло настроение — строка сама сложилась. А уж как мелодия напелась, то и другие слова потянула за собой. Сперва подружкам пропела. Понравилось. Потом и пошло: песня за песней...

С агитбригадой А. В. Голикова выступает в окрестных станицах, на фермах и полевых станах. Приглашают ее и в Грозный, где она пела в телестудии, на сцене республиканского театра. И всюду песни Анны Васильевны по душе людям.

Г. НАСОНОВ,
корр. ТАСС.

Школа искусств

После окончания Пермского хореографического училища Тамара Ермакова получила направление к себе на родину, в Коми-Пермяцкий национальный округ.

— А как же балет? — расстроилась девушка.

— Вот там и будете вести уроки хореографии.

— У нас в Кудымкаре?

Впрочем, она и раньше слышала, что в окружном центре коми-пермяков собираются организовать экспериментальную школу искусств с музыкальными, хореографическими и художественными классами. Но к этим слухам Тамара относилась скептически.

Однако школа искусств — первая в Российской Федерации — открылась именно в Кудымкаре. 100 мальчишек и девчонок пришли в ее классы. Вместе с Тамарой среди преподавателей оказались первый коми-пермяцкий композитор А. Клещин, художники местного драматического театра Т. Чистоева и В. Гуляев.

Каково же назначение школы искусств? Прежде всего, дать учащимся общее художественное образование, подготовить наиболее одаренных к поступлению в специальные учебные заведения. Но это не все. В Пермской области более тысячи сельских клубов и домов культуры. При каждом из них есть художественная самодеятельность. А руководят ею зачастую люди, не имеющие специального образования, особенно, если речь идет о кружках музыки, хореографии, изобразительного искусства. Выпускники школы искусств смогут стать квалифицированными руководителями любительских художественных коллективов.

Пока Тамаре Ермаковой и ее коллегам приходится нелегко: ведь школа-то экспериментальная, опыт приходится наживать самим. Впрочем, опыт придет со временем, был бы энтузиазм!

В. ПАШИН.

●●●

МОСКВА. Теплую жанровую сцену изобразил московский художник П. Н. Малышев в своей картине.

На фоне зимнего подмосковного пейзажа он показал В. И. Ленина и А. М. Горького во время беседы с крестьянскими детьми.

На снимке: художник П. Н. Малышев в своей мастерской.

Фото Э. Евзерихина. Фотохроника ТАСС

ФОТО-ИНФОР-МАЦИЯ





ЛЕНИНГРАД. Машиностроители Ижорского завода изготовили новый карьерный экскаватор с ковшом емкостью 3,2 кубометра. Он найдет применение на месторождениях нерудных ископаемых, на строительстве оросительных систем, дорог и электростанций. У экскаватора «длинные руки»: он может копать в радиусе 13,5 метра и поднимать груз на высоту около 10 метров. В отличие от собратьев (только электрических) новый экскаватор и дизельгенераторный. Это позволит использовать его в районах, где нет вблизи электроэнергии.

На снимке: новый экскаватор.

ТАСС сообщает...

НАУКА — ПРАКТИКЕ

Солнце и электричество

Многие способы обогрева теплиц проверили ученые Центрального института механизации и электрификации животноводства. Самым рентабельным делом оказалось использование воздушных электрокалориферов. Их применение ускоряет поступление урожая из теплиц примерно на полмесяца. При этом сбор овощей увеличивается в 1,2—1,4 раза. А рентабельность теплиц повышается на 20 процентов.

В своем поиске ученые пошли дальше. Они разработали и проверили в действии весеннюю пленочную теплицу (площадью 1 000 квадратных метров), которую также обогревало электричество. Создание такой теплицы обошлось в 2,5 раза дешевле обычной. Заинтересовались новинкой овощеводы. Проект новой теплицы отослан уже в 80 хозяйств южных областей страны.

НА КНИЖНОЙ ПОЛКЕ

Путь, указанный Лениным

«ВОТ ТОЛЬКО БЫ ОБЪЯВИТЬ ЕГО И ШИРОКО РАСПУБЛИКОВАТЬ И РАСПРОСТРАНИТЬ! ПУСКАЙ ПОПРОБУЮТ ТОГДА ВЗЯТЬ ЕГО НАЗАД! НЕТ, ШАЛИШЬ. НИКАКАЯ ВЛАСТЬ НЕ В СОСТОЯНИИ БЫЛА БЫ ОТНЯТЬ ЭТОТ ДЕКРЕТ У КРЕСТЬЯН И ВЕРНУТЬ ЗЕМЛИ ПОМЕЩИКАМ. ЭТО — ВЕЛИЧАЙШЕЕ ЗАВОЕВАНИЕ НАШЕЙ ОКТЯБРЬСКОЙ РЕВОЛЮЦИИ. АГРАРНАЯ РЕВОЛЮЦИЯ БУДЕТ СОВЕРШЕНА И ЗАКРЕПЛЕНА СЕГОДНЯ ЖЕ».

Эти слова В. И. Ленин произнес в октябре 1917 года незадолго до открытия второго съезда Советов. О том, как Владимир Ильич заботился о судьбах крестьян, переустройстве их жизни, рассказывается в книге «Ленин и крестьянство», написанной кандидатом исторических наук А. Д. Гончаровым и журналистом П. И. Луняковым.

В. И. Ленин доказал, что покончить с нуждой и отсталостью деревни, обеспечить крестьянам светлую жизнь можно лишь на путях социалистического обобществления индивидуальных мелкокрестьянских хозяйств. Дорогой к лучшему будущему для крестьян стал ленинский кооперативный план.

Книга «Ленин и крестьянство» выпущена в свет издательством политической литературы.

САДОВОДЫ ПРЕДЛАГАЮТ

Неизвестная моль-малютка

Неизвестный ранее вредитель — моль-малютка появился в яблоневых садах нашего северо-запада. Враг опасный. Как же бороться с ним? На этот вопрос ответили ученые Института защиты растений юго-западных районов СССР. Они изучили биологию вредителя, его «отношение» к химии. И вот — рекомендации. Гусеницы моли-малютки в стадии «мины» гибнут под влиянием метафоса или метилнитрофоса. Эффективна также перекопка приствольных кругов и опыление их дустом гексахлорана.

Предложенный садоводам «рецепт» проверен в производственных условиях и дал хорошие результаты.

ПРИРОДА И ЧЕЛОВЕК

За аистами — 30 000 000 птиц

Красивое поверье — аисты приносят счастье — «удостоверено» самой наукой. Аисты первыми из птиц подняли в небо кольца, на которых был выгравирован адрес датского учителя Л. Мортенсена. С его легкой руки и «счастливого» полета аистов начинается история кольцевания птиц. Это было без малого 70 лет назад. С той поры орнитологические «визитки» сюих стран получили примерно 30 миллионов обитателей воздушного океана.

Птицы разнесли их по всему свету. К орнитологам вернулось не больше трех процентов колец. Но и те, что оказались в их руках, позволили раскрыть многие загадки в жизни пернатых.

Сегодня людям уже известны основные трассы перелетов птиц, места их гнездовий и зимовок. Кольца помогли определить продолжительность «птичьего века». Выяснено, например, что скворцы живут до 12 лет, озерные чайки и кряквы вдвое больше, а чернозобые гагары до 27 лет. Мы теперь знаем, что наши птицы — вестники весны — зимуют не в зоне «географического» юга, а в странах Западной и Юго-Западной Европы.

Сейчас птицы в полете: они спешат на родину. И орнитологи просят всех любителей природы гостеприимно встретить пернатых друзей. А если кому-нибудь попадется опознавательное кольцо, его надо обязательно выслать в адрес Центра кольцевания: Москва, В-331, ул. Кравченко, 12. Заметим, что наша страна обменивается «орнитологическими новостями» с 50 государствами. У птиц еще много тайн.

Д. СМИРНОВ.

Редактор Г. БАБАНОВ

Орсу НПУ «Мегионнефть» срочно требуются на постоянную работу продавцы, экспедиторы, бухгалтер-ревизор.

Отдел кадров орса НПУ

НАШ АДРЕС: п. Нижневартовск, улица Пионерская, 6.

ТЕЛЕФОНЫ: редактора — 1-23; зам. редактора, зав. отделом промышленности и ответственного секретаря — 1-31; зав. отделом писем, культуры и быта — 1-22; типографии — 1-22 (два звонка).

Нижневартовская типография управления по печати Тюменского облисполкома. Заказ 942.

Пролетарии всех стран, соединяйтесь!

ЛЕНИНСКОЕ ЗНАМЯ

Орган Нижневартовского районного комитета КПСС и районного Совета депутатов трудящихся Тюменской области

№ 42 (2400) Год издания 27-й | СУББОТА, 6 апреля 1968 года | Цена 2 коп.



АЗЕРБАЙДЖАНСКАЯ ССР. Плавучая буровая установка «Хазар», которую доставили в Баку из Голландии в разобранном виде и теперь монтируют, «стала» на ноги (на снимке). «Хазар» занимает рабочее положение, подобное тому, в котором он будет находиться во время бурения скважин.

Четыре 94-метровые «ноги» установки доставлены в Баку разделенными на девять секций каждая. Для удобства их сборки в единое целое решено по мере наращивания секций углублять «ноги» в морское дно. Пока они ушли в грунт на пять метров.

Фотохроника ТАСС

Они строят дорогу

«ГДЕ ПУТИ ИХ ПРОЛОЖЕНЫ, ТАМ РОЖДАЕТСЯ НОВЬ...». ЭТИ СЛОВА МОЖНО ОТНЕСТИ К ЛЮДЯМ МНОГИХ ПРОФЕССИЙ. ВСЕ НОВО В МЕГИОНИИ. НОВЫЕ МЕСТОРОЖДЕНИЯ, НОВЫЕ ДОМА, НОВЫЕ ДОРОГИ. ЭТО НОВОЕ РОЖДАЕТСЯ БЛАГОДАРЯ ЧЕЛОВЕКУ. СТРЕМИТЕЛЬНЫЙ ТЕМП ЖИЗНИ МЕГИОНИИ ЕЖЕДНЕВНО ПРИНОСИТ НОВЫЕ ДОСТИЖЕНИЯ И ВМЕСТЕ С ТЕМ НОВЫЕ ПРОБЛЕМЫ.

Специальный корреспондент «Ленинского знамени»
Любовь Заворотчева:

В 1965 году проблема строительства дорог была едва ли не главной, но типичной для тюменского Севера. Как среди болот, при отсутствии какой-либо базы, в крайне сжатые сроки связать капитальными дорогами месторождения, обеспечить круглогодовую эксплуатацию автотранспорта? Эти и другие вопросы встали перед непосредственными исполнителями работ по строительству дорог — начальником строительного управления № 909 Юрием Григорьевичем Шереметьевым и начальником 95-ой автобазы Петром Емельяновичем Плигиным. Начальники... А штаты? А механизмы? Был план, который надо выполнять.

Минуло два года. Пережито много трудностей.

Как-то, совершенно случайно, я услышала разговор двух рабочих СУ-909.

— Выгнал, говоришь, Шереметьев?

— Так я ж с похмелья был.

— Это тебе, брат, Шереметьев, а не биржа труда!

Отвергнутые обвиняют начальника в несправедливости, кадровики уважают. Без дисциплины труда ни одно предприятие не встанет на ноги крепко. И если в прошлом году СУ-909 первым в районе выполнило юбилейные социалистические обязательства, то это был успех коллектива сплоченного, хорошо организованного.

Для того, чтобы строить дороги, нужен транспорт. Создавалась 95-ая автобаза. Ни гаечки, ни винтика не было на первых порах, одни новые самосвалы, которые вскоре из-за бездорожья начали выходить из строя.

В августе 1966 года после окончания Киевского автомобильно-дорожного института на должность главного инженера был назначен Леонид Семенович Сивак. Молодой специалист с энтузиазмом взялся за дело. Все — и рационализаторские предложения, и умелая расстановка кадров — было использовано для быстрейшего становления предприятия.

Как-то Сивак радостно сообщил:

— Посылку вчера получил.

— С фруктами?

— Да нет же, с запчастями.

Профилактика, рачительное отношение к машинам дало свои результаты. В автобазе на линейке готовности стоят машины, давно превысившие нормы безремонтного пробега. А это значит, что все дальше и дальше уходит дорога на Мегион, которую строят СУ-909 и автобаза № 95.

Сегодня последний пикет находится на тридцатом километре. По всей трассе не покидает ощущение, что вот только что здесь были люди. Рядом с дорогой проходит траншея с трубами будущего нефтепровода. Отсюда тоже люди ушли совсем недавно.

Вот на обочине валяется брошенная кем-то дырявая брезентовая рукавица... Может, шоферская, может — изолировщика. Какая разница? Люди делают одно общее дело — строят. Передо мной после поездки по трассе зрительно встают картины виденного. Не восторженные впечатления, а какая-то добрая зависть к людям, которые изо дня в день настойчиво прокладывают этот трудный путь. Рабочая ответственность. Здесь никого не надо убеждать и доказывать всю важность задания.

Лидируют на трассе рабочие 21-го карьера. Иван Васильевич Объедкин — экскаваторщик. Точные движения рук не позволяют ковшу задерживаться на месте. Шесть машин возят песок на расстояние три километра. (Здесь ведется отсыпка дороги, нолевой цикл закончен). За три минуты, что мы разговаривали с Иваном Васильевичем, скопились все самосвалы. Арифметика простая — каждый из них увозит по три кубометра, за три минуты — восемнадцать. Поэтому и кажется, что машины мелькают, как в мультфильме, а точный расчет расстановки по карьерам не позволяет допускать простоев. Время для приема визитеров не запланировано!

Говоря о технологии строительства, не надо представлять себе местность и насыпанный грунт, по которому ходит грейдер. Нет. В отдельных местах выторфовка достигла пяти метров глубины. Значит, настолько же надо будет и поднять дорогу после нулевого цикла. Миллионы кубометров грунта перевезут самосвалы. Только гравия за этот год будет вывезено сорок тысяч кубометров. Например, в том же 21-ом карьере взято в марте 34 тысячи кубометров грунта, весь он уложен на дорогу. Это тройной план. Объедкин — кандидат в члены КПСС, план перевыполняет постоянно, а его экскаватор работает вот уже два года без капитального ремонта.

— Безотказно — он и я, — сказал Иван Васильевич.

Высокий класс шоферского мастерства показывают Владимир Васильевич Светлаков, Александр Ильич Пузанов, Виктор Изерушевич Изерушев, Анатолий Игнатьевич Жуланов. Каждый старается не отстать. Будет план — будет и заработок.

На 71-ом пикете дело застопорилось. Ну бывает же и такое. Не все как по маслу. Карьер только начали разрабатывать, и поэтому возникли непредвиденные затруднения.

Виктор Цедов — взрывник. Аммонит по виду напоминает яичный порошок. Он ссыпается в пробуренные отверстия, они последовательно соединяются, и электрический ток определяет силу взрыва. Виктор готовил площадку для взрыва, торопился. Назавтра дело пойдет полным ходом: грунт будет легко поддаваться ковшу.

О людях хочется говорить много. Рассказать о них, о их делах. Все они заслуживают этого. Это и экскаваторщик Юрий Николаевич Прокофьев, выполняющий план на 200 с лишним процентов, и бульдозерист Петр Барбулат. И все те, кто ежедневно выезжает на трассу, кто называет себя просто и обыденно — дорожник. Специальность ли это? Скорее всего слово, объединяющее несколько профессий. Они прокладывают путь, путь в завтрашний 1969-й, когда по автостраде Нижневартовск—Мегион круглый год будут мчаться машины.

Нижневартовск—Мегион.

7 апреля—День геолога

БИОГРАФИЯ ЭКСПЕДИЦИИ

Да, именно так можно и нужно назвать эту статью. Она строго документальна, объективна. Но биография экспедиции — это жизнь, работа, поиск всего коллектива, каждого работника. В открытии новых месторождений, в 256 709 метрах проходки со времени основания экспедиции, в коренном преображении нашего края заключен труд разведчиков недр, работающих в сложнейших условиях Севера.

1961 ГОД

Нижневартовская партия Сургутской нефтеразведочной экспедиции ведет бурение на Мегионской структуре. С нетерпением и в районе, и в области ждут результатов работ. Март. Победа! Ударил первый в Нижневартовском районе фонтан нефти из скважины № 1. Это было начало «черного золота» Среднего Приобья. Бурение вела бригада старейшины тюменских разведчиков Г. И. Норкина, испытывала бригада Е. Ф. Литковского.

1962 ГОД

Февраль. Организована Мегионская нефтеразведочная экспедиция. Место прописки — Нижневартовский район, поселок Мегион, тайга. В течение года закончено бурение пяти скважин. Работы ведутся в основном на Мегионской площади. Пробурено за год 13 830 метров проходки скважин.

Собственными силами начато строительство жилья, конторы, столовой. Прибывают с разных концов страны люди. Жить трудно, но многие, несмотря ни на что, остаются.

1963 ГОД

Период становления коллектива и развертывания работ. Подготовка к переходу на новые структуры. Завершено бурение 14 скважин. Объем бурения — 31 701 метр. Коммерческая скорость проходки с 684 метров на станок в месяц увеличилась до 1 474 метров. Запевала в труде — коллектив Г. И. Норкина.

1964 ГОД

Этот год для коллектива был «урожайным». Открыты два новых нефтяных месторождения: Ватинское и Северо-Покурское. Проведена пробная эксплуатация пяти скважин Мегионской площади. Геологические результаты работ позволяют отнести Нижневартовский район к числу наиболее перспективных нефтеносных провинций Тюменской области.

Укомплектовываются опытными кадрами все звенья предприятия, прибывает новое оборудование, мощная вездеходная техника.

В течение года пробурено 35 736 метров проходки. Коммерческая скорость при бурении скважины № 25 на Мегионской площади составила 2 493 метра на станок в месяц. Это — один из лучших результатов по области.

В этом же году 125 работникам экспедиции присвоено звание ударников коммунистического труда.

1965 ГОД

Число открытых месторождений увеличилось вдвое: Самотлорское, Аганское, Нижневартовское. Передана в эксплуатацию Мегионская площадь. В течение года заканчивается бурение 20 скважин. Объем буровых работ составил 50 684 метра проходки скважин, коммерческая скорость бурения — 1 531 метр на станок в месяц.

По итогам работы за первый, второй и третий кварталы коллективу присуждено Красное знамя Государственного геологического комитета РСФСР и ЦК профсоюза нефтеразведчиков.

Лучшей буровой бригаде мастера С. Л. Малыгина присваивается звание коллектива коммунистического труда. Вместе с малыгинцами этого звания удостаиваются еще 149 работников экспедиции.

Крепнет и стабилизируется работа всего коллектива. Улучшается положение с жильем, значительно уменьшилась текучесть кадров. Формируется костяк опытных, проверенных в трудностях специалистов.

Ленинским дням посвящается

Недавно партийная организация нефтепромыслового управления «Мегионнефть» пополнилась новыми членами и кандидатами в члены КПСС. Коммунисты единогласно приняли в члены Ленинской партии начальника отдела проектно-сметной документации Галину Анатольевну Поткину и инженера по подготовке кадров Зинаиду Кирилловну Гулину. В кандидаты членов КПСС — оператора по добыче нефти Людмилу Михайловну Воробьеву, оператора нефтепромысла № 1 Александра Ивановича Суздальцева, электромонтера Федора Ивановича Петрова, нормировщицу энергоцеха Елену Витальевну Соломахину.

Прием в Коммунистическую партию и в кандидаты членов КПСС был посвящен Ленинским дням.

В. ВАНИН,
секретарь парторганизации НПУ «Мегионнефть».

ПОСЛЕДНИЕ ИЗВЕСТИЯ

Прага. Новый завод по сборке и испытанию автомобильных моторов вступает в строй в городе Яблонец-на-Нисе. Завод по оборудованию и автоматизации принадлежит к самым современным предприятиям в мире.

ХЕЛЬСИНКИ. На судоверфи в Турку состоялась передача Советскому Союзу нового сухогрузного судна «Новотроицк» водоизмещением в 12 500 тонн. Это уже шестое из восьми судов, которые будут построены здесь по заказу всесоюзного объединения «Судоимпорт» до 1970 года.

ТАСС.

Приглашение к номеру

✦ Геолог! Завтра твой праздник — 1 и 2 стр. ✦ Сообщения из разных стран — 3 стр. ✦ ЛЕНИНИАНА В НАШЕМ РАЙОНЕ — 1 СТР. ✦ ХОРОШИ ВЕЧЕРА НА ОБИ — 4 СТР. ✦ Короткие сообщения — 3 и 4 стр. ✦

Геолог! Завтра—твой праздник. Вся страна будет широко отмечать его, чествуя смелых и упорных. И мы сегодня расскажем о тебе и твоих друзьях. О нелегких судьбах и нелегком труде. О красоте обновленного тобою далекого северного края.

ДВА МАСТЕРА

ВСТРЕТИЛИСЬ они случайно, как это чаще всего и бывает в жизни. В бригаду к Григорию Ивановичу Норкину пришел невысокий, смуглолицый парень.

— Принимайте шефство! К вам меня направили.

Никакой буровой профессии у него не было, и Григорий Иванович, придирчиво осмотрев парня, оставил его верховым. Сначала как-то и незаметен был новичок в бригаде, но опытный мастер сразу почувствовал, выделил основное качество Фаата Хафизова, так звали парня, любовь к работе, уважение к ней. И еще — умение работать.

Это вскоре начали понимать и товарищи Фаата по вахте: все просто и быстро получалось у него. «Легкая у Фаата к нашему делу рука», — говорили рабочие. А мастер? Он, пожалуй, чаще всех делал парню замечания, придирчиво относился к каждой проделанной им операции, но только в крупном, значительном: понимал, что понуканиями и мелочными нравоучениями можно отбить у парня вкус к работе, заставить усомниться в собственных силах. В Фаате он чувствовал настоящего бурильщика, которому кроме знаний нужен еще и талант...

Когда Григорию Ивановичу сказали, что Хафизова, к тому времени уже помбура, собираются отправить на курсы в Сызрань, он утвердительно кивнул головой.

— Правильное дело... Есть в парне не только желание, а наша, рабочая хватка. Должен выйти из него бурильщик. Посылайте.

Такие слова от Норкина, а это многие знали, услышишь не часто. Характер у него такой, да и биография мастера начиналась с должности «буровой рабочий». Был он и верховым, и помбуром, и бурильщиком. До тонкостей изучил свое дело, а главное — научился понимать человека, направлять его...

В январе 1953 года новоиспеченный бурильщик Фаат Хафизов снова вернулся к друзьям.

— Доверяю тебе вахту, Фаат. Народ не ахти какой сработавшийся, вот ты и сделай настоящий коллектив. Чтоб, значит, каждый друг за друга, ну, и в работе, конечно, быть первыми. А совет будет нужен — приходи.

Не ладилось дело — запросто стучал Фаат в квартиру мастера. Знал, что гордость и стремление «сделать самому» — это хорошо, но когда на твоей ответственности еще товарищи, когда по твоей вине возможны простои или аварии — надо идти. Не успевали он и друг его Мурлавьянов переступать и порога, как с радостным смехом навстречу им выбегала трехлетняя Валюха, дочка Григория Ивановича.

— Папа, папа, орреляки пришли...

Выходил и сам мастер.

— Раздевайтесь, ребята. Сначала к столу, а потом о деле... Давайте по-простому...

Уже поздно вечером уходили друзья.

— Хороший он человек, мастер наш!

— Да, есть чему у него поучиться!

И сам мастер был доволен своими «орреляками». Говорили все чаще и чаще о тюменщине, о далеком, неведомом Севере. И кадры хорошие нужны туда. Одними из первых приехали тогда Норкин и Хафизов. Трудности? Они были на каждом шагу, каждый день. О них старались не думать, не заменять, и все-таки они были. Помогала крепкая, мужская дружба.

31 МАРТА 1961 года бригада Григория Ивановича впервые на территории нашего района со скважины № 1 на Мегионской площади получила фонтан нефти. Радости не было границ. Тем более, что это была первая нефть Сибири, которую получили они. Вслед за этой скважиной начали разбуривать еще одну точку, другую — нефть! Работы было невпроворот, уставали буровики и, когда мастера заменял Хафизов, Григорий Иванович знал — все будет в порядке.

Только один раз за 15 лет совместной работы Норкин остался недоволен Хафизовым, мало того, заставил всю вахту исправлять поломку... В тот день мороз был под 50 градусов. Возьмешься за металл голой рукой — и остаются на нем обрывки кожи. Работа шла споро. Но... Не доглядели буровики за водоотводом, а его уже



Г. И. Норкин.



Ф. З. Хафизов.

прихватил мороз. Что делать?

Не успели еще как следует все взвесить, обмозговать, как с другой вахтой приехал мастер. Сразу понял — неладное у ребят. А когда узнал в чем дело, то перед всеми высказал Фаату:

— Твоя оплошность, бурильщик. И ваша тоже, — показал на остальных.— Вахта не должна простаивать. Вы виноваты— вы и исправляйте. А они будут заниматься своим делом...

Так оно и было сделано. А через три года после этого случая, опять же с согласия Григория Ивановича, Фаату Закиевичу Хафизову дали свою бригаду.

«Орреляк» стал орлом. Да и не только он один. Многие прошли через мои руки,— говорит сейчас Григорий Иванович. — Выдвигаю их, а самому, ох, как трудно найти замену. До конца ведь поймешь, прочитаешь человека... Но и им пора уже самим летать.

КАК и раньше, работают сейчас два мастера рядом друг с другом. И не пропали даром те учения, что Норкин передавал Фаату. На пятки наступает молодой бригадир. Но не только своим, но и победам ученика радуется Григорий Иванович. Ведь это — его рабочий сын.

В. ВИКТОРОВ.

СЕГОДНЯШНИЕ УСПЕХИ— ЗАЛОГ БУДУЩИХ ПОБЕД

Больших успехов в канун своего праздника добился коллектив Мегионской нефтеразведочной экспедиции. Три буровые бригады, работающие в труднейших условиях, сумели дать сверх плана 846 метров проходки, повысить коммерческую скорость бурения до 1 820 метров на станок в месяц при задании 1 654 метра.

Особенно хорошо потрудилась бригада бурового мастер Ф. Хафизова, пробурившая 6 127 метров при плане 4 142 метра. Почти в полтора раза увеличена ими и скорость проходки, а производительное время составило 92,4 процента.

Не отстает от них и коллектив старожила экспедиции — бурового мастера Г. Норкина. Квартальный план его бригада завершила на 124 процента, пробурив 5 267 метров скважин. Производительное время — 92 процента.

Пожалуй, самые низкие показатели работы у бригады С. Малыгина. Однако это не значит, что коллектив — отстающий. Необходимо учесть, что малыгинцы на новой Былинской площади вели работы на глубинной скважине, где сам процесс бурения более трудоемок и ответственен. И все-таки квартальный план по проходке они перевыполнили, пробурив 3 352 метра скважин.

Сейчас перед разведчиками недр стоит нелегкая задача — с высоким качеством и по графику вести работы в период весенней распутицы.

В. СЕМЕНОВ,
старший инженер ПТО Мегионской нефтеразведочной экспедиции.

ТАТАРСКАЯ АССР. Ежедневно Миннибаевский газобензиновый завод имени Ленинского комсомола отправляет на предприятия химии тысячи тонн ценного сырья.

На снимке: наливная эстакада завода. Отсюда цистерны начинают свой путь во все концы страны.

Фото Б. Мясникова.

Фотохроника ТАСС.



БИОГРАФИЯ ЭКСПЕДИЦИИ

1966 ГОД

Получена нефть на новой Белозерной площади. Объем буровых работ самый высокий против предыдущих лет — 53 839 метров. Бригада бурового мастера А. И. Курбатова на Ватинской площади при разбуривании 147 скважины добилась рекордной по экспедиции скорости проходки — 2 809 метров на станок в месяц. Этой же бригадой впервые перекрыт рубеж — 20 тысяч метров. За год пробурено 20 057 метров скважин.

По итогам работы за третий квартал присуждено Красное знамя Министерства геологии СССР и ЦК профсоюза нефтеразведчиков. За большие успехи 18 рабочих и инженерно-технических работников награждены орденами и медалями. Среди них начальник экспедиции В. А. Абазаров, буровые мастера Г. И. Норкин и С. Л. Малыгин, бурильщик Ф. З. Хафизов, геолог А. Б. Кемиров.

Мегионская нефтеразведочная экспедиция выходит в число лучших предприятий нефтеразведчиков Тюменской области.

1967 ГОД

Впервые в районе обнаружены запасы природного газа. Это — Варьеганское месторождение. Бурила и испытывала скважину бригада Г. И. Норкина.

Подтверждено предположение о слиянии Белоозерного и Самотлорского месторождений в единое.

В течение года пробурено 27 скважин, объем буровых работ составил 56 173 метра проходки, скорость — 1 631 метр на станок в месяц. При разбуривании скважины № 11 глубиной 2 281 метр на Самотлорской площади бригада Г. И. Норкина поставила новый рекорд проходки: скорость бурения 3 061 метр на станок в месяц. В этом же году бригада С. Л. Малыгина пробурила 20 102 метра скважин.

По итогам работы первого квартала коллективу присуждено Красное знамя Совета Министров СССР и ВЦСПС. В канун юбилея Великого Октября тресту «Обьнефтегазразведка», в который входит Мегионская экспедиция, было вручено на вечное хранение Красное знамя ЦК КПСС, Верховного Совета СССР, Совета Министров СССР и ВЦСПС.

Работники экспедиции борются за звание коллектива коммунистического труда.

1968 ГОД

Продолжается доразведка Ватинского и Северо-Покурского месторождений. Ведутся или подготавливаются работы на Самотлорской, Белоозерной, Аганской, Варьеганской и Былинской площадях.

15 февраля на счету бригады Г. И. Норкина 100 000 тысяч метров проходки скважин. Юбилей для всей экспедиции.

С перевыполнением завершен план первого квартала. Коллективу предстоят большие задачи в этом году. Но показатели в работе будут значительно улучшены.

БИОГРАФИЯ ЭКСПЕДИЦИИ

ПОМОЩНИКИ

ПРИ ПОДГОТОВКЕ КОНДУКТОРА И ЭКСПЛУАТАЦИОННОЙ КОЛОННЫ ДЛЯ СКВАЖИНЫ НЕЛЬЗЯ ОБОЙТИСЬ БЕЗ ЦЕХА КРЕПЛЕНИЯ.

Три года назад контора бурения начала бурить первые скважины. Цех крепления в ту пору был представлен единственным заливочным агрегатом, работал на котором Александр Петрович Исаев. Число объектов бурения увеличивалось, но скважины крепились без задержек.

С каждым годом цех разрастался, создавалась его база. Государство выделяло все больше машин. Потребовались люди для их обслуживания. Одним из первых в Мегионию приехал Рашид Кудояров, машинист-водитель пятого разряда. Коллектив тампонажников постепенно формировался.

Благодаря трудолюбию и тяге к знаниям, повысил свою квалификацию Кудояров, сдав экзамен на шестой разряд. Смежную профессию приобрел машинист ППУ-3 Н. В. Палагаев. Н. Курганов имел специальность шофера, сейчас это опытный моторист-водитель шестого разряда цементировочного агрегата. П. А. Кузнецов, закончив курсы по эксплуатации пароподогревной установки, зарекомендовал себя хорошим товарищем и трудолюбивым работником. Нынче он высококвалифицированный машинист цементировочного агрегата, имеющий смежную профессию.

Несмотря на сравнительно малый стаж, молодой коллектив цеха дружен и слажен. В любое время суток, в мороз и бездорожье тампонажники всегда на своем посту. Качественность и быстрота крепления — вот основные показатели их работы. Руководит цехом коммунист А. В. Волкодаев. Он сумел наладить и трудовую и производственную дисциплину, привил людям заботливое отношение к машинам.

И. НАЗАРЕНКО,
дизелист.

Многочисленные организации, друзья и знакомые горячо поздравляют геологов с праздником. «Ленинское знамя» присоединяется к ним.

ЗДЕСЬ ПРОЙДЕТ ЛЭП

В феврале-марте изыскательная гидрологическая партия Свердловского научно-исследовательского института провела комплекс работ на площадке будущей Ватинской подстанции высоковольтной ЛЭП, к западу от Мегиона.

Задача изыскателей — определить наиболее удобные места переходных опор, изучить местность.

Возглавлял партию Николай Прокопьевич Вшивцев. Для Петра Илларионовича Ветошкина и техника-топографа Рифа Закирова это не первая встреча с приобским краем. В прошлом году они изучали бассейн Ваха, где проходит трасса высоковольтной ЛЭП.

Сейчас материалы, собранные гидрологами, обрабатываются в институте и в ближайшее время будут переданы проектировщикам.

Г. РУСАКОВ,
гидролог.

На службе человека — химия

Не быть комарам в Нижневартовске!



В комплексе мероприятий по борьбе с гнусом существенное значение имеют приемы уничтожения насекомых в личинках. Авиахимическая обработка с успехом применяется в окрестностях Нижневартовска уже три года и дала положительные результаты.

С 21 марта было начато авиаопыление. Закончено оно раньше намеченного срока на семь дней. Слаженно работали все звенья бригады.

Авиахимическое опыление проводилось самолетом АН-2, под руководством командира звена В. А. Попова. Правильную и четкую сигнализацию осуществляли опытные сигнальщики В. Перемитин и Х. Исангильдин.

Обработка территории проведена лабораторией по борьбе с гнусом ЦНИПРа в радиусе 8 километров.

В июне-июле, во время массового лёта кровососущих двухкрылых насекомых, будет проводиться авиаопрыскивание и уничтожение их с помощью инсектицидных туманов, образуемых генератором.

Можно надеяться, что в это лето нас не будут беспокоить эти надоедливые насекомые.

И. РАССОМАХИН,
старший инженер лаборатории по борьбе с гнусом ЦНИПРа.

На снимке: самолет в полете.
Фото В. ГОРНАКОВА.



Николай Григорьевич Петухов — ветеран-строитель. За успехи в выполнении заданий семилетнего плана он награжден орденом Трудового Красного Знамени.

Бригада, которой руководит Н. Г. Петухов, сейчас сооружает Ачинский глиноземный завод (Красноярский край). Коллектив взял на себя повышенное обязательство — завершить пятилетку к 100-летию со дня рождения В. И. Ленина.

Фото Ю. Бармина.
Фотохроника ТАСС.

НАШ ОФИЦИАЛЬНЫЙ ОТДЕЛ

В поселковом Совете

Сессия Нижневартовского поселкового Совета депутатов трудящихся отметила, что санитарное состояние и профилактическая работа в поселке несколько улучшились, в особенности на территории ЖКК НПУ. В связи с этим повысилась и активность жителей этих микрорайонов по соблюдению чистоты.

Наряду с некоторыми положительными мероприятиями имеется много недостатков по очистке территории у ЖКО СУ-13. В частности, не вывезены бытовые отходы. Заместитель управляющего трестом «Мегионгазстрой» по быту А. С. Протченко и заместитель начальника СУ-13 И. И. Брыль не принимают должных мер по наведению санитарного порядка.

Совершенно не занимаются вопросами профилактики и санитарного состояния участковые уполномоченные милиции. В ЖКО СУ-13 до сих пор не избраны домовые и уличные комитеты.

Исполком поселкового Совета обязал начальника ЖКК НПУ тов. Шадьяна и начальника ЖКО СУ-13 тов. Латынцева совместно с депутатами общественностью организовать месячник по очистке территории от зимних накоплений путем субботников и воскресников с привлечением имеющейся техники (бульдозеров, самосвалов). Исполком обратил внимание ответственных работников по быту А. С. Протченко, И. И. Брыля, А. А. Шиманаева на неудовлетворительную работу по санитарному благоустройству на территории. Предложил им оказывать практическую помощь ЖКО в обеспечении специализированным транспортом для уборки бытовых отходов.

В решении сессии было записано:

обязать начальника ЖКО СУ-13 А. Ф. Латынцева в трехдневный срок навести порядок в нумерации домов и наименовании улиц, избрать домовые и уличные комитеты.

Исполкому поссовета взять под повседневный контроль выполнение решений райисполкома от 25 марта 1968 года. Просить исполнительный комитет райсовета обязать начальника отдела милиции тов. Черепанова выделять 2 раза в неделю участкового уполномоченного для наведения санитарного порядка в поселке.

Сессия поселкового Совета отметила, что перевод на пятидневную рабочую неделю положительно сказался на организации производства НПУ «Мегионнефть». Однако досуг рабочих и служащих организован неудовлетворительно. Мероприятия, намеченные руководством НПУ «Мегионнефть», не выполняются. До сих пор отсутствуют парки и сады отдыха, не построены места для игр детей, стадион, лодочная станция, летний кинотеатр, нет спортивного инвентаря в общежитиях. Культурно-массовая работа поставлена плохо. Кружки художественной самодеятельности работают не систематически и малочисленны. В клубе в основном проводятся танцы. Заместитель начальника по быту НПУ «Мегионнефть» тов. Майданов организацией досуга рабочих и служащих не занимается.

В связи с этим принято решение:

обязать заместителя начальника НПУ по быту тов. Майданова улучшить постановку культурно-массовой работы, организацию быта и отдыха трудящихся. Обратить внимание руководителей предприятий, перешедших на пятидневную рабочую неделю, на организацию отдыха трудящихся.

ИЗ РАЗНЫХ СТРАН

Выступление Джонсона

ВАШИНГТОН. Президент Соединенных Штатов Джонсон, выступая по радио и телевидению, сказал, что отдал приказ американским самолетам и военным кораблям «не совершать больше налетов на Северный Вьетнам, за исключением района к северу от демилитаризованной зоны».

Президент США не сообщил, на какой срок сокращаются масштабы налетов.

Как и предыдущие «мирные шаги» Вашингтона, решение Джонсона о сокращении бомбардировок сопровождается заявлениями о новых мерах по эскалации агрессии.

Джонсон объявил, что он не намерен выставлять свою кандидатуру на пост президента в 1968 году.

Выступление Джонсона — новое свидетельство полного провала американской политики во Вьетнаме. Что касается его отказа от выдвижения своей кандидатуры, то не исключено, что это всего лишь предвыборный маневр.

ТАСС.

ВИЗИТ ДРУЖБЫ

МАДРАС. Отряд советских кораблей, прибывших с дружеским визитом в Индию, взял курс из Мадраса в Бомбей. Три дня в Мадрасе были заполнены волнующими встречами наших моряков с населением города. Полезные встречи и беседы с руководящими деятелями штата Мадрас и высшими офицерами военного округа имел командующий Краснознаменным Тихоокеанским флотом адмирал Н. Н. Амелько.

ВЬЕТНАМ СРАЖАЕТСЯ И ТРУДИТСЯ

Ханой. На состоявшемся заседании постоянного Комитета Национального собрания Демократической Республики Вьетнам был утвержден государственный план на 1968 год.

В опубликованном сообщении постоянного Комитета Национального собрания отмечается, что за прошедшие три года, несмотря на непрекращающиеся агрессивные действия американских империалистов в отношении Демократической Республики Вьетнам, вьетнамский народ успешно выполнял государственные планы. Экономический и военный потенциал Северного Вьетнама продолжает расти и крепнуть.

Постоянный Комитет Национального собрания, говорится в сообщении, выразил горячую благодарность братским социалистическим странам за их искреннюю поддержку и помощь.

Постоянный Комитет Национального собрания призвал народ ДРВ еще шире развернуть патриотическое соревнование, бороться против агрессии США, вносить самый активный вклад в дело освобождения юга, в достижение мирного объединения страны и выполнение заданий государственного плана 1968 года.

ТАСС.



Близ Мурманска на мысе Притыка в Кольском заливе в строительном доке закончено сооружение здания опытной приливной электростанции (ПЭС). Оно представляет собой прочный и легкий железобетонный блок, имеющий стенки толщиной в 15 сантиметров.

Летом 1968 года морские буксиры доставят корпус ПЭС на расстояние 60 миль в губу. Кислую, где он будет навечно погружен на подготовленное подводное основание. Это позволит на практике испытать новую конструкцию здания ПЭС и даст возможность изучить проблему эффективного использования приливной энергии моря.

На снимке: так выглядит главное сооружение Кислогубской приливной электростанции — наплавной блок.

Фото С. Майстермана.
Фотохроника ТАСС.

Итоги конкурса

Подведя итоги конкурса 1967 года по сбору дикорастущих ягод и грибов, правление облрыболовпотребсоюза отметило, что многие сборщики и приемщики добросовестно отнеслись к заготовкам и выполнили условия конкурса.

Сборщица ягод Сабунского ПОХа Нижневартовского коопзверопромхоза Анастасия Семеновна Сигильетова получила вторую премию — 50 рублей, Дарья Константиновна Чумина, Зоя Васильевна Чумина и Дарья Петровна Сигильетова — третьи премии. Лукерья Федоровна Сигильетова перекрыла норму сдачи кедрового ореха. Ей присуждена вторая премия.

Приближается весенний сбор ягод.

Товарищи! Принимайте активное участие в конкурсе. Приемка ягод производится во всех отделениях и участках коопзверопромхоза.

А. ЕВОЙЖА,
технолог коопзверопромхоза.



ГОРНО-АЛТАЙСКАЯ АВТОНОМНАЯ ОБЛАСТЬ. В новой трехэтажной школе высокогорного села Онгудай обучается 640 человек. В ней есть физический и химический кабинеты, спортивный зал.

Школа имеет большое значение не только для онгудайцев. Дети из неольших окрестных высокогорных сел, где нет средних школ, могут продолжать свое образование в Онгудае.

На снимке: здание школы. Урок химии в девятом классе ведет преподаватель А. П. Щербаков. Практические задания выполняют ученики Лиза Белешева и Андрей Емекеев.

Фото Б. Логинова. Фотохроника ТАСС.

ХОРОШИ ВЕЧЕРА НА ОБИ

СУББОТНЯЯ СТРАНИЦА



ТЮМЕНСКАЯ ОБЛАСТЬ. 17 тысяч оленей содержится в передовом совхозе «Саранпаульский» Ханты-Мансийского национального округа.

Александра Кустышева (на снимке) — «оленний доктор». Эта девушка окончила Салехардский зооветтехникум и вот уже несколько лет работает в своем родном совхозе «Саранпаульскнй». За сотни километров уезжает Саша лечить оленей, делать прививки.

Фото И. Сапожкова. Фотохроника ТАСС

ЕВГЕНИЙ ГИНС

МОЯ ЗЕМЛЯ

* * *

И вся,
знакомая на ощупь,
где в сонной речке облана,
где тополя ушли на площадь,
зарозовевшие слегка.
Крутые тропы узких улиц
и смех рыбачен по ночам.
Здесь я любим и здесь волнуюсь,
и, черт возьми, по пустякам!
Я оставлял все не однажды,
но сотней чувств всегда томим
я, обуянный светлой жаждой —
вновь припадал к ручьям твоим.
И не бросал копейки в волны,
но возвращаюсь вновь и вновь...
Вы назовете это долгом,
а я зову его —
любовь!

* * *

Не солгу —
видал я и красивей,
и нежней, и ласковей
встречал.
А сегодня тоненький
осинник
вывел на затерянный
причал.
И теперь куда бы ни
спешил я,
где бы путь мой нынче
ни пролег —
всюду светит теплая
смешинка,
только мне известный
маячок!

* * *

Сверкали,
ослепляя, купола.
Колокола гудели басовито.
Им ведомо, что в сущности
мала
земля,
А с нею — горе и обиды.
Но прадеды мириться
не могли
и не хотели утешаться в горе.
Соль океанов,
праздники земли —
предпочитая тягостной неволе!
Рубили камень,
серый, как зола.
Пахали
и свергали,
и свергали...
Земля, конечно, в сущности
мала,
но как велики
все ее печали!

* * *

Пироги, пироги!
С яблоками, с грушами!
Целый день у реки
ветер песни слушает.
Сучья мокрые качает
в такт,
в такт,
в такт.
Все в поселке примечает:
так,
так,
так!
В новом доме новоселье.
Раскатись, аккордеон!
Входят семьи, входят семьи
в расписной дубовый дом.
Тополя, тополя!
Раскраснелись листья.
То не алая заря
в золоченых брызгах.
То румянцем схвачены
девушки горячие.
Стук,
стук,
стук,
стук!
Шире круг,
шире круг!
Пироги душистые —
ешьте, гости близкие!
Ну, а кто издалека —
не прогневайтесь пока:
вам пекутся пироги
в три обхвата, в две руки!
Смех,
смех,
смех,
смех!
Серебристый, точно снег.
Пахнет грушами поселок
и целуются —
у всех!

* * *

Тот Новый год
запомнил надолго —
шептали бабки:
— Не к добру...
Мы обходили строго надолбы,
чтобы поспеть в детдом к утру.
Всю ночь плутая за селением
(в горах не шуточка метель!),
мы проклинали в общем ели
и, в частности, и нашу ель.
Совсем недетскими словами
мы крыли всех и вся окрест.
И в кровь избитыми руками
тащили елку, словно крест!
И вот она стоит в нарядах,
в неотразимости своей,
и всем подарки, как награды,
вручает сам старик Евсей.
То были щедрые награды,
то — дань годов сороковых:
по пять картофелин на брата,
в мундирах,
с солью — на двоих...

* * *

Страшней, чем боль —
пустая небыль.
Я помню дни наперечет,
когда,
взрываясь,
гибло небо,
и ветер злобствовал,
как черт!
О судьбы, в зависти нелепой
перешагнувшие года!
ведь это вы давали хлеба
и возводили города.
Над пепелищами в молчаньи
грубили руки, как в огне.
Чтоб ныне стать воспоминаньем
и оправданьем седине!

КУЗНЕЦ

Он брал ее
калеными
щипцами.
Он опускал ее
в бадью
ко дну.
Он называл ее
сердечными
словами,
Которыми —
не одарял
жену.
Потом поковка,
отлившая
синью,
Сверкала, как
очищенная
жесть...
И даже солнце,
что сюда
светило,
Казалось, было
выковано
здесь!

АЛЕКСАНДР СКВОРЦОВ

весенняя песня речников

...Дизеля давно уже проверены.
Над рекой вовсю звенит апрель.
Издали доносятся уверенней
Крики белокрылых лебедей.
Солнце, солнце, чтобы мы, как
лебеди,
Не скучали часто о волнах,
Расколи обские льдины вдребезги
И зажги огни на бакенах.
За тобой следим мы очень
пристально,
Потому что где-то нас в порту
Или на обской далекой пристани
Девушки невстреченные ждут.
И еще тебя мы просим, красное,
С плавкой льда скорее поспеши.
Ежечасно ждем мы навигации,
Чтобы поработать от души.

ВАСИЛИЙ ЖЕЛЕЗНОВ

Сибирь

Сибирь, Сибирь! Сибирь моя,
Была ты неприступная,
Теперь в таежные края
Дорога всем попутная.
А Обь течет — шумит всегда.
Не может успокоиться.
Растут поселки, города
Заводы, стройки множатся.
Фонтаны нефти бьют рекой,
Богатства умножаются.
Идем Сибирью мы с тобой.
Тайга нам улыбается.

СПАСИБО ШЕФАМ

С нетерпением ждут учащиеся свой традиционный праздник «За честь школы», который состоится в воскресенье 7 апреля. Не забыли о нем и наши шефы — строители треста «Мегионгазстрой». Желая порадовать ребят, они преподнесли им телевизор. Все учащиеся и учительский коллектив школы сердечно благодарят отзывчивых шефов.

М. ПИТЕР,
директор школы № 1.

КОРОТКОЕ СООБЩЕНИЕ

ВЫЕЗДНОЕ ОБСЛУЖИВАНИЕ

Если жители отдаленных поселков захотят в эти весенние дни сделать красивую прическу, это будет не так уж трудно. Парикмахеры, часовые мастера, швеи и другие специалисты выезжают в близлежащие населенные пункты. Недавно бригада бытовиков из райцентра побывала в Зайцевой Речке, из Ларьяка — в Ваховске.

Г. КУЛИКОВА.

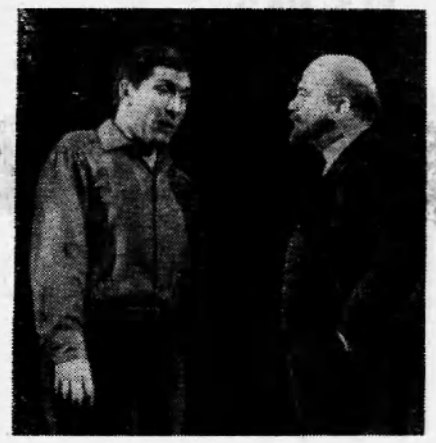

Центральная студия киноактера «Мосфильм» поставила спектакль по сценарию Ю. Нагибина «Директор». В нем рассказывается о зарождении по указанию В. И. Ленина советского автомобилестроения.

На снимке: сцена из спектакля. В роли В. И. Ленина артист Д. А. Масанов, в роли бывшего балтийского матроса, первого красного директора первого советского автозавода Алексея Зворыкина — артист О. Е. Мокшанцев.

★

В нынешнем охотничьем сезоне в Хабаровском крае «мягкое золото» добывали свыше 2 000 следопытов. С богатыми трофеями вернулись из тайги промысловики Нанайского района Алексей Суландзюга (на снимке слева) и Виктор Бельды. Первый добыл 15, а второй — 16 соболей. На их счету много и другой пушнины. Каждый выполнил почти два сезонных задания.



Фото Г. Хренова. Фотохроника ТАСС.

Редактор Г. ВАВАНОВ.

Орсу НПУ «Мегионнефть» срочно требуются на постоянную работу продавцы, экспедиторы, бухгалтер-ревизор.

Отдел кадров орса НПУ

НАШ АДРЕС: п. Нижневартовск, улица Пионерская, 6.

ТЕЛЕФОНЫ: редактора — 1-23; зам. редактора, зав. отделом промышленности и ответственного секретаря — 1-31; зав. отделом писем, культуры и быта — 1-22; типографии — 1-22 (два звонка).

ХОРОШИ ВЕЧЕРА НА ОБИ

СУББОТНЯЯ СТРАНИЦА

Нижневартовская типография управления по печати Тюменского облисполкома. Заказ 143

Третий год пятилетки

Он знаменуется небывалым размахом, высоким трудовым подъемом на всех участках. В нашем районе, как и во всей стране, также ширится сейчас предмайское соревнование. Оно особенно примечательно тем, что район выходит на дорогу большой нефти—к Усть-Балыку. От него на 6500 км пойдет нефть на Дальний Восток.



Григорий Иванович Калашников работает в 95-й автобазе второй год. Залатать ли камеру от колеса, вырезать ли сальник к ступице, сделать переборку радиатора—за всем этим идут к дяде Грише.

Медницкие работы требуют внимательных глаз. И тут Калашников всегда придет на помощь — запаять радиатор, например. Его руками сделан станок для этих целей. Кроме того, Григорий Иванович сам оборудовал помещение для вулканизации резины и соорудил термошкаф для паяльных и лудильных работ.

И годы пенсионные, а нет покоя рабочим рукам...

Зарисовку нашего корреспондента о Г. И. Калашникове вы прочитаете в следующем номере.

Приглашение

✦ Коллектив нефтепромысла № 1 — нефтяникам «Тюменьнефтегаз» — 1 стр. ✦50 ЛЕТ ВОЕННЫМ КОМИССАРИАТАМ — 2 стр. ✦ПАРТИЙНАЯ ХРОНИКА, ИНФОРМАЦИИ С МЕСТ — 2 и 3 СТР. ✦ Фотоинформация, рассказ М. Юхмы — 4 стр. ✦

к номеру

Пролетарии всех стран, соединяйтесь!

ЛЕНИНСКОЕ ЗНАМЯ

Орган Нижневартовского районного комитета КПСС и районного Совета депутатов трудящихся Тюменской области

№ 43 (2401) Год издания 27-й | ВТОРНИК, 9 апреля 1968 года | Цена 2 коп.

ОБРАЩЕНИЕ

коллектива нефтепромысла № 1 НПУ «Мегионнефть» ко всем работникам объединения «Тюменьнефтегаз»

МЫ, КОЛЛЕКТИВ НЕФТЕПРОМЫСЛА № 1 НПУ «МЕГИОННЕФТЬ», ОБСУДИВ ИНИЦИАТИВУ НЕФТЯНИКОВ ТАТАРИИ, АКТИВНО ВКЛЮЧАЕМСЯ ВО ВСЕСОЮЗНОЕ СОЦИАЛИСТИЧЕСКОЕ СОРЕВНОВАНИЕ ЗА БЫСТРЕЙШЕЕ ДОСТИЖЕНИЕ В 1968 ГОДУ 300-МИЛЛИОННОЙ ТОННЫ НЕФТИ.

ВСТАВ НА ПОЧЕТНУЮ ВАХТУ ПО ДОСРОЧНОМУ ВЫПОЛНЕНИЮ ПЯТИЛЕТНЕГО ПЛАНА И ГОТОВЯСЬ ДОСТОЙНО ВСТРЕТИТЬ ЗНАМЕНАТЕЛЬНУЮ ДАТУ В ИСТОРИИ ЧЕЛОВЕЧЕСТВА—100-ЛЕТИЕ СО ДНЯ РОЖДЕНИЯ В. И. ЛЕНИНА, НАШ КОЛЛЕКТИВ, МОБИЛИЗУЯ ИМЕЮЩИЕСЯ РЕЗЕРВЫ ПРОИЗВОДСТВА И ПЕРЕСМОТРЕВ СВОИ ВОЗМОЖНОСТИ, БЕРЕТ НА СЕБЯ СЛЕДУЮЩИЕ СОЦИАЛИСТИЧЕСКИЕ ОБЯЗАТЕЛЬСТВА:

1. ДОБЫТЬ СВЕРХ ПЛАНА 35 ТЫСЯЧ ТОНН НЕФТИ;

2. ПОВЫСИТЬ ПРОИЗВОДИТЕЛЬНОСТЬ ТРУДА НА 4 ПРОЦЕНТА;

3. СНИЗИТЬ СЕБЕСТОИМОСТЬ ТОННЫ НЕФТИ НА 0,5 ПРОЦЕНТА;

4. ВОВЛЕЧЬ В СОЦИАЛИСТИЧЕСКОЕ СОРЕВНОВАНИЕ ЗА КОММУНИСТИЧЕСКИЙ ТРУД 100 ПРОЦЕНТОВ РАБОТАЮЩИХ;

5. ПОЛУЧИТЬ ОТ ВНЕДРЕНИЯ РАЦПРЕДЛОЖЕНИЙ УСЛОВНО-ГОДОВУЮ ЭКОНОМИЮ В СУММЕ 6 ТЫСЯЧ РУБЛЕЙ;

6. ОБУЧИТЬ ВТОРЫМ ПРОФЕССИЯМ 15 РАБОЧИХ;

7. ДОБИТЬСЯ ЗВАНИЯ «ПРОМЫСЕЛ ОБРАЗЦОВОЙ КУЛЬТУРЫ ПРОИЗВОДСТВА»;

8. УСПЕШНО ВЫПОЛНИТЬ ПЛАН ПО НАУЧНОЙ ОРГАНИЗАЦИИ ТРУДА.

Принимая на себя повышенные обязательства, коллектив нефтепромысла № 1 обращается ко всем нефтяникам объединения «Тюменьнефтегаз» поддержать инициативу нефтяников Татарии, широко развернуть соцсоревнование за быстрейшее достижение в 1968 году добычи 300 млн. тонн нефти, что явится нашим вкладом в дальнейшее развитие нефтяной промышленности Западной Сибири и превращения ее в одну из основных топливно-экономических баз нашей Родины.

Обращение принято на общем собрании коллектива нефтепромысла № 1 5 апреля 1968 года.

с опережением выполнил

графика работают электромонтеры Нижневартовского монтажного участка № 2 Московского строительно-монтажного треста. В первом квартале второго года пятилетки им надлежало выполнить объем работ на 125 тысяч рублей. Фактически план завершен на 142,4 процента.

Особенно хорошо потрудились монтажники электролиний в марте. Месячное задание перекрыто почти в два раза.

Образцы в труде показывает бригада Ивана Валерьяновича Бабашинского, ведущая работы на промобъектах. Среднемесячная выработка у ней — 220 процентов.

За первые три месяца электромонтеры участка закончили строительство ЛЭП-6 от энергопоезда протяженностью более 3 километров, проведена электросеть в первом корпусе строящейся школы, велись работы на промобъектах СМУ-5, СУ-909 и СУ-13.

В. СМАЕВ,
прораб.

квартальный план коллектив орса НПУ «Мегионнефть». В марте выполнение месячной нормы составило 107 процентов. Хорошие показатели у работников прилавка. Магазин № 1 (заведующая К. С. Кострова) дал 160,1 тысячи рублей выручки, вместо планируемых 140.

Н. НИКОЛАЕВА.

Мир и счастье Вьетнаму!

ВО ВСЕМ МИРЕ ШИРИТСЯ ДВИЖЕНИЕ ПРОТИВ АМЕРИКАНСКОЙ АГРЕССИИ ВО ВЬЕТНАМЕ. СОСТОЯЛАСЬ ДЕМОНСТРАЦИЯ И В САНТ-ЯГО, ЧИЛИЙСКОЙ СТОЛИЦЕ. ДЕМОНСТРАНТЫ ВЫРАЗИЛИ СВОЮ СОЛИДАРНОСТЬ С ГЕРОИЧЕСКИМ БОРЮЩИМСЯ НАРОДОМ ВЬЕТНАМА, ЗАЯВИЛИ ПРОТЕСТ ПРОТИВ ПРЕСТУПНОЙ АГРЕССИИ АМЕРИКАНСКОГО ИМПЕРИАЛИЗМА. ОНИ НЕСЛИ ПЛАКАТЫ С НАДПИСЯМИ: «ВЬЕТНАМ, КОММУНИСТЫ ПОДДЕРЖИВАЮТ ТЕБЯ», «ВЬЕТНАМ, ЧИЛИ С ТОБОЙ!».

Фото АДН — ТАСС



Мир и счастье Вьетнаму!

ПАРТИЙНЫЕ ИЗДАНИЯ КАЖДОМУ

ОН ЗНАЛ, ЧТО ЭТА МИНУТА НАСТАНЕТ, ВНУТРЕННЕ ГОТОВИЛСЯ К НЕЙ, НО, КОГДА ПРИШЛА, НЕ МОГ СКРЫТЬ ВОЛНЕНИЯ. ЕЩЕ БЫ, ВЧЕРА ОН, НИКОЛАЙ ДРУНАДИН, БЫЛ КОМСОМОЛЬЦЕМ, А СЕГОДНЯ — В ПАРТИИ.

Эти строки взяты нами из корреспонденции «Вахта продолжается», опубликованной в журнале «Агитатор». Немало интересных статей может найти читатель в партийных журналах. Часто они публикуют на своих страницах статьи и очерки о жизни и деятельности коммунистов, работе партийных организаций.

В нашем районе началась подписка на газеты и журналы на второе полугодие 1968 года.

Необходимо остановиться на некоторых цифрах.

В прошлом году на тысячу человек было подписано печатных изданий 1 160 экземпляров. В этом — 1 143. Значительное отставание — по подписке на партийные издания. В этом серьезная недоработка общественных распространителей, секретарей партийных организаций.

Сейчас положение таково, что во многих организациях и на предприятиях отпадает большое количество газет и журналов. Вот примеры: в НПУ «Мегионнефть» из 1636 в первом полугодии на второе отпадает 434, в СУ-13 из 854—242, в СУ-18 из 714—213, а в СУ-909 отпадает половина подписных изданий. Большая роль в широком охвате населения подписными изданиями принадлежит общественным распространителям. В связи с этим агентству «Союзпечать» надо предусмотреть все для их активной работы.

В настоящее время секретарям партийных организаций надо взять под контроль ход подписки. Особое внимание должно быть уделено распространению журналов «Коммунист», «Партийная жизнь», «Наука и религия», «Агитатор», газеты «Правда», отраслевых газет и журналов, распространению районной газеты.

◆◆◆

Идет подписка

Во многих организациях и предприятиях района проведены инструктажи с общественными распространителями печати. ВЕСЕННЯЯ ПОДПИСНАЯ КАМПАНИЯ НАЧАЛАСЬ.

ПАРТИЙНАЯ ХРОНИКА

Учащиеся Нижневартовской вечерней школы рабочей молодежи недавно с интересом прослушали лекцию «О международном положении», которую прочитал заведующий отделом пропаганды и агитации райкома КПСС В. Д. Салмин.

* * *

Коммунисты специализированной конторы снабжения обсудили постановления районной и окружной партийных конференций. С докладом выступил директор конторы С. И. Медведев.

Выступая в прениях, коммунисты М. А. Змеева, В. И. Ефремова, А. П. Вознесенский и другие говорили об улучшении воспитательной работы с кадрами, трудовой дисциплины, активности коммунистов, организации социалистического соревнования среди рабочих, о добросовестном выполнении партийных поручений.

Партийная организация приняла постановление, направленное на претворение в жизнь решений районной и окружной партийных конференций.

* * *

С такой же повесткой дня состоялось партийное собрание в райрыболовпотребсоюзе, где с докладом выступил секретарь парторганизации Д. М. Решетников. Коммунисты А. Я. Анисимова, М. А. Тайлашев, И. С. Исыпова, М. Я. Петров и другие отметили в своих выступлениях недостатки, связанные с подготовкой и навигации, высказали свои мнения и предложения.

В своем постановлении коммунисты записали ряд мероприятий, направленных на улучшение работы торговой сети.

С. ШЕХИРЕВ,
инструктор организационного отдела райкома КПСС.

„КП" докладывает

Накануне слета молодых учителей начальник районного штаба «Комсомольского прожектора» Николай Шулаев и работник райкома ВЛКСМ Людмила Дедюрина провели рейд по проверке условий быта молодых учителей на пятом квартале поселка Нижневартовский. Выяснилось, что условия эти далеко не идеальны. На первом этаже очень холодно, подпол в домах не утеплен. Нужно отметить, что ни у одной молодой матери из педагогов ребенок не устроен в ясли или детсад.

Преподаватель школы № 2 Э. В. Хорошайло вынуждена жить у родителей одного из своих учеников, так как обещанную ей еще осенью квартиру она до сих пор не получила.

Все это отражается и на работе педагога. У нас еще часты случаи, когда молодые учителя «отрабатывают» два года и уезжают. Причиной этому чаще всего — неустроенность быта. Думается, что районный отдел народного образования будет лучше заботиться о быте молодых преподавателей, а ЖКО СУ-13 в чьих домах прошла проверка, сделает все необходимое для улучшения жилищных условий учителей.



Тысячи людей посещают Музей торжества идей марксизма-ленинизма. Карла Маркса и Фридриха Энгельса в Москве. Его экспозиции охватывают огромный исторический период — от первых шагов марксизма до нашего времени — эпохи

В музее—девять залов. Шаг за шагом рассказывают нам документы путь Маркса и Энгельса к материализму и коммунизму, последовательно рассказывают о их борьбе за создание революционной пролетарской партии.

В экспозиции отражена деятельность «Союза коммунистов» и I Интернационала, героическая история Парижской коммуны. Специальный зал посвящен теме: «Маркс, Энгельс и Россия». «Россия представляет собой передовой отряд революционного движения в Европе» — писали в 1882 году великие основоположники марксизма. Маркс и Энгельс тщательно изучали историю, экономику и культуру России, процессы ее внутреннего развития, поддерживали тесные связи с русскими революционерами.

В музее хранится уникальная коллекция личных вещей К. Маркса и Ф. Энгельса, альбом с редкими фотографиями членов их семей.

Тема последнего зала: «Торжество идей марксизма-ленинизма». Его экспозиция рассказывает о дальнейшем развитии учения Маркса В. И. Лениным, об успехах Советского Союза в деле строительства коммунизма, о борьбе за мир, которую ведут народы всего земного шара. Карта мира, заключающая экспозицию музея, а также другие материалы этого зала наглядно показывают рост коммунистического и рабочего движения, распад колониальной системы.

Один из экспонатов музея — портрет К. Маркса работы художника В. Лапина.

Фото В. Черединцева.
Фотохроника ТАСС.

Золотые у парня руки

О МОЛОДЫХ КОММУНИСТАХ

НЕТ, мне только Пашкова! — горячился Владимир Ивановский.

— Да пойми ты, мил человек! Он только что вернулся с трассы, умаялся парень. Дай ему отдохнуть!

— А я, думаешь, не устал, добираясь до вас вот в такую бурю?! Я его беру-то всего часа на три.

В окно конторы СМУ-5 проглядывала серая пелена света. С вечера начавшаяся снежная поземка переросла в буран. Медленно, словно нехотя, наступал рассвет. Неприятно завывал ветер. Оба собеседника молча смотрели в окно, когда на пороге появился электросварщик Анатолий Пашков. Спор быстро разрешился. Через несколько минут они на машине уже отправились к месту аварии.

Три часа, обещанные трактористом, уже давно минули, а машина все еще пробивалась по занесенной снегом дороге к потерпевшему «трубачу». На двадцатом километре, зарывшись в снег, она остановилась.

— Капитально сели, — произнес шофер. Выпрыгнул из кабины и тут же по пояс провалился в снег.

— Вот, черт, всего четыре километра не дотянули, — сокрушался Владимир Ивановский.

...К вечеру бульдозер дотащил их до «трубача». Усталые, продрогшие, Владимир Ивановский и шофер направились к единственному балку экскаваторщиков, занимающихся обвязкой нефтяных скважин, а Анатолий уже копался в своем сварочном агрегате.

—Пойдем, перекусим,— позвали его ребята.

— Потом, — отмахнулся Пашков. — Пока светло — успеть надо сделать.

Глядя на его упорство, дружно взялись за работу и остальные.

ДВА года прошло с тех пор, как по комсомольской путевке приехал в Нижневартовск Анатолий Пашков. Сегодня, как лучшего производственника, его знает весь коллектив строительно-монтажного управления.

—Настоящий рабочий!— сказал мне о нем начальник СМУ-5 Михаил Николаевич Палкин. Эти слова подтвердил секретарь парторганизации Василий Филиппович Сосункевич. А потом я слышал их и от многих других руководителей и рабочих управления.

— Золотые руки у парня, специалист высокого класса, — так говорит о нем прораб участка Анатолий Николаевич Пашкратов. — Поэтому и доверили ему самую ответственную работу — ремонт роторных экскаваторов. Сами понимаете, обвязка нефтяных скважин у нас ведется только зимой. За это время экскаваторы должны выполнить весь годовой план земляных работ. Вот они и работают, считай, сутками, в две смены. К тому же сами экскаваторы по техническим устройствам не приспособлены к нашим условиям. Естественно, случаются частые поломки. Вот и выручает Анатолий Пашков, кроме него никого не хотят из сварщиков брать.

Доверие рабочих — высокая заслуга Анатолия, достигнутая честным трудом. Действительно, в любую погоду, в любое время суток он там, где нужны его умелые руки. Ценят молодого коммуниста, как лучшего общественника, и члены партийной организации.

В этом году он был избран делегатом на районную, окружную и областную партийные конференции. На первом же партийном собрании он доложил коммунистам СМУ-5 о задачах членов партии, выработанных на конференциях, поделился своими мнениями о том, как их лучше выполнить.

— Бюро нашей парторганизации предложило на участках организовать партийные группы,— говорит В. Ф. Сосункевич. — Одной из кандидатур партгруппорга наметили Анатолия Пашкова. Думаем, хороший будет партийный руководитель. Любые партийные и общественные поручения он выполняет так же добросовестно, как и трудится на производстве.

В. КИСЕЛЕВ.



На снимке: новый автогрейдер «Д-395Б».
Фото Б. Клипиницера. Фотохроника ТАСС

ВЫ ПОКУПАЕТЕ ТОВАР...

КАК ВАС ОБСЛУЖИВАЮТ

Посещая магазины и покупая что-либо, мы отдаем деньги продавцу в руки. Каждому ясно, деньги проходят через миллионы рук, но не каждый еще, к сожалению, постоянно следит за личной гигиеной. Через грязные руки продавца и покупателя можно заразиться такими заболеваниями, как дизентерия, брюшной тиф, колезентериты, сальмонеллезы, а также глистными инвазиями, туберкулезом, гриппом.

Нужно отметить, что у нас еще не на высоком уровне культура торговли. Зачастую продавцы стоят за прилавком в неряшливом виде. Не бывает обертночной бумаги, в отделе полуфабрикатов нет лопаточек для подачи пирожных, пирожков и т. д. Все это способствует распространению инфекций и возникновению заразных заболеваний.

Прямо скажем, руководители орсов и райрыболовпотребсоюза не задумывались над вопросом установки кассовых аппаратов в продовольственных магазинах. Правда, орсом НПУ «Мегионнефть» кассовый аппарат установлен в промтоварном магазине «Маяк». Но в первую очередь необходимы эти аппараты в продовольственных магазинах. В орсе № 3 и райрыболовпотребсоюзе дело обстоит еще хуже. К 50-летию Октября сдан магазин на пятом квартале «Тайга». Почему бы там не установить кассовый аппарат, ведь на базе они имеются?

А. РОЗЕНБЕРГ,
помощник санврача по пищевой санитарии районной СЭС.

ПОВЫШАЮТСЯ ТЕМПЫ РАБОТ

в Мегионской конторе бурения. Трудности первых дней нового года отрицательно сказались на выполнении производственных заданий. Буровики работали с отставанием от графика.

31 марта цель была достигнута— квартальный план по бурению завершен на 100,5 процента. Особенно хорошо потрудились буровики в марте. Месячное задание они выполнили на 133,3 процента, дав 2 000 метров сверхплановой проходки. Первое место по результатам работ заняла буровая бригада мастера Н. А. Исламгулова, на счету которой более пяти с половиной тысяч метров проходки скважин.

М. КЕДРОВ.

КНИЖКИНА НЕДЕЛЯ

Собрались ребятишки на утренник «Неделя детской книги».

На сцене районного Дома культуры огромный макет книги— «А. М. Горький. Рассказы». Выше — портрет Горького. А рядом яркий плакат «Здравствуй, книжкина неделя!».

А началась она гораздо раньше. Задолго до этого дня думали о ней заведующая детским отделением районной библиотеки Л. Т. Павелко и библиотекарь школы № 1 К. Н. Балина. Проходили репетиции. Ребята слушали беседы о книгах.

Ни на один день не прекращается интересная и многообразная работа библиотекарей с детьми. Но праздник есть праздник, и он должен быть веселым и увлекательным. Стихи, сценки, парад книг, песни, танцы, литературно-художественный монтаж — все это готовили к утреннику сами ребята, ученики 1—6 классов.

На утреннике можно было купить интересную детскую книгу. А лучшие маленькие читатели получили книги в подарок. В этом году «Книжкина неделя» совпала еще с одним большим событием в литературной жизни — празднованием 100-летия со дня рождения родоначальника советской литературы А. М. Горького.

Каникулы кончились. Сели за парты школьники. Но дружба с книгой, библиотекой не прерывается.

Г. АНТОНОВА.

До недавнего времени близ чехословацкого города Яхимов добывали урановую руду. Но запасы ее иссякли к 1967 году и все рудники, за исключением одного «Сворность», пришлось закрыть. Именно из него в свое время Мария Складовская-Кюри получила первые образцы смоляной урановой руды, из которой затем был выделен радий. Ныне из этого рудника бьет самый мощный в Европе радиоактивный источник. Сейчас здесь на глубине 690 метров устроен единственный в мире урановый музей. Для использования целебной радиоактивной воды в Яхимове создается курорт, у которого несомненно большое будущее.



На снимке: радиоактивный источник. Его мощность 600 литров воды ежеминутно.
Фото ЧТК— ТАСС.

ВОЕННЫМ КОМИССАРИАТАМ — 50 ЛЕТ

8 АПРЕЛЯ 1918 ГОДА В. И. ЛЕНИН ПОДПИСАЛ ДЕКРЕТ СОВЕТА НАРОДНЫХ КОМИССАРОВ О СОЗДАНИИ МЕСТНЫХ ОРГАНОВ ВОЕННОГО УПРАВЛЕНИЯ. РОЖДЕННЫЕ В ОГНЕ ГРАЖДАНСКОЙ ВОЙНЫ, ВОЕННЫЕ КОМИССАРИАТЫ ПРОШЛИ БОЛЬШОЙ И СЛАВНЫЙ ПУТЬ СВОЕГО РАЗВИТИЯ, СЫГРАЛИ ВАЖНУЮ РОЛЬ В СТРОИТЕЛЬСТВЕ ВООРУЖЕННЫХ СИЛ СТРАНЫ.

Обстановка требовала создания новой армии, способной дать отпор силам интервенции и контрреволюции. На военкоматы были возложены учет, первоначальное обучение, проведение призывов годного к военной службе населения, формирование частей, их снабжение.

Трудности в работе военкоматов возникли с первых дней их существования. Сказывалось отсутствие подготовленных кадров, тяжелейшая обстановка в стране, вызванная разрухой. Несмотря на это, партийными организациями и местными Советами были созданы губернские, уездные и волостные военкоматы.

Руководящие кадры военкоматов подбирались из политически активных представителен рабочего класса и беднейшего крестьянства, людей, прошедших суровую школу революции. Первым тюменским губернским военным комиссаром был назначен видный партийный работник Пермяков Георгий Прокопьевич. Он проявил себя талантливым организатором боевых сил молодой Советской республики. Только с апреля по июнь 1918 года Тюменский губвоенкомат призвал, вооружил и отправил на фронт 2 500 человек.

В тяжелые годы гражданской войны военкоматы проводили политическое воспитание красноармейцев, налаживали в формируемых частях и среди населения партийную и культурно-просветительную работу, заботились о семьях призванных, обеспечивали армию продовольствием и обмундированием. Они явились связующим звеном фронта с тылом.

В 1938 году была проведена коренная реорганизация военкоматов — созданы областные военные комиссариаты, а также военкоматы в большинстве районов страны. Их сеть увеличилась в три раза. Все они укомплектовывались обученными офицерскими кадрами.

В начальный период Великой Отечественной войны перед военкоматами встали новые задачи: изыскание людских ресурсов и отправка их в войска и на работу в промышленность, формирование воинских частей и отвод военнообязанных из прифронтовых районов, эвакуация предприятий и учреждений, обеспечение семей военнослужащих пенсиями, трудоустройство инвалидов, проведение всеобщего военного обучения, учет и бронирование. Много внимания военкоматами уделялось трудовому и жилищному устройству эвакуированных. Только в нашей области было размещено 108 тысяч семей, собрано 4 075 тысяч рублей, много теплых вещей и продуктов питания для оказания помощи семьям фронтовиков.

Подлинный героизм и отвагу проявил личный состав военкоматов Москвы, Ленинграда, Сталинграда, Одессы, Севастополя, Бреста и ряда прифронтовых городов и районов страны. Многие офицеры отдали жизнь, выполняя свой долг перед Родиной, — один при проведении мобилизации, другие в боях в составе Красной Армии и партизанских отрядах.

Одержав историческую победу, советский народ уверенно строит коммунизм. Важнейшим условием для этого является укрепление обороны страны, повышение мощи Вооруженных Сил. Успешное решение этих задач в немалой степени зависит от работы военкоматов.

Большую помощь им оказывают офицеры запаса и особенно бывшие работники военкоматов. В нашем районе также есть такие товарищи. Это капитан в отставке Жилин Валерьян Александрович, проживающий в селе Ларьяк, ныне пенсионер, старший лейтенант запаса Гузь Николай Дмитриевич, работающий в Мегионской нефтеразведочной экспедиции, и другие.

ОБСУЖДАЮТ НА ПАРТИЙНЫХ СОБРАНИЯХ

К ВЕСНЕ — ВО ВСЕОРУЖИИ

На днях коммунисты и широкий круг специалистов нефтепромыслового управления «Мегионнефть» собрались в своем клубе, чтобы обсудить готовность нефтепромыслов и цехов предприятия к предстоящей навигации в свете решений районной и окружной партийных конференций. С докладом выступил главный инженер НПУ Г. С. Арнопольский.

Коммунисты вскрыли ряд существенных недостатков в подготовке к весенне-летней навигации промыслов и цехов. Наметили конкретные мероприятия по их устранению и выразили уверенность в том, что нефтяники НПУ «Мегионнефть» приложат все силы, чтобы досрочно выполнить государственный план 1968 года по добыче и отгрузке нефти. Пункты постановлений районной и окружной партийных конференций, касающиеся их производства, будут выполнены.

На собрании присутствовал член бюро райкома партии, заведующий организационным отделом райкома КПСС И. Е. Лобанов.



Новый Дом быта «Прогресс» открылся в Краматорске.
Фото С. Гендельмана. Фотохроника ТАСС

Ангола в огне освободительной борьбы

НА МЕЖДУНАРОДНЫЕ ТЕМЫ

Почти пятьсот лет назад в устье реки Конго появились первые португальские каравеллы, которые принесли рабство миллионам жителей Анголы. Видимо, где-то в глубине беспросветного мрака колониальной ночи родились страшные слова народной песни:

Когда я голодный ухожу на работу.
Я знаю — это смерть.
Надеяться больше не на что. И удача
Ускользает от меня, как заяц.

Это песня о вчерашнем дне Анголы. Будущее начисто перечеркнет ее слова, потому что анголезский народ поднялся на вооруженную борьбу за свою свободу, против колониального рабства.

Долгое время заморские территории Португалии, в том числе и Ангола, носили название «зоны молчания». Это молчание — не безмятежный покой, который будто бы царил в португальских колониях. Просто мировая общественность ничего не знала о бедственном положении их жителей, так как колонии были окружены жестоким полицейским кордоном, сквозь который не проникала никакая информация.

Лишь в последнее время приоткрылась завеса молчания. Стало известно, что ни террор, ни кровавые репрессии не поставили анголезцев на колени, не сломили их воли. Они вели непрерывную борьбу против рабства, за свободу. Только поначалу эта борьба ограничивалась разрозненными выступлениями против отдельных проявлений колониального угнетения — принудительного труда, «контрактования» рабочих, бесправного положения основной массы коренного населения. Сказывалось отсутствие в стране массовой политической организации, которая объединила бы всех патриотов.

В декабре 1956 года такая организация возникла: была создана партия Народное движение за освобождение Анголы (МПЛА). Выражая сокровенные чаяния народа, она решительно потребовала предоставления стране свободы и независимости. Салазаровские фашисты ответили жестокими массовыми репрессиями, арестами и казнями патриотов, изуверскими средневековыми пытками.

Но ничто не могло приостановить подъем национально-освободительного движения. Португальские колонизаторы отказались вести переговоры о предоставлении Анголе независимости. Тогда МПЛА приняла решение начать вооруженную борьбу.

В начале 1961 года патриоты атаковали тюрьмы в столице страны Луанде. То был призыв к восстанию. И оно вспыхнуло, в короткий срок охватив весь север Анголы.

Семь лет прошло с того времени. Анголезский народ под руководством МПЛА добился замечательных результатов. Из разрозненных отрядов сформирована хорошо вооруженная, преданная делу национального освобождения революционная армия. Пламя вооруженной борьбы охватило в настоящее время восемь из пятнадцати административных округов страны.

Вот лишь одно из сообщений об успехах армии МПЛА: «1 160 португальских карателей нашли смерть в лесах и саваннах Анголы в ходе боев за десять месяцев прошлого года, более 1 500 карателей получили ранения. Сбито 4 португальских военных самолета, уничтожено 9 военных катеров, около 70 грузовиков, взорвано 10 мостов и захвачено большое количество оружия, боеприпасов и различной военной амуниции». Немало подобных сообщении пришло с фронтов Анголы и в этом году.

Успехи революционной армии позволяют партии Народное движение налаживать мирную жизнь в освобожденных районах страны. Там создаются народные органы власти, открываются школы, магазины, медицинские учреждения — все то, чего анголезцы были лишены в мрачный период колониального господства.

Сейчас военные действия против колонизаторов приняли характер всенародной освободительной борьбы. Штаб МПЛА выполняет функции временного революционного правительства. Председатель партии Народное движение за освобождение Анголы Агостиньо Нето заявил, что в 1968 году будет сделан новый крупный шаг по пути к победе анголезцев в их борьбе за свободу и независимость.

Борющаяся Ангола давно бы освободилась от гнета колонизаторов, если бы Португалию не поддерживали империалисты США, ФРГ, Бельгии, правители Южно-Африканской Республики и Южной Родезии. Все эти страны оказывают салазаровским фашистам солидную материальную и военную помощь.

Делается это, конечно, отнюдь не бескорыстно. Руководители НАТО заинтересованы в Португалии и ее колониях как важном стратегическом звене в военных планах блока.

Империалистические монополии Запада хотят продолжать грабить сырьевые ресурсы «заморских территорий» Португалии, нещадно эксплуатировать коренное население. Тем более, что португальские власти предоставляли им полное право хозяйничать там. Англия и Бельгия скупают все анголезские алмазы. В США отправляется более половины сизаля и кофе, производимых в Анголе. Туда же идут золото, железная руда.

Наконец, помогая Салазару, империалисты стремятся превратить португальские колонии в свои опорные пункты для наступления на независимые африканские страны. Они упорно игнорируют решения ООН о предоставлении независимости колониальным странам и народам.

Однако колонизаторам ничто не поможет — ни многотысячные армии, ни современное оружие, ни долларовая помощь. Дни колониализма сочтены. Порукой тому — пламя освободительных битв, полыхающее в Анголе и в других порабощенных странах Африки. Не за горами время, когда все они сбросят ненавистное ярмо колониального рабства. И родятся тогда в сердце народном другие песни — о счастье мирного труда, о ярком солнце над свободной землей.

Вик. ЛЕБЕДЕВ.

АПРЕЛЬСКАЯ ИНФОРМАЦИЯ

1. План выполнен

Успешно справился с планом первого квартала коллектив Нижневартовского ремонтно-строительного участка. Вместо 60 квадратных метров плотники отремонтировали и ввели в эксплуатацию 180 квадратных метров жилой площади. Среди ремонтников и строителей лучших показателей добилась бригада Владимира Мануилова, выполнившая квартальный план на 114 процентов. Полтора плана дала Тарховская бригада лесорубов Георгия Упорова. Рабочими заготовлено 1 020 кубометров леса.

Среди отделочников первое место по показателям и качеству заняла бригада Нины Семеновны Козичевой.

Н. ИЛЬИН.

2. ХОРОШИЕ ПРИВЕСЫ

ПОДХОДИТ К КОНЦУ ЗИМОВКА СКОТА. ПОЗАДИ ОСТАЕТСЯ САМЫЙ ТРУДНЫЙ ПЕРИОД. Животноводы совхоза «Мегионский» неплохо справились с задачей — сохранять надои молока на уровне пастбищного периода, увеличивать ежедневные привесы молодняка. По итогам первого квартала совхозные доярки надоили 1 234 центнера молока, перевыполнив план на 100 центнеров. Впереди, как и прежде, знатная доярка Зоя Павловна Ильина, получившая от своей группы 8 431 килограмм молока вместо 7 400. Успешно справилась с планом Анна Ивановна Анисимова, надоив 9 091 килограмм, перевыполнив план на 691 килограмм.

Упитанные и веселые телята в группах телятниц Пелагеи Кузьминичны Островской и Анны Ивановны Пшеничниковой. Добреет молодняк, растет, как на дрожжах, ежедневно прибавляясь в весе на 500-560 граммов. И здесь планы перевыполнены. Все поголовье дало привес 62 центнера, вместо 56.

Н. ЕЮКИНА,
зоотехник совхоза «Мегионский».

3. ВЕСЕННЯЯ ЯРМАРКА

НЕДАВНО В КЛУБЕ «НЕФТЯНИК» ПРОШЛА ПЕРВАЯ ВЕСЕННЯЯ ЯРМАРКА — ПРОДАЖА ПРОМЫШЛЕННЫХ И ПРОДОВОЛЬСТВЕННЫХ ТОВАРОВ ОРГАНИЗАТОР — ОРС НПУ «МЕГИОННЕФТЬ» ЯРМАРКА ПРИВЛЕКЛА МНОГО ПОКУПАТЕЛЕЙ ОСОБЫМ УСПЕХОМ ПОЛЬЗОВАЛИСЬ КУЛИНАРНЫЕ И КОНДИТЕРСКИЕ ИЗДЕЛИЯ, ПРИГОТОВЛЕННЫЕ РАБОТНИКАМИ СТОЛОВОЙ № 1 (ЗАВЕДУЮЩАЯ К. В. ГАРЮШКО). НЕ ЗАБЫЛИ НА ЯРМАРКЕ И О ЛЮБИТЕЛЯХ ШАШЛЫКОВ 500 ШТУК ПРОДАЛ ИХ В. ДОЛЖКОВ.

В ПРОСТОРНОМ ПОМЕЩЕНИИ КЛУБА БЫЛА УСТРОЕНА И ПРОДАЖА ШВЕЙНЫХ И ТРИКОТАЖНЫХ ИЗДЕЛИЙ. НА ШЕСТЬ ТЫСЯЧ РУБЛЕЙ ПРОДАЛИ ТОВАРОВ РАБОТНИЦЫ МАГАЗИНА «МАЯК». А ВСЕГО ВЫРУЧКА ОТ ПЕРВОЙ ЯРМАРКИ СОСТАВИЛА 11 000 РУБЛЕЙ.

ЯРМАРКА ПРОШЛА УСПЕШНО, ДОВОЛЬНЫ ПОКУПАТЕЛИ И ЕЕ ОРГАНИЗАТОРЫ.

Н. НИКОЛАЕВА.



50 лет исполнилось старейшему детскому учреждению страны — детскому саду станкостроительного завода «Красный пролетарий». Созданный по инициативе В. И. Ленина в 1918 году, детский сад воспитал за полвека свыше 5 000 детей рабочих и служащих предприятия, большинство из них сейчас работают на заводах и стройках Москвы, руководят научными учреждениями.

На снимке: Марине Завиденской больше всего нравится игра «телефон».

Фото В. Мастюкова

Фотохроника ТАСС



Гаргждайский комбинат строительных материалов в нынешнем году получил спецзаказ на изготовление 11,700 кубометров пенополистирола для автозавода имени Тольятти, который строится на Волге.

ЭТО ИНТЕРЕСНО

САПОЖНАЯ ЩЕТКА В КАРМАНЕ

ЧТО БЫ ВЫ НИ БРАЛИ С СОБОЙ, ВЫХОДЯ ИЗ ДОМУ, ВАМ НАВЕРНЯКА НЕ ПРИДЕТ В ГОЛОВУ ПРИХВАТИТЬ ЕЩЕ И САПОЖНУЮ ЩЕТКУ. А ВЕДЬ ЭТА ВЕЩЬ КРАЙНЕ НЕОБХОДИМА, ОСОБЕННО ЛЕТОМ.

Вы собрались в гости или в театр, тщательно оделись и причесались. Но по дороге на ваши начищенные туфли села пыль, в автобусе случайно наступили на ногу, и пропал весь ваш торжественно-праздничный вид.

Поэтому мы советуем вам пополнить свой багаж и, выходя из дому, положить в карман еще и сапожную щетку. Но, конечно, не обычную, а ту, что предлагают ленинградские химики.

Это маленький тонкий блокнот, на обложке которого особый символ — башмачок—и слова: «Бумага для чистки обуви». Его листки покрыты химическим составом, дающим очищающий и полирующий эффект. Достаточно вырвать один листок, протереть им запыленные туфли — и они будут выглядеть не хуже, чем после посещения чистильщика. Понятно, что удивительная щетка очень удобна и понравится многим.

Работники опытно-экспериментального завода НИПХИМА прислали на ВДНХ СССР еще одну новинку — примерно такой же блокнот с бумагой для протирания стекол очков. Бумага чистит очки значительно лучше, чем обычная фланелька. Она хорошо снимает пятна и не оставляет после себя никаких волокон.

СПОРТ

Молодежь на ринге



МОСКОВСКАЯ ОБЛАСТЬ. Ежегодно растут доходы колхоза «Заветы Ильича» Подольского района. Это позволяет вести жилищное и культурно-бытовое строительство. Здесь построены спортивный зал и стадион. В зале работают секции волейбола, тенниса, бокса, гимнастики и легкой атлетики, в которых занимается более 80 спортсменов.

На снимке: молодые боксеры учащийся строительного техникума Анатолий Бабанов (слева) и ученик Шаховской 8-летней школы Николай Корнеев на тренировке.

Фото Н. Акимова.

Фотохроника ТАСС.

БЕЛЫЕ ЦВЕТЫ

Михаил Юхма

Пути-дороги привели меня однажды в небольшую чувашскую деревушку, утопающую в зелени.

Я познакомился и подружился со старым, девяностолетним стариком — Тимахви мучи. Он седой, но еще крепкий. Правда, левая рука его перебита у кисти. У правой руки одного пальца не хватает. «Наверное, в детстве что-нибудь случилось», — подумал я.

Перед домом есть скамейка, спинка которой вся в замысловатых орнаментах. И сидя на ней, опираясь на посох, старик рассказывает мне о добром великане Улыпе, который, желая помочь людям, обманул бога и был за это прикован к скале. Возмущенные этим, сыновья Улыпа покидают жилище богов и приходят к людям, учат их обрабатывать землю.

По улице мимо нас быстрым шагом проходит парень. Ему лет под двадцать. Высокий, стройный. Щеки полные. Густы залихватские усики, как черные перья сказочной птицы из страны Мрака. Фуражка набекрень. Из-под фуражки пробиваются вьющиеся волосы... Брюки и рубашка его по последней моде. Особенно рубашка, на которой какие-то дивные фигурки желто-красных зверей.

В руках белые цветы. Много он их собрал, целый букет.

«Вот счастливчик, — успел я подумать, глядя на него. — Идет, видать, к девушке. С букетом цветов... Хороший парень... Конечно, парень-то, видать, немного хвастлив, но с кем не бывает этого в молодости. А как он осторожно несет цветы...».

Взгляд Тимахви мучи скользнул по парню: по рубашке с непонятными дикими зверями... Вдруг мучи встрепенулся, увидя цветы в руках парня.

— Мигулай! — обратился Тимахви мучи. — Где нарвал эти белые цветы?

Старческий голос показался мне взволнованным. Это было непонятно.

Парень остановился. Потупил взгляд. Но потом вдруг изменился, вытянулся как-то гордо и неестественно веселым голосом ответил:

— За оврагами. На холмике, что рядом с озером.

— На холмике?.. Ведь нельзя же эти цветы рвать, — покачал головой старик. — Нельзя. Разве ты не знаешь об этом! Там же могила!

— Ну и что же, если знаю... Я что, для себя? Я ведь не для себя, для девушки.

Парень был уже совсем невозмутим.

Старик покачал головой.

— Эх, Мигулай, Мигулай!.. Не умеешь ты уважать святыни.

— Ну какая это святыня. Похоронен там кто-то. Когда-то. Неизвестный.

— Неизвестный! Говоришь, неизвестный! Говоришь, что там похоронен кто-то. Когда-то...

Старик вздохнул и начал рассказ.

— Это было в 1918 году. Красногвардейский отряд остановился на ночлег в небольшой чувашской деревне. Это была передовая часть красных, наступающих на город Буинск. Командовал отрядом чуваш Педер Крепков, все его знают, легендарного героя гражданской войны. Красногвардейцы устали. Спят, не чувствуя опасности. Только караул не спит. Еще враг не спит...

Сельский поп, узнав, что отряд красных небольшой, оседлал коня и тайно отправился к белым. Перед рассветом начался бой не на жизнь, а на смерть.

Много было белых. У них были и пулеметы, у них было и патронов много. Красных мало. У них и патронов мало. В неравном бою один за другим падают красногвардейцы. А у тех, кто еще имеет силы защищаться, кончаются патроны.

Сам комиссар Крепков с несколькими красными бойцами, с единственным пулеметом залег на восточной окраине деревни.

В центре деревни — другая группа красных. Она до сих пор удачно отражала вражеские атаки. Но вот беда — кончились патроны. Что делать? Тут они решают штыками пробиться туда, где еще слышны звуки боя, где еще красные удерживают свои позиции.

Солнце взошло. На минуту установилась тишина. В окрестных садах птицы запели. Вдруг прервалось птичье пение. Белые пошли в очередную атаку на позиции тех, кто сражался в центре селения. Красные не стреляли... Белые поняли, что у них нет патронов, и вовсе осмелели. И тут красные выскочили им наперерез. Белые растерялись, смешались. Но тут с фланга ударили их пулеметы.

Живым остался только один, но и он был весь изранен. Он хотя и успел прорваться сквозь окружение белых, но дойти до той группы, которая сражалась на окраине селения, не смог. Вернее, не было уже смысла идти туда. Смолкли звуки выстрелов. Он понял, что отряд погиб. Тогда он, истекая кровью, приполз в один двор, спрятался в хлеву и потерял сознание. Боец был схвачен местными кулаками, которые шли по следу крови. Кулаки побежали за белыми. Тут к нему, всему израненному, подошла какая-то старуха.

— Эх, бедняга,—говорила она.— Как жаль тебя. Дома и семья есть?

— Есть. Мать есть, жена, двое детей.

— А что дома не сидел, сынок? Ведь убьют тебя теперь...

— Я за землю боролся, бабушка. Чтобы по ней не ходили кровопийцы.

Лицо у старухи горестное... У нее слезы текут. Она еще что-то хочет сказать, но ее прогоняют белые, приведенные кулаками.

— Фамилия? — начинает допрашивать офицер.

— Коммунист!

— Имя?

— Коммунист.

Лицо офицера багровеет. Щеки дергаются.

—Молчать! — кричит он. Руками тянется к нагану, вытаскивает. Но не стреляет. Приказывает глухо: «Заприте. Завтра заставим говорить!».

А на утро красногвардеец с помощью одного крестьянина убегает. Но он не успевает скрыться. Вражеская пуля догнала его там, за нашими оврагами, рядом с озером, где сейчас есть одинокий могильный холм. Там он и был похоронен.

Старик замолчал. Посохом ударил о землю и молча стал всматриваться в марево, играющее вдали.

— А кто был тот крестьянин, который помог бежать красногвардейцу? — спросил я.

— Да был один, — уклончиво сказал старик. — Да мало ли у нас таких, готовых на доброе дело. Если бы не он, нашелся бы другой.

— Что стало с ним?

— Белые его жестоко избили. Руку поломали.

И Тимахви мучи как-то незаметно сунул левую руку, перебитую у кисти, за пояс...

— А потом? — Мигулай, видать, ничего этого не понял. Он спешил, спешил узнать, что случилось дальше, как торопится детство добежать до юности!

— Потом пришли красные, — ответил на его вопрос Тимахви мучи. — Своих всех, погибших в деревне, увезли в волостной центр и там похоронили в братской могиле.

—Там сейчас и памятник есть!— тихо сказал Мигулай.

— Да, — ответил старик. — А этот красногвардеец так и остался на том же месте. Там нет памятника, но зато растут белые цветы. Только на могиле доброго человека растут белые цветы. Белые цветы чуваши с древнейших времен считали символом чистоты, чести и доброй памяти. Недаром парни в праздник Сымек — день пробуждения травы, дарят любимым девушкам белые цветы. Но не с могил героев собирали их парни, рвали на лесных полянах. Далеко-далеко ходили, усталости не знали, потому что они умели любить и уважать святыни и наши добрые обычаи.

Тимахви мучи взглянул на Мигулая.

Я тоже глядел на парня и заметил, как лицо, а потом уши покраснели у него. Он опустил голову.

— Прости меня, мучи, — вдруг с горячим порывом начал Мигулай. — Я и вправду не знал, кто там похоронен. Я и вправду не знал, что это могила воина...

Перед отъездом из селения я посетил ту могилу.

Было утро. Белые цветы окружили холм. На них — роса. Как слезы, чистые они. И я подумал: кто же был этот герой, безвременно ушедший из жизни? ...Одно ясно, он — коммунист. Он за землю боролся, боролся за то, чтобы земля была вспахана плугами мирных крестьян, а не снарядами...

Пожар попущен

Ранним утром жители поселка Корлики были подняты тревожным сигналом. Пожар! Горела школа-интернат, где сладким сном спали дети. Первыми к месту пожара прибыли С. Тимофеев, Д. Шибалев, В. Кузнецов, В. Климин, В. Трапезников и другие товарищи.

Быстро эвакуировав из помещения детей, люди приступили к нелегкой борьбе с огнем. Работник ПОХа Л. Аликин доставил к месту пожара водопомпу и подал воду на чердак интерната. Вскоре в тушении пожара участвовало все взрослое население поселка.

Первыми, рискуя своей жизнью, на чердак школы проникли Д. Шибалев, А. Ревягин, Л. Токарев, Н. Лебедев, В. Батев и другие. Особенно отличились в борьбе с огнем В. Кузнецов, В. Климин и работник окружной больницы И. Федяев. Победу одержали люди. Школу-интернат удалось отстоять. От огня пострадали два класса, в которых прогорели потолки.

На этом можно было бы и закончить рассказ, если бы этот пожар был случайным в Корликах. Дело в том, что все строения в Корликах деревянные, а пожарного инвентаря, первых средств огнетушения нет. В хозяйстве имеется одна водопомпа, предназначенная для намораживания льда, и два рукава разного диаметра. Нет к водопомпе пожарного пистолета, нет ни одного огнетушителя. Все это мы в состоянии купить, но в райрыболовпотребсоюзе нет противопожарного инвентаря и оборудования, а другие организации не оказывают нам в этом помощи

М. КОМОВ,
управляющий
Корликовским ПОХом.

ОТ РЕДАКЦИИ: Хочется указать еще на один важный недостаток в противопожарном состоянии Корликов и других отдаленных поселков, например Чехломея. Вплотную к домам подходят заросли сосняка, всюду отмершие корневища, земля захламлена сухим валежником, сучьями. В таких условиях огонь легко может перекинуться от дома к дому, из поселка на окружающий лес. Ларьякскому и Корликовскому сельским Советам следует всерьез заняться улучшением противопожарного состояния поселков.

Редактор Г. БАБАНОВ.

Орсу НПУ «Мегионнефть» срочно требуются на постоянную работу продавцы, экспедиторы, бухгалтер-ревизор.

Отдел кадров орса НПУ

НАШ АДРЕС: п. Нижневартовск, улица Пионерская, 6.

ТЕЛЕФОНЫ: редактора—1-23; зам. редактора, зав. отделом промышленности и ответственного секретаря—1-31; зав. отделом писем, культуры и быта—1-22; типографии—1-22 (два звонка).

Нижневартовская типография управления по печати Тюменского облисполкома

Заказ 144

ТРЕТИЙ ГОД ПЯТИЛЕТКИ

КАКИМИ УСПЕХАМИ ЕГО ОТМЕЧАЕМ?

• МЕГИОНСКОЙ НЕФТИ— ЗЕЛЕНУЮ УЛИЦУ

•УСПЕШНО ОТКРЫТЬ нефтяную навигацию

Строптивая северная зима не торопится нынче уходить из нашего края. Всю первую декаду апреля стояли морозы. По-зимнему сердитый ветер, трубя, гонял поземку. А когда погода смягчилась и началось быстрое таяние снега, все с радостью почувствовали — идет весна.

Скоро в синем небе появятся первые караваны птиц, возвращающихся на родину, а по многоводной Оби поплывут караваны судов за мегионской нефтью. По установившейся хорошей традиции нефтяники Мегионии торжественно и радостно выйдут встречать первую ласточку нефтяной навигации — первое нефтеналивное судно. С него и пойдет счет сотен тысяч тонн мегионской нефти, которая поступит в третьем году пятилетки на нефтеперерабатывающие заводы страны.

Жаркой и многотрудной будет нынешняя нефтяная страда. И это не случайно. Коллектив нефтепромысла № 1 НПУ «Мегионнефть», подхватив патриотический почин нефтяников Татарии, взял на себя в этом году повышенные социалистические обязательства. Его обращение ко всем работникам объединения «Тюменьнефтегаз», безусловно, найдет самый широкий отклик и поддержку.

В эти дни каждый нефтяник должен спросить себя, все ли он сделал для успешного начала нефтяной навигации, еще и еще раз проверить исправность и надежность всех узлов и звеньев сложного нефтяного хозяйства.

Безаварийная работа нефтепромыслов во многом зависит и от строителей треста «Мегионгазстрой» и СМУ-5, ведущих монтажные и строительные работы на объектах нефтедобычи. Для того, чтобы своевременно устранить все недоделки, строители должны привлечь для выполнения этих работ все свои лучшие силы, хорошо организовать труд, работать с большим подъемом.

Хорошее начало нефтяной навигации и успешное ее завершение — должно быть делом чести нефтяника и строителя, рабочего и руководителя, коммуниста и беспартийного.

Пролетарии всех стран, соединяйтесь!

ЛЕНИНСКОЕ ЗНАМЯ

Орган Нижневартовского районного комитета КПСС и районного Совета депутатов трудящихся Тюменской области

№ 44 (2402) Год издания 27-й | ЧЕТВЕРГ, 11 апреля 1968 года | Цена 2 коп.

Кредитование капиталовложений

ШКОЛА ЭКОНОМИЧЕСКОГО АНАЛИЗА

Новая система планирования и экономического стимулирования предусматривает, что капитальные вложения предприятий будут осуществляться в основном за счет собственных средств с привлечением банковского долгосрочного кредита взамен безвозвратного бюджетного финансирования. При безвозвратном финансировании хозяйственные руководители мало беспокоились, во что обойдется реконструкция предприятия, какой эффект дадут дополнительные капитальные вложения. Теперь сами предприятия перед началом строительства должны тщательно проверить и обосновать его экономическую целесообразность, выбрать наилучшие технические решения и убедиться в окупаемости вкладываемых средств в установленные сроки, а также подходить к определению действительной потребности в средствах.

Система долгосрочного кредитования капиталовложений по централизованному плану в первую очередь будет применена на действующих промышленных предприятиях, переведенных на новую систему планирования и экономического стимулирования, при реконструкции и расширении объектов производственного назначения.

Источниками финансирования при реконструкции и расширении производства будут являться предусмотренная по финансовому плану предприятия часть прибыли и амортизационных отчислений, направляемых на полное восстановление основных фондов, а также кредит Стройбанка СССР. Реконструкция предприятий за счет средств государственного бюджета будет осуществляться только с разрешения Совета Министров СССР.

Строительство новых предприятий по централизованному плану капитальных вложений будет осуществляться в старом порядке за счет средств государственного бюджета, прибыли и части амортизационных отчислений в размерах, предусмотренных финпланами. Если затраты на новое строительство могут быть возмещены в срок до 5 лет с момента ввода предприятий в эксплуатацию, то строительство будет осуществляться за счет кредита Стройбанка СССР и частью за счет собственных средств промышленных предприятий, предусмотренных по финансовому плану на эту цель. Финансирование строительства объектов жилищного, культурно-бытового, коммунального назначения, а также объектов здравоохранения и просвещения производится без изменений в общеустановленном порядке.

Кредитование капитальных вложений Стройбанком СССР производится в пределах годовых лимитов кредитования при условии включения строек в планы капитального строительства и титульные списки, утвержденные в установленном порядке, обеспеченные проектами и сметами. Выдача ссуд производится в пределах сроков осуществления строительства, установленных по титульным спискам.

Вновь вводимые в действие предприятия, а также действующие предприятия в части производственных фондов вновь вводимых цехов, строительство которых осуществлялось за счет кредитов Стройбанка СССР, до полного погашения ссуды освобождаются от платы за основные фонды и оборотные средства.

А. БАИНОВА,
управляющая стройбанком.

ТРЕТИЙ ПЛЕНУМ РАЙКОМА ПРОФСОЮЗА

В клубе «Нефтяник» 9 апреля состоялся третий пленум райкома профсоюза. С докладом «О задачах профорганизаций района в свете решений XIV съезда советских профсоюзов» выступил председатель профкома П. М. Калмыков.

В обсуждении доклада приняли участие заместитель начальника НПУ «Мегионнефть» И. А. Абзалов, директор Нижневартовской школы № 2 В. Г. Поляков, старший геолог цеха капитального ремонта скважин Ф. С. Ковалевский, заместитель начальника УМ-5 Л. Г. Смирнов, начальник планового отдела СУ-12 И. Ф. Лебедев и другие.

Предмайская вахта Мегионии

Работают быстро

В Нижневартовске, Мегионе, Стрежевом работают сантехники третьего участка специализированного управления № 19. Трудятся слаженно, со значительным перевыполнением планов. Задание первых трех месяцев этого года завершено на 125 процентов. На 60 тысяч рублей перевыполнен объем строительно-монтажных работ.

В марте сантехники работали на новой школе, энергопоезде, а жилых домах Нижневартовска. Месячный план был перекрыт более чем в полтора раза.

Значительно повысилась и норма выработки. Бригада Виктора Александровича Казанцева из Нижневартовска ежемесячно выполняет нормы на 160 процентов; Александра Николаевича Левина из Мегиона — на 155 процентов и Петра Григорьевича Мелюхина из Стрежевого — на 170 процентов.

В коллективе хорошо знают передовиков производства. Это газоэлектросварщики Николай Шалимов и Николай Свистов, слесари-сантехники Петр Пьянков и Николай Маняев. Работать быстро и с хорошим качеством сдавать объекты — таков их подход к делу.

Р. НАБНУЛИН,
старший прораб СУ-19.

ТАК ДЕРЖАТЬ!

ПОДВЕДЕНЫ ИТОГИ РАБОТЫ ПЕРВОГО КВАРТАЛА ТРЕТЬЕГО ГОДА ПЯТИЛЕТКИ. РАБОТНИКИ 95-ой АВТОБАЗЫ ВЗЯЛИ ХОРОШИЙ СТАРТ. НА ПЕРВОЕ АПРЕЛЯ ПЛАН ГРУЗОПЕРЕВОЗОК ВЫПОЛНЕН НА 151 ПРОЦЕНТ. Грузооборот превысил миллион тоннокилометров. Сегодня самосвалы ведут отсыпку дороги на тридцатом километре. Апрельский план — к 25 апреля— таково обязательство автобазы.

Н. ХАНИ.

На новые рубежи

Строительное управление № 12 треста «Мегионгазстрой» успешно завершило план первого квартала нового года пятилетки. На 108,2 процента выполнено задание по генподряду, а по строительству собственными силами — на 107,1 процента. Больше запланированного сдано в эксплуатацию жилья. Производительность труда составила 103,2 процента. На 10 тысяч рублей снизилась себестоимость строительно-монтажных работ.

В коллективе управления лучших результатов добились строители третьего участка, ведущие работы на центральном резервуарном парке (начальник участка М. П. Ведяшкин, председатель цехкома Б. А. Семенов). Среди бригад права называться лучшим удостоен коллектив под руководством П. М. Гладышева, работающий на монтаже объектов по сбору нефти с объектов Мегионского месторождения.

Идя навстречу дню рождения В. И. Ленина и празднику 1-ое Мая, коллектив СУ-12 взял повышенные социалистические обязательства по достойному завершению плана второго квартала.

И. ЛЕБЕДЕВ,
начальник планового отдела СУ-12.

НОВОЕ ПРАВИТЕЛЬСТВО ЧССР

ПРАГА. ЦЕНТРАЛЬНЫЙ КОМИТЕТ НАЦИОНАЛЬНОГО ФРОНТА ЧЕХОСЛОВАКИИ ОБСУДИЛ И ОДОБРИЛ СОСТАВ НОВОГО ПРАВИТЕЛЬСТВА РЕСПУБЛИКИ И ПРЕДЛОЖИЛ ЕГО НА РАССМОТРЕНИЕ ПРЕЗИДЕНТА ЧССР. ПРЕЗИДЕНТ Л. СВОБОДА НАЗНАЧИЛ НОВОЕ ПРАВИТЕЛЬСТВО ЧЕХОСЛОВАЦКОЙ СОЦИАЛИСТИЧЕСКОЙ РЕСПУБЛИКИ. ПРЕДСЕДАТЕЛЬ ПРАВИТЕЛЬСТВА — ОЛДРЖИХ ЧЕРНИН.

ТАСС.

Пленум ЦК КПСС

9 апреля 1968 года открылся очередной Пленум Центрального Комитета КПСС.

Пленум заслушал доклад Генерального секретаря ЦК КПСС тов. Л. И. БРЕЖНЕВА «Об актуальных проблемах международного положения и о борьбе КПСС за сплоченность мирового коммунистического движения».

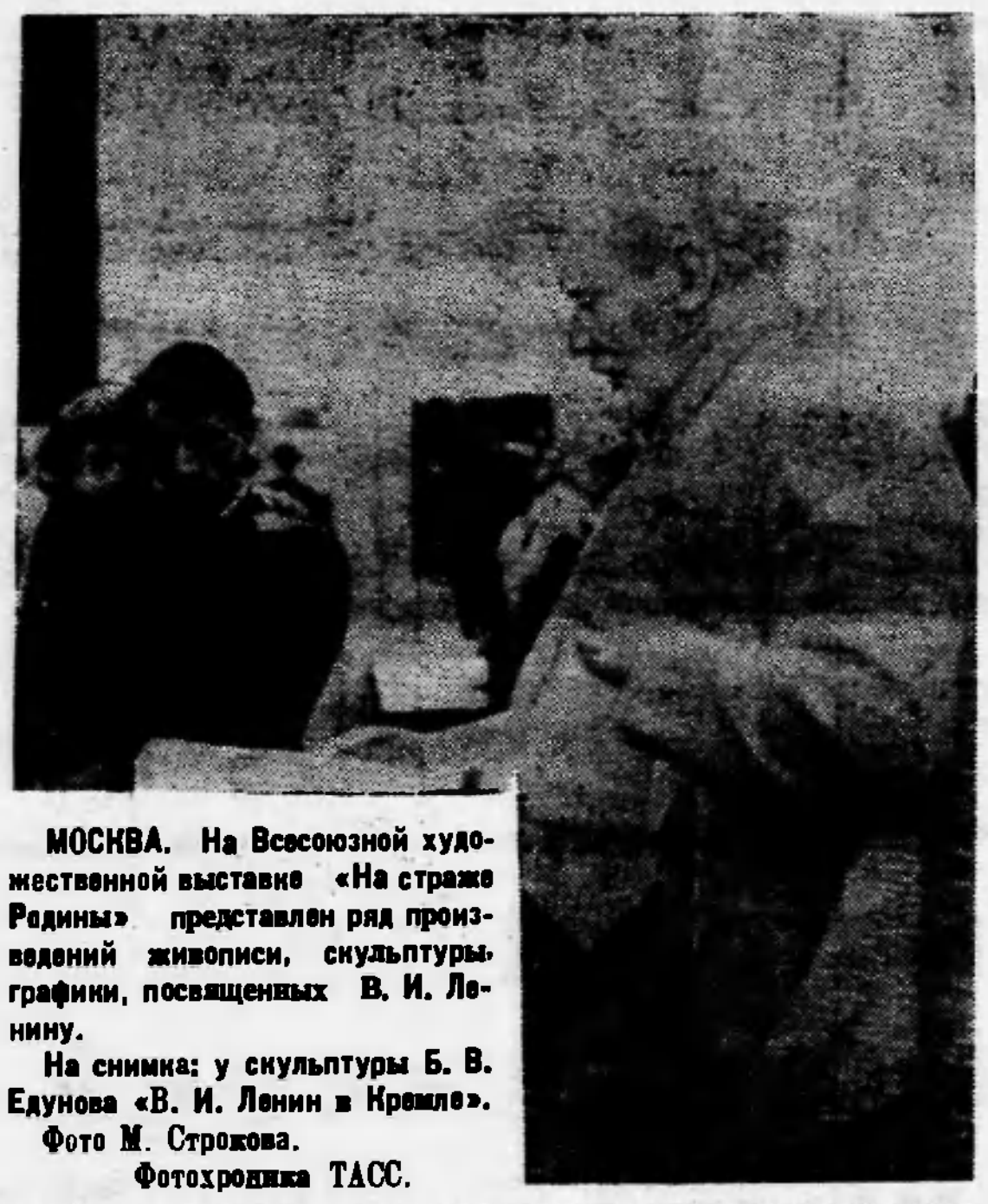

МОСКВА. На Всесоюзной художественной выставке «На страже Родины» представлен ряд произведений живописи, скульптуры, графики, посвященных В. И. Ленину.

На снимка: у скульптуры Б. В. Едунова «В. И. Ленин в Кремле».

Фото М. Строкова.

Фотохроника ТАСС.

ВЫСОКОЕ ДОВЕРИЕ

РАССКАЗЫ О КОММУНИСТАХ

Перестук колее пассажирского экспресса сменился мерным рокотанием моторов воздушного лайнера «АН-24». Устроившись поудобнее в мягком кресле самолета, следовавшего по маршруту Тюмень—Нижневартовский, Василий Филиппович отдался мыслям. Раздумья, раздумья. Вспомнил, как впервые вот так же летел из Тюмени сюда. В главке тогда предложили на выбор: Урай или Нижневартовский. Выбрал последний.

В конторе СМУ-5 встретили с радостью. Еще бы! Плотник высокой квалификации, столяр четвертого разряда, не «летун» — в одном из строительных управлений Омска проработал семь лет.

Направили в передовую бригаду Янова Предеина. Под стать бригадиру подобрался и весь коллектив. Работали споро. Заработок был отличный. А вскоре приехала и жена с детьми.

* * *

— Есть предложение, Василий Филиппович, назначить тебя бригадиром, — говорит начальник управления Михаил Николаевич Палнин.

— Разве Предеин не справляется? Ведь он грамотный бригадир!

— Знаем. Он остается на своем месте. А ты принимай бригаду Каля, его мы уволили по сорок седьмой. По сути дела, от бригады ничего не осталось, развалилась. Людей тебе дадим в дополнение к ней.

Глянул Сосунневич в предложенный список. Люди по специальности сантехники, монтажники, механизаторы. А строить придется дома, мастерские, склады.

— Ну что же, надо — так надо.

Первым их детищем был склад орса. Потом направили на недостроенную студентами ремонтно-механическую мастерскую Мегионской конторы бурения. Работа кропотливая и безденежная. И с ней справились. Бригада с каждым днем крепла, набирала темп. Пришли и людям сноровка и умение владеть топором, рубанком и другими инструментами. Каждый вкладывал в работу свою душу. Этому учил бригадир, коммунист Василий Филиппович Сосунневич.

* * *

— Знаешь, Василий Филиппович, на берегу Онежского озера стоит красавец-собор. Его построил в давние времена один русский умелец, притом, без единого гвоздя! — начал главный инженер СМУ-5 Борис Михайлович Ольховский.

— Знаю. По легенде этот строитель, закончив работу над собором, забросил топор в Онежское озеро.

— Правильно и сделал,— улыбнулся Ольховский. — Я вот к чему это говорю, Василий Филиппович. Вашей бригаде, как одной из лучших, доверяем строительство гостиницы треста. Посмотри, какая она должна быть! Крыльцо, наличники, карниз — резные. Здание — двухэтажное, из круглого леса и чтобы все бревна были одного диаметра, гладкие, как стекло. Вся растительность вокруг должна быть сохранена. Вот здесь будут дорожки, посыпанные песком, а это беседки для отдыха. В общем, задача ставится перед вами не из легких. Сумеете сделать так, как это задумано — можете и вы забросить свои топоры в Обь.

Доверие администрации окрылило бригаду. Каждый задумался о красоте своего труда. Пока под терем-гостиницу уложен фундамент. Бригадир с рационализатором Федором Грунтенталером «колдуют» над оборудованием станка для обработки кругляка. Пройдет время, и на берегу могучей Оби вырастет, похожий на сказочный, терем. Сосунневич и вся его бригада в этом уверены.

* * *

После отчетно-выборного партийного собрания коммунистов СМУ-5, вновь избранные члены бюро остались на первое организационное заседание. По партийному Уставу вначале избирается секретарь бюро, но здесь все получилось наоборот. Уже распределены обязанности между членами, утвержден заместитель, а секретаря нет. Коммунисты единогласно предлагают кандидатуру Сосункевича, но тот против, да и все тут. Так и разошлись ни с чем.

Собрались второй раз.

— Пойми, Филиппович, кому, как не тебе быть нашим партийным вожаком? Опыта работы с людьми тебе не занимать, партийное дело тоже знаешь. За спиной двухгодичная партийная школа, два курса вечернего университета основ марксизма-ленинизма, — говорит ему Константин Иванович Балин.

— И я об этом же ему говорю, — поддерживает заместителя секретаря Леонид Георгиевич Смирнов. — Второй год избирается членом бюро, да и работая в Омске, постоянно состоял членом парткома. На работе славится, к 50-летию Советской власти по всему управлению удостоены значками «Отличник нефтегазодобывающей промышленности» он да Михаил Николаевич.

Согласился. Знал, что нелегко будет, забот в два раза прибавляется. Но ведь коммунисты доверяют — надо оправдать их доверие.

В. КИСЕЛЕВ.

НАВИГАЦИЯ — ОТВЕТСТВЕННАЯ ПОРА

ЗАМЕТКИ С ПАРТИЙНОГО СОБРАНИЯ

Подготовить нефтепромыслы и цеха к предстоящей навигации — сейчас первоочередная задача тружеников НПУ «Мегионнефть». Недавно коммунисты, специалисты и руководители нефтепромыслового управления собрались, чтобы обсудить результаты подготовки к большим летним работам. Главный инженер НПУ «Мегионнефть» Г. С. Арнопольский отметил в своем докладе, что коллектив управления проделал большую работу по подготовке к нефтяной навигации.

Однако еще имеются серьезные недостатки, которые могут свести на нет работу всего коллектива нефтепромыслового управления. На обоих промыслах не сделаны тарировка и пломбирование предохранительных клапанов, ограждение пеносливных камер, устройство дополнительных переходов с лестниц в предохранительной и дыхательной арматуре резервуаров и т. д.

В нефтепарке до сих пор не закончена очистка резервуаров, не вмонтированы задвижки для раздельного сбора нефти с промыслов. Не произведен профилактический осмотр и ремонт насосного оборудования и фонтанных арматур. Не закончены работы на временной кустовой насосной станции.

Выступившие начальник по добыче нефти второго промысла С. М. Мурсалимов, начальник первого промысла И. И. Рынковой и оператор, секретарь первичной парторганизации Н. М. Вачаев отметили плохую работу отделов снабжения. Каждую осень, составляя план подготовки к весне, дается заявка в отдел технического снабжения на необходимые материалы. Но они, как правило, всегда выполняются не более, чем на 30 процентов. Отдел комплектации НПУ и специализированная контора снабжения работают несогласованно, что ведет к завозу ненужного оборудования и материалов. Зато нужное оборудование приходится ждать по 1,5—2 года. Начальники промыслов, бригадиры, мастера превратились в снабженцев, упуская основное — руководство коллективами.

На собрании было отмечено, что промыслы, участки плохо обеспечиваются транспортом. Так, на втором промысле даже рабочих на вахту не на чем возить. За всю зиму не могли добиться бульдозера, чтобы растащить сваренные плети труб.

Нынешняя навигация для тружеников управления будет проходить в более сложных условиях. Резко возрастает добыча нефти, соответственно вся система будет перегружена. И от того, как коллектив подготовится к ней, будет зависеть выполнение планов 1968 года. Пока партийная организация недостаточно уделяла внимания подготовке к этой кампании.

В НПУ «Мегионнефть» много говорится о научной организации труда, о переходе на новую систему планирования и экономического стимулирования. Но партийная организация, руководителя порой забывают о самом существе дела. На промыслах часто лопаются чугунные задвижки, что приводит к большим потерям нефти, загрязнению водоемов. А ведь стоит их только заменить на стальные, и все мучения прекратятся. До сих пор не опрессованы коллекторы, некоторые соединительные фланцы всего на четырех крепежных болтах вместо 16. Ясно, что будет течь, в нефтесети могут быть порывы, которые летом трудно будет устранить.

Время не ждет. Каждый день приближает навигацию. Партийной организации надо обратить особое внимание достижению слаженности всего коллектива, укреплению трудовой и производственной дисциплины.

Сейчас необходимо провести собрания в коллективах участков, цехов, в первичных партийных организациях, чтобы нацелить тружеников на выполнение ответственных задач. Надо оживить работу агитаторов, лекторов, политинформаторов, создать все условия для нормальной работы и отдыха нефтяников.

В. ВАСИЛЬЕВ.

партийная хроника

8 апреля в Нижневартовской школе № 1 состоялось партийное собрание. Коммунисты приняли в кандидаты членов партии учительницу Н. Я. Черепанову.

По второму вопросу повестки дня собрания «Постановление окружной партийной конференции» выступала с докладом делегат конференции Т. И. Хромова. В обсуждении приняли участие директор школы М. И. Питер, секретарь парторганизации К. Г. Нигай, член районного комитета КПСС Д. Ф. Каморкина и другие.

Общественность районного центра, офицеры запаса, личный состав райвоенкомата отметили 8 апреля 50-летие местных органов Военного управления. На торжественном собрании, которое состоялось в клубе «Нефтяник», выступил перед собравшимися военком райвоенкомата подполковник М. Ф. Сурнин.

* * *

Главный геолог Мегионской нефтеразведочной экспедиции Генрих Павлович Худорожков прочитал лекцию в актовом зале райкома партии «О перспективах нефтегазодобывающей промышленности в нашем районе».

В. БОКОВ,
инструктор организационного отдела райкома КПСС.

СВОБОДУ МАНОЛИСУ ГЛЕЗОСУ!

СОФИЯ. (ТАСС). БОЛГАРСКИЙ НАЦИОНАЛЬНЫЙ КОМИТЕТ ЗАЩИТЫ МИРА НАПРАВИЛ ГРЕЧЕСКОМУ ПРАВИТЕЛЬСТВУ ТЕЛЕГРАММУ С ТРЕБОВАНИЕМ НЕМЕДЛЕННОГО ОСВОБОЖДЕНИЯ МАНОЛИСА ГЛЕЗОСА, СООБЩАЕТ АГЕНТСТВО БТА.

«СМЕЛЫЙ И ЧЕСТНЫЙ АНТИФАШИСТ, ДЕМОКРАТ И ПАТРИОТ, — ГОВОРИТСЯ В ТЕЛЕГРАММЕ, — МАНОЛИС ГЛЕЗОС СНИСКАЛ УВАЖЕНИЕ И ВОСХИЩЕНИЕ ЛЮДЕЙ ВСЕГО МИРА».

СООБЩЕНИЕ С ТЕЛЕТАЙПНОЙ ЛЕНТЫ

ПОДАРОК СТРОИТЕЛЕЙ ГДР

БЕРЛИН. ВСТУПИЛ В СТРОЙ ЛИТЕЙНЫЙ ЗАВОД ЛОБЕНШТЕЙНЕ. ЭТО САМОЕ МОЛОДОЕ НАРОДНОЕ ПРОМЫШЛЕННОЕ ПРЕДПРИЯТИЕ ГДР БУДЕТ ВЫПУСКАТЬ ТОЧНЫЕ СТАЛЬНЫЕ ДЕТАЛИ, ИЗГОТОВЛЯЕМЫЕ МЕТОДОМ ЭЛЕКТРОПЛАВКИ.

Продукция завода найдет широкое применение в авто-тракторном строении, в сельскохозяйственном машиностроении, в изготовлении различных приборов и аппаратуры.

ТАСС.

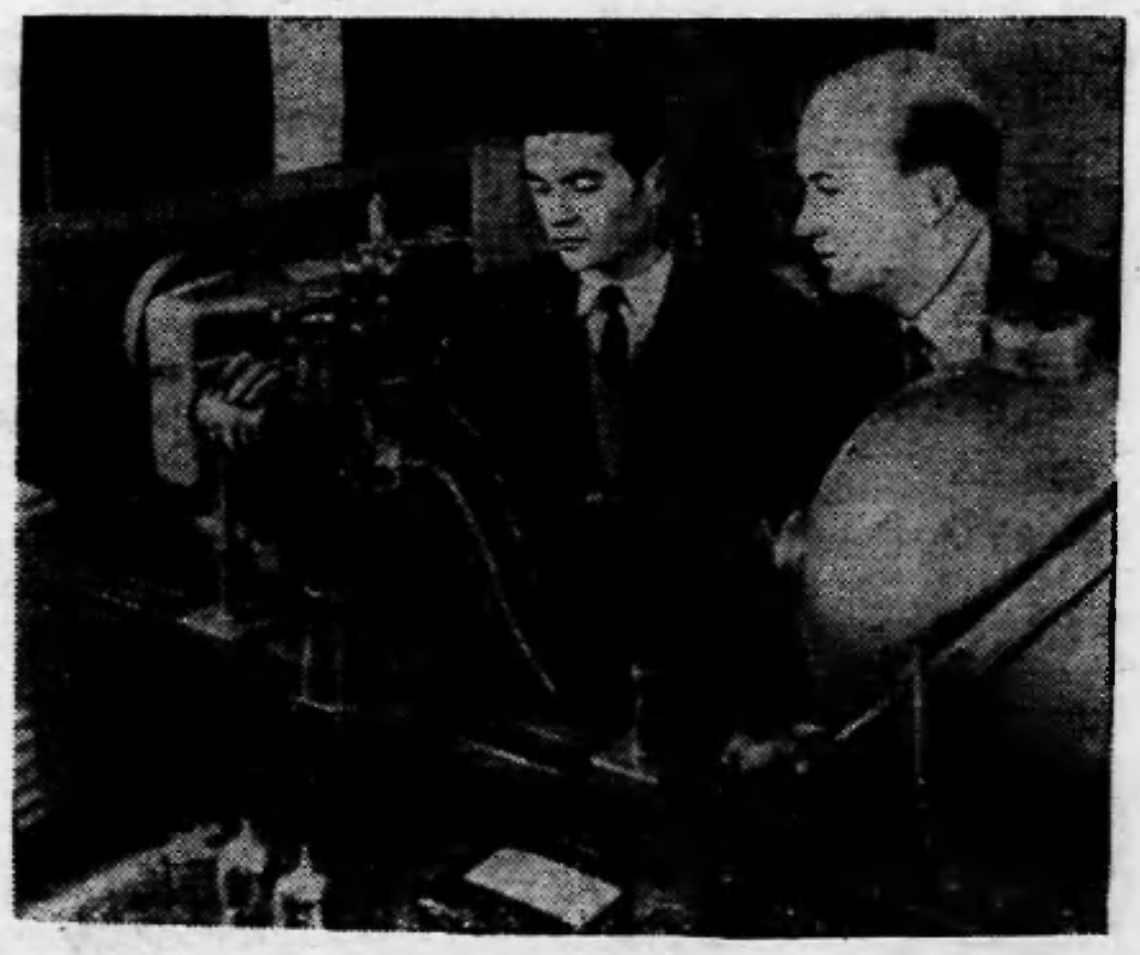

Москва. Квантовая электроника... Это новая эпоха в развитии физики второй половины XX века. В наши дни квантовая электроника движет прогресс, решает сложнейшие задачи многих областей знаний.

На снимке: в группе инжекционных лазеров. Кандидат физико-математических наук П. Г. Елисеев и аспирант И. Исманлов исследуют излучение полупроводникового лазера, работающего при комнатной температуре.

Фотохроника ТАСС.

ЛЮДИ ТРУДОВОЙ СЛАВЫ

Дядя Гриша

«Обо всем можно сказать красиво, но лучше всего — слово о хорошем человеке, песня о хороших людях!».

Максим ГОРЬКИЙ.

Вот она — жизнь. Вот он — человек. Он сам о ней рассказывает, скупо, с раздумьями. Она большая, трудная.

Ни материнской ласки, ни крепких рук отца Гриша не знал. Где куском хлеба, а где и тяжелой затрещиной награждали мальца. Так и мыкался по чужим людям сызмала.

А потом — революция. Застряв Гриша в Новосибирске. Голодному да одинокому в чужом городе где приют найти?

Прибился к беспризорникам. Известное дело — мальчишка деревенский, застенчивый. Били они его за неумение «добыть» хлеб. В желудке пусто, а не поднималась рука украсть чужое.

Биржи труда в ту пору были основным путем устройства на работу. Но куда четырнадцатилетнему, неграмотному? Только через год устроили на завод безалкогольных напитков. Рабочим человеком стал Гриша. Своя койка, свой заработок.

В восемнадцать лет в профсоюз вступил. А в 1927 году закончил курсы шоферов. С тех пор и полюбил машину. Назубок знал все детальки, собственными руками перещупал всю до последнего винтика.

Когда война началась, на своей полуторке поехал воевать. Доверили Грише полковника возить. Довелось из окна кабины маршала Рокоссовского неоднократно видеть. Чем и гордился Гриша перед товарищами. Все пять лет и колесил Калашников по военным дорогам. За боевые заслуги награды получал, два раза контужен был.

Закончилась война — почувствовал, что нет того здоровья, чтоб снова на машине работать. И как ни грустно было, а пришлось после двадцати лет навсегда оставить баранку. Только вот вовсе отойти от машин не смог. И когда спросили: «А что ты, Григорий Иванович, можешь делать?», ответил: «Все, к чему руки человеческие способны». С тех пор на многих автобазах «дядя Гриша» был незаменимым работником. Жестяные, медницкие, вулканизаторские, лудильные — всякие работы пришлось выполнять Калашникову. Труд для него—не просто заработок. Это неотъемлемая часть его жизни, ее естественная потребность.

Трудовому человеку болеть некогда, все кажется, что без него ни в каком деле не обойтись. За 42 года профсоюзного стажа на больничном ни разу не был, хотя и здоровьем особым не отличается. Вот и в 95-ой автобазе уже второй год доходит его деятельности.

С гордостью показывает Григорий Иванович свои «владения». Когда пришел в эту автобазу, не было ни рабочего места, ни приспособлений для выполнения работ. Поштукатурил, обмазал и побелил стены новой мастерской, установил станок для вулканизации резины, во второй мастерской тоже чисто, сам порядок наводил. Не похоже, что здесь выполняются все медницкие, жестяные и лудильные работы. Изобрел Калашников термошкаф, в котором лудит и паяет, чтобы воздух не загрязнять.

Несмотря на то, что к нему ежедневно по работе приходит много людей, не увидишь ни окурка, ни грязи. Уважают люди порядки, заведенные Калашниковым. В автобазе он самый старший по возрасту. О пенсии пока как-то не задумывался. Привыкли руки, сердце прикипело к работе. Да и как тут уйдешь, когда каждый день то одни, то другой просит: дядя Гриша, то, дядя Гриша, это сделай. Оно, конечно, правильно, что совсем незаменимых людей нет, но молодежь-то больше к грамоте, и сердцу техники тяготеет, а по мелочи, по черновому ремонту кто будет? Пока сила в руках есть, надо это молодежи передать, научить уважать черновой труд.

Л. ЗАВОРОТЧЕВА.

НАМ ОТВЕЧАЮТ

«Поддержать хорошее начинание»

Во многих городах и поселках страны создана санитарная милиция. Она работает в тесном контакте с учреждениями санитарно-эпидемиологической службы, повседневно следит за санитарным состоянием улиц, дворов, парков, помогает привлекать к ответственности нарушителей правил гигиены. О необходимости организовать постоянную помощь работников милиции районной санэпидстанции шла речь в статье санврача Т. Д. КОРНЕЕВОЙ **«Поддержать хорошее начинание»**. По этому поводу редакции ответил начальник районного отделения милиции Г. С. ЧЕРЕПАНОВ:

— Просьба работников санэпидстанции удовлетворена. Еженедельно по вторникам сотрудник милиции будет выходить на дежурство и контролировать соблюдение санитарного состояния в поселке Нижневартовск.

Седьмая сессия райсовета

ВЧЕРА состоялась седьмая сессия районного Совета депутатов трудящихся. С докладом «О мерах улучшения использования трудовых ресурсов района» выступил председатель райисполкома В. Ф. АРТЮХИН.

Депутаты заслушали отчет председателя постоянной комиссии по торговле и общественному питанию Ф. Н. БИКШАНОВОЙ.

КОРОТКОЕ СООБЩЕНИЕ

Трудятся отлично

Ежемесячно перевыполняет нормы продавец магазина № 14 в поселке Мегион К. Н. Сидорова. Мартовский план продажи товаров она выполнила на 127 процентов. В магазине № 16 на втором участке Нижневартовска (заведующая Л. Д. Килина) продано товаров на 24 тысячи рублей, что составляет 120 процентов к заданию.

В трудных условиях работает продавец мебельного магазина орса В. Г. Рыжова, но и ее показатель — 112 процентов. Напряженно трудится коллектив столовой № 1. Им план перевыполнен вдвое.

Н. НИКОЛАЕВА.

НАМ ОТВЕЧАЮТ

УЛУЧШАЕМ КИНООБСЛУЖИВАНИЕ

Еще год назад жители Нижневартовска могли посмотреть кинофильм только в неприспособленных клубах старой и новой части поселка. К 50-летию нашего государства нефтяники и строители получили прекрасные подарки — кинотеатр «Юбилейный» и клуб «Нефтяник». Прекрасные возможности этих клубов не использовались районной киносетью. На эти недостатки указывала наша газета в статье «Кинообслуживанию — внимание» помещенной 30 января.

Мы получили ответ от директора киносети тов. Лопаткина, который сообщает нам о мерах, принятых по статье.

— Обслуживание населения района улучшается. В киностационарах поселков Нижневартовска и Зайцевой Речки заменена устаревшая аппаратура. С 30 марта в кинотеатре «Юбилейный» демонстрируются широкоэкранные фильмы, показ их будет регулярным. Проводится работа по пропаганда новых художественных фильмов.

ЗАВТРА — ДЕНЬ КОСМОНАВТИКИ



Вопросы экономики

Затраты. Себестоимость

В. Е. МАРМЫЛЕВ,
сотрудник Министерства нефтедобывающей промышленности СССР.

За последние 7 лет (1960—1966 гг.) объем поисково-разведочных работ на нефть и газ в Тюменской области увеличился в 3,5 раза. За этот период в области открыто 33 нефтяных и 20 газовых месторождений. Проходка поисково-разведочных скважин возросла с 124,9 тыс. м в 1960 г. до 433,5 тыс. м в 1966 г., или более чем в 3,4 раза. В 1966 г. полным циклом строительства была закончена 191 поисково-разведочная скважина.

Скорость проходки в 1966 г. составила 1056 м на ст.-мес. и по сравнению с 1960 г. увеличилась в 2,3 раза, а средняя глубина поисково-разведочных скважин увеличилась с 1 734 м в 1960 г. до 2 027 м в 1966 г. Характерной особенностью этого периода является значительное изменение удельного веса объемов поисково-разведочных работ по нефтегазоносным районам области. В связи с открытием в 1953 г. Березовского газоносного района и его разведкой здесь в 1960 г. было сконцентрировано более 60% проходки. В Средне-Обском и Шаимском нефтяных районах удельный вес этих работ соответственно составлял 21 и 10%.

Открытие крупных нефтяных месторождений в Средне-Обском нефтегазоносном районе привело к резкому увеличению объема буровых работ 50—55% от общей проходки по Главтюменгеологии в период 1964—1966 гг. В 1966 г. более 25% (112,5 тыс. м) проходки было размещено в Шаимском районе. С выявлением крупных газовых месторождений на севере области объем поисково-разведочных работ в этих районах возрос в 1966 г. до 72,2 тыс. м против 16,6 тыс. м в 1964 г. Удельный вес их в общем объеме проходки составил 16,7%.

В Средне-Обском нефтегазоносном районе в 1966 г. на 238,3 тыс. м проходки было затрачено 51,2% выделяемых средств, или 104 руб. на каждый метр, а в Северном газонефтеносном районе на 72,2 тыс. м — 32% общего объема капитальных вложений, или 280 руб. на 1 м проходки.

Ежегодное увеличение объема поисково-разведочных работ в более отдаленных и труднодоступных Северных районах обусловливает рост сметной стоимости 1 м проходки по Главтюменгеологии. За последние три года (1964—1966 гг.) она увеличилась в среднем на 13% и составила 149,9 руб.

Непрерывное открытие новых нефтяных и газовых месторождений в различных районах области сопровождается значительными изменениями в территориальном размещении объемов поисково-разведочных работ. Значительные затраты на транспортировку грузов в условиях полного бездорожья, создание жилых, производственных и строительных баз оказывают большое влияние на уровень капитальных вложений и их структуру.

Анализ затрат на глубокое разведочное бурение показывает, что в 1960 г. непосредственно на бурение затрачивалось 76,8% капитальных вложений от общего их объема, а 23,2% было израсходовано на обустройство баз экспедиций и отдельных площадей, вводимых в разведку, выплату полевого довольствия и льгот за работу в районах Севера. Авиационный транспорт в этот период применялся незначительно.

С 1960 по 1966 гг. уровень технико-экономических показателей в бурении значительно повысился. Скорость бурения увеличилась более чем в 2 раза, средняя проходка на 1 буровую бригаду возросла почти в 3 раза и составила в 1966 г. 13 100 м, а механическая скорость бурения по законченным скважинам — с 5,23 до 8,84 м-ч, или в 1,7 раза.

За счет этих и других мероприятий затраты непосредственно на бурении сократились до 58,8%, или почти на 20% по сравнению с 1960 г., а расход средств на 1 м проходки — на 22,8 руб. Одновременно с этим расходы на авиационные перевозки возросли до 18,1%, а дополнительные затраты на выплату полевого довольствия, подъемных и северных надбавок к заработной плате — до 10,8%.

Капитальные вложения на строительство жилпомещений и производственных баз нефтеразведочных экспедиций уменьшились с 14,8% в 1960 г. до 12,3% в 1966 г. Снижение удельного веса этих затрат произошло в основном за счет выделения на эти цели ассигнований меньше лимитных. Несмотря на это, затраты на обустройство в себестоимости 1 м за 1966 г. составляли 18,5 руб., или 12%. Следует отметить, что в настоящее время действует множество различных схем обустройства. В Главтюменгеологии обустраиваются только базы трестов и нефтеразведочных экспедиций.

Существующая ныне система планирования капитальных вложений на буровые работы с учетом обустройства искажает истинную стоимость бурения разведочных скважин. По нашему мнению, строительство баз, жилья и других объектов необходимо осуществлять за счет общих лимитов капиталовложений.

В условиях Тюменской области значительный удельный вес в объеме выполненных работ занимают расходы по выплате надбавок за счет повышенного районного коэффициента, подъемных, полевого довольствия и других доплат, не входящих в фонд заработной платы. Они оказывают большое влияние на структуру и уровень себестоимости 1 м проходки. В течение 6 лет по Главтюменгеологии эти затраты в объеме выполненных работ составили 22—24%. Уровень их во многом зависит от правильной организации работ, рационального использования, расстановки и текучести кадров и других мероприятий, обеспечивающих рост технико-экономических показателей буровых работ. Определенный интерес представляет влияние на уровень себестоимости 1 м проходки в различных нефтегазоносных районах области перечисленных выше факторов.

В целом по Главтюменгеологии плановая стоимость 1 м проходки с 1960 по 1963 г. снизилась со 143,6 до 113,2 руб. В период 1964—1966 гг. в связи с тем, что объемы проходки в Северных труднодоступных районах увеличились в 4,4 раза, себестоимость 1 м росла из года в год и составила в 1966 г. 145,8 руб.

ВЕСЕННИЕ ЗАБОТЫ СВЯЗИСТОВ

С открытием навигации наступит горячая пора для нефтяников, речников, строителей, снабженцев. Нам, работникам Мегионского отделения связи, нужно обеспечить в это время бесперебойную устойчивую связь на всех линиях.

Сейчас монтеры отделения, обслуживающие радиостанции под руководством инженера В. М. Середы, производят капитальный и текущий ремонт радиостанций.

Они подготавливают антенно-мачтовое хозяйство, ремонтируют фидера, наращивают мачты для увеличения дальности связи. Налажена радиосвязь с буровиками в радиусе 30 километров, все близлежащие скважины тоже обеспечены радиосвязью.

Неплохо трудятся монтеры городской телефонной связи. Помимо того, что они должны обслуживать линии и содержать их в нормальном состоянии, соответствующем техническим условиям, приходится заниматься строительством новых линий связи. Необходимо вновь телефонизировать промышленную базу, где основные работы уже произведены.

В отделение связи поступил в достаточном количестве междугородний соединительный кабель. Его необходимо включить до наступления навигации на линии пятый квартал — второй участок.

Мы стараемся использовать все возможности для того, чтобы выполнить основной объем работ до наступления весеннего бездорожья. Но это не беспокоит работников АТК. Целую рабочую неделю простояла бригада монтеров из-за того, что не был выделен транспорт для работ на втором участке. Такое отношение транспортников срывает наши графики, нарушает режим работы на всем производстве.

В. ИВАНЕНКО,
начальник Мегионского отделения узла связи.



БАТУМИ. Обувь, созданная модельерами из Батуми, завоевала признание на многих международных выставках. Образцы их изделий демонстрировались в Лейпциге и Братиславе, на ВДНХ в Москве.

Автор новинок — модельер Арут Погосян (на снимке) вместе с коллективом Батумской обувной фабрики подготовил для международной ярмарки в Измире пять моделей, отвечающих современным направлениям моды.

Фото Н. Анастасьева.
Фотохроника ТАСС.



Дом культуры «Заря» является настоящим центром культуры болгарского города Хаскова. В его просторных залах собираются по вечерам люди всех возрастов, чтобы посмотреть новый фильм или спектакль, послушать интересную лекцию.

Молодежь с увлечением занимается здесь в кружках художественной самодеятельности и технических.

Обширный читальный зал и библиотека привлекают книголюбов. А в уютных холлах и кафе просто приятно отдохнуть и поговорить с друзьями.

На снимке: Станко Петков учится играть на аккордеоне под руководством Марии Бечевой.

Фото БТА — ТАСС.

ХОРОШИЕ ТРАДИЦИИ

„ЗА ЧЕСТЬ ШКОЛЫ"

7 апреля наш многочисленный коллектив учителей и учащихся отмечал традиционный праздник «За честь школы». В официальной части были подведены итоги третьей четверти, зачитан приказ директора школы о занесении лучших учащихся на школьную Доску почета. Все, имеющие хорошие и отличные отметки при отличной дисциплине, получили памятные подарки.

Гости — родители, шефы, представители различных организаций — поздравили юбиляров с праздником. Школа получила в подарок телевизор, газовую плиту, сервант, 3 сервиза для уроков домоводства.

Праздник завершился обширной программой художественной самодеятельности. Большой успех выпал на долю десятиклассников, подготовивших под руководством заслуженной учительницы В. М. Винокуровой и завуча школы А. П. Сущей спектакль об учителях от первых дней Советской власти до нашего времени.

М. ПИТЕР,
директор школы № 1.

СОВЕТЫ РЫБОЛОВУ

ПОМНИТЕ ОБ ЭТОМ

В нашем районе увеличилось число рыболовов-любителей. Предлагаем познакомиться им с правилами рыболовства в Обском бассейне. Они утверждены постановлением Совета Министров РСФСР и строго должны соблюдаться всеми.

Для рыболовов-любителей инспекция рыбоохраны отводит следующие рыбопромысловые участки:

для жителей Нижневартовска (включая поселок новостройки) — река Обь, обе стороны от верхнего устья Чехломея вниз по течению реки Оби до урьи (телевизионной вышки), Рязанский Еган, Нижневартовская Домашняя протока, протока Рязанка и близлежащие озера;

для жителей поселка Мегион — протока Мега от поселка Мегион до нижнего устья, близлежащие озера;

для жителей поселка Охтеурье — река Вах от поселка Охтеурье до рыбучастка (исключая протоки), близлежащие озера;

для жителей поселка Ваховск — правый берег реки Вах по одному километру вверх и вниз от поселка, близлежащие озера;

для жителей деревни Сосниво—Соснинская курья с прилегающими мелкими озерами;

для жителей деревни Былино—Былинская Домашняя курья с прилегающими мелкими озерами;

для жителей деревни Лекрысово — протока Кирьяс от устья на один километр по обе стороны, близлежащие озера;

для жителей села Ларьяк — Ларьякская протока, Омпушнинская протока, река Вах от устья Омпушнинской протоки до нижнего устья Ларьякской стороны, близлежащие озера;

для жителей села Больше-Тархово — правый берег реки Вах от села Больше-Тархово вверх и вниз по одному километру, близлежащие озера.

Любительский лов рыбы разрешается всем трудящимся бесплатно во всех водоемах за исключением заповедников, рыбопитомников. Допускается лов ручными наметками с берега, с ячеей не менее 22 мм, удочками всех видов, спиннингом, дорожкой и зимними блеснами, озерными жерлицами не более десяти штук на рыболова. В Нижневартовском районе как в местности, приравненной к районам Крайнего Севера, на отведенных угодьях, кроме выше перечисленного, разрешен лов рыбы одной ставной или плавной сетью (на лодку) длиной не более 20 метров с ячеей для лова карася—36 мм, язя—45 мм, ельца и сороги—22 мм, неводом—бреднем без мотни, длиной до 20 метров с ячеей не менее 26 мм, фителем с одним открылком, с ячеей в бочке 30 мм, в открылке 40 мм, в речном — в бочке 26 мм, в открылке 40 мм.

Любителям-рыболовам запрещается добыча осетра, стерляди, нельмы и муксуна. За вылов этих пород рыб нарушителям предъявляется штраф независимо от размера выловленной рыбы: за одного осетра—50 рублей, за одну нельму—20 рублей, за одну стерлядь—3 рубля, за одного муксуна — 2 рубля.

Применение взрывчатых, отравляющих веществ, огнестрельного оружия, остроги, самоловной крючковой и шашковой снастей воспрещается.

Запрещается применение новых орудий лова без разрешения органов рыбоохраны. Рыболову-любителю также необходимо знать и промысловую меру на рыбу, чтобы не вылавливать молодь промысловых рыб.

Правилами рыболовства на основе научных данных предусмотрены минимальные размеры добываемых рыб: язь—25 см, плотва—12 см, елец—12 см, карась—12 см. Промысловая мера введена на рыбу для того, чтобы дать рыбе отнереститься (воспроизвести потомство). Такие рыбы, как налим, щука, окунь, ерш, промысловой мерой не ограничиваются.

Рыболовы-любители! Боритесь с браконьерами — врагами нашей природы.

В. ПУЧКИН,
районный инспектор рыбоохраны.



18 лет работал на одном тракторе Николаи Леонидович Кокорин (снимок слева). 17 тысяч рублей сэкономил он за это время на ремонте и горючем. За доблестный труд тракторист совхоза «Завьяловский» Новосибирской области Николай Кокорин награжден орденами Ленина и Трудового Красного Знамени, медалями ВДНХ СССР. Его трактор по решению коллектива совхоза поставлен на пьедестал почета (снимок справа).

Фотохроника ТАСС.

Природа и люди

Город-сад

Многие города могут позавидовать зеленому наряду Калининграда. И не случайно его называют дендрологическим музеем. Около пятисот видов древесных и кустарниковых пород растут в садах, парках, на улицах! Каштаны, березы, дубы, клены можно встретить всюду. Растут еще и пахучие клены, пирамидальные дубы, шаровидные каштаны, пурпурнолистный бук, пробковый дуб, уксусное дерево, самшит, японская айва и даже... магнолии.

Зеленое хозяйство города занимает площадь в 2 700 гектаров, из них около шестисот гектаров — фруктовые сады. На каждого жителя приходится 102 квадратных метра молодых зеленых насаждений. Целая роща. Это богатство заботливо охраняется и ежегодно пополняется. Ведь в Калининграде каждый десятый житель — любитель-садовод и цветовод. И шагающая весна снова позвала энтузиастов на приумножение зеленого богатства города.

Идет подписка на газеты и журналы

ЛЕНИНСКОЕ ЗНАМЯ

Товарищ!

Если ты хочешь знать, чем живет наш район, какими трудовыми успехами отмечает он третий год пятилетки; если хочешь познакомиться с творчеством местных поэтов и прозаиков; узнать, что увидишь в передачах Нижневартовской телестудии; если тебе интересно все новое, что есть и будет в районе — не забудь подписаться на свою газету.

Подписка принимается в отделениях «Союзпечати», общественными распространителями.

Подписная цена:
на 6 месяцев — 1 руб. 14 коп.;
на три месяца — 57 коп.

Идет подписка на газеты и журналы

Показывает НИЖНЕВАРТОВСКАЯ телестудия

ЧЕТВЕРГ, 11 АПРЕЛЯ

19.00 Передача «Пятилетку — досрочно».
19.25 Документальные фильмы «Ждите нас, звезды». и «Лесная сказка».
20.20 «Дом на болоте». Телеспектакль.

ПЯТНИЦА, 12 АПРЕЛЯ

19.00 Передача, посвященная покорителям космоса.
19.10 Документальный фильм «Полной грудью».
19.30 Передача «Ударная комсомольская».
20.00 «Нет прекрасней назначенья». Телеспектакль.

СУББОТА, 13 АПРЕЛЯ

19.00 «Новости».
19.10 Документальные фильмы «Сочинение танцев» (2 серия) и «Белые ночи».
19.55 Художественный фильм «Бегство из ада» (1 серия).
21.40 «На поиски счастья». Концерт.

ВОСКРЕСЕНЬЕ, 14 АПРЕЛЯ

12.00 «Поют школьники» — концерт учащихся школы № 2.
12.20 Фильмы для детей «Остров ошибок», «Похитители красок» и «Приключение Мурзилки».
19.00 «Осень, дождик и грибы» Фильм.
19.20 «Сказка за сказкой».
19.30 «Русская игрушка». Концерт.
19.55 «Бегство из ада» (2 серия).
21.30 «Первые уроки игры на фортепьяно».

Редактор Г. БАБАНОВ.

Наш адрес: г. Нижневартовск, улица Пионерская, 6.
Телефоны: редактора — 1-23; зам. редактора, зав. отделом промышленности и ответственного секретаря — 1-31; зав. отделом писем, культуры и быта—1-22; типографии—1-22 (два звонка).

Нижневартовская типография управления по печати Тюменской области

Заказ 1-45.

Пролетарии всех стран, соединяйтесь!

ЛЕНИНСКОЕ ЗНАМЯ

Орган Нижневартовского районного комитета КПСС и районного Совета депутатов трудящихся Тюменской области

№ 45 (2403) Год издания 27-й | СУББОТА, 13 апреля 1968 года | Цена 2 коп.

Предмайская вахта Мегионии

РАБОТАЮТ В СЧЕТ МАЯ

Идет по Мегионии весна. Самым напряженным в ее предверии были три последних месяца. Надо было до бездорожья вывезти все грузы с причалов, обеспечить строителей материалами. Такая задача стояла перед работниками автотракторной колонны. Они с честью с ней справились. **Сегодня транспортники работают в счет мая. Квартальный план по тонно-километрам выполнен на 134 процента.** Чтобы выполнить план грузоперевозок, администрация применила сдельную оплату труда. Это оправдало себя. **Вывезено 73 300 тонн грузов вместо 17 300.**

Коэффициент технической готовности транспорта превышает плановый.

ХОРОШО РАБОТАЮТ ШОФЕРЫ З. СОРОКИН, А. АХУНОВ, Н. СЕРГИЕНКО, И. РАССОХАЧ, ТРАКТОРИСТЫ Р. ИБРАГИМОВ, Ю. АБРАМОВ. ПРЕДМАЙСКАЯ ВАХТА ИДЕТ УСПЕШНО.

Н. ХАНИ.

Только цифры

Успешно завершил план первого квартала коллектив строительного управления № 13. Объем работ, выполненных собственными силами, составил 1 029 тысяч рублей при задании 790 тысяч, а по генподряду план выполнен на 100,4 процента.

С начала года сдано в эксплуатацию 968 квадратных метров жилья, на 78 выше нормы.

Лучших успехов добился коллектив третьего участка, выполнивший задание на 139,4 процента. Хорошо поработали и строители первого участка, на 127,7 тысячи рублей перекрывшие запланированный объем работ.

Коллектив строительного управления, встав на предмайскую вахту, будет добиваться еще больших показателей в работе, улучшать условия и организацию труда.

Л. ЧУНАРЕВА,
старший экономист СУ-13

Созданы хорошие предпосылки для нормальной работы и отдыха людей.

В. МИТРИЧ.

ИСПЫТАНА ВПЕРВЫЕ

СТАРШИЙ ИНЖЕНЕР ЛАБОРАТОРИИ ПРОМЫСЛОВЫХ ИССЛЕДОВАНИЙ ЦНИПРа АНАТОЛИЙ ЧЕРНЫХ И ОПЕРАТОР ЮРИЙ ВАГИН ЗАКОНЧИЛИ ПОДГОТОВКУ К РАБОТЕ ЭКСПЕРИМЕНТАЛЬНОЙ ЛЕБЕДКИ ДЛЯ СПУСКА ПРИБОРОВ В СКВАЖИНУ. ПРИМЕНЕНА ТАКАЯ ЛЕБЕДКА ВПЕРВЫЕ В СОВЕТСКОМ СОЮЗЕ. ЕЕ СКОНСТРУИРОВАЛИ И ИЗГОТОВИЛИ СОТРУДНИКИ ВНИИ ПО НЕФТИ.

НА ОДНОЙ ИЗ СКВАЖИН ПЕРВОГО ПРОМЫСЛА НЕФТЕПРОМЫСЛОВОГО УПРАВЛЕНИЯ «МЕГИОННЕФТЬ» НА ДНЯХ ПРОШЛО ЕЕ УСПЕШНОЕ ИСПЫТАНИЕ.

ПРЕИМУЩЕСТВО НОВОЙ ЛЕБЕДКИ ПЕРЕД СТАРОЙ (АЗИНМАШ-11) ЗАКЛЮЧАЕТСЯ В МАЛОГАБАРИТНОСТИ И МАЛОМ ВЕСЕ (НЕ БОЛЕЕ 70 КИЛОГРАММОВ). НОВУЮ ЛЕБЕДКУ МОЖНО УСТАНАВЛИВАТЬ НА ЛОДКАХ И ЛЕГКИХ КАТЕРАХ.

ОПЫЛЕНИЕ ЗАКОНЧЕНО

Сотрудники лаборатории ЦНИПРа по борьбе с гнусом закончили опыление лесов на площади 10 тысяч гектаров.

Работы по определению очагов личинок и установка дозировки ядохимикатов проведены сотрудниками лаборатории во главе с В. Горбатновой.

Ударными темпами

Хорошо начали второй квартал третьего года пятилетки строители СМУ-5. Выполнив план первых трех месяцев на 122 процента, они освоили 732 тысячи рублей.

Ударными темпами в труде отличаются бригады В. Городажева, В. Ф. Сосункевича.

М. НИКОЛАЕВ.

ПЯТИДНЕВКА И ОТДЫХ

Многие предприятия района перешли на новый режим труда — пятидневную рабочую неделю. У людей появилось больше свободного времени. Как же лучше распределить его, чтобы получить полноценный отдых?

Организация досуга остается проблемой для многих жителей промышленных поселков. Правда, сейчас к услугам нижневартовцев два учреждения культуры: клуб «Нефтяник» и кинотеатр «Юбилейный» со спортзалом. Работа их должна быть организована тоже в соответствии с новым режимом труда и отдыха большинства работающих.

Неплохие мероприятия были проведены в последнее время в этих культурных учреждениях. «Вечер поэзии» — в «Нефтянике», вечер, посвященный 100-летию со дня рождения Максима Горького — в «Юбилейном», работают кружки художественной самодеятельности, спортивные секции. И все же за время существования клуба и кинотеатра в них было проведено больше деловых конференций, собраний, нежели интересных вечеров отдыха трудящихся. Работа клубов еще недостаточно контролируется профсоюзными организациями, в ведении которых они находятся.

Особое внимание профсоюзными организациями и заместителями начальников предприятий по быту должно уделяться разработке и осуществлению планов и мероприятий по организации отдыха рабочих и служащих. Немало интересного есть в плане по организации отдыха трудящихся НПУ «Мегионнефть». Но в основном намеченное так и остается на бумаге.

Сейчас весна. Если говорить о мероприятиях весенне-летней оздоровительной кампании, то осуществление их на деле подвигается очень медленно. Мало в поселке нефтяников спортивных площадок, а детских нет вообще. Не первый год идет речь о создании парка. Территория, предназначенная для этого, сейчас застраивается. Практически уже не может идти речи о создании там зоны для отдыха трудящихся.

Все это говорит о том, что планы по организации отдыха трудящихся составляются наспех, не всегда учитывается возможность их выполнения. Организация разумного отдыха имеет большое значение для всестороннего развития человека. С пользой проведенное время в выходные дни — это и дальнейшие успехи на производстве каждого труженика района.

ОТДЫХАЮТ СТРОИТЕЛИ

С ПОЛЬЗОЙ И ИНТЕРЕСНО ПРОВОДЯТ СВОЙ ДОСУГ СТРОИТЕЛИ СМУ-5. ПОСТОЯННО ЗАБОТЯТСЯ ОБ ЭТОМ ПОСТРОЙКОМ И ПАРТИЙНАЯ ОРГАНИЗАЦИЯ УПРАВЛЕНИЯ.

После работы в красном уголке можно послушать интересную лекцию или беседу на международные темы. В коллективе строителей есть свой лектор И. А. Щепочкин.

А любители песни, танца и шутки собрались недавно на свое первое занятие кружка художественной самодеятельности. К 1 Мая решено подготовить праздничный концерт. Застрельщики этого — молодежь, которую возглавила секретарь комсомольской организации Люба Перешивкина.

Еженедельно проводят свои вылазки на озеро охотники и рыболовы. Их в управлении немало. У рыбаков сейчас свои заботы, к весне надо подготовить причал, решено оборудовать домик рыбака.

Стало традицией в управлении проводить соревнования по спортивным играм. Допоздна светятся окна красного уголка строителей, любителей бильярда, шахмат.

Наш корр.

НА СЦЕНЕ — САМОДЕЯТЕЛЬНЫЕ АРТИСТЫ

Идут репетиции

— Но это же слова человека, голос человека, глаза человека! Или я сам перестаю им быть? Зачем вы кричали о каких-то сверхидейных камнях? И вы любите, правда, любите меня?

— Только злого, только непримиримого!

— Тогда я должен просто вас убить! Что может быть злее?

— Этого делать не следует.

— Но что же мне делать, что?!

— Ждать.

— Валерий Васильевич, поезче, поезче, больше чувства! И это вы не ей, а скорее себе говорите: «Это же слова человека»... Не обязательно в это время смотреть на Нилу, можете чуть повернуться на зрителя.

— Нет, черт возьми, я разгадаю, я все равно тебя разгадаю! — стремительными шагами покидает сцену герой пьесы Федор Абрамов..

В клубе «Юбилейный» уже не первый месяц занимается драматический коллектив, которым руководит Николай Сергеевич Нелидов. Не обращая внимания на усталость после рабочего дня, не жалея свободного времени в субботние и воскресные дни, приходят на репетиции учителя Эмма Васильевна Хорошайло и Анна Степановна Утешева, работники райкома комсомола Владимир Швецов и Вера Фучкина, Валерий Черных и Петр Чепкин из ВПЧ-5 и другие.

Готовится пьеса А. Салынского «Барабанщица». Готовится долго, обстоятельно. А чтобы проверить свои силы, взглянуть на результаты своего труда, да и зрителей не дразнить обещаниями, между делом ребята ставят миниатюры.

Идет к завершению работа над спектаклем. Скоро мы увидим на сцене Нилу Снижко, ее сыграет Вера Фучкина, бывшего военного летчика, теперь архитектора Федора Абрамова (Валерий Черных), скромную и мужественную работницу завода, ремонтирующую танки для фронта Зойку (Анна Утешева) и ее жениха, танкиста Алешу (Александр Зубков).

Каждый из персонажей имеет свой характер, раскрывающийся при первом же появлении на сцене или остающийся загадкой до последнего действия, обрисованный двумя-тремя штрихами или складывающийся из множества сложных и противоречивых черт. Все это предстоит раскрыть перед зрителем нашим самодеятельным актерам, показать правдивую и трагическую историю, случившуюся в последние годы войны в освобожденном от фашистской оккупации городе.

А пока идут репетиции.

Г. ВОРОНОВИЧ.



Имя этого венесуэльского коммуниста Симон Нехеме. Рискуя жизнью, он организовал в феврале 1967 года побег из каракасской тюрьмы «Сан-Карлос» трех руководителей Коммунистической партии Венесуэлы. На днях венесуэльский патриот побывал в Московском Дворце пионеров на Ленинских горах, где его тепло встретили юные интернационалисты.

Фото В. Будана.

Фотохроника ТАСС.

ПОСЛЕДНИЕ ИЗВЕСТИЯ

Бои в Южном Вьетнаме

Американские и австралийские интервенты начали операции в районе Сайгона. Сообщая об этом, корреспондент агентства «Рейтер» пишет, что части и подразделения южновьетнамцев успешно отбивают атаки.

◆

Польские гости в Москве

11 апреля в Москву прибыл поезд дружбы из Польской Народной Республики. Польские гости знакомятся с достопримечательностями нашей страны.

◆

ОБЩЕСТВЕННОСТЬ ОСУЖДАЕТ

Вся мировая общественность гневно осуждает американское правительство, допустившее гибель видного прогрессивного деятеля, лауреата Международной Ленинской премии доктора Мартина Лютера Кинга.

КОНФЕРЕНЦИЯ НА СРЕДИЗЕМНОМОРЬЕ

В итальянской столице закончилась конференция стран Средиземноморского бассейна. На ней присутствовали и представители 12 государств.

Участники конференции говорили, что для установления мира на Средиземноморье необходимо прежде всего освободить его от американского присутствия.

◆

М. СПЫХАЛЬСКИЙ — ПРЕДСЕДАТЕЛЬ ГОСУДАРСТВЕННОГО СОВЕТА ПНР

ВАРШАВА. Сейм ПНР избрал председателем государственного Совета Польской Народной Республики члена полит. бюро ЦК ПОРП Маршала Польши депутата МАРИАНА СПЫХАЛЬСКОГО. Его кандидатуру на этот пост выдвинул от имени депутатских клубов ПОРП, объединенной крестьянской партии и демократической партии депутат Владислав Гомулка, сообщает агентство ПАП.

ТАСС.

УЗБЕКСКАЯ ССР. Под Бухарой, у крупнейшего месторождения природного газа, создан промысел Газли. Здесь построены абсорберы, пылеуловительные установки и другие инженерные сооружения, оснащенные самым современным оборудованием.

На снимке: проверка оборудования на промысле.

Фото А. Усманова.

Фотохроника ТАСС.



Комсомольская хроника

Участники лыжного агитационного перехода по самому северному нефтепроводу в нашей стране Нижневартовск — Усть-Балык, посвященного 50-летию ВЛКСМ, занесены в Книгу почета районной комсомольской организации. Так решили члены бюро райкома ВЛКСМ, которое состоялось в начале апреля.

На этом же бюро был утвержден Совет молодых учителей при средних школах Нижневартовска и обсужден вопрос о работе молодежных коллективов в строительном управлении № 13.

зация района создана при Нижневартовском эксплуатационном участке. Секретарем избрана Тамара Судомойкина. Комсомольцы новой организации разработали мероприятия в связи с подготовкой к навигации 1968 года.

* * *

Комсомольцы Больше-Тархо в с к о й восьмилетней школы приняли в свои ряды лучших учащихся. Среди них староста седьмого класса Любовь Новосельцева, Екатерина Змановская, Валерий Соромин, Нина Упорова и другие.

* * *

В Мегионском отделении связи 9 апреля комсомольцы провели собрание, на котором утвердили план своей работы на будущее. Собрание избрало секретарем первичной комсомольской организации оператора Веру Рылову.

ПРОФСОЮЗНАЯ ЖИЗНЬ

Комиссия, организованная профкомом НПУ «Мегионнефть», проверила выполнение социалистических обязательств тружеников н е ф т е п р о м ы с л а № 1. Передовой коллектив успешно справился с заданием первого квартала 1968 года. Недавно он, подхватив патриотический почин нефтяников Татарии, активно включился во всесоюзное социалистическое соревнование за быстрейшее достижение в этом году 300-миллионной тонны нефти.

Комиссия продолжает рассматривать ход соревнования других участков, цехов и бригад нефтепромыслового управления.

* * *

10 АПРЕЛЯ СОСТОЯЛОСЬ ЗАСЕДАНИЕ ПОСТРОЙКОМА СУ-13. ВЫЛИ ОБСУЖДЕНЫ ИТОГИ СОЦИАЛИСТИЧЕСКОГО СОРЕВНОВАНИЯ МЕЖДУ УЧАСТКАМИ. ПОСТРОЙКОМ РЕШИЛ НЕ ПРИСУЖДАТЬ ПЕРВОГО МЕСТА В СВЯЗИ С ТЕМ ЧТО НЕ СДАНЫ В ЭКСПЛУАТАЦИЮ ВНОВЬ ПОСТРОЕННЫЕ ОБЪЕКТЫ, ХОТЯ РЯД УЧАСТКОВ И ПЕРЕВЫПОЛНИЛ КВАРТАЛЬНЫЙ ПЛАН. РЕШЕНО ОПРЕДЕЛИТЬ ПОБЕДИТЕЛЕЙ СОЦИАЛИСТИЧЕСКОГО СОРЕВНОВАНИЯ В КОНЦЕ АПРЕЛЯ — К ПРАЗДНИКУ 1 МАЯ.

* * *

Недавно состоялся президиум райкома профсоюза, на котором были рассмотрены вопросы о работе товарищеского суда в СУ-13 и о состоянии трудовой дисциплины в Мегионской поисковой геофизической конторе. Президиум отметил, что в этом коллективе слабо ведется воспитательная работа, редко читаются лекции, беседы, плохо работают товарищеский суд, местный комитет профсоюза и другие общественные организации. Поэтому в конторе имеются факты нарушения трудовой дисциплины, недостойного поведения рабочих в быту, в общественных местах.

Члены президиума указали на ряд недостатков и обязали руководителей и общественные организации поисковой геофизической конторы улучшить воспитательную работу с кадрами.

П. КАЛМЫКОВ,
председатель райкома профсоюза.

Инициатива плюс требовательность

С ТРЕТЬЕГО ПЛЕНУМА РАЙКОМА ПРОФСОЮЗА

Прошел месяц, как окончил свою работу XIV съезд профсоюзов СССР. Центральный Комитет нашей партии в приветственном письме съезду высоко оценил роль и деятельность советских профсоюзов.

Вместе со всем советским народом в нашем районе успешно выполняются социалистические обязательства, взятые в честь 100-летия со дня рождения В. И. Ленина по досрочному завершению пятилетнего плана. Замечательно работают бригады Мегионской конторы бурения Н. Исламгулова, С. Повха и Г. Левина. За самоотверженный труд пять коллективов предприятий района награждены райкомом КПСС и исполкомом райсовета памятными Красными знаменами.

Основным методом воздействия профсоюзных организаций и коллективов на развитие экономики было и остается социалистическое соревнование.

СМУ-5 ежеквартально подводит итоги соревнования по профессиям. Почетного звания удостоены механизатор Дубовенко, плотник Ладыгин, штукатур Балакшина, столяр Рожков и многие другие.

Но нередко в погоне за количеством с о р е в н у ю щ и х с я отодвигается на задний план самое главное — организаторская и воспитательная работа с людьми, помощь отстающим, внедрение передового опыта.

В своей повседневной практической деятельности профсоюзные комитеты, цехкомы и профгрупорги должны совершенствовать и развивать индивидуальное и бригадное социалистическое соревнование, добиваться, чтобы оно было действенным. Порой же в строительных организациях хозяйственные руководители допускают частые перемещения бригад с объекта на объект, с участка на участок, не считаясь с принятыми коллективами социалистическими обязательствами по вводу конкретных объектов.

Составной частью соревнования является его высшая форма — движение за коммунистический труд. Но президиум райкома профсоюза, профкомитеты и профгруппы крайне мало уделяют этому внимания. Установленный ВЦСПС порядок присвоения и подтверждения почетных званий не выполняется. **Из всех профкомитетов только промком НПУ «Мегионнефть» подвел в марте итоги соревнования за коммунистический труд и присвоил звание «Ударник коммунистического труда» лучшим среди соревнующихся.**

В этом году большинство предприятий района перейдет на новую систему планирования и экономического стимулирования. Профсоюзным организациям необходимо всю организаторскую работу подчинить задачам осуществления новой системы хозяйствования, усилить содействие партийным и хозяйственным организациям в последовательном проведении принципов экономической политики.

Надо полнее использовать заложенные в реформе возможности для подъема эффективности производства и повышения жизненного уровня трудящихся. Борьба за успешное осуществление новой системы хозяйствования должна стать главным содержанием социалистического соревнования.

Важная обязанность профсоюзных организаций — бороться за технический прогресс, за внедрение всего нового, передового. Это ключевое направление всей производственно-массовой работы профсоюзов. Это значит, что на должный уровень необходимо поставить работу НОТ, общество изобретателей и рационализаторов. Однако профкомы СУ-18, автобазы № 9, ДСРУ не уделяют внимания этому вопросу, не направляют творческую энергию рабочих, инженеров и техников на широкое внедрение новой техники и технологии.

Можно привести немало примеров передовых методов труда. Но вся беда в том, что первичные профсоюзные организации, хозяйственные руководители, да и президиум райкома профсоюза своевременно не поддерживают ценные начинания, не обобщают и не распространяют лучшие достижения новаторов производства. Внедрение опыта передовиков должно стать важнейшим делом всех профорганизаций, неотъемлемой частью производственного плана предприятия, важнейшим фактором оценки результатов соревнования.

50 лет назад по указанию В. И. Ленина был издан один из величайших законодательных документов истории — первый Кодекс законов о труде. В этом сказались величие и сила нашей партии и советского правительства. В самой трудной и грозной обстановке того времени прежде всего они думали и заботились о людях труда. Однако в наши дни, когда предприятия уже перешли на пятидневную рабочую неделю, когда партия и правительство уделяют особое внимание интересам трудящихся, встречаются еще нарушения трудового законодательства. Так, в СУ-18 за 1967 год отработано сверхурочно 59 624 часа. Это значит, что каждый рабочий управления отработал около 100 часов сверхурочно. В СМУ-5 дизелист Шишкин за четвертый квартал прошлого года отработал 769 часов. Выходит, что его трудовая смена длилась ежедневно 15,5 часа. Видимо, здесь не обошлось без приписок. И профсоюзные организации должны решительно пресекать подобные явления, полнее использовать предоставленные им права.

Докладчик и выступающие много говорили о жилищной проблеме в районе, о строительстве детских яслей и садов, школ и пунктов здравоохранения, спортивных комплексов. Были высказаны справедливые требования в адрес строителей, особенно большие претензии предъявлены стройуправлению № 13. Но все замечания могут остаться, как высказали опасение выступающие, лишь на бумаге, так как никто из главных руководителей строительных организаций не явился на пленум.

Серьезные недостатки имеются в культурно-массовой работе, в организации отдыха трудящихся. Действительно, где может отдохнуть человек, провести время, развлечься в эти два выходных дня?

— И сейчас вместо того, чтобы в центре микрорайона 5-го квартала построить спортивный комплекс, — говорит председатель профкома НПУ тов. Баранников, — строители СУ-13 наметили построить там базар. Кому он нужен? Кто и что будет продавать или покупать? Ведь овощей, продуктов, промышленных товаров полно в магазинах.

— Получается как? В прошлом году включили в титул оборудование лодочной станции, но денег не отпустили, — выступая на пленуме, сказал старший инженер отдела труда и заработной платы НПУ Д. А. Макаров. — В этом году есть деньги, но не включили строительство станции в титул.

Очень мало со стороны профсоюзных органов оказывается помощи школе и семье в воспитании детей. Об этом говорили директор Нижневартовской школы № 2 В. Г. Поляков и другие.

ПЛЕНУМ принял соответствующее постановление, направленное на повышение активности профкомов в производственных делах, на улучшение культурного отдыха трудящихся.

В. ВАСИЛЬЕВ.

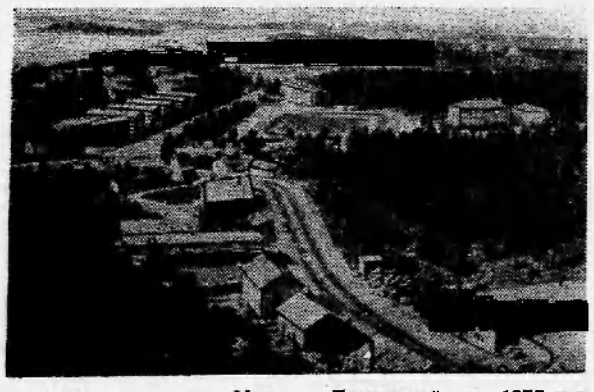

6 апреля исполнилось 20 лет со дня подписания (1948) Договора о дружбе, сотрудничестве и взаимной помощи между Советским Союзом и Финляндией. Договор знаменовал собой коренной поворот в отношениях между двумя государствами, способствовал плодотворному развитию и укреплению политических, экономических и культурных отношений между странами-соседями.

Продленный до 1975 года, договор продолжает служить благотворному сотрудничеству двух народов и содействует укреплению мира и безопасности в северной части Европы.

На снимке: финский город Миккели — один из пунктов, который посещают советские туристы для ознакомления со «страной тысяч озер».

Фото В. Павлова.

Фотохроника ТАСС

ЭТО НАДЕЖНО, ВЫГОДНО, УДОБНО

У НАС В СБЕРКАССЕ

В СЕЛЕ Б.-Тархово уже много лет работает сберкасса. Труженики деревни, п о л ь з у я с ь ее услугами, имеют сбережения, позволяющие им ежегодно проводить свои отпуска на юге и в других живописных краях нашей страны.

Жители села — в основном рабочие — рыбаки и рыбообработчики.

Молодая рабочая Тамара С., работая несколько лет и получая в среднем около 100 рублей в месяц, стала ежемесячно половину заработка класть на сберкнижку. Вот уже два очередных отпуска она провела в поездках по родной стране.

Почти каждая семья у нас теперь является вкладчиком.

По вкладам, внесенным в с б е р е г а т е л ь н у ю кассу, вкладчики получают доход в виде процентов или выигрышей. Только за прошлый год сберкассой выплачено около **1 000 рублей** процентов и выигрышей по вкладам. Кроме всего этого, некоторые жители деревни приобретают облигации трехпроцентного выигрышного займа и лотерейные билеты. Самой счастливой среди нас в этом году оказалась Г. А. Чистовская. Она выиграла на лотерейный билет первого выпуска радиоприемник «Селга». По первому выпуску лотерей этого года уже выплачено около 100 рублей.

Разные люди идут к нам в сберкассу. Потому что решили правильно строить свой личный бюджет.

Я. НОВОСЕЛЬЦЕВ,
начальник отделения связи с. Б.-Тархово.

ФОТОИНФОРМАЦИЯ

К 150-ЛЕТИЮ СО ДНЯ РОЖДЕНИЯ КАРЛА МАРКСА



На снимке: посетители музея осматривают вещи, принадлежавшие Карлу Марксу.

Фото В. Чередницева. Фотохроника ТАСС.

Строители Япеевской

На сотни километров раскинулись нефтяные владения Татарии. Тысячи скважин бесперебойно дают стране жидкое топливо. Для получения высококачественной нефти международного стандарта на промыслах действуют и строятся специальные установки. Одна из них, самая крупная, — Япеевская.

На снимке: строители установки — передовые монтажники электросварщик Евгений Протасов (слева) и газосварщик Фарид Фархутдинов.

Фото Б. Мясникова. Фотохроника ТАСС.

МОЛОДЕЖЬ — ЮБИЛЕЮ ВЛКСМ



МОСКВА. Молодежь завода «Красный пролетарий» решила в честь 50-летия ВЛКСМ подготовить юбилейный подарок — 20 станков, изготовленных на воскресниках и субботниках. Комсомольцы приняли обязательство: каждый комсомолец должен выполнить свое годовое задание к 29 октября — Дню юбилея Ленинского комсомола.

На снимке: бригадир фрезеровщиков третьего механосборочного цеха Александр Екименков (слева) и член его бригады В. Белков. К 50-летию ВЛКСМ эта бригада обязалась отработать 70 часов на производстве в нерабочее время и добиться звания бригады коммунистического труда.

Фото В. Будана.

Фотохроника ТАСС

Кредитование и расчеты в строительстве

ВАЖНУЮ РОЛЬ В ЭКОНОМИЧЕСКОЙ СИСТЕМЕ ДОЛЖЕН СЫГРАТЬ НОВЫЙ ПОРЯДОК ФИНАНСИРОВАНИЯ, КРЕДИТОВАНИЯ И РАСЧЕТОВ. ОДНИМ ИЗ ГЛАВНЫХ МЕРОПРИЯТИЙ, ПРЕДУСМОТРЕННЫХ НОВЫМ ПОРЯДКОМ ФИНАНСИРОВАНИЯ, ЯВЛЯЕТСЯ ПЕРЕХОД НА РАСЧЕТЫ ЗА ЗАКОНЧЕННЫЙ ОБЪЕКТ БЕЗ ПРОМЕЖУТОЧНЫХ ПЛАТЕЖЕЙ, ТО ЕСТЬ ЗА ГОТОВУЮ ПРОДУКЦИЮ СТРОИТЕЛЬНОГО ПРОИЗВОДСТВА

ШКОЛА ЭКОНОМИЧЕСКОГО АНАЛИЗА

Преимущество расчетов по выполненным работам за объект в целом или крупный этап без промежуточных платежей сейчас уже ни у кого не вызывает сомнения, так как практический опыт показал экономическую выгоду их применения. В нашем районе на такой порядок финансирования переведены были в 1967 году управление №12 треста «Мегионгазстрой» и Мегионская контора бурения.

Ныне на новый порядок расчетов переходят стройуправление №13 треста «Мегионгазстрой» и СМУ-5 треста «Тюменьнефтепромстрой». Встретились трудности в определении объема незавершенного строительства по отдельным объектам, так как, естественно, в планах капитального строительства и в титульных списках заказчиков не планируются строительные заделы. Это задерживает составление внутрипостроечных титульных списков, в которых должно отражаться изменение величины незавершенного производства по объектам, расчеты по которым производятся после их завершения или по этапам. До сдачи объекта заказчику затраты покрываются оборотными средствами подрядных организаций. Для устранения этих трудностей НПУ «Мегионнефть» необходимо, как заказчику, потребовать от вышестоящей организации установления таких показателей.

Кроме того, ОКС НПУ должен активнее включиться в работу по подготовке к переводу строительных организаций на новые расчеты, а именно — оказать помощь в определении платежных этапов по переходящим объектам. Это ускорит окончание всей работы по переводу на новые расчеты СУ-13 и СМУ-5 в установленные сроки.

В свете решений сентябрьского (1965 года. Пленума ЦК КПСС значительно повышается роль кредита, расширяются границы его применения, предусматривается дальнейшее развитие форм и методов кредитования. Банковский кредит до последнего времени обслуживал в основном сферу обращения.

При новых условиях кредиты в значительной мере будут направляться на производства. Так, например, наряду с кредитами, которые предоставлялись в 1967 году, стройбанк выдавал кредит на затраты по незавершенному производству строительно-монтажных работ. Часть этих работ не покрывалась собственными оборотными средствами двух организаций, переведенных на новые расчеты (СУ-12 и Мегионская контора буренил).

Оборачиваемость данного вида кредита за прошлый год составила 3,8 раза к выданной сумме кредита. Кредитование организаций под сверхнормативный объем незавершенного производства показывает, что этот кредит эффективно воздействует на ускорение сдачи в эксплуатацию строящихся объектов. Он дает подрядным организациям возможность следить за состоянием незавершенного производства по каждому объекту, своевременно принимать меры для ликвидации отставания от графиков, заставляет сосредоточивать материальные и людские ресурсы на этих объектах.

А. БАЙНОВА,
управляющая Нижневартовским стройбанком

Я И МОЯ РАБОТА

ЛЮДИ ПЕРЕДНЕГО КРАЯ

Ослепительно яркий день. Морозное утро оставило на верхушках елей игольчатую изморозь, и лучи солнца, дробясь в ней, превращают деревья в светящиеся, бледно-зеленые пирамиды. То и дело с ревом взбираются на пригорок и исчезают за ним самосвалы. В стороне от Мегиона, на возвышенности, стоят вагончики СУ-5. Подойдя поближе, я увидел двух людей в неуклюжих, ватных робах и невольно стал свидетелем их разговора. Невысокий, коренастый мужчина что-то обстоятельно втолковывал другому.

— Пойми ты, обязательно сегодня нужно сделать. Сегодня... Последний отвод выйдет из строя — что на трассу возить будем, а? Вся понимаешь, колонна станет. Ты только представь такое... Знаю, отгул у тебя. Но ведь срочная работа. Надо постараться... Внял? — уже с улыбкой закончил он...

— Эх, Анатолий. Знали ведь кого механиком поставить. Да разве я откажу тебе... Ладно, сделаю — и на этом точка. Только завтра — отдыхаю. Очень нужно в Нижневартовский...

— Завтра из экспедиции машина будет. Договорюсь, чтоб взяли тебя...

— Вот это дело... Заранее спасибо говорю. А работу я сегодня вовремя сделаю...

— Мужской разговор слышу. Ну, давай...

Тут он заметил меня и подошел. Познакомились. Тяжелая, мозолистая ладонь крепко стиснула мою.

— Кузмичев. Анатолий. Механик я.

— Что-то уж очень тихо у вас здесь...

Вся техника и люди на трассе. Дни хорошие стоят: ни метелей нет, ни ветра. Вот стараемся наперед задел иметь...

Он просто и обстоятельно рассказал о положении дел на строительстве нефтепровода Нижневартовский — Усть-Балык. Все в его словах было естественным и «само собой разумеющимся».

Потом я на попутном гудронаторе уехал на трассу, и на этом наше первое знакомство закончилось. Расстались, но в душе у меня остался осадок неудовлетворенности короткой встречей, появилось желание еще раз поговорить с ним, понять его.

Потом была еще одна встреча. И когда мы разговорились с ним о работе и об отношении к ней, я понял, что именно его слова более полно и правильно могут рассказать о нем, чем все перечисления его дел и заслуг...

— Вот ты говоришь — трудно нам работать... Правильно. Но ведь те же, черт возьми, люди на трассе, что и везде. Возьми Александра Федоровича Фролова. Хороший производственник, бригадир, есть в нем организаторская жилка. И вот еще что... Лет-то ему немало. Анатолий испытующе смотрел мне в глаза, — как ты думаешь, легко ли ему переезжать с места на место, забираться в самую что ни на есть глухомань? Да еще с семьей. А тут есть у него тяга, стремление к трассе. Переведи его на другую работу, как в состоянии невесомости будет. А здесь у него — любовь к работе

— Позволь, Анатолий. Но ведь тяга, любовь к работе у каждого быть должны. Этим ты мне Америки не открываешь.

— Ты мне тоже... Любовь к работе — качество весьма противоречивое. Помимо нее, у нас должна быть ответственность. Понимаешь? Ты знаешь свое дело, увлечен им, но ведь это еще не основное. А если нужно будет выручить товарища, если нужно будет сообща разрешать какую-то трудность — пойдешь? Оттого, насколько ты будешь заинтересован в общем итоге стройки, как тебя занимают все связанные с ней вопросы — я могу судить о твоей любви к работе, — продолжал Анатолий. — Не быть простым исполнителем, а как в оркестре — дополнять и выручать товарища, чтобы общий успех или неудача были и твоей радостью, огорчением. Вот тогда-то можно понять и прочувствовать смысл, суть своего труда.

— Ну, хорошо. Это понятно. Но ведь и в самом наидружнейшем коллективе могут быть срывы. Или по каким-то меркантильным причинам или наоборот: хотел помочь товарищу, да перестарался — еще хуже вышло. Тогда как будет выдерживаться монолитность коллектива? — спросил я его.

Кузмичев сердито потер бровь.

Ну, если помочь хотел, да не вышло — не беда. Во второй раз уже не будет такой «демьяновой ухи». А вот если не захотел выручить друга, то... — он задумался, — то другие придут на помощь. Так? А вообще, стоит ли нам равняться на такие промахи. Скорее всего, мы должны их предчувствовать и учитывать, чтобы своевременно исправлять, а возводить их в принцип это, по крайней мере, бездарно... Это будет недоверием к людям, а этого ли мы добиваемся?..

Долго мы еще говорили. Как-то так, между делом, я узнал, что ему 29 лет, сам из Уфы (там и кончал институт), побывал и на юге, и на Дальнем Востоке, на нефтепроводе Усть-Балык — Омск. Такая у него коренная профессия — строитель-трубопроводов.

Как все же он работает? И вспоминаются его слова о работе и об отношении к ней. То, что он говорил о бригадире Фролове, в полной мере относится и к нему. Как подтверждение этого, вспомнил я и слова рабочего, те самые, которые услышал при первой встрече. «Да разве тебе откажешь, Анатолий...» А это — уже признание. Признание честности и товарищества Анатолия.

В. ВОРОБЬЁВ.

«Ленинское знамя» получает ответ

«Об удобстве забыли»

В 41-м номере нашей газеты под таким названием была помещена заметка А. Никифорова. Мы получили ответ на нее от председателя Мегионского поселкового Совета тов. Храмцова:

«Баня в Мегионе построена по проекту. Перепланировка помещений намечается только на будущий год, так как в этом году нет средств».

ПОРА ХЛОПОТ

ВСЕ сильнее пригревает ослепительное северное солнце. Оживает природа. Слышно ее дыхание в теплых порывах весеннего ветра.

Просыпается земля, снимая с себя снежное покрывало. Оживление и на улицах нашего поселка. Ребятня уже собирается пускать в плавание по ручьям свои первые «корабли». Весна радует...

Но весна — хлопотливая пора, пора тревог и забот для работников, ответственных за санитарное состояние нашего поселка, за его чистоту. Корреспондент нашей газеты встретился с помощником санврача по коммунальной санитарии **Л. Я. Ванаг** и заместителем начальника НПУ «Мегионнефть» **В. С. Майдановым** и попросил их рассказать читателям о мероприятиях, которые проводятся по благоустройству поселка, по наведению в нем санитарного порядка.

Первый вопрос Л. Я. ВАНАГ:

— Скажите, пожалуйста, какая сейчас проводится работа по очистке территории поселка с тем, чтобы не допустить возникновения инфекционных заболеваний? Каким образом организованы работы?

— За работниками санэпидстанции закреплены определенные участки в старой и новой части Нижневартовска, санитарное состояние которых они должны постоянно контролировать. Работники ЖЭО и ЖЭК вскрывают и очищают туалеты, выгребные ямы.

— В решении исполкома райсовета указано: очистить территорию поселков и 15 апреля. Будет ли оно выполнено и указанному сроку?

Интервью „Ленинского знамени“

— На это трудно ответить. Очистительные работы идут очень медленно, для их форсирования необходима техника, транспорт, которые с трудом добываются в АТК.

Вопрос заместителю начальника НПУ «Мегионнефть» В. С. Майданову:

— Какие меры предусмотрены по благоустройству поселка нефтяников в весенний период?

— Основная наша задача: убрать скопившийся за зиму на территории поселка мусор, затем начнем работы по благоустройству. Поселок разбит на участки, которые закреплены за предприятиями нашего управления, «Главтюменьнефтегаза» и непосредственно за цехами НПУ. Все они и отвечают за наведение чистоты на своих территориях. Мусор и нечистоты будут вывозиться в весенне-летний период в специально сделанных для этого металлических ящиках. Всего их будет 2 000 штук. Сейчас проводится хлорирование выгребных ям.

В этом году будет проложено около 2000 метров деревянных тротуаров, решится проблема создания детских и спортивных площадок. Поселок будет огорожен штакетником.

— Мероприятия обширные. Что предусмотрено для их скорейшего выполнения?

— Успех этого, конечно, решает организованность самих жителей поселка. С нашей стороны решено организовать субботники и воскресники коллективов предприятий и организаций. Чистота и благоустройство поселка зависит от их активности, трудолюбия. Помогут в этом деле и старшеклассники средней школы № 2.

* * *

НАСТУПАЕТ весна. Бегут веселые ручьи, множась, они превращаются в мутные потоки воды. Вы мрачнеете, когда с трудом пробираетесь к подъезду своего дома, преодолевая эти потоки.

Не будьте пессимистами, ведь чистота поселка, чистота двора вашего дома — это и ваша забота.

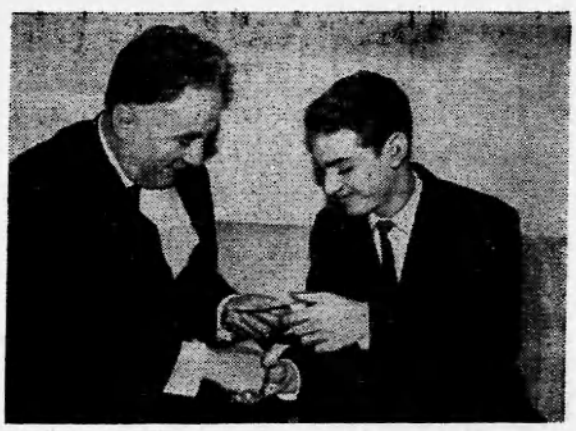

БЕЙРУТ. Студенту 2-го курса Московской государственной консерватории ливанцу Валиду Хаурани вручена премия известного поэта и общественного деятеля Ливана Саида Акля, присуждаемая за выдающиеся достижения в области культуры, науки и искусства. Молодой пианист Валид Хаурани награжден за талантливое исполнительное мастерство, продемонстрированное им на международных конкурсах и концертах в Москве и Бейруте. Ученик профессора Эмиля Гилельса Валид Хаурани, приехав домой на зимние каникулы, выступил в Ливане с концертами, которые явились своеобразным отчетом молодого пианиста перед ливанской общественностью. Печать дала высокую оценку успехам Валида Хаурани.

На снимке: Валид Хаурани и Саид Акль.

Фото П. Егорова.

Фотохроника ТАСС.

Несколько поэтических строк

* * *

Нелегкая доля: ждать, ждать,
Ждать — гадать:
Любит — не любит,
Придет — не придет,
Да — нет...
Да!!!
Солнечный зайчик пляшет в
зрачках.
И снова опять
Ждать.

В сотый, тысячный раз
вспоминать
Нежность в глазах,
Звезды в ветвях,
Робкие эти слова на губах:
«Ждать» —
Из веков выплывает снова
...Но тому, кто не ждал,
Не понять никогда
Горькую радость тревожного
слова:
Ждать

С. ПАНЬКИНА.

Спорт

Закончились баскетбольные соревнования среди старшеклассников Нижневартовской средней школы № 2. Первое место занял 9 «б» класс. Он получил кубок победителей и Почетную грамоту райспортсоюза. Второе место — за десятиклассниками, третье досталось девятому «а». Среди юношеских команд лучшего результата добились мальчики десятого класса, среди девочек — восьмого «а».

Г. КИРПИЧЕВА.

„Образец“ поведения

Вовин папа
в час ночной
под хмельком
пришел домой.
Грязный,
вымокший притом,
Он ввалился с шумом
в дом:
— П-п-поднимайтесь!
Х-хватит с-с-спать! —
Сел одетый
На кровать...
— Ну-ка, сын,
с-сними калоши!
Будь послушным
и хорошим!
Будь таким,
как твой отец, —
С-с-совершенный образец!

* * *

День спустя,
сынок из школы
возвратился невеселый.
Хлопнув дверью,
в дом вошел.
Не раздевшись,
сел за стол.
Мать спросила:
— Что ты, Вова!
Пол мне мыть
придется снова!
А папаша удивился:
— И в кого он
уродился?!



Что это такое?

Предлагается задача: назовите, что изображено на этом рисунке. Где вы могли видеть такое? Напишите нам в редакцию.

Мимоходом

—Хуже нет, когда свинья вылезет в люди, — сказал поросенок.

— Но еще хуже, когда свинья свинью осуждает, — заметил боров.

А. СКВОРЦОВ.

Обслуживать нефтяников на «отлично»

Готовимся к навигации

Для бесперебойного снабжения нефтяников в течение всего года необходимо прибывшие товары своевременно разгрузить и надежно сохранить до следующей навигации. В весенне-летний сезон орс НПУ «Мегионнефть» должен получить и заложить на хранение товаров на 11 500 тысяч рублей.

Только одной муки, крупы, макаронных изделий, сахара, кондитерских товаров поступит более 1 000 тонн, картофеля — 800, овощей и корнеплодов — 400 тонн. Увеличится завоз промышленных товаров, мебели — на 650 тысяч рублей. Будут получены холодильники, стиральные машины, телевизоры и многое другое.

Активно идет подготовка складов. Работы решено закончить до 15 мая. На всех складах орса проводится инвентаризация, приемка новых товаров значительно упорядочится, будет проведен текущий ремонт.

До 25 апреля мы решили провести пятидневный семинар с товароведами, экспедиторами и завскладами. На занятиях семинара выступят заведующий торговым отделом и юрист. В течение всей навигации будет строгий учет при поступлении и оприходовании товаров. Мы предусмотрели все, чтоб в эту навигацию была бесперебойная и организованная разгрузка товаров и их складирование. Но нас очень беспокоит то, что во время весенней распутицы невозможно будет доставлять груз с пристани на склады или непосредственно на торговые объекты. Дороги не подготавливаются.

Чтобы сохранить все материальные ценности, которые поступят в навигацию 1968 года, нужна соответствующая складская площадь. Наша давняя просьба к строителям: завершите строительство холодильника на 300 тонн с кирпичным складом на 2 550 квадратных метров. Это зависит от треста «Мегионгазстрой», ждем и от СМУ-5 окончания строительства склада РММ на 2 880 квадратных метров.

М. ХАРИН,
начальник орса НПУ «Мегионнефть».

Идет подписка на газеты и журналы

ЛЕНИНСКОЕ ЗНАМЯ

Товарищ!

Если ты хочешь знать, чем живет ваш район, какими трудовыми успехами отмечает он третий год пятилетки; если хочешь познакомиться с творчеством местных поэтов и прозаиков; узнать, что увидишь в передачах Нижневартовской телестудии; если тебе интересно все новое, что есть и будет в районе, — не забудь подписаться на свою газету.

Подписка принимается в отделениях «Союзпечати», общественными распространителями.

Подписная цена:
на 6 месяцев — 1 руб. 14 коп.;
на три месяца — 57 коп.

Идет подписка на газеты и журналы

Спорт



г. Рубцовск. Картинг — новый вид спорта на Алтае. В мае юные картингисты шести городов Алтайского края будут впервые состязаться в Барнауле на своих быстроходных машинах.

Редактор Г. БАБАНОВ.

Издательству газеты «Ленинское знамя» срочно требуется на постоянную работу **фотокорреспондент.**

Наш адрес: п. Нижневартовск, улица Пионерская, 6.
Телефоны: редактора — 1-23; зам. редактора, зав. отделом промышленности и ответственного секретаря — 1-31; зав. отделом писем, культуры и быта — 1-22; типографии — 1-22 (два звонка).

Нижневартовская типография управления по печати Тюменского облисполкома. Зака: 146.

Пролетарии всех стран, соединяйтесь!

ЛЕНИНСКОЕ ЗНАМЯ

Орган Нижневартовского районного комитета КПСС и районного Совета депутатов трудящихся Тюменской области

№ 46 (2404) Год издания 27-й | ВТОРНИК, 16 апреля 1968 года | Цена 2 коп.

ПРИГЛАШЕНИЕ

✦ Основоположник научного коммунизма Карл Маркс и Россия — 1 стр. ✦

✦ **О советском строительстве и депутате, а также о торговой комиссии вы прочитаете на 2 стр.** ✦

✦ *Зарисовка о передовике, ответы на наши выступления, советы и консультации — 3 стр.* ✦

✦ РАЙОННАЯ ИНФОРМАЦИЯ. ПЕРЕДАЧИ ТЕЛЕСТУДИИ — 4 СТР. ✦

К НОМЕРУ

МАРКС и Россия

Россия, ее революционное движение всегда вызывали у Маркса живейший интерес. Он специально изучал русский язык, чтобы читать русскую художественную и экономическую литературу в подлинниках. «Я не знаю никого, — писал Энгельс о Марксе, — кто бы так хорошо, как он, знал Россию, ее внутреннее и внешнее положение».

Когда Маркс и Энгельс писали «Манифест Коммунистической партии» (1848 год), они не упоминали в нем Россию, так как рабочее движение в стране было еще не развито, в ней господствовали феодально-крепостнические порядки.

Однако под ударами крестьянских выступлений крепостничество все более расшатывалось. Маркс и Энгельс отмечали, что русский крестьянин способен на длительную и упорную борьбу против поработителей, считали, что в экономике и общественных отношениях России неизбежны глубокие и радикальные изменения.

В 1858 году в статье «Об освобождении крестьян в России» Маркс делает вывод: если крепостные крестьяне начнут восстание, если оно произойдет, то настанет «русский 1793 год», то есть совершится буржуазно-демократическая революция.

Маркс и Энгельс знали, что передовые русские люди находились под влиянием революционно-демократических идей Н. Г. Чернышевского. Да и сами они высоко его ценили. Обращаясь к русским революционным эмигрантам, Маркс писал, что труды их учителя Н. Г. Чернышевского делают действительную честь России.

Большое влияние на революционно-демократическое и рабочее движение в России оказало Международное товарищество рабочих — I Интернационал, созданный Марксом и Энгельсом. В его деятельности принимали участие многие русские революционные эмигранты. В марте 1870 года была создана русская секция Интернационала.

Вожди международного пролетариата Маркс и Энгельс всемерно поддерживали революционное народничество в России. Маркс восторгался мужеством и самоотверженностью народовольцев, их борьбой против царского самодержавия. Одновременно Маркс подчеркивал незрелость идеологии революционного народничества, которая объяснялась сравнительно невысоким уровнем общественно-политического развития России. Он стремился облегчить русским революционерам поиск правильного мировоззрения и тактики.

Карл Маркс и Фридрих Энгельс глубоко верили в революционные силы России. И эта их вера оправдалась. Трудящиеся нашей страны под знаменем марксизма-ленинизма, под руководством ленинской партии первыми в истории человечества совершили социалистическую революцию, построили социализм и сейчас успешно идут к коммунизму.

В. ГАЛКИН.
Доктор исторических наук.

Предмайская вахта Мегионии



ФОТО-ИНФОРМАЦИЯ

Мастер СУ-909 Владимир Лейтланд. Под его руководством строители быстрыми темпами прокладывают дорогу на Мегион.

ФОТО-ИНФОРМАЦИЯ



Это механик 95-ой автобазы комсорг Николай Шулаев. Работает он отлично, с огоньком.

Фото В. Москова.

ВНИМАНИЕ! УДАРНЫЙ ОБЪЕКТ

РИТМ СТРОЙКИ

Материалы под такой рубрикой отныне в нашей газете будут появляться регулярно. Из них вы узнаете о ходе работ на объектах номер один, о наболевших вопросах и проблемах на стройке, о людях, работающих здесь. Школа на 960 мест — ударный объект

В 1968 ГОДУ СТРОИТЕЛИ РАЙОНА СДАДУТ В ЭКСПЛУАТАЦИЮ НОВУЮ ШКОЛУ НА 960 МЕСТ. (Социалистические обязательства района).

До первого сентября мы сдадим государственной комиссии школу. (Начальник СУ-13 треста «Мегионгазстрой» Б. Н. Вахромеев).

К первому мая мы должны полностью сделать «коробку» школы. Трудно, особенно весной, с материалами. Собираем последнее. Но, думаю, своего добьемся. (Прораб третьего участка СУ-13 К. Хон).

Эту школу наша бригада строила от силы четыре месяца. Сами видите, насколько она выросла... А до первого мая сложить каркас здания — не проблема для нас. Были б материалы. (Бригадир каменщиков А. А. Варнавский).

Я прохожу по будущим коридорам, классным комнатам, кабинетам. Школа выросла из эскизов, но еще не обрела своего настоящего рождения. Бригада каменщиков работает на противоположном крыле, а здесь тишина, прорываемая звонкими ударами капели.

Пока еще трудно, до прихода отделочников, плотников, электромонтеров, сантехников, представить это помещение в своем законченном варианте, представить чинных и немного робеющих школьников в гулких, блистающих чистотой классах. Но строители видят эту минуту, когда у парадного подъезда будет разрезана традиционная ленточка.

Первый, к кому подхожу, пожилой каменщик. Именно такой, каким мы представляем людей этой профессии с детских лет: в рабочем фартуке, перемазанном раствором, больших брезентовых рукавицах. Николай Иванович Владимиров. Работает в Нижневартовске с октября — тогда же он и приехал сюда. Четвертый разряд.

— В Куйбышевской области, в Новоотрадном у меня осталось двое сыновей. Вот как перевезу их сюда — будут ходить в новую школу. А я ее как раз строю.

После, когда я разговаривал с бригадиром Анатолием Акимовичем Варнавским, он прямо сказал: «О таких людях, как Владимиров, не только можно, но и нужно писать». Бригада подобралась дружная, работящая. Средняя норма выработки в месяц 150—200 процентов. Все они — квалифицированные каменщики, привыкшие понимать друг друга с полуслова. Делают свое дело легко и быстро, без лишних и неоправданных движений — все работы строго учтены, распределены.

Да, опыт — большая помощь им. Тот же Николай Иванович Владимиров. Еще до войны учился в ФЗУ, а начало трудовой биографии так и не состоялось в то время. Лишь после 1945 года снова вернулся к мирной профессии. И есть у него самое примечательное, что выгодно выделяет его среди других. Многие приехавшие на Север знают о городе нефтяников Новоотрадном. И Николай Иванович первым приехал строить его. А сейчас он возводит еще один город нефтяников — Нижневартовск. Быть строителем двух, тем более родственных городов — это уже заслуга.

Оставлена на Большой земле квартира, друзья, родные — а на новом месте ждут те же лишения и трудности. Такова жизнь строителя.

— Бригада у нас дружная. Каждый смотрит на друга, учится, и не только мастерству, но и выдержке, товариществу. А без этого коллективу трудно работать...

Рядом с Николаем Ивановичем работает светловолосый, молодой парень. Эдуард Булкин. У него четвертый разряд. Получил профессию каменщика еще до службы в Советской Армии: кончал Омское двухгодичное строительное училище. В декабре демобилизовался и сразу променял Ярославль на Север. Потянуло туда, где больше трудностей и, может быть, романтики. Да и родные у него в Нижневартовске...

— В бригаде меня приняли хорошо. Что не так на первых порах получалось — все-таки в армии служил, отвык — помогали. Ребята подобрались добросовестные, знающие.

Когда я искал бригадира, Анатолия Акимовича Варнавского, мне говорили, что его сразу можно найти. «И как его не заметишь? Сразу же видно — бригадир». Бригадир выделяется, потому что он своеобразный дирижер на стройке: кого куда поставить, какие работы сегодня предстоит сделать, есть ли на будущее материалы — все в его ведении.

— Вообще-то,—признается он,— работы хотя и много, но она радует. Делают ребята все быстро, по-умному. С такими можно работать. Вот с материалами у нас сейчас туго. Как бы не пришлось простаивать. А сроки все-таки поджимают. Но бригада не подведет. Это не только я, но и каждый скажет...

Каждый. У всякого свой характер, привычки, стаж, опыт, но — каждый. Потому что они — единый, сплоченный коллектив, рабочая семья...

Повисла над стройкой металлическая рука доменного крана, аккуратно ложатся друг на друга кирпичи, монтируются леса: растет стенка, шум бетономешалки — ритм, ритм работы.

В. ВОРОБЬЕВ.

Предмайская вахта Мегионии

ПОСЛЕДНИЕ ИЗВЕСТИЯ

Навстречу Ленинским дням

КОСТРОМА. В длительную поездку с лекциями-концертами, посвященными 100-летию со дня рождения В. И. Ленина, выехали в сельские районы области музыканты Костромской филармонии. Более чем в ста клубах колхозов и лесозаготовителей они выступят с лекцией-концертом «Музыка в жизни В. И. Ленина».

ГРОЗНЫЙ. «Облик Ленина в изобразительном искусстве» — так называется одна из передовых выставок Грозненского музея изобразительных искусств, которая открылась в районном центре Чечено-Ингушетии — Урусмартане.

●

К ЮБИЛЕЮ

БЕРЛИН. К 150-ЛЕТИЮ СО ДНЯ РОЖДЕНИЯ ОСНОВОПОЛОЖНИКА НАУЧНОГО КОММУНИЗМА КАРЛА МАРКСА В ГДР ВЫПУСКАЮТ ЮБИЛЕЙНЫЕ ПОЧТОВЫЕ МАРКИ. НА ОДНОЙ ИЗ НИХ — ПОРТРЕТ К. МАРКСА. НА ДРУГОЙ ИЗОБРАЖЕНА ТИТУЛЬНАЯ СТРАНИЦА «КОММУНИСТИЧЕСКОГО МАНИФЕСТА». ТРЕТЬЯ МАРКА ИЗОБРАЖАЕТ ТИТУЛЬНУЮ СТРАНИЦУ ПЕРВОГО ТОМА ТРУДА МАРКСА — «КАПИТАЛ».

●

Визит отменен

ВАШИНГТОН. Президент США Джонсон отменил свой визит на Гавайские острова, где он планировал провести совещание с американскими руководителями в Сайгоне. Он принял это решение, когда разнеслась по стране весть о злодейском убийстве лидера движения за гражданские права американских негров доктора Мартина Лютера Кинга.

●

Негритянские волнения

ВАШИНГТОН. В СТОЛИЦЕ США ВО ВРЕМЯ ПРОШЕДШИХ НЕГРИТЯНСКИХ ВОЛНЕНИЙ БЫЛО ЗАРЕГИСТРИРОВАНО 1 130 ПОЖАРОВ. НАЧИНАЯ С 4 АПРЕЛЯ, КОГДА НЕГРИТЯНСКИЕ МАССЫ ВЫШЛИ НА УЛИЦУ В ЗНАК ПРОТЕСТА ПРОТИВ УБИЙСТВА РАСИСТАМИ КИНГА, АРЕСТОВАНО 7 650 ЧЕЛОВЕК. В ЭТИ ДНИ ПОГИБЛО 10 ЧЕЛОВЕК И 1 119 ПОЛУЧИЛИ РАНЕНИЯ.

ЭТИ ЦИФРЫ СВИДЕТЕЛЬСТВУЮТ О БЕСПРЕЦЕДЕНТНОМ ШИРОКОМ РАЗМАХЕ НЕГРИТЯНСКИХ ВОЛНЕНИЙ, ПОТРЯСШИХ АМЕРИКУ.

Эта страница расскажет о советском строительстве, о заботах депутата, о работе постоянной комиссии райсовета по торговле и общественному питанию

МАРИЯ ОСИПОВНА

СЛОВО О ДЕПУТАТЕ

РАБОЧИЙ день лаборанта СУ-909 Марии Осиповны Шевелевой начинается в семь часов утра. В одной из машин, следующих на трассу, едет и она. На трассе ее место работы, и в любую погоду ей необходимо быть там. Возвращается вечером домой, но отдыхать некогда. Ждут ее общественные дела, она — депутат районного Совета.

— Я к тебе, Мария Осиповна. Уж извини, что поздно пожаловала, — смущенно оправдываясь, говорит заведующая складом строительного управления № 909 Любовь Слабосницкая. — Давно поджидаю, а тебя все нет. Мне бы путевочку на курорт, Мария Осиповна... Врачи советуют подлечиться...

— В постройкоме у Бутузова была?..

На следующее утро Мария Осиповна еще до работы разыскала председателя постройкома Николая Прохоровича Бутузова, переговорила с ним, убедилась, что путевка Слабосницкой будет. С облегчением на душе, что помогла хорошему человеку, отправилась на трассу.

Избирательный участок, от которого избрана Шевелева в районный Совет, большой. В ее «владении» территория СУ-909, девятой и девяносто пятой автобаз, часть СУ-13. И везде она успевает, на все находит время.

Многие знают эту отзывчивую женщину. Она частый гость в общежитиях, в квартирах своих избирателей. Это она добилась, чтобы в общежитиях регулярно сменялось постельное белье, были сделаны сушилки для просушки одежды и обуви в весенний период.

Побывала и на производственных участках, в цехах. И везде требовала порядка, чистоты рабочего места.

— Ведь от этого зависит и здоровье человека, и производительность труда, — говорит Мария Осиповна. — Зашла как-то в кузнечный цех, а там такая загазованность, что дышать трудно. Разве нельзя поставить вентилятор?

О здоровье человека Мария Осиповна беспокоится больше всего. Настояла на том, чтобы в цехах были чайники с кипяченой водой. Разъяснила рабочим, как можно избежать заболеваний особенно в опасный весенний период. Совместно с местным комитетом профсоюза вызвала двух медработников санэпидстанции. Вместе с ними прошла по участку, указывая жителям на недостатки санитарного состояния территории вокруг домов, общественных мест.

Люди тянутся к ней, идут за помощью, за советом. И Мария Осиповна всегда рада им. Как-то узнала, что в семье Николая К. не все в порядке. Пошла к нему на работу, побеседовала с его товарищами, руководителями. Друзья отзываются о нем неплохо: дело свое знает, недаром назначили его мастером плотницкой бригады. Но вот занялся пьянкой, а отсюда и разлад в семье.

После рабочего дня, вечером, сидела она за столом в его квартире. За чаем шла неторопливая беседа о жизни, о будущем его троих детей, о роли родителей в воспитании нового человека. Когда шла к нему, все думала, с чего бы начать разговор, как вести себя, чтобы не выказать цель своего прихода. Но опасения были напрасными, разговор получился откровенный, хотя и понимали супруги, зачем пришла к ним депутат Мария Осиповна Шевелева. Такой уж у нее характер — открытый, доверчивый, утаить что-то от нее просто невозможно.

Такой же откровенный разговор помог стать на правильный путь семейной жизни и шоферу девятой автобазы Александру А. А сколько людей благодарны Марии Осиповне, которые «нашли себя» в коллективах, определили свое место, полюбили труд, обрели хороших друзей и товарищей. И во все это вложен благородный труд депутата Шевелевой. Она оживила работу местного комитета, товарищеского суда, других общественных организаций. Сейчас они стали хорошими помощниками ей в борьбе за воспитание советского человека.

Большую помощь Марии Осиповне оказывает и администрация СУ-909. Вот так все сообща, слаженно, в одном направлении решают они проблемы сегодняшних дней. А когда согласие в коллективе, любая работа спорится.

В. КИСЕЛЕВ.

Торговать нужно лучше

Прошел год со времени организации комиссии по торговле и общественному питанию Нижневартовского райсовета. В ее составе депутаты В. Велянина, И. Козлов и Н. Овсянкин. Комиссия проделала значительную работу по улучшению торговли и общественного питания. И я думаю, что избирателям будет интересно узнать о нашей деятельности.

Мы провели шесть заседаний. На них намечали конкретные планы работы, обсуждали их выполнение. По нашему предложению на исполкоме райсовета неоднократно заслушивались руководители торговли и общественного питания, а на второй и третьей сессиях районного Совета депутатов трудящихся ставились вопросы о состоянии и мерах улучшения общественного питания в системе райрыболовпотребсоюза, орсов и района в целом.

С участием членов внештатного отдела по торговле комиссия провела ряд проверок в столовых района, по хранению продуктов питания и других товаров на складах, их распределению и продаже в магазинах. Так, 14 марта 1968 года произведена проверка столовой котлопункта СУ-5 (повар тов. Смакоткина). Обнаружены факты антисанитарного состояния помещения, вскрыты нарушения технологических норм приготовления пищи. Повар строго предупреждена.

Несколько раз члены внештатного отдела проверяли столовую райрыболовпотребсоюза поселка Нижневартовский. В актах отражены недостатки. Но при проверке на 5 апреля комиссией выявлено, что все ранее указанные замечания не устранены. Моечная столовой не работает, находится в антисанитарном состоянии. Обнаружены занижения веса блюд.

В прошлом году в Мегионе комиссия произвела осмотр первой и второй столовых, где также были обнаружены серьезные нарушения. В конце года проверены буфеты в старой и новой школах. По настоянию комиссии в школах были организованы горячие завтраки, торговля напитками, булочными изделиями. Но при повторной проверке 20 марта 1968 года комиссия вновь встала перед фактами неудовлетворительной работы буфета в новой школе. Буфет строителями до сих пор не сдан, хотя планировалась его эксплуатация с 1 сентября 1967 года. Нет витрин, кондитерские изделия находятся в ящиках. На продуктах нет цен, вес булочек и пирожков не соответствует весу по калькуляции.

Также было проверено хранение продуктов и товаров на базах орсов № 3 и НПУ «Мегионнефть», осмотрены овощехранилище, пекарня рыбкоопа в Мегионе и там же магазин «Сельмаг». Отмеченные в актах недостатки были доведены до руководителей орсов, обсуждались на исполкомах райсовета.

В магазинах орса № 3 и НПУ в Мегионе были вскрыты случаи, когда лучшие товары отпускались покупателям по спискам, то есть тем лицам, которые работают в НПУ или орсе. Работники больниц, школ, почты и т. д., которые не имеют своих торговых организаций, оставались в стороне. Некоторые дефицитные товары, минуя магазины, продавались с баз.

Я считаю, что нашей комиссии в дальнейшем предстоит еще большая работа по улучшению в районе торговли и общественного питания.

Ф. БИКШАНОВА,
депутат райсовета, председатель постоянной комиссии по торговле и общественному питанию.

ПОЛНЕЕ ИСПОЛЬЗОВАТЬ ТРУДОВЫЕ РЕСУРСЫ

ИЗ ДОКЛАДА В. Ф. АРТЮХИНА НА СЕДЬМОЙ СЕССИИ РАЙОННОГО СОВЕТА ДЕПУТАТОВ ТРУДЯЩИХСЯ

Мощным резервом общественной производительности труда является максимальное использование трудовых ресурсов. Здесь у нас непочатый край работы, много недочетов, ошибок. Велики потери рабочего времени из-за прогулов, опозданий на работу, из-за плохой организации труда, частых командировок.

В СУ-13 по разным причинам потеряно более двух тысяч человеко-дней, что составляет 15 круглогодовых работников. Эта «роскошь» дорого обошлась государству. К сожалению, руководители СУ-13 не сделали для себя вывода из этого факта. И в этом году допускаются потери рабочего времени. Немногим лучше обстоит дело в НПУ «Мегионнефть», Мегионской конторе бурения и на других предприятиях.

Прогулы свидетельствуют о том, что у нас еще низка трудовая дисциплина. Здесь нужна помощь депутатов. Большинство из них — люди от станка, они находятся в гуще жизни. Личный пример коммунистического отношения к труду, беседа депутата с нарушителем дисциплины, привлечение его к ответственности через товарищеский суд помогут нам снизить прогулы до минимума.

При пятидневной рабочей неделе у нас есть все возможности добиться резкого сокращения потерь рабочего времени. В 1968 году, например, 112 выходных, праздничных и других дней отдыха. В этих условиях растрачивать рабочее время непозволительно.

Особенно много потерь рабочего времени из-за кишечно-желудочных заболеваний среди трудящихся. Анализируя эту причину, сегодня надо прямо сказать, что здесь имеется явная недооценка этого вопроса со стороны отдельных хозяйственных руководителей. Строительство водопровода, канализационных сооружений, благоустройство поселков отстают от темпов промышленного строительства. Районный Совет обратил внимание управляющего трестом «Мегионгазстрой» тов. Пикмана на неудовлетворительный ход строительства баз и холодильников для орса НПУ «Мегионнефть», больничного комплекса, учреждений соцкультбыта.

Неустроенность быта трудящихся ведет к тому, что в общественном производстве не участвуют вторые члены семьи, особенно женщины. И это при острой нехватке рабочей силы, когда приходится завозить студенческие отряды, заниматься организованным набором рабочих в других районах страны.

Многие женщины Нижневартовска не участвуют в общественном труде только потому, что у нас медленно строятся детские дошкольные учреждения. Детские сады НПУ, райисполкома оказались почему-то второстепенными стройками. Не лучше обстоит дело и со школами. Это ненормальное явление. Без всякого сомнения можно утверждать, что многие хорошие специалисты уехали из района только по причине плохих условий учебы детей, неустроенности быта.

Сейчас в поселке нефтяников полным ходом идет строительство школьного здания на 1 000 мест. Ввести его к началу учебного года — важнейшая задача строителей. Но непонятна позиция руководителей НПУ «Мегионнефть» и роно, которые не решают до сих пор вопрос комплектации новой школы оборудованием. Заканчивая строительство новой школы мы должны будем сразу же начинать строительство второй такой же школы.

Назрело время переходить на капитальное строительство жилых домов. Будущий город надо застраивать четырех, пятиэтажными домами, так как деревянное строительство растягивает коммуникации, требует больших затрат на благоустройство. Решение этих вопросов поможет быстрее закрепить кадры, уменьшить их текучесть.

Большую роль в эффективном использовании трудовых ресурсов должны играть наши поселковые и сельские Советы. Поссоветам, руководству комбината бытового обслуживания надо изучить возможности организации пошива одежды на дому.

В лучшем использовании трудовых ресурсов видное место занимает вопрос подготовки кадров. В прошлом году через систему курсовой подготовки, учебных комбинатов было обучено немало специалистов. Это в значительной мере способствовало выполнению планов и обязательств юбилейного года. Нынче открывается профтехучилище строителей в Мегионе, что позволит лучше использовать молодежь, закреплять ее за стройками. Сейчас важно хорошо организовать учебу и быт учащихся, вести большую разъяснительную работу среди оканчивающих школу с целью привлечения их в профтехучилище.

Особое значение приобретает вопрос профессиональной учебы юношей и девушек коренной национальности. Мы должны так поставить дело, чтобы в этом училище готовились кадры не только для строек Нижневартовска и Мегиона, но и для звероводческих хозяйств. Здесь потребуется шефская помощь националам со стороны крупных предприятий и организаций района.

Контроль за мерой труда, учет труда всегда были и будут находиться в центре внимания партийных и советских органов. Нам надо в ближайшее время по каждому предприятию и учреждению конкретно разобраться в большом и сложном вопросе, разработать конкретные мероприятия по лучшему использованию трудовых ресурсов.

ПО ИТОГАМ КОНКУРСА

Недавно состоялось отчетно-перевыборное собрание членов научно-технического общества НПУ, на котором были подведены итоги конкурса на лучший макет нефтяного оборудования для технического кабинета.

Первое место присуждено коллективу ЦНИПРа за макет действующей скважины.

Второе — коллективу нефтепарка второго нефтепромысла за макет товарного парка.

Третье — цеху капитального ремонта скважин.

Л. ТАЛИЦКАЯ.

ВАЖНОЕ РЕШЕНИЕ

Зарубежная печать широко информирует о Пленуме Центрального Комитета КПСС. Излагая постановление Пленума, газеты выделяют ту его часть, где говорится, что современная международная обстановка настоятельно требует активных и единых действий всех сил социализма, демократии и национального освобождения. Отмечается, что Пленум призвал к непримиримой борьбе с вражеской идеологией, к решительному разоблачению происков империализма.

Польские газеты выносят в заголовок слова о полном одобрении Пленумом линии Политбюро ЦК КПСС в области международной политики и в мировом коммунистическом движении. «КПСС вновь заявляет о своей решимости и впредь бороться за сплоченность коммунистического движения. Растущая мощь Советского государства содействует укреплению интернациональной сплоченности» — под таким заголовком газета «Нойес дойчланд» публикует постановление Пленума ЦК КПСС. «Борьба», «Политика» и другие югославские газеты отмечают, что внешнеполитические позиции Советского Союза еще более упрочены, в тесном сотрудничестве с братскими партиями достигнут важный результат в борьбе за сплоченность международного коммунистического движения.

ВЕНГЕРСКАЯ ГАЗЕТА «НЕПСАБАДШАГ» ПОДЧЕРКИВАЕТ, ЧТО ЦЕНТРАЛЬНОЙ ЗАДАЧЕЙ ЯВЛЯЕТСЯ НЫНЕ ПОДГОТОВКА МЕЖДУНАРОДНОГО СОВЕЩАНИЯ КОММУНИСТИЧЕСКИХ И РАБОЧИХ ПАРТИЙ. ГАЗЕТА УКАЗЫВАЕТ НА ОБОСТРЕНИЕ ИДЕОЛОГИЧЕСКОЙ БОРЬБЫ МЕЖДУ СОЦИАЛИЗМОМ И КАПИТАЛИЗМОМ. БОЛГАРСКАЯ ПЕЧАТЬ, ИНФОРМИРУЯ О ПЛЕНУМЕ ЦК КПСС, ОБРАЩАЕТ ВНИМАНИЕ НА НЕОБХОДИМОСТЬ ВЕСТИ НАСТУПАТЕЛЬНУЮ БОРЬБУ ПРОТИВ БУРЖУАЗНОЙ ИДЕОЛОГИИ.

ТАСС.

СМЕЛЫЕ, УПОРНЫЕ



7 апреля советский народ отметил День геолога, праздник смелых и мужественных разведчиков недр. При разработке планов социалистического преобразования страны В. И. Ленин важную роль отводил геологии. За годы Советской власти благодаря самоотверженному труду наших геологов разведаны тысячи месторождений разнообразных полезных ископаемых, на базе которых были созданы новые отрасли горнодобывающей промышленности, металлургии, химии.

26 лет шагает по тропам забайкальской тайги геолог Серафим Павлович Смелевский. С его участием в Читинской области открыты многие клады вольфрама, слюды, молибдена, свинцово-цинковых руд, горного хрусталя. Сейчас геолог занят камеральной обработкой полевых материалов.

Фото Э. Брюханенко.
Фотохроника ТАСС

КОРОТКОЕ СООБЩЕНИЕ

Готовятся к путине

Нижневартовский рыбозавод доставляет рыбаков на места лова. Лишь сойдет на реках и озерах лед, рыбаки начнут ставить атармы и сети. На озере Самотлор скоро начнутся взрывные работы. Чтобы взять из него рыбу, на место выехали бригады рыбаков совхоза «Нижневартовский» и рыбозавода.

Завозят орудия лова на рыбные угодья большетарховские промысловики.

К майскому столу вартовчан будет добыта первая весенняя рыба.

Л. ЛЕСНОВА.

НАШИ КОНСУЛЬТАЦИИ

Для вас, ГЕОЛОГИ, ТОПОГРАФЫ, ГЕОДЕЗИСТЫ

◆ Можно ли оплачивать труд старших буровых мастеров сдельно?

Руководителям геологических организаций, производящих буровые работы, предоставлено право вводить для старших буровых мастеров сдельную оплату труда по нормам, предусмотренным для рабочих буровых бригад, а также премировать их по тем же показателям и в тех же размерах (в процентах к окладу), которые предусмотрены для рабочих руководимых ими бригад. При этом должно соблюдаться необходимое условие, чтобы не были превышены затраты на бурение по зависящим от бригады статьям расхода. Премии старшим буровым мастерам, переведенным на сдельную оплату труда, начисляются на их сдельный заработок. Сумма премий, выплачиваемых старшему буровому мастеру, не должна превышать 60 процентов его сдельного заработка в расчете на месяц.

◆ Кому могут быть установлены надбавки до 30 процентов к заработной плате?

Руководители геологических и топографо-геодезических предприятий и организаций имеют право устанавливать высококвалифицированным мастерам и другим инженерно-техническим работникам на время их работы в данной должности надбавки к заработной плате в размере до 30 процентов должностного оклада (п. 83 Положения о социалистическом государственном производственном предприятии). На эти цели может быть использовано с разрешения вышестоящего органа до 0,3 процента планового фонда заработной платы. Эти надбавки не образуют нового должностного оклада. Премии, выплачиваемые в соответствии с положениями о премировании, начисляются без учета этих надбавок. Лицам, получающим персональные оклады, устанавливать такого рода надбавки не разрешается.

ЖИВИНКА В ДЕЛЕ

ЛЮДИ ТРУДОВОЙ СЛАВЫ

Мастерство, ловкие руки, пытливый ум — все это вносит свою живинку в любое дело. Всякий раз, когда хочется поточнее определить отношение человека к работе, вспоминается эта самая «живинка» — секрет единства человека с тем, что он делает. Если ум да без сердца — мало толку в уме, — гласит народная поговорка. Часто мы говорим, что вот один относится к делу с душой, а для другого — день проводить, что пень колотить. Работают рядом два, казалось бы, совершенно одинаковых по квалификации человека, а вот результаты труда разные.

Чаще всего старательный человек предпочитает работать без саморекламы. Его уважают, к его мнению прислушиваются. Все это и называется пользоваться авторитетом в коллективе.

К такой категории людей относится Андрей Никитович Татарчук, аккумуляторщик ремонтно-механической мастерской АТК. Два года назад, оставив шахтерский Донбасс, приехал он в Мегионию. По специальности Андрей Никитович электрик. С этого и начал свою трудовую деятельность в АТК. Рабочих рук не хватало, а техника требовала ремонта. Подумал-подумал Татарчук, да и решил пойти в аккумуляторщики, дело-то оно вроде и нехитрое, а вот выполнять его было некому.

Автотракторный парк в ту пору уже насчитывал не одну сотню единиц. Аккумулятор, образно говоря, для машины, что для человека утренняя чашка доброго кофе. На целый день дает заряд энергии. При нашем бездорожье садятся аккумуляторы быстро, поэтому аккумуляторщик знай успевай устанавливать новые сепараторы, перепаивать пластины.

Заводской выпрямитель смонтирован для зарядки двенадцати шестивольтовых аккумуляторов. Не всегда нужна подзарядка сразу двенадцати. Как сделать так, чтоб заряжать необходимое количество, сообщая по каждому нужный заряд энергии? Андрей Никитович долго думал над этим. Пришел к заключению, что, вставив ребостат переменного сопротивления, можно заряжать четыре, шесть и т. д. аккумуляторов. Это рационализаторское предложение было сразу принято и внедрено.

Постоянный поиск путей облегчения, усовершенствования труда привел Татарчука к еще одному открытию. Получение дистиллированной воды, которая необходима для нормализации плотности электролитов, круглый год велось при помощи самодельной электрической установки. За смену, как максимум, таким путем получали всего 7—8 литров. Этого было недостаточно.

Андрей Никитович очень просто решил проблему получения так необходимой воды, решив использовать пар из отопительной системы. Пар, конденсируясь в охлаждающем змеевике, и стал той дистиллированной водой, которая была необходима.

И это предложение Татарчука применили на практике. Сейчас за смену получают до шестидесяти литров дистиллированной воды. Конечно, это удовлетворяет потребность в ней, и похвально, что Андрей Никитович усовершенствовал процесс. Но вот здесь хотелось бы спросить у инженеров АТК: а стерильна ли вода, нет ли в ней примесей, которые оседают в аккумуляторах и уменьшают срок их службы? Татарчук мог этого не знать, он просто искал выход из положения.

И всегда Андрей Никитович что-то «обмозговывает», что-то переделывает, что-то предлагает внедряет. Не может человек довольствоваться тем, что есть.

Недавно в АТК комплект приспособлений для перепайки пластин. Сложные схемы, новизна конструкции, все это в значительной мере затрудняло сразу применить его на месте. Андрей Никитович досконально разобрался, что к чему, и сейчас смело пользуется комплектом.

Не было такого случая, чтоб по вине аккумуляторщика машина не вышла на линию. Ни задержек, ни оговорок на трудные условия не бывает у Татарчука.

Его уважают в коллективе, ценят как работника и человека. Приходят по делу и просто посоветоваться. У него за плечами своя жизненная школа, свой опыт. Никогда он не откажет молодому в помощи. А в работе, в работе ему, как всегда, помогает «живинка» — стремление быть нужным, быть там, где трудно.

Л. ЗАВОРОТЧЕВА.

Подводят итоги

Комитеты профсоюзов организаций и предприятий района подводят итоги социалистического соревнования за первый квартал третьего года пятилетки. Выявляя свои возможности, коллективы берут новые повышенные обязательства в честь международного праздника 1 Мая. Труженики района полны решимости встретить праздник весны и мира лучшими производственными показателями в труде.

ВЫ РАБОТАЕТЕ С ЛЮДЬМИ

В утренние часы на улице многолюдно. Взрослые спешат на работу, дети — в школу. Вот стайка девчонок самого беззаботного возраста. Они весело гомонят и размахивают портфелями на ходу. Но вдруг все они, словно по команде, повернули головы и притихли. Выражение бесхитростного оживления на их лицах моментально сменилось на уважение, немножечко даже восхищение. Впереди них шли паренек и пожилая женщина-инвалид, которая с трудом опиралась на его руку. Я не знаю, был ли он сыном или просто знакомым, да это и неважно. Но такой гордостью сияли глаза женщины, с такой любовью поддерживал ее, стараясь не ускорять шага, молодой человек, что действительно невольное сочувствие во взглядах встречных заслонялось уважением.

У нас с детства воспитывают хорошее отношение и старым и малышам, к слабым и больным, ко всем окружающим.

Этому придается большое значение в школе, в семье. В институте же учат будущей профессии, почти не обращая внимания без пяти минут врача или инженера на такие немаловажные стороны, как разговор с посетителями, отношение к подчиненным, общение с людьми.

Медицина. Уж кому, кажется, как не врачам, быть заботливыми, чуткими и внимательными. И у нас действительно большинство таких врачей. Но вот факт: в поликлинику на пятом квартале обратилась женщина, у которой начались родовые схватки. Дежурный фельдшер скорой помощи В. А. Рочева находилась в это время на вызове, а Р. Козодой и еще несколько находившихся в поликлинике медиков, не раздумывая долго, отправили больную на автобусную остановку, чтобы уехать в Нижневартовск. Никто из работников поликлиники не взялся сопровождать ее.

Случайно подвернувшийся служебный автобус НПУ доставил больную в стационар, где врачи до последней секунды боролись за ее жизнь.

Любителей сенсации придется разочаровать: в ее смерти не было прямой вины невнимательного фельдшера, причина здесь более объективная.

Но моральная вина перед человеком, обратившимся за помощью и не получившим ее, велика. И не случайно это вызвало возмущение невольных свидетелей.

А со сколькими «мелочами», способными вырасти до таких размеров, сталкиваемся мы ежедневно! Нам портят настроение, обкрадывают время.

Сложилось так, что мне каждый день приходится пользоваться услугами продавцов третьего магазина орса НПУ. И вот парадокс — чем больше в магазине покупателей, тем быстрее тебя обслужат. Если же торговый зал пуст, то продавец не поспешит к единственному покупателю, а будет продолжать заниматься своим делом.

— Галя, обслужи ты человека, — не выдержав пристального взгляда, обращаются к продавцу подруги. Но Галя, бросив через плечо: «Сейчас», — продолжает интересную беседу, словно испытывая терпение, и лишь через некоторое время, вежливо улыбаясь, подходит к своему месту.

Можно привести еще немало примеров, как подобных, так и противоположных. И продавщица Галя и фельдшер Козодой, очевидно, не грубят окружающим и заботливо относятся и малышам и слабым, они всегда пригласят пройти, раздеться, сесть за стол пришедшего к ним в гости, пусть даже незнакомого человека. Очевидно, просто не научились люди, что так же внимательно нужно относиться и человеку, пришедшему в магазин, поликлинику, ателье, в столовую и т. д.

Г. КУЛИКОВА.

КОГДА ВЕРСТАЛСЯ НОМЕР

Будет теплица

Недавно, защитив диплом строителя, должность прораба в СМУ-5 занял Н. А. Базников. Его участок строит базу техснаба. Молодой специалист умело руководит строительством.

В старой части поселка выросли две секции будущей теплицы, 558 квадратных метров каждая. Апрельский план строители намерены выполнить к 25 апреля.

М. НИКОЛАЕВ.

К 100-ЛЕТИЮ СО ДНЯ РОЖДЕНИЯ В.И. ЛЕНИНА

ОБРАЗ ВОЖДЯ В ЛИТЕРАТУРЕ

100-летию со дня рождения В. И. Ленина советский народ посвящает свои трудовые подвиги. Коллективы предприятий, готовясь встретить эту знаменательную дату, берут повышенные социалистические обязательства. Учреждения культуры, школы, партийные и комсомольские организации проводят большую работу по пропаганде трудов В. И. Ленина, по изучению его жизни и деятельности. Строить жизнь на примере великого вождя, изучать ленинское наследие, применяя его в повседневных делах, стало необходимостью, потребностью для каждого советского человека.

Созданная и воспитанная Лениным, закаленная в борьбе с оппортунистами всех мастей, большевистская партия привела к победе в России Октябрьской социалистической революции. Ленин создал Советское государство — первое в мире государство рабочих и крестьян, повел советский народ через все трудности борьбы против внешней и внутренней контрреволюции, указал ясный путь к социализму.

Ленин был вдохновенным борцом за мир. В революционные дни Октября, на втором съезде Советов, он провозгласил Декрет о мире, вызвавший ликование всех трудящихся. Неутомимо борясь против войны, за сохранение мира, Ленин предупреждал, что необходимо постоянно быть начеку и крепить обороноспособность нашей Родины.

Ленин учил советских работников, являясь для них примером деловитости, дисциплины и организованности в работе.

Прекрасным и кристально чистым человеком был Владимир Ильич, скромным, простым и добрым, не терпящим малейшего возвеличивания или восхваления его личности. Беспощадный к врагам народа, суровый по отношению к нечестным, недобросовестным людям, нарушающим жизненные интересы народа, он был дорог и близок рабочим и крестьянам, всем трудящимся. С каждым трудящимся, какой бы скромный пост он ни занимал, Владимир Ильич говорил как с равным. Перегруженный работой, утомленный, а иногда и больной Владимир Ильич помогал каждому человеку, о нужде или беде которого ему становилось известно.

В поселковую библиотеку поступила книга о Владимире Ильиче Ленине, выпущенная в серии «Тебе в дорогу, романтик!». Открывается она обращением Лидии Александровны Фотиевой к молодым строителям коммунизма. В книге собраны произведения — различные по жанру, творческому методу и художественной палитре — советских поэтов и писателей, раскрывающих перед читателями дорогой нам всем образ Владимира Ильича Ленина. В сборник включены произведения следующих писателей и поэтов:

Л. Фотиева. Молодым строителям коммунизма. **М. Горький.** В. И. Ленин. **А. Вознесенский.** Лонжюмо. Поэма. **Эм. Казакевич.** Синяя тетрадь. Повесть. **М. Шатров.** Шестое июля. Опыт документальной драмы. **Е. Габрилович.** В Горках. Кинорассказ. **О. Берггольц.** Дневные звезды. Повесть. **В. Маяковский.** Владимир Ильич Ленин. Поэма.

Произведения в сборнике расположены согласно хронологическим данным биографии Ленина.

А. МИННИБАЕВА,
зав. абонементом поселковой библиотеки.

АНГИНА, ЕЕ ПОСЛЕДСТВИЯ

СОВЕТУЕТ ВРАЧ

Воспаление миндалин весьма частое заболевание как взрослых, так и детей. Возникает оно чаще в результате повторных ангин или инфекционных заболеваний у детей (скарлатина, корь, дифтерия и др.).

Ученые установили, что в миндалинах даже у здорового человека обитает множество микробов, которые не приносят вреда, так сказать, мирно сосуществуют с человеческим организмом. Но стоит простудиться, переутомиться, нарушить режим, вообще каким-либо образом ослабить свой организм, и мирно дремавшие микробы становятся агрессивными, развивается ангина, а за ней в ряде случаев и хроническое воспаление миндалин — хронический тонзиллит.

Он может вызвать длительное повышение температуры по вечерам и изменения в общем состоянии — вялость, пониженную работоспособность, головные боли.

Нужно всегда помнить, что даже самая легкая катаральная ангина может привести к тяжелым осложнениям. Из миндалин микробы могут проникать и в другие внутренние органы (сердце, суставы, почки) и вызвать их заболевание. Поэтому ангину нельзя считать местной болезнью, ограниченной только поражением глотки. Это заболевание всего организма. И заболевшему необходимо сразу же обратиться к врачу.

Особенно опасны осложнения при ангине. При этом заболевании может образоваться гнойный нарыв в глотке. Нередко катаральная ангина может развиться в более тяжелую форму — флегмонозную ангину, далее в абсцесс окологлоточной области. При этом наблюдается сильно повышенная температура, резкие боли при глотании.

Больной получает облегчение, если нарыв при лечении вскрывается самостоятельно или его вскрывают хирургическим путем. Ангина, как и хронический тонзиллит, может быть причиной возникновения тяжелой болезни ревматизма, а далее ревматического поражения сердца.

Ангина — инфекционное заболевание. Поэтому необходима изоляция больного. Следует ограничить общение больного со здоровыми.

У большинства людей ангина или обострение хронического тонзиллита возникает в связи с охлаждением организма. Людям, часто болеющим ангиной, следует «тренировать» горло, то есть приучать его к холодному, закалять. В закаливание организма входят также систематическая утренняя зарядка, воздушные и солнечные ванны, занятие спортом, полоскание по утрам горла холодной водой. Предупреждение повторных ангин имеет большое значение в предупреждении хронического тонзиллита.

Очень важным фактором в профилактике ангин является устранение на производстве и в быту резких температурных колебаний, сквозняков, перегревания, охлаждения. Большое значение имеет очищение загрязненного воздуха от пыли, газа, дыма.

Итак, соблюдение личной гигиены, правильно проводимое закаливание, занятия физкультурой и спортом, устранение моментов, понижающих сопротивляемость организма, предупредят заболевание ангиной и хроническим тонзиллитом.

В. ТРАПЕЗНИКОВ,
врач районной поликлиники.

Уголок рыболова

РЫБОЛОВ ПОДОШЕЛ К РЕЧКЕ, И СТАЙКА ПЕСКАРЕЙ, КОРМИВШИХСЯ НЕВДАЛЕКЕ ОТ БЕРЕГА, БЫСТРО СКРЫЛАСЬ. НО ВОТ РЫБОЛОВ ЗАШЕЛ В ВОДУ ПО КОЛЕНО, И ТЕ ЖЕ ПЕСКАРИ СТАЛИ УСИКАМИ ЩЕКОТАТЬ ЕГО НОГИ. В ЧЕМ ДЕЛО? А в том, что рыба «привыкла» видеть человека на берегу и «знает», что его надо остерегаться, и почти не боится стоящего в воде. Вот почему ловля взабродку обычно более успешна, чем с берега.

Как ловят взабродку? Рыболов забрасывает насадку вверх по течению. Она проплывает столько, сколько позволяет леска, затем ее перебрасывают. При этом желательно, чтобы она проплывала вблизи рыболова: ведь ногами он поднимает муть, и рыба приходит на нее, как на приманку. Больше того, при слабом клеве надо ногами ворошить песок, гальку, все что лежит на дне.

При ловле взабродку спортсмен не стоит на месте — он постепенно передвигается вниз по течению. Ловить можно не только на реке, но и там, где нет течения, — на озере или водохранилище. При этом надо быть осторожным. Следует хорошо знать водоем — его глубину, ямы, обрывы, помнить о температуре воды. Необходимо все иметь при себе: насадку, коробку с запасными крючками, садок для рыбы.

Я. КИСЕЛЕВ,
член совета Федерации спортивного рыболовства СССР.

Идет подписка на газеты и журналы

ЛЕНИНСКОЕ ЗНАМЯ

Товарищ!

Если ты хочешь знать, чем живет наш район, какими трудовыми успехами отмечает он третий год пятилетки; если хочешь познакомиться с творчеством местных поэтов и прозаиков; узнать, что увидишь в передачах Нижневартовской телестудии; если тебе интересно все новое, что есть и будет в районе, — не забудь подписаться на свою газету.

Подписка принимается в отделениях «Союзпечати», общественными распространителями.

Подписная цена:
на 6 месяцев — 1 руб. 14 коп.;
на три месяца — 57 коп.

Идет подписка на газеты и журналы

По странам мира



КАТМАНДУ. Улица Нью-Роуд — одна из центральных в столице Непала.

Фото Н. Рясина. Фотохроника ТАСС

БЛИЗЯТСЯ ЭКЗАМЕНЫ

В Мегионской средней школе состоялось открытое партийное собрание, на которое были приглашены десятиклассники. В повестке дня собрания — вопрос о подготовке к выпускным экзаменам. С отчетом о состоянии учебы выступила комсорг класса Таня Гузь. В обсуждении приняли участие коммунисты И. А. Качушкин, К. И. Свиридова, А. П. Сущая и другие.

Собрание решило усилить подготовку десятиклассников к экзаменам.

Л. ДЕДЮРИНА.

ЭТО ИНТЕРЕСНО

МЕДВЕЖЬЯ СУДЬБА

Медвежонок напоминал большую меховую рукавицу, которую оживляли круглые блестящие глаза-пуговки. Его подобрали в смоленских лесах охотники и подарили своему другу М. В. Недачину, радиотехнику рентгенологического кабинета Сычевской районной больницы. Зверь был очень забавен и доставлял много радости детям Недачина, да и сам Михаил Васильевич мог часами возиться с Машкой (так окрестили медвежонка).

Шло время. Машка росла. И вот однажды, после очередного шутливого сеанса борьбы со зверем, Михаил Васильевич вдруг понял, что шаловливый невинный зверек превращается в сильную взрослую медведицу. Правда, Машка была все так же мила и общительна, а ее главной чертой оставалось добродушие. Но... Михаил Васильевич огорченно посмотрел на ватник, распоротый крепкими когтями. При всем своем добродушии зверь уже не мог сдерживать силу и потому становился опасным.

Необычно сложилась дальнейшая медвежья судьба Машки: она попала на выставку достижений народного хозяйства СССР. Посетители павильона «Охота и охотничье хозяйство» в восторге от мохнатого увальня — экспоната. Еще бы! Не каждый медведь позволяет почесать себя за ухом или потрогать за нос. Но особенно медведица любит здороваться со всеми за руку, чем вызывает всеобщее расположение.

Редактор Г. БАБАНОВ.

Показывает НИЖНЕВАРТОВСКАЯ телестудия

ВТОРНИК, 16 АПРЕЛЯ

19.00 Новости.
19.10 Документальный фильм **«Медведица — рена красивая».**
19.30 Передача **«50-лет советской пожарной охраны».**
19.45 Документальный фильм **«Жозеф Мартин».**
20.10 Художественный фильм **«Игра без правил».**

СРЕДА, 17 АПРЕЛЯ

19.00 Новости.
19.15 Документальные фильмы **«Наш фронт»** и **«Пушки меняют профессию».**
20.05 Художественный фильм **«Тени забытых предков».**

ЧЕТВЕРГ, 18 АПРЕЛЯ

19.00 Новости.
19.15 Фестиваль фильмов о В. И. Ленине. **«Письма Ленина к Крупской».**
19.35 Передача **«Экономическую реформу — в жизнь!»**
20.05 Фестиваль фильмов о В. И. Ленине. **«Зимние вечера».**
20.25 Художественный фильм **«Яков Свердлов».**

ПЯТНИЦА, 19 АПРЕЛЯ

19.00 Передача о В. И. Ленине.
19.20 Поет Воронежский хор.
19.50 Фестиваль фильмов о В. И. Ленине. **«Старик в потертой шинели».**
20.40 Художественный фильм **«Звонят, откройте дверь».**

СУББОТА, 20 АПРЕЛЯ

19.00 Новости.
19.10 Документальный фильм **«Саратовские сувениры».**
19.30 **«Творчество».** Телевизионный журнал.
20.15 Концерт Болгарского телевидения
20.50 Фестиваль фильмов о В. И. Ленине. **«Сердце матери».**

ВОСКРЕСЕНЬЕ, 21 АПРЕЛЯ

12.00 Передача для детей. Детские фильмы: **«Путешествие Квана», «Тайна даленого острова»** и **«Мурзик заболел».**
19.00 **«Приключение солдата».** Для детей.
19.35 Передача **«Ленин в фотоискусстве»**
20.05 **«Сказка за сказкой».**
20.15 Фестиваль фильмов о В. И. Ленине. **«Ленин в Польше».**

Автобазе № 8 требуются шоферы 1, 2 и 3 класса со стажем работы не менее трех лет, оплата труда сдельная.

Администрация.

Нижневартовская типография управления по печати Тюменского облисполкома Заказ 147.

Предмайская вахта Мегионии



Районная фотоинформация



Такая уж хлопотливая работа у Виктора Георгиевича Юдина, не успеешь и перекурить, как один за одним подходят самосвалы. И самосвалы не задерживаются возле машины Виктора Георгиевича. Две-три минуты и, пожалуйста, следующий.

На снимке: В. Г. Юдин.



Отличными мастерами своего дела зарекомендовали себя машинист экскаватора Василий Макарович Копысов и Муссавит Гилязов. Добросовестно работая, экипаж этой могучей машины добился высокой производительности труда.

На снимке: В. М. Копысов и Муссавит Гилязов.



Экипаж экскаватора (машинист Григорий Чепкасов и его помощник Эрнст Нейверт) является лучшим в строительном управлении № 909. Работая на выторфовке трассы, экипаж при наивысшей выработке два года работает без ремонта.

На снимке: Григорий Чепкасов и Эрнст Нейверт.

Фото В. Москова

ПРИГЛАШЕНИЕ

✦ *ПЕРВАЯ СТРАНИЦА ОТКРЫВАЕТСЯ ПОДБОРКОЙ ФОТОИНФОРМАЦИЙ «ПРЕДМАЙСКАЯ ВАХТА МЕГИОНИИ». ЗДЕСЬ ЖЕ ВЫ МОЖЕТЕ ПРОЧИТАТЬ НАШУ ПЕРЕДОВУЮ О СЕЛЬСКИХ И ПОСЕЛКОВЫХ СОВЕТАХ.* ✦

✦ **Партийная жизнь, вопросы советского строительства, короткие информации — 2 стр.** ✦

✦ ЧЕМ ИНТЕРЕСНА ТРЕТЬЯ СТРАНИЦА? ТУТ РАССКАЗЫВАЕТСЯ О РАБОТЕ ВОЕНИЗИРОВАННОЙ ПОЖАРНОЙ ЧАСТИ ПОСЕЛКА. СТРАНИЦА ПОСВЯЩЕНА ПЯТИДЕСЯТИЛЕТИЮ СО ДНЯ РОЖДЕНИЯ ПОЖАРНЫХ КОМАНД В СТРАНЕ. ✦

✦ **Скучно? А почему?—На эти вопросы своеобразно отвечает Клюшкин. Его материал на четвертой странице. Здесь есть уголок рыболова, заметки ТАСС, объявление.** ✦

К НОМЕРУ

Пролетарии всех стран, соединяйтесь!

ЛЕНИНСКОЕ ЗНАМЯ

Орган Нижневартовского районного комитета КПСС и районного Совета депутатов трудящихся Тюменской области

№ 47 (2405) Год издания 27-й | ЧЕТВЕРГ. 18 апреля 1968 года | Цена 2 коп.

СЕЛЬСКИЕ И ПОСЕЛКОВЫЕ СОВЕТЫ

П. К. Ситников, секретарь райсовета

ВЫСШИЙ орган власти в пределах своей территории — этими словами определены роль и функции сельских и поселковых Советов депутатов трудящихся.

Осуществлять государственную власть в интересах народа, строящего коммунистическое общество, призваны эти низовые органы государственного управления.

В соответствии с этим предприятия, организации и учреждения, находящиеся на территории Совета, независимо от их ведомственной подчиненности обязаны выполнять все решения, распоряжения и указания Совета, принятые или данные Советом или его исполнительным комитетом на основании закона и в пределах его компетенции.

Совет осуществляет контроль и руководство местным хозяйством, здравоохранением, культурой, бытовым обслуживанием населения и благоустройством. Он совершает определенные нотариальные действия и гражданские акты, руководит деятельностью общественных организаций, заботится о соблюдении общественного порядка и правил социалистического общежития.

Как видно из этого, сфера деятельности Совета огромна.

Совет — самый представительный орган, так как в его избрании участвует все население, достигшее 18-летнего возраста. Стало быть, во всех своих действиях он выступает не только от имени государства, но и от имени всего народа.

Центральный Комитет КПСС в своем Постановлении «Об улучшении работы сельских и поселковых Советов» с особой силой подчеркнул именно роль Совета как высшего органа власти на своей территории.

Правильное понимание роли и функций Совета и их осуществление являются залогом успешной работы его и правильных взаимоотношений со всеми организациями и учреждениями.

В районе успешно осуществляют свои функции Больше-Тарховский сельский и Мегионский поселковый Советы (председатели исполкомов М. Т. Иванова и Г. В .Храмцов). Основным условием, позволяющим этим Советам добиваться определенных результатов, является организаторская работа по выполнению решений своих и вышестоящих органов. Постоянное действие, а не суетня, которая у некоторых заменяет живое дело — вот стиль, характеризующий работу этих Советов.

К сожалению, нельзя этого сказать о Былинском и Ларьякском сельских Советах (председатели исполкомов Б. Ф. Волков и Г. Г. Пестриков). Вялость, отсутствие инициативы и настойчивости, а порой и непонимание своей роли — отличительные черты деятельности этих Советов.

Много нужных и важных решений принимает Нижневартовский поселковый Совет и его исполнительный комитет (председатель исполкома В. Е. Звягин). Но этому Совету и его исполкому не хватает настойчивости и организаторской работы по выполнению своих решений. Вполне понятно, что многие решения здесь остаются невыполненными.

Несколько улучшилась работа в Охтеурском и Корлики-ском Советах (председатели исполкомов С. Д. Евдокимов и А. Р. Пыгатов).

Сила Совета не только и не столько в его исполнительном комитете, призванном направлять работу Совета и осуществлять все его функции в период между сессиями. Силу Совета составляют его депутаты — избранники народа.

Насколько деятельны депутаты, насколько они инициативны и правильно понимают свою роль избранников народа и свои задачи, настолько важен авторитет Совета, настолько он выполняет свои функции.

Депутат всегда в гуще народа. Через депутатов Совет узнает о нуждах и запросах избирателей, через депутатов осуществляется выполнение решений Совета и исполкома.

Из депутатов образуются постоянные комиссии Совета, группы и посты на наиболее ответственных участках работы. И там, где постоянные комиссии, посты и группы работают успешно, дела идут хорошо.

Можно назвать много депутатов сельских и поселковых Советов, которые успешно выполняют свои обязанности. Депутаты И. А. Абзалов, А. Ф. Хмелевская, В. Потемкин, Г. М. Есипова, Л. Г. Кузнецов, Г. Г. Жемейцев являются образцом подлинных слуг народа.

Правильное понимание роли Совета нужно не только работникам Советов и их депутатам. Оно нужно руководителям предприятий и организаций. Без этого понимания не может быть правильных взаимоотношений между Советом и предприятием (имеется в виду предприятие, не находящееся непосредственно в подчинении Совета). Более того, без этого не может быть успешной работы самого предприятия. При этом нужно помнить, что попытки игнорировать Советы бывают у руководителей, которые допускают серьезные ошибки в работе, пытаются обойти законы.

Неправильно вел себя по отношению к Совету бывший директор Нижневартовского КЗПХ И. И. Гинзбург. Вся его деятельность проходила вне связи с Советом, а подчас и вопреки Совету.

Очень важной частью работы Совета и его исполнительного комитета является деятельность, направленная на выполнение наказов избирателей.

Местный Совет — высший орган власти, осуществляемой на его территории от имени государства и в его интересах. Это знать надо всем, и нельзя забывать об этом.

В ПОСЛЕДНИЙ ЧАС

ВАХОВЦЫ НЕ ПОДВОДЯТ

КОЛЛЕКТИВ ВАХОВСКОЙ НЕФТЕРАЗВЕДОЧНОЙ ЭКСПЕДИЦИИ ДОСТОЙНО СПРАВИЛСЯ С ПРЕДМАЙСКИМИ СОЦИАЛИСТИЧЕСКИМИ ОБЯЗАТЕЛЬСТВАМИ.

ДАВ СЛОВО ВЫПОЛНИТЬ ПЯТИМЕСЯЧНЫЙ ПЛАН ГЛУБОКОГО БУРЕНИЯ К 1 МАЯ, НЕФТЕРАЗВЕДЧИКИ НА ПОЛМЕСЯЦА РАНЬШЕ СРОКА ДОБИЛИСЬ ЖЕЛАЕМЫХ РЕЗУЛЬТАТОВ. ПРОБУРЕНО 8 400 МЕТРОВ ГЛУБОКИХ СКВАЖИН.

ВЕСЬ КОЛЛЕКТИВ ЭКСПЕДИЦИИ ПОРАБОТАЛ НА СЛАВУ. СЕЙЧАС ВЕДЕТСЯ БУРЕНИЕ В СЧЕТ ИЮЛЯ.

Н. МОРОЗОВ,
начальник экспедиции.
А. АМБАРЦУМОВ,
секретарь партийной организации.

К 150-ЛЕТИЮ СО ДНЯ РОЖДЕНИЯ КАРЛА МАРКСА

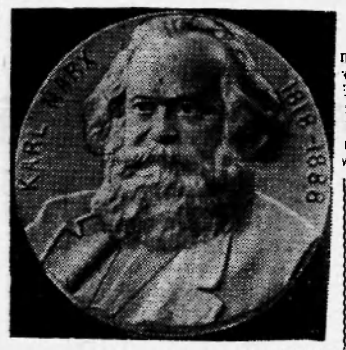

В «Доме Плеханова» при Публичной библиотеке имени Салтыкова-Щедрина в Ленинграде хранится уникальное собрание книг, принадлежавших пропагандисту марксизма Г. В. Плеханову. 68 книг коллекции — это произведения Карла Маркса и его совместные работы с Фридрихом Энгельсом. Особый интерес представляют книги с автографами Ф. Энгельса и дочерей К. Маркса Лауры Лафанг и Элеоноры Эвелинг, с которыми Плеханов находился в дружеских отношениях. Здесь же находятся и некоторые личные вещи Плеханова. В их числе — редкий барельеф Карла Маркса скульптора Бориса Шатца и фотографии членов семьи К. Маркса, Ф. Энгельса, объединенные одной рамкой. Они находились в кабинете Плеханова в Женеве.

На снимке: барельеф К. Маркса работы скульптора Бориса Шатца, находившийся в кабинете Г. В. Плеханова в Женеве.

Фото П. Федотова.
Фотохроника ТАСС.

Дано поручение коммунисту

ПАРТИЙНАЯ ЖИЗНЬ

Перед партийными организациями стоит важнейшая задача — добиваться, чтобы не было ни одного пассивного коммуниста. Воспитание активных бойцов партии — первейшая забота секретаря и членов бюро, секретарей первичных парторганизаций, всего партийного актива. От нас в решающей степени зависит, чтобы каждый член организации пользовался высоким авторитетом. Значит, он должен всегда служить образцом на производстве и в быту, хорошо трудиться, оперативно и добросовестно выполнять партийные поручения.

Как известно, всю работу в нашей партии ведут сами коммунисты. И чем активнее каждый из них, тем успешнее действует парторганизация, растут ее ведущая роль и авторитет. И ошибочно думать, что если среди десятков членов партии имеются несколько коммунистов, которые не проявляют себя, то это не имеет существенного значения. Партийная организация сильна активностью всех своих членов. Для этого партбюро, партгруппы и распределяют работу между коммунистами, давая каждому поручение.

Так строит свою партийную работу секретарь первичной парторганизации первого нефтепромысла М. Н. Назипов. Его организация — самая боевая в управлении. Сам секретарь — лучший производственник, человек честной, широкой души. Работает он машинистом-электромонтером ППД, но ни на день не забывает, что он — представитель великой Ленинской партии, что люди судят о партии и по тому, каков он, рядовой коммунист.

Всегда требовательный к себе, М. Н. Назипов добивается этого же и от других коммунистов. Регулярно проводит партинные собрания, ведет большую работу по вовлечению достойных тружеников в ряды Ленинской партии, строго спрашивает с коммунистов выполнение партийных поручений. Поэтому и понятна боевитость организации. Ведь единство действий возможно лишь в условиях крепкой сознательной партийной дисциплины, высокой активности и ответственности всех членов партии.

В нашей парторганизации НПУ «Мегионнефть» немало таких коммунистов, как М. Н. Назипов, которые добросовестно выполняют партийные поручения, правильно считают, что поручение — это задание организации, вытекающее из плана работы. Вот коммунист с 1943 года Александр Акиндинович Храмов, начальник отдела труда и заработной платы НПУ. Один из активных членов парторганизации, хорошо знающий партийную работу. Он является членом партбюро.

Мы гордимся такими коммунистами, болеющими за производство и общественную работу, как Валерий Александрович Манахов, слесарь участка паро-водоснабжения. Несмотря на то, что он учится в вечерней школе рабочей молодежи, находит время на решение жилищно-бытовых вопросов как член промкома и местного комитета профсоюза.

Отличаются своей активностью, партийной дисциплиной заместитель секретаря бюро НПУ, председатель группы народного контроля Николай Фоменко, член партбюро, секретарь комсомольской организации Раис Давлетшин и многие другие. И чем больше в первичных партийных организациях вот таких настойчивых, беспокойных, требовательных к себе и к товарищам коммунистов, тем сильнее организация в целом, тем активнее влияет она на всю производственную и общественную жизнь коллектива.

Но надо отметить, что в парторганизации НПУ есть и такие коммунисты, которые поручение считают как обузу, пренебрежительно относятся к ним. Так, коммунисты цеха капитального ремонта доверили мастеру Ф. Г. Султанову партийное руководство над ними. Но Султанов не посчитался с доверием коллектива, замарал честь коммуниста и организации в целом. Коммунисты вынуждены были освободить его от обязанностей секретаря первичной парторганизации, дав ему новое поручение — политинформатор. Но, проведя две беседы с рабочими, Султанов вновь забыл о партийном поручении. Сказать, что у него времени нет, будет неправда, образование он имеет высшее. Просто забыл о партийном долге, дисциплине, об Уставе КПСС.

Неудовлетворительно ведется внутрипартийная работа в первичной организации управления, где секретарем В. С. Майданов. Многие коммунисты, как Н. Д. Бабенко, А. Д. Гензе, М. В. Мелехова, Л. Г. Удовенко и другие не имеют партийного поручения. Спрашивается, о какой активности здесь можно говорить?

Невыполнение партийных поручений некоторые коммунисты объясняют тем, что слишком уж они загружены производственными делами. Но ведь И. А. Абзалов не меньше занят других коммунистов. Однако он, возглавляя народную дружину, добросовестно выполняет и другие поручения организации. Недавно он по личной инициативе взял шефство над командой охраны управления, проводит с рабочими воспитательную работу. А вечером его часто можно увидеть во главе отряда дружины.

Коммунисту дано партийное поручение. Но нельзя из этого делать вывод, что на этом работа секретаря закончена. Выполнение поручения зависит не только от активности коммуниста, а от всей первичной партийной организации, ее секретаря, членов партбюро. Иначе говоря, успех воспитания коммуниста активным бойцом партии во многом решает постановка внутрипартийной работы.

В. ВАНИН,
секретарь бюро парторганизации НПУ «Мегионнефть».

Спешим сообщить

Скважины „вылечены"

На нефтепромысле № 1 в начале апреля успешно завершен подземный ремонт и освоение скважин № 137 и № 573.

Работники Мегионской промыслово-геофизической конторы в сотрудничестве с научными сотрудниками Московского института ядерной геофизики произвели исследования по определению положения водонефтяного контакта.

В результате подземного ремонта получен приток нефти дебитом более 150 кубических метров в сутки на ранее бездействовавшей скважине № 573 и увеличена производительность скважины № 137.

Следует отметить слаженную работу вахт в составе операторов подземного ремонта А. И. Суздальцева, М. А. Лазарева, Ануфриева, Баканова, трактористов подъемника «Бакинец» Н. Суханова, Е. Рубцова.

Л. РОГОЖИН,
старший геолог первого нефтепромысла.

С них берут пример

В строительном управлении № 13 хорошо знают передовую комсомольско-молодежную бригаду Г. Х. Кудояровой. Работа на важнейших объектах, работа с хорошим качеством — вот ее трудовой почерк. В юбилейном году этому коллективу заслуженно было присвоено звание бригады имени 50-летия Октября.

Удачно начали отделочницы и третий год пятилетки. Задание первого квартала завершено на 126 процентов, на 137 процентов выполнен мартовский план. С опережением графика работает бригада и в апреле.

По итогам соревнования в первом квартале этот коллектив признан лучшим среди отделочников СУ-13.

* * *

Высокие производственные показатели и в одном из опытнейших коллективов того же управления — бригаде плотников С. А. Половюка. Правильно организовывая свой труд, повышая квалификацию, они работают со значительным перевыполнением норм выработки.

Мартовский план строители завершили на 187 процентов, более чем в два раза перевыполнив квартальный. В этом большая заслуга каждого члена бригады.

Передовики производства пользуются заслуженным авторитетом в коллективе. С них берут пример остальные.

З. ВОЛКОВА,
старший инженер по труду и заработной плате СУ-13.

Интересный семинар

В Ларьяке состоялся семинар лекторов, политинформаторов и агитаторов, организованный отделом пропаганды и агитации райкома КПСС.

Перед участниками семинара выступила Н. В. ГАРЕВСКИХ, секретарь райкома КПСС, с докладом «Жизнь и деятельность КАРЛА МАРКСА», с лекцией «О международном положении» — заведующий отделом пропаганды и агитации райкома партии В. Д. САЛМИН.

В. ДМИТРИЕВ.

ДЕРЖАТ ОТЧЕТ

Недавно научные работники ЦНИПРа держали отчет перед промысловиками о работе цеха за год. Начальники лабораторий Ю. С. Юйдемин, Т. И. Горнакова, А. И. Грицай, А. П. Добровольский, И. П. Рассомахин выступили с докладами о работе своих коллективов.

Присутствующими был сделан анализ деятельности ЦНИПРа, высказаны критические замечания и конкретные предложения по устранению ошибок.

В прениях выступило 14 представителей промыслов и цехов.

Л. ТАЛИЦКАЯ.

РАССКАЗЫВАЕТ ТАСС

ТРУБЫ НА ПОТОК

В павильоне «Металлургия» ВДНХ СССР можно увидеть макет уникального трубоэлектросварочного стана, пущенного недавно на Новомосковском металлургическом заводе в Днепропетровской области. Непрерывность процесса получения труб, поточность, высокая степень механизации и автоматизации, техническая новизна — таковы основные достоинства огромного агрегата, предназначенного для выпуска труб диаметром 159 — 529 мм.

Это целая система машин: листоправильная, стыкосварочная, одиннадцатиклетьевой формовочный и четырехвалковый калибровочный станы. На приемном конвейере ловко работают механические «руки». Они перемещают по линии горячекатаные рулонные заготовки.

Однако главной особенностью этого «завода» труб является применение новых прогрессивных видов сварки: разночастотными токами или токами высокой частоты от специальных мощных генераторов. Прочность швов прямо на потоке проверяют ультразвуковые дефектоскопы. Предусмотрена и термическая закалка труб в секционных печах. Непрерывная труба, выходящая из агрегата, разрезается специальной машиной на участки по 8—18 метров.



МЕХИКО (МЕКСИКА). Памятник «Дети-герои», воздвигнутый в честь молодых мексиканских патриотов, погибших в борьбе против американских колонизаторов в 1847 году.

Фото Э. Саратова. Фотохроника ТАСС.

Воля борцов за мир

ФРАНКФУРТ-НА-МАЙНЕ. Внушительными манифестациями в ряде городов ФРГ завершились весенние походы западногерманских борцов за мир. В них участвовало свыше 250 тысяч человек. В этом году весенние походы за мир прошли под лозунгами борьбы против войны во Вьетнаме, против активизации неофашизма в ФРГ и антидемократических чрезвычайных законов. «Янки, вон из Вьетнама», «Положить конец агрессии США», «За демократию, против чрезвычайных законов» — гласят надписи на транспарантах перед Франкфуртской ратушей, где состоялся 15-тысячный митинг участников походов.

Митинги участников походов состоялись также в Гамбурге, Бремене, Ганновере, Дортмунде, Штутгарте, Мюнхене и Нюрнберге. Все маршруты весенних походов пролегали через 500 городов и населенных пунктов ФРГ.

ТАСС

ОТКАЗЫВАЮТСЯ ПЛАТИТЬ НАЛОГИ

НЬЮ-ЙОРК. У здания налогового управления Нью-Йорка прошла демонстрация американцев, которые публично заявили о своем отказе выплачивать ту часть подоходного налога, которая идет на расходы на войну во Вьетнаме. Все они — противники этой войны и требуют прекращения преступления против вьетнамского народа.

ТАСС.

Исполнилось 50 лет со дня организации советской пожарной службы

НА ЛИНИИ ОГНЯ

«ЛЮДИ ОНИ СКРОМНЫЕ И МАЛО ГОВОРЯТ О СВОИХ ПОДВИГАХ. НО ЗА НИХ ГОВОРЯТ ИХ ДЕЛА: МОЖЕТ БЫТЬ, ГЛАВНЫЕ ИХ ПОДВИГИ СОВЕРШЕНЫ НЕ НА «ЛИНИИ ОГНЯ». А В СКРОМНОМ И НЕЗАМЕТНОМ ДЕЛЕ ПРОТИВОПОЖАРНОЙ ОХРАНЫ».

С. МАРШАК.



Боевая машина и выезду готова·

БЛАГОРОДНАЯ ПРОФЕССИЯ

Я ПРИЕХАЛ в Нижневартовск в сентябре 1967 года. Помню, лил дождь, повсюду грязь. Настроение никудышное. Друг, ехавший со мной, устроился на работу в СУ-13, а мне посоветовали идти в пожарную часть.

Первое время все казалось чужим — и люди и поселок. Но прошла неделя, вторая, и я постепенно привык. Работаю в ВПЧ-5 седьмой месяц. Работа нравится. Чувствуется забота о людях со стороны администрации. В свободное время есть чем заняться, в части богатый спортинвентарь: штанга, гири, настольный теннис, лыжи, коньки, есть и музыкальные инструменты.

Вечером можно посмотреть телепередачи. Часто организуются различные спортивные соревнования. Совсем недавно закончились соревнования по стрельбе.

Здесь хорошие товарищи, которые помогли мне освоить новую профессию. В общем, я доволен и посоветовал бы другим идти к нам работать. Профессия пожарного нужная и благородная.

Р. ВАЛИУЛИН,
помощник инструктора ВПЧ-5.



РИЗИЛЬ ВАЛИУЛИН РАБОТАЕТ В ЧАСТИ ОКОЛО ГОДА. МОЛОДОЙ ПОМОЩНИК ИНСТРУКТОРА ОТЛИЧНО СПРАВЛЯЕТСЯ СО СВОИМИ ОБЯЗАННОСТЯМИ, ПОЛЬЗУЕТСЯ УВАЖЕНИЕМ В КОЛЛЕКТИВЕ.

ЗАДАЧИ КОМСОМОЛИИ

РАССКАЗЫВАТЬ о комсомольской жизни нашей организации— значит говорить о многих сторонах деятельности коллектива в целом. Хочется особо подчеркнуть роль комсомольцев как зачинателей нового, интересного, полезного дела. Несмотря на малочисленность, комсомольцы в части представляют крепкое ядро, на которое можно с уверенностью положиться при решении любых практических задач.

Взять, к примеру, комсомольца В. М. Плеханова. Он уделяет большое внимание политико-воспитательной работе с личным составом. Являясь физоргом, добился хороших спортивных результатов, а главное — сумел привлечь коллектив к занятиям спортом.

При выполнении задания по работе или общественного поручения нередко у многих возникают вопросы. В этих случаях мы обращаемся к старшим товарищам: коммунисту В. В. Черных, к заместителю начальника части комсомольцу Н. П. Остапенко. Они всегда постараются дать исчерпывающий ответ.

Комсомольцы П. Чепкин, Р. Валиулин поступили в часть совсем недавно, но уже неплохо освоили пожарное дело, приобрели необходимые практические навыки. В настоящее время, работая помощниками инструкторов, они свободно ориентируются в вопросах пожарной профилактики. Успешно справляясь с работой, они принимают активное участие в художественной самодеятельности, в выпуске стенной газеты «Тревога» и сатирического листка «Под холодную струю».

Жизнь не стоит на месте. Нередко она ставит перед нами трудные задачи, решать их в первую очередь берутся комсомольцы.

Н. МАШАНОВ,
секретарь комсомольской организации ВПЧ-5.

НАШИ БУДНИ

Военизированная пожарная часть № 5 была организована в конце 1966 года по постановлению Совета Министров СССР. Назначение ее — охрана социалистической собственности и особенно нефтепромыслов и буровых от огня.

Трудно было вначале. Люди нашего коллектива в большинстве своем о пожарном деле имели самое смутное представление. Да и заниматься-то с ними было пока негде.

До приезда в эти края я не знал особенностей работы в условиях Севера. Первое, что бросилось в глаза в Нижневартовске: грязь, торф, непогода и... неорганизованная группа пожарных, с которыми предстояло работать. Это впечатление прошло, когда я увидел, как преобразился личный состав, переодетый в военную форму. Както даже помолодели люди. Коекому пришлось расстаться с пышными бородами и усами Тараса Бульбы. Потекли наши будни.

В ноябре мы перешли в отстроенное пожарное депо. Теперь было где провести занятия по тактической подготовке, политподготовке, техническому вооружению, пожарно-строевой подготовке и профилактике. Было и кому проводить эти занятия. Еще в октябре прибыли к нам три начальника караула лейтенанты В. М. Плеханов, В. И. Цирк, А. К. Мальцев. Они только что окончили училище. Эти активные и добросовестные ребята еще более оживили нашу службу, подняли дух нашего личного состава, на широкую ногу поставили спорт.

Январь 1967 года. К этому времени у нас уже была оборудованная Ленинская комната, хорошее служебное помещение, коллектив стал дружнее. Конечно, были и срывы, некоторым пришлось расстаться с работой. Руководство НПУ «Мегионнефть» в январе 1967 года выделило нам два жилых дома для размещения личного состава.

Коллектив рос, росли и его потребности и запросы. Стали подумывать о создании своей художественной самодеятельности, приобрели необходимые музыкальные инструменты. 7 апреля 1967 года к 49-летию Советской пожарной охраны дали первый большой концерт. Кажется, вышло неплохо. Наиболее активные участники: М. В. Артемьев, А. Ф. Логинова, А. А. Засухина, В. М. Плеханов, А. К. Мальцев, С. В. Корикова, А. А. Смельчакова.

В настоящее время коллектив сложился, может решать любые задачи по предупреждению и тушению пожаров, по воспитанию и обучению личного состава.

В части работает товарищеский суд младшего начальствующего и рядового состава, совет Ленинской комнаты, редколлегия, бытовая комиссия. Все эти общественные организации создают нетерпимую обстановку для нарушителей дисциплины.

Руководство НПУ «Мегионнефть» создает нам необходимые условия для успешного несения службы. Особенно много помогает нам заместитель начальника НПУ И. А. Абзалов. Основная заслуга в наведении должного противопожарного состояния объектов «Главтюменнефтегаза» и жилого сектора принадлежит личному составу профилактической группы ВПЧ-5. Они и предупреждают возможные пожары и загорания. Большую помощь оказывают и отделы техники безопасности, пожарно-технические комиссии, члены добровольных пожарных дружин объектов и цехов, а также горно-техническая инспекция. Из добровольцев следует отметить работников НПУ И. П. Рассомахина, Н. М. Вачаева, В. Д. Апет; из Мегионской конторы бурения Л. Е. Санкова, Г. Ф. Федорова и других.

Тщательно готовится коллектив пожарной части к весенне-летнему периоду. За это время надо сделать пристрой к пожарному депо для машины, построить учебно-тренировочную башню. Мы надеемся, что руководство НПУ «Мегионнефть» ускорит ее строительство.

Встречая славное 50-летие Советской пожарной охраны, коллектив нашей части делает все для предупреждения пожаров и загораний на объектах и в поселке, еще более повышает свои оперативно-тактические качества.

В. ЧЕРНЫХ,
начальник ВПЧ-5.

ЛЮБИМ СПОРТ

ПО ОКОНЧАНИИ училища четверых из нас направили в Нижневартовск. Работа предстояла большая: часть только начинала свое существование. Меня назначили ответственным за спортивно-массовую работу.

Вскоре мы приобрели необходимый спортинвентарь. Провели соревнования по лыжам, выявили лучших лыжников, организовали секцию. Затем была создана секция теннисистов. Летом на приусадебном участке соорудили спортплощадку.

В настоящее время в части работают лыжная, шахматная секции, секции по волейболу, штанге, теннису. Есть и спортсмены-разрядники. Мы имеем уже некоторые спортивные успехи. Так, команда лыжников в составе М. Назмутдинова, В. Плеханова и А. Мальцева стала чемпионом Нижневартовского района.

Часть постоянно выставляет команды на все соревнования, которые проводятся в отряде и управлении пожарной охраны. Мужская команда лыжников заняла второе место в отрядных соревнованиях. Есть чемпионы части по различным видам спорта. По теннису чемпионом стал Н. И. Машаиов, по шахматам — В. В. Черных, по штанге в среднем весе — Логинов, в легком весе—А. Мальцев, наилегчайшем — Ерохин; по стрельбе среди мужчин — И. Д. Ишанов, среди женщин — Л. Зыкова.

Сейчас часть готовит команды на отрядные соревнования по стрельбе и теннису, которые будут проходить в Сургуте.

В. ПЛЕХАНОВ.



Идут соревнования по стрельбе на первенство части.
Фото Н. ТИШИНА.

СМОТР ЗАВЕРШЕН

С февраля по март этого года на объектах Мегионской конторы бурения, НПУ «Мегионнефть», специализированной конторы материально-технического снабжения проходил смотр, посвященный 50-летию Советской пожарной охраны. Были созданы комиссии, разработано положение о проведении смотра и разослано по всем участкам.

Подводя итоги, можно смело сказать, что противопожарное состояние объектов намного улучшилось. Приведены в боевую готовность средства пожаротушения, разработаны инструкции и правила пожарной безопасности и вывешены в складских помещениях, в цехах, на промыслах и буровых.

Особенно хорошо оснащена наглядной противопожарной агитацией база материально-технического снабжения. Здесь красочно оформлены стенды, табель обязанностей членов ДПД. В пожарном депо постоянно поддерживаются чистота и порядок.

В ходе смотра работниками ВПЧ-5 с рабочими, служащими и ИТР организаций и предприятий проводились беседы, инструктажи, с начальниками ДПД — однодневный семинар, а с газоэлектросварщиками — пожарно-технический минимум.

Беседами, инструктажами охвачено около 1 000 человек. В смотре приняло участие большое число рабочих, ИТР. Условия смотра цехами, отделами, промыслами в основном выполнены.

Активное участие в проведении смотра приняли по НПУ «Мегионнефть» — Н. М. Вачаев, В. С. Киричок, А. А. Шепилов, И. П. Рассомахин, А. А. Соседкин, по КМТС— А. П. Вознесенский, Г. Г. Гайнутдинов и многие другие.

По результатам смотра НПУ «Мегионнефть» первое место занял ЦНИПР, второе — нефтепромысел № 2 и третье место — первый нефтепромысел. По Мегионской конторе разведочного бурения первое место занял вышкомонтажный цех, второе — ПРЦ (паротурбинный), по КМТС первое место занял склад № 1, второе место — склад № 2.

Все принимавшие активное участие в смотре поощрены приказами руководителей предприятий. Согласно решению поселкового Совета депутатов трудящихся от 27 февраля 1968 года, смотр решено продлить до 1 ноября, а в августе месяце на спортивной площадке ВПЧ-5 провести соревнования.

Н. ОСТАПЕНКО,
зам. начальника ВПЧ-5, старший техник-лейтенант.

ЗА РУБЕЖОМ

КОЛУМБИЯ. Каждый восьмой житель столицы провинции Чокл остался без дома в результате гигантского пожара. От огня пострадало много жилых домов, общественных зданий и городской магистрат.

* * *

США. Вблизи Фэрбенкса в августе 1966 года целую неделю горели лесные массивы на площади 62 700 гектаров.

* * *

Огонь уничтожил товарные склады на верфи, сторожевое судно, три пожарные машины и грузовик с кислородными баллонами. Ущерб составил несколько сот тысяч долларов. Десять пожарных отравились газом и пришли в себя лишь после вмешательства врачей.

Сильный ветер сводил на нет все усилия людей, боровшихся с огнем, несмотря на то, что были использованы новейшие средства пожарной техники.

К 100-летию со дня рождения В. И. Ленина

УЛЬЯНОВСК. Накануне 98-летия со дня рождения вождя пролетариата особенно много экскурсантов в комнатах Дома-музея В. И. Ленина и в залах Ульяновского филиала Центрального музея В. И. Ленина. Люди из разных городов страны, жители Ульяновска, городов и сел области еще и еще раз знакомятся с симбирским периодом биографии Ильича.

На снимке: экскурсанты в одном из залов Ульяновского филиала Центрального музея В. И. Ленина.

Фото А. Овчинникова.

Фотохроника ТАСС.



Скука в новой рубашке

Он простой, рабочий парень. Еще парнишка. Он говорит: «Скуучно». Он аппетитным зевком сопровождает свое откровение и смотрит ясными глазами в мои глаза. «Давай, мол, делай из меня передовика, борца за светлое будущее и активного созидателя». Я тоже говорю: «Правильно, брат. Скучно». Он насторожился, ожидая подвоха.

— А тебе-то чего скучать?

— А тебе?

— Да я ведь такой, неактивный...

— С самого рождения?..

— Ты меня спрашиваешь — я должен отвечать?

— Наверное.

— Скучно...

И он пошел домой устало-вдумчивой походкой скучающего человека. Я прихожу к нему. На столе куча книг — своих и библиотечных, измятая койка, папиросный дым и затуманенный взгляд.

К моему удивлению, он был обрадован появлению, как он выразился, в «скромных хоромах луча света». Я смутился от данной мне характеристики...

— Чем ты занимаешься?

— Думаю...

— О чем?..

— Почему мне скучно.

— Ну и как?

— Да так как-то...

— Но ведь это бесплодные грезы...

— Правильно...

— Нужно действовать, к чему-то стремиться, сбросить с себя хандру, как чадру...

— Хандру-чадру... Складно. И вообще, складно ты говоришь. Даже правильно и о правильном.

— Ты не глупый парень. Почему же тебе скучно?..

— Некому мной заняться..

—Но ведь ты «сам с усам». Не маленький и без няньки прекрасно обойдешься...

— Тоже верно... А знаешь, мне нисколько не стыдно за себя. Я ведь не один такой...

— В том-то и беда... Ну, а что если тебе встряхнуться, преобразиться в полном смысле этого слова...

— Чем?

— Ну, скажем, спортом. Или в художественную самодеятельность записаться. Или, скажем, приобщиться к работе редколлегии. Организовать воскресник. Изобрести что-нибудь. В народную дружину вступить. Много ведь самых разных дел — все их даже не перечтешь.

— Правильно...

— Так в чем же дело?..

— Скучно... И один я, что ли, такой неактивный.

— Правильно, не один. Вот ты говоришь, по вечерам нечем заниматься. Да создайте у себя в общежитии штаб. Великие дела он сможет сделать. И комнату получите, где можно биллиард поставить, разные там игры, журналы, газеты завести, тематические вечера проводить... Разве не в силах?..

— Это, конечно, все так. Но вот придут ребята в биллиард «зубиться»: на кон — бутылочку. А там и других на это дело потянет.

— Так думаешь?

— Сомневаешься? — он даже привстал от удивления.

— Но ведь штаб — сила.

— Демагогия это все и... и скучно.

— Да, трудно с места сдвинуть такой балласт.

— Это я балласт! Впрочем, верно... Хорошо, я пойду. За мной что, тоже потянутся все перевоспитываться, да?

— Разумеется...

— Значит, буду я, как горьковский Данко...

— Ну, хоть не так броско и громко, но в определенном значении — да...

— Так вот, — в запале продолжал он, — разорву я свою грудную клетку, вытащу на серебряное блюдце свое сердце и прожектором освещу путь своему поколению.

— Не дурачься...

Но он уже не слушал меня.

— Разорву, значит, клетку, но... Стоп, но ведь и рубашку придется тогда того, напополам. Не-е, не пойдет, она же у меня совсем новая...

— Да, — сказал я. — Обломов тоже ходил в новых рубашках.

В. КЛЮШКИН.

Уголок рыболова

НАЧИНАЮЩИЕ РЫБОЛОВЫ МОГУТ СКАЗАТЬ, ЧТО ЭТО СЛУЧАЙНОСТЬ, А БЫВАЛЫЕ ВСПОМНЯТ, КАК ОНИ САМИ ЛОВИЛИ ТАКИМ ЖЕ СПОСОБОМ — С ПОТЯЖКОЙ. А вот что советует делать известный русский натуралист и рыболов Л. П. Сабанеев в своем труде «Рыбы России»: при слабом клеве язя «надо потянуть слегка леску на себя и этим подзадорить рыбу». При плохом клеве ерша Л. П. Сабанеев рекомендует ловить эту рыбу, «часто приподнимая насадку не выше одного аршина, этим поддразнивая ерша». Конечно, с потяжкой можно ловить и другую рыбу. Это почти всегда дает хороший улов при плохом клеве.

Я. КИСЕЛЕВ,
член президиума Федерации спортивного рыболовства СССР

По странам мира



Лусака — столица молодой восточноафриканской республики Замбии. За годы независимости на ее улицах и площадях появились новые современные здания, взвились в небо леса новостроек. На главной улице Лусаки — Каиро роуд на целый квартал вытянулось здание государственного магазина, который жители столицы назвали «О кэй, Замбия» — «Хорошо, Замбия». А прямо за ним поднимаются этажи небоскреба Центрального почтамта.

Фото С. Кулика. Фотохроника ТАСС



Лондон (Англия). Здание парламента.

Фото В. Будана. Фотохроника ТАСС

Нам пишут

КИНОФИЛЬМЫ — ПРОПАГАНДИРОВАТЬ

Мало внимания работе киносети уделяют поселковые и сельские Советы. Партийные и комсомольские организации в своей работе совершенно не используют богатый документальный и научно-хроникальный фильмофонд.

Основной задачей в работе домов культуры и сельских клубов необходимо считать широкую разъяснительную и воспитательную работу над фильмом. Не должны оставаться в стороне от этого большого дела и общественные организации. Районному обществу «Знание» необходимо активнее оказывать помощь домам культуры и сельским клубам, где воспитательная и разъяснительная работа пока еще находится на низком уровне.

А. ЛОПАТКИН,
директор киносети.

На вашу книжную полку

Одевайтесь красиво

Как часто молодежь, да и люди солидного возраста огорчаются из-за того, что их одежда сшита не по самой последней моде. Это понятно и простительно. Ведь человеку свойственно желание быть красивым. А для этого нужно одеваться по моде, чтобы ваши костюмы и платья выглядели элегантно, были удобными и практичными.

Кстати, такую возможность имеют не только жители больших городов. И в районных центрах и в отдаленных поселках есть пошивочные ателье или умельцы, хорошо владеющие иглой и ножницами. Вот для них и предназначены журналы мод и альбомы моделей одежды, специально выпускаемые ленинградским Домом моделей.

Мода 1968 года — так называются четыре выпуска красочного журнала. В них даны рисунки и фотографии новейших моделей, разработанных специалистами ленинградского Дома моделей к весне, лету, осени и зиме. К журналам прилагаются выкройки. Цена каждого выпуска 2 руб. 30 коп.

Для юных модниц и модников издано четыре выпуска красочного *Альбома моделей детской одежды* по цене 1 руб. 50 коп. за выпуск.

Четыре выпуска *Альбома моделей одежды с чертежами кроя* по цене 80 коп. за выпуск предназначены для тех, кто будет шить самостоятельно. Каждая модель, представленная в альбоме, сопровождается чертежами выкройки.

Заказы направляйте по адресу: Ленинград, М-233, пр. Космонавтов, 48, корпус 2. Книжный магазин «Юность».

Нутрия-белоснежка

Впервые цветные нутрии появились в Советском Союзе в 1958 году. Сейчас черные и бежевые, золотистые и голубые зверьки стали привычными в наших зверохозяйствах. Но белая нутрия, выведенная в Караязском зверосовхозе Азербайджанской ССР, необычна. И вот почему. Если все предыдущие породы были, так сказать, иноземные и мы их просто осваивали у себя, то белая азербайджанская порода — наша, отечественная. Почти белая нутрия есть в Италии. Но мех у нее с ярко выраженным кремовым оттенком. А у зверька из Караяза он удивительно чистый, почти белоснежный.

Первая самка-альбинос была получена в 1956 году от нутрий обычной окраски. В дальнейшем спаривание проводилось только с кремовыми или стандартными особями. В результате отдельные щенки рождались чисто белого окраса, но больше все-таки с пигментированными пятнами вокруг глаз, ушей и огузка. А такая шкурка, как известно, считается неполноценной.

С 1960 года началось разведение белых нутрий «в себе», как говорят звероводы. И уже через три года поголовье основного стада насчитывало несколько сот зверей, среди которых большинство было элитного и первого классов.

Караязский зверосовхоз утвержден за свои работы участником Выставки достижений народного хозяйства СССР.

ТАСС.

СОРЕВНУЮТСЯ ШКОЛЬНИНИ

Юные техники

Ребята Рубцовской станции юных техников решили выступить в соревнованиях на картах собственной конструкции. Они сами разработали чертежи и изготовили по ним первый микроавтомобиль. На «конвейере» автоконструкторского кружка заканчивается сборка еще двух таких машин.

Скоро у ребят начнется сдача зачетов на водительские права.

Редактор Г. БАБАНОВ.

Автобазе № 8 требуются шоферы 1, 2 и 3 класса со стажем работы не менее трех лет, оплата труда сдельная.

Администрация.

Наш адрес: п. Нижневартовск, улица Пионерская, 6
Телефоны: редактора — 1-23; зам. редактора, зав отделом промышленности и ответственного секретаря — 1-31; зав. отделом писем, культуры и быта — 1-22; типографии — 1-22 (два звонка).

Нижневартовская типография управления по печати Тюменского облисполкома Заказ 148

Сегодня — День памяти В. И. Ленина

Пролетарии всех стран, соединяйтесь!

ЛЕНИНСКОЕ ЗНАМЯ

Орган Нижневартовского районного комитета КПСС и районного Совета депутатов трудящихся Тюменской области

№ 48 (2406) Год издания 27-й | ПОНЕДЕЛЬНИК, 22 апреля 1968 года | Цена 2 коп.

В РАЙКОМЕ КПСС И ИСПОЛКОМЕ РАЙСОВЕТА

Рассмотрев итоги социалистического соревнования среди промышленных предприятий и организаций района за первый квартал 1968 года, бюро райкома КПСС и исполком районного Совета депутатов трудящихся п о с т а н о в и л и:

Признать победителем в социалистическом соревновании коллектив Ваховской нефтеразведочной экспедиции (начальник тов. Морозов Н. М., секретарь парторганизации тов. Гондюк В. К., председатель разведкома тов. Тихонов В. Ф.), выполнивший план проходки скважин на 145,8 процента при скорости 1 438 против плановой 1 324 метра на станок в месяц. Вручить переходящее Красное знамя райкома КПСС и исполкома райсовета коллективу Ваховской нефтеразведочной экспедиции, отозвав его от коллектива треста «Мегионгазстрой».

ДОСКА ПОЧЕТА

Занести на районную Доску почета:

коллектив Мегионской нефтеразведочной экспедиции (начальник тов. Каталкин С. Л., секретарь парторганизации тов. Смирнов В. С., председатель буркома тов. Гузь Н. Д.), выполнивший план проходки скважин на 106,1 процента;

коллектив Мегионской конторы разведочного бурения (директор тов. Хлюпин В. И., секретарь парторганизации тов. Парфенюк М. Т., председатель буркома тов. Зубрилин И. А.), выполнивший план проходки на 100,5 процента;

коллектив треста «Мегионгазстрой» (управляющий тов. Пикман Г. И., секретарь парторганизации тов. Широбакин Л. А., председатель постройкома тов. Алексеенко Ю. А.), выполнивший план по генподряду на 104 процента, собственными силами на 120,3 процента;

коллектив Мегионской промыслово-геофизической конторы (директор тов. Гребнев Н. В., секретарь парторганизации тов. Юсупова Ф. М., председатель месткома тов. Авдеев Н. Е.), выполнивший объем работ в условных метрах на 133,3 процента, снизивший себестоимость работ на 7,7 процента;

коллектив строительно-монтажного управления № 5 (начальник управления тов. Палкин М. Н., секретарь парторганизации тов. Сосункевич В. Ф.), выполнивший объем работ на 122 процента;

коллектив автобазы № 95 (начальник тов. Плигин П. Е., секретарь парторганизации тов. Мельков В. И., председатель профкома тов. Сырейщиков Б. П.), выполнивший план грузоперевозок на 151,2 процента.

Вместе с тем бюро райкома КПСС и исполком районного Совета депутатов трудящихся отмечают неудовлетворительную работу организаций:

орса геологии (начальник тов. Коптелов А. Г.), не выполнившего плана по товарообороту и общественному питанию;

райрыболовпотребсоюза (председатель тов. Петров М. Я., секретарь парторганизации тов. Решетников Д. М., председатель райкома союза работников торговли тов. Касьянова С. Т.), выполнившего план товарооборота;

Нижневартовского рыбозавода (директор тов. Кожевников Г. Н., секретарь парторганизации тов. Дудин А. А., председатель ФЗМК тов. Слободсков В. И.), выполнившего план рыбодобычи только на 61,2 процента.

приглашение

✦ 98 лет тому назад родился Владимир Ильич Ленин — основатель великой партии большевиков в России. Этой знаменательной дате посвящены материалы на первой, второй и третьей полосах.

✦ О молодежи Мегионии мы рассказываем на внутреннем развороте.

✦ Объявление о конкурсе, рассказ, информация ТАСС — 4 стр.

к номеру

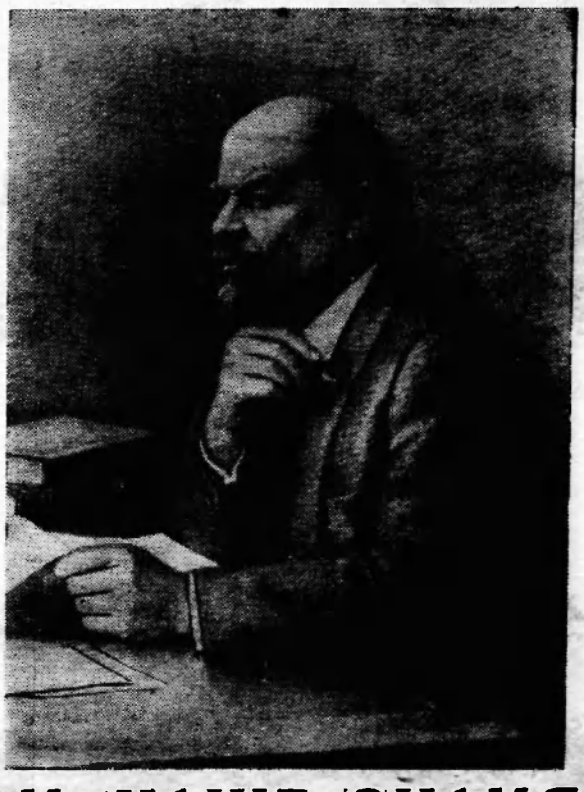

ТОВАРИЩ ЛЕНИН,
ПО ФАБРИКАМ ДЫМНЫМ,
ПО ЗЕМЛЯМ,
ПОКРЫТЫМ И СНЕГОМ И ЖНИВЬЕМ,
ВАШИМ,
ТОВАРИЩ,
СЕРДЦЕМ И ИМЕНЕМ
ДУМАЕМ,
ДЫШИМ,
БОРЕМСЯ И ЖИВЕМ!..

В. МАЯКОВСКИЙ.

☆ ☆ ☆

ЛЕНИНИЗМ — НАШЕ ЗНАМЯ

Каждый день жизни нашего народа, каждый его шаг по пути к коммунизму озаряют бессмертные идеи марксизма-ленинизма. Великому Ленину, созданной им Коммунистической партии принадлежит историческая заслуга творческого развития учения Маркса и Энгельса, претворения марксизма в реальную практику социальных преобразований.

Революционное учение Карла Маркса в конце прошлого столетия широко распространилось среди рабочего класса многих капиталистических государств. Почти во всех европейских странах возникли социал-демократические партии.

В процессе развития рабочего движения поднимало голову враждебное марксизму оппортунистическое течение. Оппортунисты под видом развития марксизма пытались пересмотреть, ревизовать а по существу отвергнуть его основные положения. В. И. Ленин писал о ревизионистах: теоретические победы марксизма заставляют его врагов рядиться в марксистские одежды.

В. И. Ленин защитил учение Маркса от буржуазной и ревизионистской критики. «Я все еще «влюблен» в Маркса и Энгельса,— писал он, — и никакой хулы на них выносить не могу спокойно. Нет, это — настоящие люди! У них надо учиться. С этой почвы мы не должны сходить» (Полн. собр. Соч., т. 49, стр. 378).

Ленин отстоял философские основы марксизма — диалектический и исторический материализм. В своей книге «Материализм и эмпириокритицизм» он строго научно доказал, что все новейшие открытия в естествознании и технике являются лишь подтверждением диалектического материализма.

Ленин защитил экономическое учение Маркса от всяческих нападок, творчески применил его к исследованию современной ему российской действительности. Ленин показал, что и в России гегемоном всего революционного движения стал пролетариат. Но свою историческую миссию он сможет выполнить лишь в том случае, если его борьбу возглавит боевая революционная партия. И Ленин создает такую партию — партию большевиков.

Вождь и организатор трудящихся масс, Ленин был в то же время гениальным ученым. Он не только защитил марксизм, но и творчески развил его дальше, применительно к новым историческим условиям.

В конце XIX века капитализм вступил в свою последнюю стадию развития — империализм с его характерными чертами — господством монополий и финансового капитала. Ленин определил империализм как загнивающий, умирающий капитализм и показал, что он является канупом социалистической революции. В период империализма происходит материальная подготовка социалистической революции, созревают объективные условия ее осуществления: усиление эксплуатации рабочего класса, обостренне всех противоречии капитализма, с одной стороны, п рост сплоченности, организованности рабочего класса, с другой стороны.

Открыв закон неравномерности экономического и политического развития различных стран в эпоху империализма, Ленин доказал возможность победы социалистической революции первоначально в нескольких или даже в одной отдельно взятой стране.

Истинность марксистско-ленинской теории социалистической революции была доказана на практике в октябре 1917 года, когда рабочий класс нашей страны в союзе с трудящимся крестьянством, под руководством Ленина, Коммунистической партии совершил социалистическую революцию.

Опираясь на учение Маркса и Энгельса, Ленин разработал важнейшие теоретические и практические проблемы строительства социализма и коммунизма. Ленин, партия вооружили советский народ научным планом построения социализма. Этот план включал в себя индустриализацию страны, социалистическое кооперирование сельского хозяйства, проведение культурной революции.

Осуществляя ленинский план, рабочие, крестьяне, интеллигенция Страны Советов под руководством Коммунистической партии обеспечили полную, окончательную победу социализма. В опыте нашей партии и народа марксистско-ленинское учение о строительстве нового общества нашло неопровержимое подтверждение.

Огромные успехи, которых достиг Советский Союз за годы после Великого Октября, оказались возможными благодаря тому, что партия всегда пользовалась самым надежным оружием — марксистско-ленинским учением, неуклонно следовала этому учению, творчески развивала его. Ленинизм стал для нас подлинной наукой побеждать, надежным компасом, верным руководством к действию.

Партия коммунистов творчески развивает и обогащает марксистско-ленинское учение. В Программе КПСС, в документах XXIII съезда и Пленумов ЦК партии обосновано первостепенное значение создания материально-технической базы коммунизма, разработаны научные принципы организации и управления народным хозяйством, теоретически обосновано развитие социалистической государственности в коммунистическое самоуправление, пути совершенствования социалистических общественных отношений и воспитания коммунистической сознательности у тружеников социалистического общества.

Партия объединяет силы народа — рабочего класса, колхозного крестьянства, интеллигенции — на успешное решение конкретных хозяйственно-политических з а д а ч. Она неустанно заботится об укреплении дисциплины, о повышении активности и ответственности коммунистов, всех советских людей за дела на своем предприятии, в колхозе, совхозе, учреждении, за укрепление могущества Родины. Сейчас в стране ширится соревнование за досрочное выполнение пятилетки к 7 ноября 1970 года, за достойную встречу 100-летия со дня рождения В. И. Ленина.

КПСС вносит большой вклад в разработку актуальных проблем современного мирового развития, международного коммунистического и рабочего движения.

Наша партия, все советские люди глубоко убеждены, что на прочной основе марксизма-ленинизма будет крепнуть единство коммунистического движения, всех антиимпериалистических сил, и, как бы ни злобствовали наши враги, будущее за великими идеями Маркса—Ленина, будущее за коммунизмом.

Л. МИСЬКЕВИЧ.



БЫТЬ ВЕРНЫМИ ЗАВЕТАМ ИЛЬИЧА



Неразлучные друзья дома и на работе экскаваторщик СУ-909 Владимир Просеков и его помощник Александр Попов. С любовью они относятся к своей машине, хорошо работают. И в карьере, и на выторфовке их производственные показатели всегда выше нормы.

На снимке: Александр Попов и Владимир Просеков.

Фото В. Москова.

ЦИФРЫ И ФАКТЫ

19 мая 1904 г. — Выходит из печати книга В. И. Ленина «Шаг вперед, два шага назад».

20 мая 1887 г. — Казнь брата В. И. Ленина, А. И. Ульянова, и других осужденных по делу о покушении на Александра III.

26 мая 1920 г. — В. И. Ленин беседует с делегацией английских тред-юнионов и лейбористов о перспективах революционного движения в Англии, о борьбе держав Антанты против Советской России.

26—28 мая 1921 г. — В. И. Ленин руководит работой X Всероссийской конференции РКП(б).

30 мая 1920 г. — В. И. Ленин пишет «Письмо к английским рабочим».

На высоте

САМАЯ высокая мечта — высота, высота...» Так поется о летчиках. И здесь, в застекленной кабинке крана тебя охватывает такое же ощущение подъема и парения, как и за штурвалом самолета. Тянутся кверху — а кажется, что к тебе — стройные ели, прячутся где-то у самой земли желтые коробочки одноэтажных домов. Даже люди катастрофически уменьшились в росте. Вот поднялась в воздух вспугнутая стая воробьев, а ты видишь их прилизанные ветром спинки. Металлическая рука крана, кажется, вот-вот зацепит серебряное облако, и то со звоном упадет на землю...

Ощущение высоты в первоначальной нереальности всего, что ты видишь и делаешь. Но это только для новичка. Руки крановщицы Нины Ершовой без усилий отводят контролеры (рычаги управления) вверх-вниз, и многотонная громадина крана послушно подвигается вперед, подымает выше и опускает стрелой пачку кирпича. Для Нины здесь все обычно, и до обидного хладнокровно относится она к скоропалительным восторгам.

— У меня поначалу тоже ощущение было, что я куда-то лечу. И радовало это, и страшило. А короче — мешало в работе, — улыбается Нина. — Ведь как на стройке: чуть зазеваешься, так снизу не «вира» и «майна», а покрепче слова доносятся. Хорошо работаешь, успеваешь раствор, кирпич, блоки подавать, кроме как Ниночка тебя никак не зовут...

Жила-была девчонка в старинном русском городе Пскове. Кончила семилетку, работала. А вот чего-то явно не хватало ей в свои девятнадцать лет. Чего? Это она узнала уже позже, когда по приглашению тети Шуры, бывшей соседки, уехала на целину. Дремотные северные леса заменила ей бескрайняя даль степей да оранжевое знойное солнце.

И вот здесь, в силу определенных причин, немного изменилось ее первоначальное стремление стать знаменитым комбайнером, на крайний случай, дояркой. Она осталась на целине, в Кокчетавской области, но работала уже на заводе железобетонных изделий. Тогда же их, молодых девчат, направили на курсы крановщиц. Нина помнит первый день, который определил ее будущую судьбу...

— Был у нас стажером Николай Иванович. Фамилию только забыла. Старичок уже. Завел нас троих в кабину крана, смотрите, говорит, внимательно. А где же там все усмотришь, когда он, как жонглер, блоки туда, блоки сюда перебрасывает, раствор из одного конца в другой... Глаза разбегаются. А он — ничего. Даже книга рядом раскрытая лежит. Свободная минута — сразу за чтение принимается. А через три дня он мне и говорит — давай, сама пробуй. Села за контролеры и не знаю, что делать: из головы вылетело, как ими управлять. Чуть не заплакала. А рабочие такое кричат, что в пору вниз головой... Ну, конечно, не сделала бы этого... Но чувствую, как на мои руки ложатся его тяжелые, согнутые ладони. И начинает он сам, молча, моими руками, а заодним и краном управлять. Это как в первом классе, когда тебя учат писать ручкой... Потом подругу мою так же обучать начал. А мне и говорит: «Подмечай все ее промахи, чтоб самой не делать... И не кручиньсь без нужды — даже Москва не сразу строилась...»

Нелегко было начинать работать, но упорство, врожденная смекалка и привязанность к новой профессии преодолели все трудности. Пять лет пролетели незаметно. Звала обратно на родину, мать, брат с сестренкой, но здесь наяву было то, о чем так красиво и просто писали газеты. Здесь ее окружили самые обыкновенные и все же чем-то непохожие на прежних знакомых люди...

Тюмень. Север. Давно уже читала она об этих краях. И жажда новой, может быть, более трудной — а в этом она была уверена, — но увлекательной жизни опять, как тогда, в Пскове, захватила ее. Долго не могла решиться на последний шаг, но...

Несколько дней, как в большущем, живом калейдоскопе, мелькали в желтом разливе пшеницы степи, потом островки березняка, потом сплошные темно-зеленые ковры тайги с синими-синими лентами рек...

Нижневартовск. Да, поселок был именно таким, каким она его представляла. Окруженный топями, кедрачом, он был весь в лесах новостроек. Первая трудность была совсем неожиданной — где найти работу! Все наперебой толковали ей, что ее профессия здесь не «дефицитная», что с квартирами туго, что молодежь здесь — ох, какая...

Обещали взять во флот на подъемный кран, но экипаж судна не был укомплектован и пришлось бы без дела проходить неделю — другую. Пошла в СУ-18 — взяли. Доверили кран КБ-100, работай...

И вот сейчас она говорит:

— Жаль, что я тогда немного поторопилась. Нет, и здесь, конечно, интересная работа; только иногда простаивать приходится. Материала не завезут на стройку — вот и «загораешь».

— Но ведь ты же, Нива, на «тарифе»...

— Дело совсем не в деньгах. Не могу я как-то так, без дела сидеть. Привыкла, что ли, к своей работе? К тому, что постоянно занята, привыкла. А вот здесь — приходится иногда и поскучать...

Долго поговорить с ней так и не удалось. Снизу раздался протяжный свист, и вот уже натружено загудели моторы крана, стальная стрела поползла над зданием строящейся школы...

Пожалуй, со всех концов поселка виден ее кран. Вот и я оглядываюсь — быстро и ловко над остовом школы, над покоренной тайгой разворачивается стрела крана. И я вновь представляю Нину: в грубом свитере, брюках, сапогах, из-под платка выбились пшеничные волосы, пальцы рук сбиты. Вижу простую, обыкновенную рабочую девчонку.

В. ВОРОБЬЕВ.

Голос ударной Мегионки

„КОСМИЧЕСКИЙ“ ВЕЧЕР

КРАСОЧНОЕ объявление гласило, что в Мегионской школе состоится «космический» вечер. Старшеклассники были особенно взволнованны. Программа вечера большая, а на подготовку было не так-то много времени. Ребята и девчата волнуются — вечером они представят на суд школы свою работу. На сцене в актовом зале заканчиваются последние приготовления. Последний раз критически осматривают сцещей Володю Бира и Таню Хорошеву, которые рассказали о достижениях советской науки в исследовании космоса.

На сцене ведущие программы «космического» вечера Юрий Самойлов и Галина Тынина.

— Ребята, давайте помечтаем. Представьте, что прошло уже 200 лет с сегодняшнего вечера!

Из репродуктора слышен голос диктора:

— Внимание, передаем сводку

Сцена озаряется багровым светом. «Приземлился» космический корабль, на его борту гости нашей планеты: учитель, актриса, научный сотрудник, модельер. Необычна и очень эффектна одежда жителей Венеры. Интервью у жителей соседней планеты берет «журналист», ученик школы.

В интересной и увлекательной форме продолжается программа вечера. Ребята «знакомятся» с



СТАРШИЕ ПРОТЯГИВАЮТ РУКУ

В НАЧАЛЕ апреля при обкоме комсомола проходил первый областной слет ветеранов партии, комсомола, труда и войны. На нем присутствовали заслуженные люди, становители Советской власти, герои первых пятилеток, защитники Родины в грозные годы войны.

Но собрались вместе они не за тем, чтобы вспомнить дела минувших дней — главная цель слета — воспитание молодежи на революционных традициях. Серьезный разговор шел о том, как старшее поколение прививает молодежи любовь к Родине, учит ее беречь и умножать свои завоевания.

При многих районных комитетах комсомола давно уже существуют советы ветеранов. И делегаты слета поделились богатым опытом работы с молодежью, рассказали о ее результатах...

Мне, как участнику слета, предстоявшему наш подон, пришлось

...ворец. Они знают, что художественным и техническим ее оформлением.

Все сделано по всем правилам. Задник сцены украшает красочное панно: человек, держащий в руках земной шар и две ракеты, устремленные ввысь. Галактикой стал потолок сцены, на нем блестят электрические «звезды» Большой Медведицы.

Вечер, посвященный Дню космонавтики, открывает преподаватель школы Нина Еремеевна Андросова. Внимательно слушают ее ребята. После вступительного доклада — минута молчания в память о первооткрывателе космоса Ю. А. Гагарине.

«Человек в космосе» — такой доклад подготовила к вечеру девятиклассница Люда Рославская. С большим вниманием и интересом прослушали ребята своих товарищей.

Хорошо трудятся молодые специалисты, приехавшие по направлению после окончания учебного заведения. Среди тех, кто зарекомендовал себя отличным командиром на производстве, Юрий Яковлев. Возглавляемый им участок считается передовым в строительном управлении № 909.

На снимке: Юрий Яковлев.

Фото В. Москова.

Комсомол

Это он,
Комсомол,
по забоям
катил вагонетки.
Степь,
бурьяном заросшую, —
бороздил, засевал.
И ЦК о нем:
«Авангард пятилетки», —
по-отцовски тепло
и добро сказал.
Это он,
Комсомол,
становился
под алые стяги,
зашищая Отчизну
в жестоком бою.
Комсомол!
Это — Зоя
и Павка Корчагин,
Это все,
кто прошел
жизнь
в победном строю.
Это он,
Комсомол,
сказал слово свое
в Бухаресте:
— Миру — мир!
И ему
посвящаю я
лучшую песнь.
Комсомол,
что идет
с коммунистами вместе —
Это будущность Родины,
Ее Совесть
и Честь!

Н. ВАСИЛЬЕВА.

Навстречу Дню международной солидарности трудящихся

Да здравствует 1 Мая — День международной солидарности трудящихся в борьбе против империализма, за мир, демократию и социализм!

Этим лозунгом открываются Призывы ЦК КПСС к 1 Мая 1968 года.

ЦК КПСС подчеркивает необходимость укрепления единства и сплоченности международного коммунистического движения на основе марксизма-ленинизма и пролетарского интернационализма.

Призывы ЦК КПСС к 1 Мая 1968 года публикуются в центральных, республиканских, областных и краевых газетах.

ТАСС.

ВСЕГДА НА ПЕРЕДОВОЙ

В СТОЛОВОЙ № 1 орса НПУ организована комсомольско-молодежная бригада поваров. Возглавила ее Людмила Чистякова. Восемь девушки взяли повышенные социалистические обязательства в честь 1 Мая.

Группа молодых нефтяников, геологов, геофизиков будет представлять на областной научно-технической конференции Нижневартовский нефтегазоносный район. 17 апреля группа вылетела в Тюмень. Успеха вам, первопроходцы и ученые Сибири!

В грозные годы войны... и сегодня

МОЛОДЕЖЬ РАЙОНА

7 ноября 1943 года. Среди комсомольцев и молодежи Ларьякского района идет сбор на танковую колонну «Омский комсомолец». Наличными в банк поступило более 5 тысяч рублей.

* * *

25 мая 1943 года. Комсомольская организация Охтеурья организовала сбор средств на музыкальные инструменты для госпиталей.

* * *

Дружно и слаженно работает на рыбном промысле молодежное звено рыбаков и рыбачек колхоза имени Калинина (д. Мега), руководит которым комсомолка Пелагея Трифонова. Своим личным примером они подают пример всему коллективу. Итог — колхоз перевыполнил годовой план по рыбодобыче.

* * *

26 января 1945 года. В Ларьякском Доме культуры состоялась встреча молодых избирателей, на которую пришло более ста человек. Секретарь комитета комсомола Останина поздравила их с большим событием в их жизни.

* * *

В комсомольской организации юрт Корликов 20 октября 1945 года состоялось открытое комсомольское собрание, на котором присутствовала несоюзная молодежь. Нем большое внимание было уделено участию комсомольцев в выполнении сезонного плана заготовок пушнины. Обсудив этот вопрос, комсомольцы взяли на себя ряд обязательств и вызвали на соцсоревнование молодежь Большого Ларьяка.



На снимке: Виктор Бояршнов, лучший шофер автобазы № 95.

Фото В. Москова.

АПРЕЛЬ

Кончил апрель рассосуливать,
Насты ночами выбеливать.
Снега пожелтели, осунулись,
Согнулись, жертвы апрелевы.
Слезятся едва капиллярами,
Сливаются ручейки,
Бегут, берега распарывая,
В набухшую вену реки.
На ветках токуют синицы,
А рядом, растрепан и мил,
Воробышка мокрый храбрится:
«Семь жен прокормил!»
Улыбки автобусов рейсовых
В глазах разухабистых луж...
Апрель торжествует, действует,
Апрель играет туш!

Сергей КУЗНЕЦОВ.

нет. Искреннюю досаду вызывает такое упущение в работе комсомольских организаций нашего района. Кому же, как не им, перенимать славные традиции их отцов и дедов, вести биографию родного края.

У нас в районе немало тех, кто боролся с бандитизмом, организовывал первые колхозы, был зачинателем соревнования в первые пятилетки, трудился в тылу в годы Отечественной войны. Разве не интересно молодежи узнать о делах этих людей, о них самих?

Как я узнал на слете, советы ветеранов приносят большую пользу и в укреплении трудовой дисциплины на предприятиях, помогают молодежи найти себя в коллективе, определить свое место в жизни.

Областной слет ветеранов принял свою программу, в которой отразил стремление работать в тесном содружестве с молодежью, помогать ей во всех начинаниях, прививать ей любовь к своей Родине. В программе также было указано, что при каждом райкоме комсомола должен быть создан музей боевой и трудовой славы края, чтобы в его организации приняла участие сама молодежь.

Необходимо и у нас создать районный Совет ветеранов партии, комсомола, труда и войны.

И. КРЮКОВ,
пенсионер.

ЦИФРЫ И ФАКТЫ

5—12 апреля 1899 г. — Выходит из печати книга В. И. Ленина «Развитие капитализма в России».

7 апреля 1919 г. — В. И. Ленин направляет приветственную телеграмму Баварской Советской Республике.

9 апреля 1917 г. — В. И. Ленин и Н. К. Крупская с группой эмигрантов выезжают из Цюриха в Россию.

Между 13 и 26 апреля 1918 г.— В. И. Ленин пишет статью «Очередные задачи Советской власти».

16 апреля 1917 г. — В. И. Ленин приезжает в Петроград; произносит речь с броневика на площади перед Финляндским вокзалом.

17 апреля 1917 г. — В. И. Ленин выступает в Таврическом дворце на собрании большевиков— участников Всероссийского совещания Советов рабочих и солдатских депутатов, оглашает и разъясняет свои Апрельские тезисы.

22 апреля 1870 г. — родился Владимир Ильич Ульянов (Ленин). День памяти В. И. Ленина.

22 апреля 1917 г. — **В «Правде»** опубликована статья В. И. Ленина «О двоевластии».

23 апреля — 8 мая 1906 г. — В. И. Ленин принимает участие в работе IV (Объединительного) съезда РСДРП, происходившего в Стокгольме.

24—30 апреля 1916 г. — В. И. Ленин принимает участие в работе II Международной социалистической конференции в Кинтале.

25 апреля — 10 мая 1905 г. — В. И. Ленин руководит работой III съезда РСДРП, происходившего в Лондоне.



Один из участков строящейся дороги Нижневартовск — Мегион.

БЫТЬ ВЕРНЫМИ ЗАВЕТАМ ИЛЬИЧА

Голос ударной Мегионки

22 апреля тысяча девятьсот шестьдесят восьмого года

Выпуск № 7

Пролетарии всех стран, соединяйтесь!

ЛЕНИНСКОЕ ЗНАМЯ

Орган Нижневартовского районного ком итета КПСС и районного Совета депутатов трудящихся Тюменской области

№ 49 (2407) Год издания 27-й | ВТОРНИК, 23 апреля 1968 года | Цена 2 коп.

ПЕРЕДОВОЙ БРИГАДИР



ОДНИМ ИЗ ЛУЧШИХ БРИГАДИРОВ НЕ ТОЛЬКО НА ТРЕТЬЕМ УЧАСТКЕ, НО И ВО ВСЕМ СТРОИТЕЛЬНОМ УПРАВЛЕНИИ № 13 СЧИТАЕТСЯ АНАТОЛИЙ АКИМОВИЧ ВАРНАВСКИЙ. РУКОВОДИМЫЙ ИМ КОЛЛЕКТИВ ВЫПОЛНЯЕТ МЕСЯЧНЫЕ НОРМЫ НА 150—200 ПРОЦЕНТОВ. ТРУДЯТСЯ КАМЕНЩИКИ НА УДАРНЫХ ОБЪЕКТАХ.

СЕЙЧАС КАМЕНЩИКИ ЗАНЯТЫ НА СТРОИТЕЛЬСТВЕ ШКОЛЫ НА 960 МЕСТ. К 1-МУ МАЯ ОНИ ОБЕЩАЛИ ЗАКОНЧИТЬ КАРКАС ЗДАНИЯ. РАБОТЫ ПРИБЛИЖАЮТСЯ К КОНЦУ. ВЕРИТСЯ, ЧТО СВОЕ СЛОВО ОНИ СДЕРЖАТ.

ОДНОВРЕМЕННО ЭТОТ КОЛЛЕКТИВ ВЕДЕТ РАБОТЫ НА СТРОИТЕЛЬСТВЕ НОВОГО ЗДАНИЯ РАЙКОМА И БАНИ.

Фото Г. Борисова.

Предмайская вахта Мегионии

К навигации готовы

Нижневартовский эксплуатационный участок Иртышского речного пароходства — одно из молодых предприятий района. В минувшую навигацию им был развернут большой фронт работ, обеспечена безаварийная эксплуатация флота. Благодаря правильной расстановке кадров не было простоев по вине участка. Закончилась навигация. Пассажирский и грузовой флот, плавкраны требовали ремонта. Как его организовать, если нет ни мастерских, ни станков, ни запчастей? Не было и технического персонала. Много трудностей встало тогда перед начальником эксплуатационного участка Юрием Михайловичем Мелеховым и старшим инженером Вячеславом Борисовичем Бейбом.

Надо сделать так, чтобы весь флот своевременно подготовился к навигации. От этого будет зависеть выполнение плана, четкая работа всего участка. И коллектив на своем собрании принял социалистическое обязательство — закончить ремонт всего флота в апреле.

Было решено ремонтировать суда своими силами, причем, не каждый экипаж свое судно, а все вместе, сообща. Были созданы бригады дизелистов, плотников, котельно-сварочная и по ремонту кранов.

Бригаду плотников возглавил Семен Петрович Будилов, а капитан теплохода «Т-19» Александр Павлович Рогозин — бригаду дизелистов. Под руководством Владимира Павловича Калашникова производился ремонт кранов.

— Коллектив у нас небольшой, но люди опытные, закаленные, — говорит Вячеслав Борисович Бейбом. — Выручил нас энтузиазм речников, активное участие каждого в разрешении задач. Все работали хорошо, но особенно хочется отметить котельно-сварочную бригаду. Руководит ею Борис Петрович Судьин. Бригадир сам задает тон. Работает увлеченно, со знанием дела.

— Все мы стремились к единой цели, и сегодня можем уверенно сказать — социалистические обязательства по ремонту флота выполнены досрочно,—продолжил Вячеслав Борисович. — Весь флот в начале марта был признан комиссией технически готовым к навигации. Приятно, что наш коллектив постарался встретить 98-ю годовщину со дня рождения В. И. Ленина достойно, а сейчас успешно несет предмайскую вахту.

Коллективу эксплуатационного участка в течение нынешней навигации предстоит много дел. Первого апреля он перешел на новую систему планирования и экономического стимулирования. По методу хозрасчета будут работать участки, смены, звенья. В этом году значительно возрастет поступление грузов в авдрес промысловиков, строителей. Речным путем будет доставлено около миллиона тонн различных грузов. Работа предстоит напряженная, и речники к ней готовы.

Л. ТАЛИЦКАЯ.

ЧЛЕН ПАРТБЮРО

В НЕБОЛЬШОМ кабинете заместителя главного инженера НПУ «Мегионнефть» Николая Федоровича Фоменко постоянно находятся люди. Такая уж у него должность беспокойная — инженер по технике безопасности. Идут к нему по одиночке и целыми делегациями, часто звонит телефон: просят проконсультировать, разъяснить, помочь.

Идут к нему люди не только как к инженеру, но и как к члену бюро партийной организации НПУ, председателю группы народного контроля. Вот и сегодня, когда я зашел к нему, у него было несколько посетителей с различными вопросами. Каждого он внимательно выслушал, дал совет, оказал помощь. Удовлетворенные люди выходят из кабинета.

— Вот так каждый день, — говорит Николай Федорович, — скучать не приходится. И не отмахнешься занятостью, раз человек пришел, значит у него срочное дело. Много работы у Николая Федоровича по службе, не меньше времени уходит и на выполнение поручений.

Вот «жалоба» поступила от главного механика СУ-13 и начальника колонны АТК; управление не произвело им выплату за обучение водителей тягачей. Они принимали вождение у курсантов и, видимо, без зазрения совести приписали часы. 260 часов накрутили! Надо будет как председателю народного контроля обстоятельно разобраться.

Партбюро, как заместителю секретаря, поручило провести политзанятие с коммунистами. Пропагандист Ф. С. Ковалевский срочно выехал в командировку. Опять нужно время, и Николай Федорович садится за учебники, готовится к лекции, составляет план семинара по прошедшей теме.

От того, как подготовятся нефтяники к весенне-летней навигации, зависит успех выполнения государственного плана по добыче и отгрузке нефти. Этой кампании коммунисты уделяют особое внимание. Но иногда за текущими делами упускаются некоторые вопросы подготовки.

Вот с такими опасениями и зашел к секретарю партбюро Николай Федорович Фоменко. Ему поручили провести проверку, назначили комиссию, подключили членов народного контроля. Комиссия выявила большие недостатки в подготовке нефтепромыслов и цехов к навигации, которые потом обсуждались на районном комитете народного контроля.

Затем по инициативе Н. Фоменко партбюро решило обсудить этот вопрос на открытом партийном собрании нефтепромыслового управления. Собрание тогда затянулось. Коммунисты внесли немало хороших предложений по устранению недостатков в подготовке НПУ к навигации, приняли конкретное постановление. Итоги комиссии были обсуждены в коллективах нефтепромыслов, участков, цехов. И результат не замедлил сказаться. Уже сегодня управление в основном готово приступить к отгрузке нефти. За короткий срок была проделана огромная работа, требующая больших усилий всего коллектива.

Любое партийное поручение член бюро, коммунист Н. Ф. Фоменко выполняет всегда добросовестно. Поэтому ему и поручают самые ответственные мероприятия. Однажды по партийной организации его назначили председателем комиссии по награждению подарками лучших тружеников управления в честь 50-летия Советской власти. Более ста человек получили сувениры. Комиссии тогда пришлось немало поработать, чтобы каждому из награжденных подобрать подарок по вкусу, сделать на сувенире гравированную надпись. Радиоприемники, часы, фотоаппараты, шкатулки приобрели еще более высокую ценность. Так, на одном электрическом самоваре надпись: «Ровеснику Октября А. П. Добровольскому от коллектива НПУ «Мегионнефть». Ноябрь 1967 год».

Шла предвыборная кампания. В ней самое активное участие, как председатель участковой комиссии по выборам в районный Совет депутатов трудящихся и заместитель председателя окружной комиссии, принимал Николай Федорович Фоменко.

— Вот где трудновато пришлось, — говорит он. — Избирателей — более трех тысяч! К тому же некоторые из них живут в балках, в вагончиках, некоторые не прописаны. Но ничего, справились с заданием.

И так вот всегда. Если уж дали ему коммунисты поручение — оно будет выполнено точно и в срок. Поэтому он и пользуется большим доверием коммунистов НПУ «Мегионнефть», которые избрали его членом партбюро, заместителем секретаря.

В. КИСЕЛЕВ.

СЕЛЬСКАЯ ВЕСНА

Апрель — цветоносец, так зовут его в народе. Всегда радостен он уже потому, что вслед за ним приходит зеленый май. Так уж повелось, что первый праздник весны— день Первого мая люди встречают не только с весенним настроением, но и с хорошими трудовыми делами.

На селе особенно быстро чувствуется уход зимы. В Былино, Сосинно, Вампугольске в эти предмайские дни оживленно. В мастерских заканчивается ремонт почвообрабатывающей техники, а на поля вывозятся органические удобрения. 1 500 тонн навоза уже вывезено.

На молочно-товарных фермах последние недели стойлового содержания скота. Молодое поголовье за зиму дало хорошие привесы. Это заслуги телятниц Анны Мироновны Сосниной и Анны Дмитриевны Захаровой из Сосинского отделения.

Сельские труженики встречают весну во всеоружии.

Л. ЛЕСНОВА.

Торжественное собрание

Вчера в клубе «Юбилейный» состоялось торжественное собрание, посвященное 98-й годовщине со дня рождения В. И. Ленина.

После торжественной части состоялся праздничный концерт.

ПОСЛЕДНИЕ ИЗВЕСТИЯ

Дружеский визит в Пакистан

С 17 по 21 апреля Председатель Совета Министров СССР А. Н. Косыгин находился с официальным визитом в Пакистане. Президент Пакистана Моххамед Айюб Хан и Председатель Совета Министров СССР, говорится в советско-пакистанском коммюнике, имели беседы по широкому кругу вопросов, касающихся советско-пакистанских отношений, а также по ряду важных международных проблем. Стороны выразили глубокую озабоченность по поводу продолжающейся войны во Вьетнаме. Интересы всеобщего мира требуют, чтобы были предприняты шаги для политического урегулирования положения во Вьетнаме.

Стороны осудили продолжающиеся факты агрессии Израиля против арабских государств. Они подчеркнули свою уверенность, что мир в этом районе будет восстановлен только в том случае, если Израиль выведет свои войска с оккупированных территорий и будет уважать территориальную целостность и независимость арабских государств.

В коммюнике далее говорится, что «Председатель Совета Министров СССР выразил удовлетворение по поводу шагов, которые были уже предприняты для урегулирования некоторых проблем между Пакистаном и Индией. Он выразил надежду, что эти страны будут решать свои спорные вопросы в духе Ташкентской декларации. Это будет отвечать жизненным интересам как народов этих стран, так и всеобщего мира».

В коммюнике отмечается, что СССР окажет техническое и экономическое содействие в строительстве ряда промышленных объектов в Пакистане.

Визит Председателя Совета Министров СССР в Пакистан и состоявшиеся беседы с президентом Пакистана, констатирует коммюнике, послужат дальнейшему укреплению дружбы и сотрудничества между Советским Союзом и Пакистаном на благо народов обеих стран, а также и в интересах всеобщего мира и международного содружества.

ТАСС.

В Совете Министров СССР

СОВЕТ МИНИСТРОВ СССР ПОСТАНОВИЛ В 1968 ГОДУ ПЕРЕНЕСТИ ДНИ ОТДЫХА ВОСКРЕСЕНЬЕ 5 МАЯ НА ПЯТНИЦУ 3 МАЯ И ВОСКРЕСЕНЬЕ 12 МАЯ НА ПЯТНИЦУ 10 МАЯ.

В ПОСЕЛКОВОМ СОВЕТЕ

В связи с тем, что в старой части Нижневартовска бродячий скот уничтожает озеленение, ломает изгороди, тротуары

ИСПОЛКОМ ПОСЕЛКОВОГО СОВЕТА РЕШИЛ:

Запретить всем гражданам выпускать скот на улицы поселка.

Граждане, не выполняющие данное решение, будут привлекаться к административной ответственности.

В. ЗВЯГИН,
председатель исполкома поселкового Совета.
Л. ПАЛЬЯНОВА,
секретарь исполкома поселкового Совета.

Памяти В. И. Ленина

В Мегионской промыслово-геофизической конторе 22 апреля прошло торжественное собрание, посвященное 98-й годовщине со дня рождения В. И. Ленина. С докладом о деятельности В. И. Ленина выступил лектор районного общества «Знание».

●

В дни подготовки к 98-ой годовщине со дня рождения В. И. Ленина увеличилось число вступающих в партию. Люди хотят не только идейно, но и организационно быть вместе с коммунистами.

Недавно бюро райкома КПСС утвердило решения первичных партийных организаций о приеме в кандидаты членов партии Н. П. Остапенко, Н. И. Машанова из ВПЧ-5, Л. М. Воробьевой, Е. В. Соломахиной, А. И. Суздальцева из НПУ «Мегионнефть», В. С. Жеребец, Б. С. Горячева из Мегионской конторы бурения.

Все эти товарищи не только хорошо работают, но и активно участвуют в общественной жизни своих коллективов. Большинство из них учится заочно в вузах и техникумах. Через год они будут достойным пополнением партийных рядов.

Г. ПЕТРОВ.

●

К знаменательной дате редколлегия геофизиков выпустила стенную газету, рассказывающую о жизни вождя революции. Активное участие в этом приняли секретарь комсомольской организации В. Г. Горохова, С. А. Чистяков, А. В. Писаченко.

Наш корр

●

Торжественно отметили День памяти В. И. Ленина учащиеся и педагогический коллектив Нижневартовской средней школы № 1. У портрета Владимира Ильича стоит почетный караул трех поколений. Песни о Ленине сменяются стихами. Затем включается грамзапись, и в притихшем зале слышится всем знакомый голос Ильича с III съезда комсомола. «Учиться, учиться и учиться!» — эти крылатые слова В. И. Ленина еще раз повторяет в своей речи перед школьниками комсомолка, молодая учительница Людмила Алексеевна Крюкова.

Секретарь комсомольской организации, ученица восьмого класса Таня Бабенко от имени комитета комсомола приветствует вновь вступивших пионеров.

Один за другим подходят пионеры к портрету Ильича, и в торжественной тишине взволнованно звучат слова клятвы на верность учителю и вождю мирового пролетариата В. И. Ленину.

Сигнал горна зовет на пионерский сбор. Сегодня 70 ребят впервые повязали алые галстуки. Их тепло поздравляют старшеклассники, вручают подарки.

Н. ЧЕРЕПАНОВА.
заместитель директора по воспитательной работе школы № 1.

ЩЕДРОСТЬ

НА РАБОТУ вот к вам пришел устраиваться...

— Откуда приехал?

— С Урала.

— Один или с семьей?

— Пока один.

— Давай оформляйся, работай честно, зарабатывай квартиру и семью привози.

Так, вернее, примерно так, она принимает на работу каждого рабочего. За эти годы через отдел кадров СМУ-5 прошла не одна сотня людей. Все они значатся в картотеке отдела, но только ли это связывает их с той, к кому они приходили в первый раз?

Татьяна Архиповна Осипова понимает свою работу не только в приеме—увольнении. Это было бы просто скучной обязанностью, а делать скучные дела не в ее характере.

Три года назад было создано СМУ-5. Просто сказать. Даже саженец и тот сразу не становится деревом, время нужно, чтоб оно разветвилось. Сегодня мы пишем и говорим о СМУ-5 как о предприятии. А тогда, в 1965 году? Где было взять людей? Ведь поселок еще даже не был поселком, а у «новоиспеченного» управления не было и начальника. СМУ-5 было представлено лишь отделом кадров без... кадров. А они, как известно, решают все.

Это знала и Осипова. Ей предстояло решать эту нелегкую задачу. Постепенно приезжали люди. Разные — одни за длинным рублем, другие, чтобы увидеть плоды своей работы на необжитом месте. Многие прошли через отдел кадров, с управлением вынесли на своих



плечах нелегкую пору становления.

У Татьяны Архиповны свой порядок: приняла ва работу человека, отвечай за него. И незримо, без надоеданий следит она за новичком, пока не убедится, что человек вошел в коллектив, втянулся в работу.

Она всегда в курсе всех событий в управлении, всех семейных радостей и неурядиц. Комендант лн пожалуется ва молодого безобразника из общежития, посоветоваться лн — все к ней.

Вечерами она часто приходит в общежитие СМУ-5. Ходит из комнаты в комнату, одному выговаривает за пропуск уроков в вечерней школе, другого стыдит за грязную рубашку, третьего о родителях спросит. Она знает каждого и всех не только потому, как он работает, а по вкусам, запросам, характеру.

Помню, полтора года назад я пришла в СМУ-5 впервые. И между прочим, все, к кому я нн обращалась, советовали найти Осипову.

— Она тут всех знает, про каждого расскажет.

Но найти ее оказалось не так просто. То она ушла на участок, то разбирается с неприятной историей в семье. Ведь ей, как парторгу, надо было найти подходящий момент для разговора в бригаде, в семье. Многим добрым традициям обязано управление энергии и инициативе Татьяны Архиповны. Она бы возмутилась, если б ей сказали об этом.

— Это же моя работа. А иначе как? Как можно пройти мимо безобразия, если оно делается на твоих глазах? Как можно требовать выполнения плана, если будут забыты люди?

Потеря времени — невозвратимая утрата. Никакими успехами и творческим подъемом не компенсируешь годы, прожитые бесцельно. Для Татьяны Архиповны все прожитые годы были годами больших дел, неиссякаемой энергии на любой работе. Работала ли она инструктором обкома, пионервожатой или инспектором по кадрам — во всем она находила интерес, видела свою цель — быть с людьми, оказывать им помощь, отдавать себя работе без остатка.

Чем больше узнаешь такого человека, тем труднее найти в нем главное. Все в нем кажется особенным. Даже то, каким он бывает дома. Характерен такой факт. В ее доме постоянно есть гости. Не надоедают ли ей эти постоянные визиты?

— Раз человек пришел, значит я ему нужна. Попьем чайку, поговорим, вот и все, что человеку надо. А иной раз зазвонит телефон и молодая хозяйка, конфузясь, просит рецепт приготовления винегрета, которым «вы, ну помните, тогда-то нас угощали». И не всегда, может, вспомнится, а коли человек спрашивает, стало быть, надо вспомнить. Мелочи? Но ведь именно по мелочам создается общее впечатление о человеке.

Вокруг нас столько хороших людей, что от одного общения с ними, от их безудержного оптимизма становится проще жить. Для них это долг. Такими они остаются всегда. Такой я узнала Татьяну Архиповну. Такой ее знали двадцать лет назад. Годы не поубавили оптимизма, они принесли мудрость, опыт, которым она щедро делится с каждым.

Л. ЗАВОРОТЧЕВА.
На снимке Т. А. ОСИПОВА.

Экономическую реформу — в жизнь

КРЕДИТ И ТОРГОВЛЯ

В ПРОЦЕССЕ расширенного социалистического воспроизводства основную роль играет наша торговля. Она является не только связующим звеном между производством и потреблением, но и определяющим фактором благосостояния советских людей.

Объем розничного товарооборота государственной и кооперативной торговли неуклонно возрастает. За последнюю пятилетку он увеличился на 33,2 процента. При этом значительно расширился ассортимент реализуемых товаров, повысилось их качество, увеличился удельный вес товаров длительного пользования.

В условиях нашего района розничный товарооборот за неполных четыре года возрос в три раза. Если в 1964 году он составил 5 575 тысяч рублей, то уже в истекшем году сумма реализованных товаров достигла 18 780 тысяч рублей.

В сравнении с другими отраслями народного хозяйства торговля имеет самые тесные связи с Госбанком. Это обусловлено тем, что товарное обращение служит основой денежного обращения. Торговая выручка является главным источником поступления наличных денег в кассы Госбанка и предприятий связи. Кредит Госбанка постоянно участвует в обороте торговых организаций, составляя свыше 60 процентов их оборотных средств в масштабе страны и свыше 90 процентов в условиях нашего района.

Постоянное участие кредита Госбанка в обороте торговых организаций содействует не только ускорению продвижения товаров от производства в розничную сеть в соответствии со спросом населения, но и создает устойчивую финансовую базу для накопления товарных запасов и выполнения плана товарооборота, благоприятствует развитию торговли.

В процессе кредитования торговых организаций отделение Госбанка осуществляет контроль за выполнением плана товарооборота, соблюдением норматива оборачиваемости товаров, состоянием товарных запасов и т. д.

План товарооборота в 1967 году выполнен на 104,3 процента, и в этом немалая заслуга кредитного отдела нашего отделения Госбанка. В истекшем году было организовано и проведено 13 ярмарок, передано из одних торговых организаций в другие товаров на общую сумму 480 тысяч рублей, вывезено за пределы района неходовых и залежалых, а также с излишком завезенных товаров на 220 тысяч рублей.

Однако надо отметить, что не все руководители торговых организаций правильно понимают цели и задачи Государственного банка. Пользуясь его отдаленностью, руководители орсов геологии и отделение орса № 3 завезли на свои базы много неходовых и не пользующихся спросом товаров. Такое положение привело к тому, что при огромных запасах товаров продажа их идет медленно.

Проводимая в стране хозяйственная реформа потребовала повышения роли экономических стимулов, в том числе и банковского кредита, в развитии хозяйства. Постановление Совета Министров от 3 апреля 1967 года (№ 280) предусматривает необходимые меры по дальнейшему повышению роли кредита в стимулировании производства и имеет важное значение для кредитных отношений банка с промышленностью и торговлей. В основу кредитных отношений с торговыми организациями в будущем должен лечь торговый баланс. В настоящее время ряд областей (в виде опыта) переведен на этот порядок кредитования.

За последние годы расширены объекты кредитования Госбанком мероприятий по укреплению материально-технической базы торговли. Госбанк стал выдавать ссуды торговым организациям на расширение и реконструкцию магазинов и на строительство мелкорозничной сети. Кроме того, созданы более благоприятные условия для пользования кредитом на увеличение производства товаров народного потребления из местного сырья, на механизацию отдельных узлов и процессов, на строительство предприятий общественного питания, складов, овощехранилищ и другие мероприятия по бытовому обслуживанию населения. Все кредиты на указанные выше мероприятия сейчас предоставляются на срок до 3-х лет вместо 1 года, как это было раньше.

Задачи руководителей торговых организаций: претворять в жизнь решения партии и правительства. За счет кредита Госбанка быстрее и больше построить чайных и столовых, птицефабрик и свиноферм, хлебопекарен и предприятий по переработке овощей, грибов, ягод и т. д. Надо расширять розничную и торговую сеть и на этой базе создавать все условия для бесперебойного и культурного обслуживания населения района.

Г. КОСТИН,
управляющий Нижневартовским отделением Госбанка.

Отметили полувековой юбилей

Общественность нашего района отметила 17 апреля в кинотеатре «Юбилейный» 50-летие со дня образования Советской пожарной охраны.

Торжественное заседание открыл начальник районного отдела милиции Г. С. Черепанов. Работников ВПЧ-5, членов добровольных пожарных дружин поздравил член бюро райкома КПСС В. Д. Салмин. Об истории Советской пожарной охраны, о буднях коллектива военизированной пожарной части рассказал в своем докладе начальник ВПЧ-5 В. В. Черных.

На вечере вручены Почетные грамоты и денежные награждения лучшим работникам части, отличившимся на службе и в общественной жизни коллектива. Среди них младший сержант М. З. Назмутдинов, лейтенанты В. М. Плеханов и А. К. Мальцев, шофер Г. В. Сипайлов, помощники инструкторов С. В. Корикова и Л. К. Зыкова. Были награждены и члены добровольных пожарных дружин тт. Рассомахин (ЦНИПР НПУ «Мегионнефть»), Санков (Мегионская контора бурения), Григорьев (контора техснаба), Вачаев (второй нефтепромысел), Шипулин (энергоцех) и другие.

Н. НАДЕЖДИНА.

Дрены в контейнерах

До последнего времени гончарные трубки с кирпичных и керамических заводов к строящимся осушительным системам доставлялись в кузовах автомашин «навалом». В дороге (часто неблизкой), а также при погрузке и разгрузке немалая часть их повреждалась.

Теперь во Львовской области таким издержкам приходит конец: трубки будут «путешествовать» в специальных контейнерах. В каждом из них умещается до 440 трубок. Сотни контейнеров механизаторы треста «Западводстрой» уже изготовили и отправили на кирпичные заводы.

К. БЕЛЯЕВ,
корр. ТАСС.

ЧУДО-НАСОС

Среди насосов, выпускаемых нашей промышленностью, новое изделие московского завода «Динамо» выглядит «малышом». Весит он всего семь килограммов, стоит вдвое дешевле, чем другие аппараты подобного назначения (насосы «Кама» и «Днепр»), а потребляет электроэнергии в полтора раза меньше, чем пылесос «Буран».

Особенно обрадуются новинке садоводы-любители, автотуристы, мелиораторы. При своих скромных габаритах насос выполняет большой объем работ. Достаточно опустить его в водоем-колодец, пруд, реку — и он (даже с 20-метровой глубины) сможет подавать три с половиной кубометра воды в минуту!

Интересно, что насос не имеет ни одной вращающейся детали — его рабочие органы вибрируют под воздействием электромагнитных колебаний. А сделаны они из материалов, которым не страшны даже активные химические среды.

Столичные электромашиностроители уже приступили к серийному производству таких насосов.

О. БУЗУЛУК,
корр. ТАСС.

После того, как выступило «Ленинское знамя»

„А МАТЬ ЛИ ОНА?“

Статья Н. Исаевой «А мать ли она?», опубликованная в нашей газете 2 апреля, вызвала множество откликов среди наших читателей. Она не могла оставить равнодушными всех женщин-матерей. Статья обсуждается в коллективах, читатели пишут о родителях, недостойных этого имени, и, наоборот, о тех, кого с благодарностью и любовью называют матерью родные и неродные дети. Пишут даже об отцах.

* * *

— А отец ли он? — с таких слов начался разговор в коллективе женщин райкома партии.

— Как мог муж Карьяховой оставить таких крошек этой, с позволения сказать, матери, зная ее, зная, что ожидает детей?

— Да, отец, конечно, виноват. Но как может женщина, мать так относиться к своим детям? Ведь тут чужого-то на улице увидишь плачущим, не пройдешь, пока не расспросишь да не успокоишь.

— Конечно, таким матерям нельзя доверять детей. Лишить ее родительских прав, лишить алиментов! Дать возможность женщине, взявшей маленькую Свету Карьяхову, воспитать ее без боязни, что кто-то отнимет девочку, воспользовавшись родительскими правами, — вот самое разумное, что можно и нужно сделать.

— Надо заметить, что мы, общественность, еще очень слабо боремся с пьянством, с тунеядством, распущенностью. Нельзя с этим мириться. Есть люди, которых ничто не интересует, кроме водки. Они не ходят в кино, не читают книг и газет, этим обкрадывают себя, мешают жить другим. Никакой пощады таким быть не должно. Общественность — это великая сила.

Мы не должны проходить равнодушно мимо таких матерей, как В. Карьяхова, Р. Нагина, бывшая учительница. Она вместо того, чтобы воспитывать детей, систематически занимается пьянкой вместе со своей сестрой и матерью.

— Часто многие оправдываются тем, что водкой они заливают горе. Это неправда. В горе люди становятся мужественней. Вот Римма Евгеньевна Андреева осталась одна с шестерыми детьми, она не опустилась, а, наоборот, стала уделять больше внимания детям и при этом находит время активно участвовать в жизни коллектива.

— Настоящей матерью можно назвать Александру Александровну Елисееву, с материнской заботой и вниманием воспитывающую троих неродных детей. Недаром говорится: не та мать, что родила, а та, что воспитала.

Суд удовлетворил требование общественности

По ходатайству общественных организаций и граждан 9 апреля 1968 года Нижневартовский народный суд рассмотрел дело о лишении родительских прав гражданки В. А. Карьяховой.

Статья 33 Кодекса законов о браке, семье и опеке РСФСР гласит: «Родительские права осуществляются исключительно в интересах детей, и при неправомерном их осуществлении суду предоставляется право лишать родителей их прав».

Суд удовлетворил просьбу общественных организаций и граждан, лишив В. А. Карьяхову родительских прав.

А. ГРИГОРЕВСКИЙ,
пом. прокурора Нижневартовской районной прокуратуры.

ВОСПИТЫВАТЬ СТОЙКИХ, УБЕЖДЕННЫХ БОРЦОВ

Трибуна педагога

На заре становления Советской власти В. И. Ленин говорил: «Всякая революция лишь тогда чего-нибудь стоит, если она умеет защищаться...» «...Господствующий класс, пролетариат, — подчеркивал Ильич, — если он только хочет и будет господствовать, он должен доказать это и своей военной организацией».

Коренные сдвиги, происшедшие в оснащении войск новейшей боевой техникой и современным оружием, предъявляют к воинам Советской армии новые, еще более высокие требования. Исходя из этого, Верховный Совет СССР принял новый Закон о всеобщей воинской обязанности, который вносит ряд принципиальных изменений в порядок службы в армии и на флоте. Законом установлена начальная военная подготовка юношей допризывного и призывного возрастов.

Разумеется, было бы неправильно ограничиться лишь вооружением школьников военными знаниями. Речь идет об усилении военно-патриотического воспитания, которое является частью воспитания коммунистического.

Поистине неоценимый вклад в воспитание советских патриотов вносит школа. Именно здесь юные граждане нашей страны становятся пионерами — членами детской коммунистической организации имени В. И. Ленина, комсомольцами. Здесь они впервые приобщаются к общественно-политической жизни страны.

Разнообразен арсенал форм и методов работы школы по военно-патриотическому воспитанию учащихся. Мне хочется рассказать, как используются эти формы и методы в нашей школе.

В каждом классе оформлен уголок героя, именем которого назван отряд. Например, 5 «б» класс — это отряд имени Аркадия Гайдара. Ребята собрали интересный материал о А. Гайдаре, о его жизни на Урале, изучили его произведения, провели интересную читательскую конференцию по его книгам, сбор «Наш Гайдар».

6 «а» класс носит имя Ф. Э. Дзержинского — «железного Феликса». Ребята познакомились с биографией Дзержинского, оформили в классе посвященный ему уголок, провели интересную беседу — встречу с работниками милиции, из которой узнали много интересного о Дзержинском. В этом классе, как и в других, создан отряд юных друзей милиции.

Пионерская дружина школы носит имя космонавта-2 Германа Степановича Титова. Мы установили переписку с героем, изучаем его жизнь.

В школе созданы Ленинская комната и комната боевой и трудовой славы. Ребята собрали материалы, портреты бывших учеников школы, геройски погибших в боях за Родину. Сделан стенд о выпускниках, которые в настоящее время находятся в рядах Советской армии. В этих комнатах проводятся встречи с героями гражданской и Отечественной войн.

Хотелось бы рассказать об интересном сборе «Встреча трех поколений», который прошел в нашей школе. Пионеры пригласили на сбор тов. Крюкова — ветерана труда, тов. Балахонова — участника гражданской войны и тов. Петрова — участника Великой Отечественной войны. Все они очень интересно, с примерами из своей жизни рассказали о боях гражданской и Великой Отечественной войн, о трудном пути, по которому прошло наше Советское государство.

Ребята вместе с приглашенными спели песни дедов и отцов, повязали своим гостям пионерские галстуки, выступили с концертом, а в конце сбора дали торжественную клятву быть достойными продолжателями дела своих дедов и отцов. К сбору в каждом классе были оформлены «Боевые листки». Под впечатлением встречи пионеры находились долгое время.

Большое значение в воспитании патриотизма имеют диспуты. В 6-х классах прошел диспут на тему «Подвиг в жизни, жизнь как подвиг». Ребята хорошо подготовились к диспуту, очень много узнали о героизме пионеров и комсомольцев не только в годы Великой Отечественной и гражданской войн, но и в годы борьбы с кулачеством.

Внимательно слушали они рассказ о погибшей от рук кулаков одной из первых учительниц в нашем районе Маше Питухиной. И вот началось обсуждение. Ребята горячо рассказывали о жизни героев, о их подвигах, задавали своим товарищам вопросы: а мог бы ты совершить подвиг? В чем заключается подвиг в наше время? Можно ли совершить его сейчас в школьные дни?

Со старшеклассниками библиотекарь К. Н. Балина провела интересную конференцию-диспут по книге В. Титова «Всем смертям назло!», жизнь которого является подвигом.

В каждом классе нашей школы созданы отряды следопытов Октября, которые работают под девизом «Нам до всего есть дело».

Эти отряды изучают: по каким местам нашей области проходили политзаключенные, где они жили, какова была их просветительская деятельность; собирают материал о возникновении партийных организаций в области, разыскивают участников исторических событий, собирают революционные песни. Так, пятый «б» класс полностью справился со своей задачей — ребята разыскали всех участников гражданской войны, живущих в нашем поселке, побеседовали с ними.

По инициативе «Пионерской правды» началась Всесоюзная игра «Зарница». Во всех 5—8-х классах были созданы отряды юнармейцев под руководством командиров и политкомиссаров из учащихся 9-х и 10-х классов. В каждом отряде были свои связисты, разведчики, повара, санитары.

За неделю до игры были проведены соревнования по юнармейскому трехборью, а затем у двух батальонов нашей школы — «желтых» и «синих» — был проведен парад, где обращалось внимание на форму, оружие, на уменье ходить под строевую песню. Очень большую работу по подготовке костюмов проделала наша учительница И. Н. Звягина. Ребята — 200 человек — были все, как один, в форме, с оружием — готовые к бою. И грянул бой!

Началось состязание: кто из разведчиков быстрее найдет пакет, расшифрует письмо, найдет знамя и займет оборону.

Игра прошла увлекательно, интересно. Примечательно то, что даже ученики, которые плохо вели себя на уроках и переменах в школе, в игре показали себя дисциплинированными юнармейцами.

Правда, нынче только в третьей четверти в нашей школе начались беседы — уроки по гражданской обороне. В пятых-седьмых классах изучено уже несколько тем: что такое гражданская оборона, средства нападения и защита от них, виды оружия: химическое, бактериологическое, ядерное. Уроки проходили с показом диафильмов по каждой теме. Ребята очень серьезно относятся к этим занятиям.

Залог успеха военно-патриотического воспитания и в учете возрастных особенностей детей, в умелом сочетании внеклассной работы с учебой. Это прежде всего относится к таким дисциплинам, как обществоведение, история, география.

Патриотическое воспитание можно и должно с успехом осуществлять не только при изучении гуманитарных учебных дисциплин, но и на любых других уроках. Важно всю работу по военно-патриотическому воспитанию проводить в школе не эпизодически, а в системе, целеустремленно и боевито.

Н. САВЧУК,
пионервожатая школы № 1.

Наш почтовый ящик

Ждем конца ремонта

В нашей квартире идет послеосадочный ремонт. Штукатурные работы производились практикантами под руководством бригадира СУ-13 Таси Вавиловой. Девчата поработали хорошо, аккуратно и быстро оштукатурили комнаты, несмотря на то, что это их первые шаги в трудовой деятельности.

Стены уже просохли, остались малярные и мелкие плотницкие работы, а их почему-то не спешат делать. С 11 марта мы всей семьей с тяжело больным ребенком ютимся в соседней квартире в ожидании конца ремонта. Просим помочь ускорить ремонт.

ШОРОХОВЫ,
ул. Пионерская, д. 36 (70).

„РАЦИОНАЛИЗАТОРЫ — АССЕНИЗАТОРЫ“

О тех, кто нарушает правила санитарии, было рассказано на санитарной странице нашей газеты в фельетоне «Рационализаторы — ассенизаторы».

Отвечает редакции начальник ВПЧ-5 В. В. ЧЕРНЫХ:

— Сообщаем, что эта статья обсуждалась на собрании командного состава части. В. В. Головину сделано строгое общественное замечание.

СТРОЙКА ПЯТИЛЕТКИ



НИКОЛАЕВСКАЯ ОБЛАСТЬ. ВОЗЛЕ ПРИБУГСКОГО СЕЛА ГРИГОРЬЕВКА ВЫРОСЛИ ЦЕХИ НОВОГО ЦЕМЕНТНОГО ЗАВОДА, КОТОРЫЙ ДОЛЖЕН ВОЙТИ В СТРОЙ В НЫНЕШНЕМ ГОДУ. УЖЕ СМОНТИРОВАНА ГИГАНТСКАЯ ВРАЩАЮЩАЯСЯ ПЕЧЬ, ЗАКАНЧИВАЕТСЯ СООРУЖЕНИЕ ГЛАВНОГО КОРПУСА.

НА СНИМКЕ: ПАНОРАМА СТРОИТЕЛЬСТВА ЦЕМЕНТНОГО ЗАВОДА.

Фото К. Дудченко.

Фотохроника ТАСС

НАША АНКЕТА

Уважаемый товарищ!

Редакция газеты обращается к Вам с просьбой ответить на вопросы предлагаемой анкеты. Анкета поможет нам точнее учесть интересы читателей, строже оценить свою работу. На основании Ваших ответов редакция разработает дальнейшие конкретные меры улучшения газеты.

В анкете на каждый вопрос есть несколько ответов. Выбранный Вами ответ нужно подчеркнуть.

Свои ответы просим присылать до 5 мая — традиционного праздника — Дня печати.

Ответы направляйте по адресу: Нижневартовск, редакция газеты «Ленинское знамя».

1. Регулярно ли Вы читаете «Ленинское знамя»?

Да, нет.

2. Как давно ее выписываете?

Менее 1 года, 1—2 года, более 3-х лет.

3. Что из тематики газеты ближе всего Вашим интересам?

Строительство, планирование производства, экономика, партийная жизнь, культура, благоустройство поселка, морально-этические материалы...

4. Какие материалы привлекают Ваше внимание в перую очередь?

Информации, рецензии, корреспонденции, фельетоны, очерки, проблемные статьи.

5. Какая страница газеты кажется Вам наиболее интересной по содержанию и яркой по оформлению?

Первая, вторая, третья, четвертая.

6. Какие разделы газеты следует, по Вашему мнению, расширить?

7. Какие новые разделы необходимо ввести?

8. Ваша профессия?

9. Ваше образование?

Неполное среднее, среднее, высшее.

10. Ваш возраст?

До 20 лет, 20—30 лет, 30—40 лет, 40—60 лет, старше 60 лет.

11. Где вы живете?

В рабочем поселке, в деревне.

12. Какие еще газеты и журналы читаете?

Приходят письма

ОБЗОР РЕДАКЦИОННОЙ ПОЧТЫ

В редакцию пришло письмо: «Со мной произошло несчастье, я много потерял крови. — пишет рабочий ДСРУ-3 Валерий Вагин. — В больнице не оказалось крови моей группы. И тогда на помощь врачам пришли шофер с машины скорой помощи Василий Никитович Трифонов и Нина Алексеевна Сухорева, акушерка из родильного отделения районной больницы. Они дали мне свою кровь. Я глубоко благодарен этим людям, а также врачам и медсестрам, спасшим мне жизнь».

Слова благодарности часто просят передать через газету наши читатели. Разные письма приходят в редакцию, разные люди их пишут, всех возрастов и профессий. Просматривая редакционную почту этого года, мы с удовольствием отмечаем, что приток писем наших читателей возрастает. Значит, возрастает интерес к газете, к тому, что она помещает на своих страницах.

На страницах «Ленинского знамени» уже не раз выступал дизелист Мегионской конторы бурения И. Назаренко. Недостатки на производстве не могут оставить его равнодушным. Через газету он рассказывает и о своих товарищах, передовиках производства.

Вот какое письмо мы получили от него недавно. «Мы, родители, удивляемся порой, почему наши дети не блещут успеваемостью в школе и не задумываемся, как же это случается? А требовательны ли мы сами к ним, да и к себе? Достаточно ли уделяем внимания воспитанию своего сына или дочери? Особенно плохо, когда незадачливые родители забывают о том, что дети берут с них пример».

Серьезную тему о воспитании поднимает в своем письме автор. Разумеется, такое письмо не оставит равнодушным читателей газеты, заставит задуматься иных родителей.

Многие вопросы производства и быта, вопросы семьи, взаимоотношений людей в коллективах поднимают в своих корреспонденциях наши постоянные читатели, ставшие активными авторами газеты. Большую помощь оказывают нам, работникам газеты: А. В. Байнова, управляющая стройбанком; М. Н. Палкин, начальник СМУ-5; В. В. Баруздин, главный бухгалтер этого же управления; Б. П. Левандовский, заместитель начальника СУ-12; В. А. Семенов, старший инженер ПТО Мегионской геологоразведочной экспедиции; Ю. Г. Левин, начальник планового отдела НПУ «Мегионнефть»; Г. Ф. Костин, управляющий Нижневартовским отделением Госбанка; Т. Д. Корнеева и А. С. Розенберг, медицинские работники.

Активность наших корреспондентов делает газету интересной и для читателей самых отдаленных уголков района. Работники газеты всегда рады письмам, пришедшим из далеких национальных поселков Корлики и Чехломей.

Почта четырех месяцев этого года состоит из трехсот писем. Разноцветные конверты таят в себе радостные вести или, наоборот, горечь обид, просьбы помочь. Ни одно письмо не остается без внимания газеты.

У НАС — У НИХ



Таллин. Более 16 миллионов трикотажных изделий выпускает за год коллектив фабрики «Марат». В первом полугодии осваивается 45 новых образцов белья и верхнего трикотажа.

На снимке: вязальщица Г. Пыдра и помощник мастера Н. Якунин следят за качеством вязки отделочных бельевых кружев из капрона.

Фото В. Кунова.

Фотохроника ТАСС.



В Ливане дети бедняков зарабатывают на жизнь продажей газет, лотерейных билетов, жевательной резинки. «Эти дети много мечтают, но мало едят», — с горечью пишет ливанская газета «Ле жур». Многие из них лишены возможности учиться в школе.

Фото из ливанской газеты «Ле жур».

«Восток» готовится к плаванию

Первое знакомство с рыбопромысловой базой «Восток» состоялось на ВДНХ СССР. В 1967 году макет четырехпалубного красавца был установлен в одном из залов павильона «Судостроение». Он сразу же привлек внимание посетителей. Дело в том, что от всех существующих судов подобного назначения его выгодно отличает целый ряд интересных технических новшеств.

На борту базы, например, предполагается впервые в мировой практике рыболовства разместить 14 судов типа «Надежда» водоизмещением каждое в 60 тысяч тонн. Спускаться на воду и снова подниматься на борт они будут с помощью выдвижного электропроводного устройства, напоминающего мостовой кран. Эта операция займет около 3 минут, а осуществлять ее можно даже при волнении моря до шести баллов. И еще одно ценное достоинство: емкость трюмов «Востока», запасы, которые он сможет взять в плавание, сделают его полностью автономным в течение четырехмесячного рейса.

Все на этой своеобразной фабрике рыбы будет измеряться большими величинами: водоизмещение — 43.400 тонн, длина — четверть километра, высота — многоэтажный дом, мощность двух двигателей — 26.000 лошадиных сил. Возвращаясь в свой порт после ста двадцати пяти суток плавания, он привезет мороженую рыбу, консервы, рыбную муку, рыбий жир.

СОВЕТЫ РЫБОЛОВАМ

Передко на рыбалке бывает так. Вы знаете, что, скажем, плотва в реке есть; утром она хорошо клевала. Однако через часа два-три поплавки замерли. Неужели надо сматывать удочки? Вы хотите проверить насадку, поднимаете удилище, ощущаете слабый толчок, автоматически подсекаете и чувствуете, что на леске ходит рыба. В чем дело? В потяжке. Рыба уже сыта, безразлично смотрит на вашего мотыля или червя, однако, когда они уходят из-под носа, рыба «теряет равновесие» и делает бросок.

Конечно, хватка бывает не всегда — приходится делать потяжку второй и третий раз. Характер ее зависит от времени года и вида рыбы. В одном случае удилище надо приподнимать быстрее, в другом — медленнее. В некоторых местностях нашей страны вообще не применяют поплавков: ловля состоит в постоянном подъеме и опускании насадки. В этом же, собственно, состоит и ловля на мормышку.

В братской Чехословакии

КРУПНЫЙ комбинат по производству цемента будет построен в Чижковице в Северо-Чешской области. Он полностью решит проблему строительных материалов в этом быстро развивающемся энергетическом районе страны.

Чехословакия занимает одно из первых мест в мире по производству цемента. Ежегодно в стране его производится 6 миллионов тонн.

Об этом сообщает ТАСС

НОВОЕ оборудование устанавливается в крупнейшей чехословацкой обсерватории вблизи Ондржеве. Технический арсенал этого важного центра астрономических исследований пополнился, в частности, мощным телескопом с двухметровым зеркалом. Новый сложный прибор, изготовленный в ГДР, поможет значительно расширить программу исследований вселенной.

ТАСС.

Идет подписка на газеты и журналы

ЛЕНИНСКОЕ ЗНАМЯ

Товарищ!

Если ты хочешь знать, чем живет наш район, какими трудовыми успехами отмечает он третий год пятилетки; если хочешь познакомиться с творчеством местных поэтов и прозаиков; узнать, что увидишь в передачах Нижневартовской телестудии; если тебе интересно все новое, что есть и будет в районе, — не забудь подписаться на свою газету.

Подписка принимается в отделениях «Союзпечати», общественными распространителями.

Подписная цена:
на 6 месяцев — 1 руб. 14 коп.;
на три месяца — 57 коп.

Идет подписка на газеты и журналы

Редактор Г. БАБАНОВ.

НАШ АДРЕС: п. Нижневартовск, улица Пионерская, 6.

ТЕЛЕФОНЫ: редактора—1-23; зам. редактора, зав. отделом промышленности и ответственного секретаря—1-31; зав. отделом писем, культуры и быта—1-22; типографии—1-22 (два звонка).

Нижневартовская типография управления по печати Тюменского облисполкома

Заказ 150.

Через пять дней — Первомай

Труженики района продолжают рапортовать

Пролетарии всех стран, соединяйтесь!

ЛЕНИНСКОЕ ЗНАМЯ

Орган Нижневартовского районного комитета КПСС и районного Совета депутатов трудящихся Тюменской области

№ 50 (2408) Год издания 27-й | ЧЕТВЕРГ, 25 апреля 1968 года | Цена 2 коп.

ПРИГЛАШАЕМ

◆ **Пройдет всего несколько дней, и мы с вами будем отмечать самый весенний праздник — 1 Мая, День международной солидарности трудящихся. О том, какими успехами встречают его нижневартовцы — читайте на первой странице. На второй — опубликованы призывы ЦК КПСС.**

◆ Интересные материалы на третьей и четвертой страницах. Зарисовки о людях, ответы на выступления газеты, фотохроника ТАСС, заметка о делах вечерников и советы врача. Не забудьте просмотреть и программу Нижневартовской телестудии.

Итак, приглашаем вас, друзья, к нашему номеру.

К НОМЕРУ

Предмайская вахта Мегионии

МОНТАЖНИКИ НЕ ПОДВЕДУТ

Прошло четыре года с того момента, когда пришли на Нижневартовскую землю первые строители и монтажники. В их задачу входила подготовка плацдарма для будущего большого наступления на мегионскую нефть.

Крупными специализированными управлениями треста «Тюменьнефтепроммонтаж» были выполнены основные работы по обустройству Мегионского и Ватинского нефтяных месторождений. Строители горячо взялись за работу. Проложили основные коллекторы, подключили скважины, построили трапнозаиерные и концевые сепарационные установки, пять резервуаров. Первая нефть вовремя пошла на нефтеперерабатывающие заводы.

В 1965 году было создано строительно-монтажное управление № 5 треста «Тюменьнефтепромстрой». Ему поручили дальнейшее обустройство месторождений. Работы эти выполняет третий участок управления, где начальнином В. Ф. Галиахметов.

Сейчас у монтажников горячая пора — скоро нефтяная навигация, надо успеть соединить все скважины. Настроение у рабочих бодрое, несмотря на то, что они постоянно выезжают на работу за 25—30 километров. Коллектив на участке дружный, все невзгоды переживает стойко, не жалуясь на трудности.

Полностью закончены работы на замерных установках № 1 и № 4. Скоро весь участок переводится в район Малой Меги на 23 скважину, где ему необходимо подготовить базу для работ во втором полугодии.

Объем очень большой, ведь не далек тот день, когда будет объявлена «готовность номер один», и в нефтепровод Нижневартовск — Усть-Балык пойдет первая нефть.

В эти дни предмайской вахты по-ударному трудится монтажная бригада коммуниста С. Мерзликина. Бригадир — бывший воин. Он и сейчас чувствует себя как на передовой, как двадцать с лишним лет назад, только это — передовая трудового фронта ударной стройки.

В. ШИШКИН,
прораб 3 участка СМУ-5.



ВЛАДИМИР ЛАКУПЧИК ПРИБЫЛ В СУ-909 ПОСЛЕ ОКОНЧАНИЯ САРАТОВСКОГО ПОЛИТЕХНИЧЕСКОГО ИНСТИТУТА.

ВСКОРЕ ОН БЫЛ НАЗНАЧЕН НА ДОЛЖНОСТЬ ПРОРАБА. ХОРОШО РАБОТАЕТ МОЛОДОЙ СПЕЦИАЛИСТ, УСПЕШНО ПРИМЕНЯЕТ СВОИ ЗНАНИЯ НА ПРАКТИКЕ.

Фото В. Москова.

ТРУДОВЫЕ ПОБЕДЫ ШОФЕРОВ

Замечательная традиция советских людей — это встреча 1 Мая трудовыми подарками. Рабочие значительно перевыполняют не только плановые задания, но и взятые социалистические обязательства.

Коллектив автобазы № 9 производственного треста автомобильного и водного транспорта на предмайской вахте добился больших трудовых побед. Одной из важных задач, стоящих в этом году перед автомобилистами, была вывозка материалов и оборудования из затопляемой зоны в Стрежевом и Нижневартовске. Эта работа выполнена, почти весь груз вывезен в безопасное место.

Наша автобаза, обслуживая строительные организации треста «Мегионгазстрой», стремится так организовать свой труд, чтобы на строительных участках и других объектах не было задержек по нашей вине. План первого квартала по грузоперевозкам выполнен нашим коллективом на 137 процентов, по грузообороту на 147,3 процента и в приведенных тонно километрах на 142,7 процента. Себестоимость грузоперевозок снижена на 5,9 процента, что дало нам 19,7 тысячи рублей сверхплановой прибыли.

Скоро наступит ответственная пора — навигация. Она требует хорошей технической подготовки транспорта. Весной Госавтоинспекцией Нижневартовского РОМ был проведен годовой техосмотр. Коэффициент технической готовности транспорта составил 0,95. В этом большая заслуга шоферов Ю. П. Григорьева, Ф. А. Рящикова, В. М. Колотухина, Н. И. Симонова, Б. Д. Зырянова, А. В. Любимова, В. М. Поротникова, бригадира слесарей И. Н. Воронина, ремонтных рабочих Н. Д. Гонзина, П. И. Аносова и плотника П. Ф. Серякова.

Сейчас, несмотря на плохие дорожные условия, выполнение апрельского плана идет успешно.

Т. ГУБИНА,
экономист автобазы № 9.

ПРИЧАЛ ЖДЕТ СУДОВ

ХОРОШО ПОДГОТОВИЛСЯ К НАВИГАЦИИ ЭКСПЛУАТАЦИОННЫЙ УЧАСТОК МЕГИОНСКОЙ ПРИСТАНИ. НАЧАЛЬНИК ПРИСТАНИ А. В. МАМЕТЬЕВ ПРОВЕЛ СОВЕЩАНИЕ, ЕЩЕ РАЗ УТОЧНЕНЫ ДОПОЛНИТЕЛЬНЫЕ МЕСТА ВЫГРУЗКИ И СКЛАДИРОВАНИЯ МАТЕРИАЛОВ.

НЕ ЗАБЫТЫ И ПАССАЖИРЫ. ВОПРОС О ПОСТАНОВКЕ ДЕБАРКАДЕРА И ОБСЛУЖИВАНИИ ПАССАЖИРОВ ОБСУЖДАЛСЯ НА ИСПОЛКОМЕ ПОСЕЛКОВОГО СОВЕТА.

Б. УРАЛОВ.

Работается весело

Меньше года назад пришла в СУ-18 крановщица Нина Ершова, но уже успела зарекомендовать себя хорошей, исполнительной работницей. По ее вине никогда не бывает простоев на строительной площадке, а коли так — то и работается весело...

Фото Г. Борисова.



Предмайская вахта Мегионии

Ленинские дни

Великий, близкий и простой

так называется стенд, оформленный в общежитии № 2 НПУ «Мегионнефть». Его оформили члены бытсовета общежития — рабочие СМУ-5. На журнальных столиках в красном уголке лежат книги об Ильиче.

22 апреля здесь прошел торжественный вечер, посвященный любимому вождю. Приглашены были девушки из общежития № 1. Первое слово предоставляется Т. А. Осиповой — заведующей отделом кадров СМУ-5. Она рассказывает о жизни и деятельности В. И. Ленина.

Интересно рассказала Марина Некрасова, член комитета комсомола СМУ-5, об исторических местах, где жил и учился Володя Ульянов. Она участвовала в туристической экскурсии по ленинским местам в Поволжье.

«Уфа, Казань, Ульяновск, Куйбышев — впечатлений за неделю так много, что их невозможно пересказать за один вечер», — говорит Марина. Она принесла с собой книги, журналы, путеводителя по историческим местам, где жил, учился, отдыхал и работал дорогой Ильич.

Вечер прошел очень интересно. Дружные аплодисменты всех присутствующих долго не умолкали после каждого выступления.

А. МЕДВЕДЕВ,
председатель бытсовета общежития.

Когда Ленин был маленьким, он тоже любил эту игру...

С самых малых лет они слышат это имя от взрослых, видят его на портретах беседующим с людьми, гуляющим с детворой, читающим газету. Они знают стихи и песни о нем.

В детском садике НПУ «Мегионнефть» ко дню рождения Ильича был подготовлен интересный утренник. Он начался маршем. Под музыку стройными рядами вошли в светлый зал средняя и старшая группы и, построившись, дружно запели песню «Сегодня день рожденья Ильича...»

Стихи о Ленине прочитали Лена Иванова и Юра Кугаевский, Юра Брыль и Света Абрамова. Аллочка Якушина и Андрюша Александров и многие другие ребята, и даже маленькая Оля Ладынина из ясельной группы. Любимые песни Ильича спели для малышей воспитатели. А потом ребятам предложили сыграть в игру, которую так любил маленький Володя Ульянов — «жмурки».

Ребята узнали много интересного о В. И. Ленине, познакомились с песнями о нем и с теми, которые пел он в детстве и будучи взрослым.

Ответственной за оформление и подготовку утренника была воспитательница старшей группы Людмила Федоровна Ефременко. Ей активно помогал весь персонал детского садика.

Г. ВОРОНОВИЧ.

Призывы ЦК КПСС к 1 Мая 1968 года

1. Да здравствует 1 Мая — День международной солидарности трудящихся в борьбе против империализма, за мир, демократию и социализм!

2. Пролетарии всех стран, соединяйтесь!

3. Да здравствует марксизм-ленинизм — вечно живое революционное учение, путеводная звезда трудящихся всех стран в борьбе за победу социализма и коммунизма!

4. Слава великому советскому народу — доблестному строителю коммунизма, мужественному борцу за свободу, мир и счастье трудящихся!

5. Да здравствует героический рабочий класс Страны Советов — передовая и ведущая созидательная сила в борьбе за построение коммунизма в СССР!

6. Да здравствует героическое колхозное крестьянство — активный строитель коммунизма!

7. Пусть крепнет и процветает союз рабочего класса и колхозного крестьянства — нерушимая основа Советского социалистического государства!

8. Да здравствует славная советская интеллигенция — активный участник строительства коммунистического общества в нашей стране!

9. Пусть вечно живет и процветает братская дружба и нерушимое единство народов СССР!

10. Трудящиеся Советского Союза! Теснее сплачивайтесь под ленинским знаменем Коммунистической партии!

Да здравствует великое и нерушимое единение партии и народа!

11. Да здравствует ленинская Коммунистическая партия Советского Союза — вдохновитель и организатор строительства коммунизма в нашей стране!

12. Да здравствуют Советы депутатов трудящихся — подлинно народные органы власти!

Пусть развивается и крепнет советская социалистическая демократия, растет активность трудящихся в управлении делами страны!

13. Да здравствуют советские профсоюзы — школа управления и хозяйствования, школа коммунизма!

14. Да здравствуют советские женщины — активные строители коммунистического общества!

15. Да здравствует Ленинский комсомол — верный помощник и резерв Коммунистической партии, передовой отряд молодых строителей коммунизма!

16. Советские воины! Настойчиво добивайтесь новых успехов в боевой и политической подготовке, будьте всегда готовы сокрушить любого агрессора!

Да здравствуют овеянные славой побед доблестные Советские Вооруженные Силы!

17. Народы Советского Союза! Все силы на успешное выполнение планов коммунистического строительства, определенных Программой партии и XXIII съездом КПСС!

18. Трудящиеся Советского Союза! Выше знамя социалистического соревнования за досрочное завершение пятилетнего плана! Достойно встретим 100-летие со дня рождения Владимира Ильича Ленина!

19. Слава ударникам и коллективам коммунистического труда! Слава передовикам и новаторам производства!

20. Трудящиеся Советского Союза! Боритесь за неуклонный рост народного хозяйства — основы дальнейшего подъема материального и культурного уровня жизни народа!

21. Рабочие и работницы, инженеры и техники! Всемерно повышайте эффективность общественного производства! Боритесь за лучшее использование средств, производственных фондов, сырья и материалов, быстрее осваивайте новые мощности!

22. Трудящиеся Советского Союза! Неуклонно повышайте производительность труда — самое важное, самое главное для победы коммунизма!

23. Работники народного хозяйства! Настойчиво повышайте технический уровень производства! Осуществляйте комплексную механизацию и автоматизацию! Всемерно улучшайте качество продукции, добивайтесь снижения ее себестоимости!

24. Трудящиеся Советского Союза! Боритесь за коммунистическое отношение к труду и общественной собственности! Всемерно укрепляйте социалистическую дисциплину и организованность!

25. Колхозники, работники совхозов, специалисты сельского хозяйства! Добивайтесь высоких темпов развития и повышения рентабельности всех отраслей колхозного и совхозного производства!

26. Труженики сельского хозяйства! Шире развертывайте социалистическое соревнование за образцовое и качественное завершение весеннего сева, за увеличение производства всех продуктов земледелия и животноводства!

27. Рабочие и работницы, инженеры и техники, труженики сельского хозяйства! Шире внедряйте в народное хозяйство научную организацию труда, новейшие достижения науки, техники и передовой опыт!

28. Советские ученые, конструкторы, инженеры и техники! Активнее боритесь за ускорение научно-технического прогресса нашей Родины, за дальнейший расцвет науки и техники!

29. Работники торговли и бытового обслуживания! Всемерно повышайте культуру обслуживания населения, полнее и лучше удовлетворяйте запросы советских людей!

30. Деятели литературы и искусства! Высоко несите знамя партийности, народности, идейности советского искусства, совершенствуйте свое художественное мастерство, отдавайте все силы и способности политическому, нравственному, эстетическому воспитанию строителей коммунизма!

31. Работники просвещения, культуры и здравоохранения! Совершенствуйте народное образование, медицинское и культурное обслуживание населения! Активнее участвуйте в коммунистическом воспитании трудящихся!

32. Коммунисты! Будьте в авангарде борьбы за досрочное выполнение пятилетнего плана, пламенными организаторами и воспитателями масс, поборниками всего нового и передового!

33. Юноши и девушки! Настойчиво овладевайте марксистско-ленинской теорией, высотами современной науки и техники! Будьте активными строителями коммунистического общества! Продолжайте революционные традиции Великого Октября!

34. Пионеры и школьники! Горячо любите Советскую Родину, хорошо учитесь, уважайте труд! Готовьтесь стать активными борцами за дело Ленина, за коммунизм!

35. Горячий братский привет коммунистическим и рабочим партиям — боевому авангарду рабочего класса и всех трудящихся, стойким борцам против империализма, за утверждение на земле светлой мечты человечества — коммунизма!

36. Пусть крепнет единство и сплоченность международного коммунистического движения на основе марксизма-ленинизма и пролетарского интернационализма!

37. Да здравствует единство и сплоченность всех антиимпериалистических сил в борьбе против империалистической политики агрессии, насилия и войны!

38. Братский привет народам социалистических стран, строящим социализм!

39. Да здравствует мировая социалистическая система — торжество великого дела Октября, историческое завоевание международного рабочего класса!

Пусть крепнет братская дружба и единство стран социализма!

40. Братский привет рабочему классу капиталистических стран — стойкому борцу против монополистического капитала, за политические и социально-экономические права трудящихся, за торжество социалистических идеалов!

41. Да здравствует и крепнет союз сил социализма и национально-освободительного движения — залог успеха в борьбе народов против империализма, за национальную независимость, свободу, демократию и социализм!

42. Горячий привет народам молодых национальных государств, борющимся против империализма, за укрепление независимости, за прогрессивный путь социального развития!

43. Горячий привет народам колониальных и зависимых стран, ведущим героическую борьбу против империализма и расизма, за свою свободу и национальную независимость!

44. Братский привет мужественному вьетнамскому народу, ведущему героическую борьбу против агрессии американского империализма, за свободу и независимость своей Родины!

45. Народы мира! Решительно требуйте от США немедленного прекращения разбойничьей агрессивной войны против свободолюбивого вьетнамского народа!

Вон американских империалистов из Вьетнама! Вьетнам — вьетнамцам!

46. Народы мира! Боритесь против возрождения реваншизма и неофашизма в ФРГ, несущих угрозу миру и безопасности народов, против допуска западногерманских милитаристов к ядерному оружию!

47. Пусть крепнет и развивается солидарность советского народа с народами арабских стран, борющимися против посягательств империализма, за вывод войск израильских агрессоров с оккупированных арабских территорий!

48. Горячий привет томящимся в тюрьмах и фашистских застенках мужественным борцам против капиталистического и колониального гнета, за свободу и социальный прогресс!

49. Да здравствует ленинская внешняя политика Советского Союза — политика мира и дружбы народов, сплочения всех антиимпериалистических миролюбивых сил в борьбе против реакции и войны!

50. Да здравствует Союз Советских Социалистических Республик — твердыня дружбы и счастья народов нашей страны, надежный оплот мира и прогресса!

51. Под знаменем марксизма-ленинизма, под руководством Коммунистической партии — вперед к новым победам в борьбе за торжество коммунизма в нашей стране!

52. Да здравствует коммунизм — светлое будущее человечества!

Центральный Комитет Коммунистической партии Советского Союза



МОСКВА. За первые два года пятилетки строители столицы ввели в строй 7 240 тысяч квадратных метров жилой площади.

На снимке: передовые строители, члены комплексной бригады (слева направо) сварщик А. Шкуров, бетонщик А. Шульдешов, бетонщик А. Иванов, штукатур М. Белобородова, бетонщик А. Граблев, монтажник В. Нехорошев, бригадир Е. Абраменков, монтажник Ю. Каменчук, штукатур З. Клокова, столяр И. Степанов, монтажник Н. Комков, сварщик Б. Баширов, монтажник В. Коротков и монтажник А. Исланов.

Фото Н. Грановского. Фотохроника ТАСС.



КОМИ АССР. Еще одну сокровищницу нефти открыли геологи. На разведываемой Усинской площади из скважины № 7, пробуренной работниками разведочной экспедиции № 4 Ухтинского территориального геологического управления, получен мощный фонтан с дебитом 665 тонн легкой нефти в сутки. Такого мощного притока «черного золота» здесь еще не знали. Поиск нефти продолжается.

На глубину 3 тысячи метров пробурена скважина № 9.

На снимке: буровая № 9. Геологоразведчики надеются получить из скважины большую нефть.

Фото С. Губского.
Фотохроника ТАСС.

РАБОЧИЕ И РАБОТНИЦЫ, ИНЖЕНЕРЫ И ТЕХНИКИ! ВСЕМЕРНО ПОВЫШАЙТЕ ЭФФЕКТИВНОСТЬ ОБЩЕСТВЕННОГО ПРОИЗВОДСТВА! БОРИТЕСЬ ЗА ЛУЧШЕЕ ИСПОЛЬЗОВАНИЕ СРЕДСТВ, ПРОИЗВОДСТВЕННЫХ ФОНДОВ, СЫРЬЯ И МАТЕРИАЛОВ. БЫСТРЕЕ ОСВАИВАЙТЕ НОВЫЕ МОЩНОСТИ!

(Из призывов ЦК КПСС к 1 Мая 1968 г.)

Массовым тиражом

Издательство политической литературы выпустило брошюру «Основоположник научного коммунизма. Тезисы к 150-летию со дня рождения Карла Маркса».

Партийная жизнь

ШКОЛА УБЕЖДЕННОСТИ

В статье секретаря партбюро НПУ «Мегионнефть» В. Ванина «Дано поручение коммунисту» затронуты вопросы активности членов партии при выполнении поручений. Непременным условием высокой активности коммуниста является его идейная подготовка.

Эффективность партийной учебы, труда пропагандиста, агитатора и политинформатора трудно измерить. Пожалуй, нет ничего сложнее, как воспитание человека в духе коммунизма. И там, где идеологическая работа поставлена на должный уровень, где людьми занимаются не для «галочки» в отчете, безусловно, и практические результаты хорошие.

Мне хочется рассказать о том, как проходят политические занятия в партийной организации Нижневартовской школы № 1, где я являюсь вот уже второй год пропагандистом. Новый учебный год в политкружке мы начали с изучения Тезисов к 50-летию Советской власти, затем доклада Л. И. Брежнева на юбилейной сессии. В течение всего года мы не упускали ни одного важного события в жизни партии. Кроме того, на политзанятиях мы изучали вопросы марксистско-ленинской теории. Например, была изучена тема «Коммунизм и личность».

Большое внимание уделяется вопросам воспитания школьников. Так, на одном из занятий был обсужден доклад «Воспитание памяти у учащихся», который сделала выпускница Тюменского пединститута, математик Любовь Григорьевна Судьина. На следующем занятии бурно прошел диспут по теме «Воспитание внимания, его особенность».

На занятия приходят у нас все хорошо подготовленными, поэтому и активность высокая. Характерно то, что все обсуждаемые вопросы увязываются непосредственно с жизнью школы и района. Например, после доклада по материалам XIV съезда профсоюзов СССР многие выступающие подвергли критике местный комитет, затронули вопросы воспитания нового человека, организации культурного отдыха, быта. Особенно правильным было выступление директора школы Михаила Ивановича Питера, которое отличалось своей принципиальностью.

Разработка основного доклада по теме у нас поручается коммунистам с учетом их политической и общеобразовательной подготовки. В течение года каждый из нас разработал определенную тему. Например, кто лучше расскажет о новинках советской и зарубежной литературы, как не литераторы? Поэтому на одном из политзанятий мы все их слушали с большим интересом. За два часа мы узнали очень многое.

Интересно и то, что на каждом занятии мы слушаем обзор международного положения. Поочередно каждый из нас готовит политинформацию по разделам: Ближний Восток, Вьетнам, в странах Латинской Америки, в странах Африки и т. д. Делаем подборку знаменательных фактов и событий по области, округу, району. А с каким вниманием и интересом прослушали мы недавно воспоминания соратников В. И. Ленина, записанные на грампластинки. Мы много нового и интересного узнали о жизни и деятельности вождя.

Занятия в политкружке стали для нас школой убежденности. Показательно, что каждый слушатель кружка работает или учится самостоятельно работать над книгой. Каждый тщательно готовится к занятиям. Как бы не была далека, на первый взгляд, та или иная тема от насущных задач общеобразовательной школы, пропагандист, выступающие всегда раскроют ее так, что слушатель обогащается теоретически. Нина Яковлевна Черепанова, Фрида Андреевна Губина, Николай Николаевич Бударин и многие другие, кто выступал с докладами, умеют доходчиво преподнести материал слушателям политкружка.

Чувствовать, как мужает коммунист, как расширяется его кругозор, воспитывается принципиальность — вот самая большая награда для пропагандиста, партийного секретаря. И секретарь Константин Григорьевич Нигай уделяет политзанятиям, пожалуй, самое большое внимание. Благодаря его заботам, организаторским способностям, требовательности к коммунистам у нас хорошо поставлена политическая учеба. Сейчас коммунисты, весь коллектив учителей упорно готовятся к предстоящим итоговым занятиям.

Д. КАМОРКИНА.

Экономическую реформу — в жизнь

СНИЖЕНИЕ СЕБЕСТОИМОСТИ — ИУТЬ К ПРИБЫЛИ

Мерилом затрат на строительство любого объекта является смета. Превышение ее не допускается. Смета заставляет строителей улучшать организацию строительного производства, внедрять передовые методы труда, лучше использовать механизмы.

Расходы, которые несет строительная организация при строительстве объекта, составляют себестоимость строительно-монтажных работ. Сокращение затрат против сметы ведет к снижению себестоимости продукции.

Очень важно каждой строительной организации строить не только быстро, добротно, но и дешево. Надо обязательно считать, во что обходится строительство того или иного объекта. Строители должны экономно, по-хозяйски расходовать государственные средства и материалы.

Но этого, к сожалению, не скажешь о бригадах П. Васильева, В. Городажева, В. Белишева и Вл. Городажева из Нижневартовского СМУ-5. На их строительной площадке вперемежку валяются доски, балки, оконные и дверные блоки. Подъезды к строящимся жилым домам №№ 36, 38, 39 5 «б» микрорайона завалены строительным мусором, материалами.

На строительство двадцатичетырехкомнатных жилых домов 1, 2 и 3 по улице Мусы Джалиля завезено 26 штук лишних фундаментных блоков, оконных блоков — 69 штук и дверных — 33 штуки. Они разбросаны по всей строительной площадке.

А ведь здесь работает опытный инженер-строитель Ф. Н. Киселев и молодой прораб, студент-заочник Тюменского индустриального института Ю. П. Пассар. Надо полагать, что в этих бригадах нет слаженности, твердой трудовой дисциплины, ответственности за свой труд.

На строительных площадках доски, брус, оконные и дверные блоки и другие материалы длительное время лежат под открытым небом. При сдаче домов возникшие земляные горы с ценными обрезками бруса, досок вывозятся на свалку. Такие факты в Нижневартовском СМУ-5 не вызывают должного осуждения на общих производственных собраниях. Их попросту считают мелочью.

В нашем коллективе нет таких работников, от которых не зависело бы снижение себестоимости строительства. И там, где это понимают все, где ни один человек не проходит равнодушно мимо валяющегося оборудования и материалов, потерь мало.

В первом квартале 1968 года СМУ-5 резко сократило ежедневные затраты на автотранспорт по сравнению с соответствующим периодом прошлого года. Сейчас начальники участков, прорабы, мастера и механики не оформляют путевой лист по 12—13 и более часов в сутки, как это делали в 1967 году, а проставляют фактическое, отработанное время и фактически перевезенный груз. Линейные работники фиксируют пробег каждой автомашины по спидометру и отмечают по 90—110 километров в день, вместо 180—250 километров в 1967 году. При введении централизованного завоза материалов со складов на строящиеся объекты затраты на автотранспорт можно сократить на 25—30 процентов и высвободить 8—10 автомашин ежедневно.

Следующим резервом снижения себестоимости строительства в СМУ-5 является уменьшение затрат на механизированные работы по участку № 4, которые ежемесячно составляют 40 тысяч рублей. Строительных машин, механизмов и станков на четвертом участке значится 54 единицы. Но большая часть оборудования требует капитального ремонта. На участке работает 48 высококвалифицированных повременных рабочих: бульдозеристов, экскаваторщиков, дизелистов, токарей, слесарей, кузнецов 5—6 разрядов. У них главное не выработка, не план строительно-монтажных работ и план ввода в эксплуатацию нефтяных скважин, а поболше стояло бы в табеле повременных часов. Для того, чтобы получить полную отдачу от строительных машин, механизмов, оборудования и станков, необходимо четвертый участок перевести на сдельную оплату труда, на внутренний субподряд и ввести внутрихозяйственный расчет. От этих мероприятий по участку № 4 наше управление добьется резкого снижения затрат по механизации на 20—25 процентов, потому что у них есть постоянный объем работ.

Немаловажным фактором в снижении себестоимости строительства является постоянное снижение накладных расходов. В Нижневартовском СМУ-5 громоздкий и дорогостоящий аппарат управления. Велики затраты по таким статьям накладных расходов, как оплата больничных, начисление износа малоценных предметов, жилищно-коммунальные расходы, начисление резерва предстоящих платежей, начисление соцстраха и содержание сторожей.

Нижневартовскому СМУ-5 запланировано в 1968 году получить прибыли 101 тысячу рублей. Такую прибыль предприятие сможет получить при том условии, если каждый работник управления проникнется чувством ответственности за сбережение материальных средств, полностью будет использовать строительные машины и автотранспорт.

В. БАРУЗДИН,
главный бухгалтер СМУ-5.

К 1 МАЯ

Близится Первомай. Радостный весенний праздник с большим нетерпением ждут ребятишки детского сада «Елочка». Для мам и пап они готовят сейчас свою праздничную программу. Особенное оживление в старшей и подготовительной группах.

Весело и задорно звучит марш «Москва майская». Под аккомпанемент Э. А. Кабановой начнется праздничное шествие ребятишек.

Много хлопот сейчас у воспитателей. Роза Резвановна Гайнулина — ведущая предстоящего утренника. С мальчиками и девочками она разучивает песни о Ленине. В садике есть и свои «чтецы»: Саша Рыбаков, Настя Савина, Игорь Репин, Сережа Таушев.

Старательно готовят с ребятами программу утренника Т. Б. Репина и Ю. С. Калинина. Не отстают от старших и ребята младшей группы. Бойко читают стихи Женя Фоменко и самая маленькая Марина Мухаметова. Таня Штеркель, Надя Идрисова, Таня Шахватова и Ира Федотова — танцоры. Вместе они исполнят татарский танец.

Осталось немного дней, и в детском саду начнется праздничный хоровод, зазвучат песни, веселый смех детворы.

Н. НИКОЛАЕВА.

К празднику

По-хозяйски убирают поселок ЖКО Мегионской нефтеразведочной экспедиции и СУ-12. Ежедневно на очистке территории работает несколько автомашин и погрузочных механизмов.

Мегионским поссоветом создана специальная комиссия, оказывающая помощь работникам ЖКО. Не остаются в стороне и домкомы. К праздничной демонстрации поселок будет чистым.

Б. ПЕТРОВ.

ЯРОСЛАВСКАЯ ОБЛАСТЬ. «Сияние Севера» — такое красивое название получил крупнейший магистральный газопровод. Дешевое топливо северного Вуктыльского месторождения поступит в крупные промышленные города центральных областей страны. Вся трасса магистрального газопровода впервые в стране сооружается из труб диаметром 1.220 миллиметров.

Участок Ухта — Рыбинск протяженностью 1.097 километров будет сдан в эксплуатацию к концу этого года.

На снимке: механизированная колонна строительного участка СМУ-2 треста «Ленгазспецстрой» ведет укладку труб на территории Ярославской области.

Фото И. Дынина. **Фотохроника ТАСС**

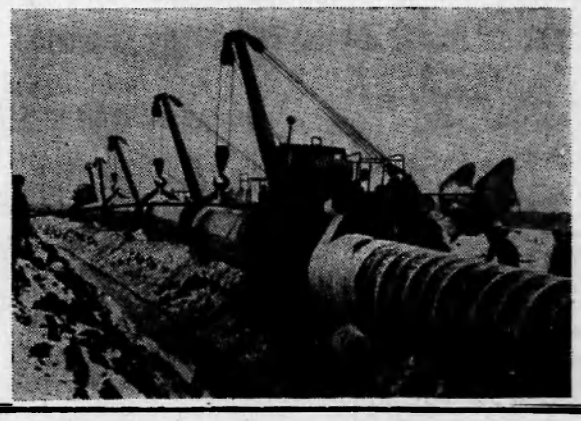

КАК ДЕЛА, ВЕЧЕРНИК?

Трудная задача — получить хорошие, прочные знания в вечерней школе. На пути к этому множество малых и больших препятствий. Отсутствие необходимых условий для занятий дома, сверхурочные работы, частые командировки.

Нелегко учиться работникам Мегионской конторы бурения. Им приходится далеко ездить на работу, поздно возвращаться. Именно по этой причине бросила учебу восьмиклассница Жукова, пропускает уроки ученик одиннадцатого класса Литвинов. Очень редко являются в школу Ананьев из 95-й автобазы, Айсина, Демяхтьева, Чегаскина из СУ-13.

Мегионская контора бурения, СУ-13, аэропорт, районный узел связи, пристань, райбольница — вот коллективы, в которых мало уделяется внимания учащейся молодежи. Директор и учителя вечерней школы постоянно бывают на этих предприятиях, встречаются с руководителями, секретарями партийных и комсомольских организаций. Им, как всегда, обещают помочь, но... В СУ-13, например, заведующая отделом кадров Т. Ф. Пономарева не утруждает себя и обещаниями, откровенно отказываясь помочь школе.

В райбольнице из девяти поступивших ни один не учится. На пристани из шести занимаются двое, в Мегионской конторе бурения из семнадцати — шестеро. Список можно продолжить, так как на занятиях ежедневно отсутствует 30—50 процентов учащихся.

Наиболее благополучно обстоят дела в НПУ «Мегионнефть», СМУ-5, СУ-18, АТК. Здесь никогда не отказывают в помощи вечерникам. Хорошо делают работники райвоенкомата, направляя на учебу допризывников, не имеющих восьмилетнего образования, но, к сожалению, не доводят дело до конца. Два-три раза справляются о посещаемости, некоторое время следят за этим, а затем упускают из виду своих «подопечных».

Близятся экзамены. И педагогов очень волнует вопрос, кто из учащихся в этом году закончит школу, получит возможность продолжать свое образование в средних специальных учебных заведениях и вузах? В последнее время только половина восьмиклассников регулярно посещает занятия.

Многое зависит и от самих учащихся. Старательно готовятся к экзаменам восьмиклассники М. Луговская и В. Мингалев (аэропорт), В. Чернявских (ЖКК НПУ), И. Попов (СУ-18), Бабашинский (МУ-6), Беляева и Гарипова из СУ-13 и другие. Готовятся к выпускным экзаменам и одиннадцатиклассники.

Учителя прилагают все силы для того, чтобы учащиеся получили прочные, глубокие знания. Еженедельно проводятся консультации, на уроках 5—10 минут отводится для дополнительного разбора трудного материала, используются технические средства, учебные кинофильмы и диафильмы, таблицы, схемы.

Производству нужны грамотные специалисты. В этом должны быть заинтересованы и руководители предприятий, и секретари партийных и комсомольских организаций, где работают вечерники.

Г. КУЛИКОВА.

Брюшной тиф и его профилактика

СОВЕТУЕТ ВРАЧ

Брюшной тиф — инфекционное заболевание. Возбудителем его является палочка Эберта. Заражение брюшным тифом происходит самыми разнообразными путями: через воду и пищу, непосредственно от больного к здоровому или через зараженные ими вещи.

Брюшной тиф — заболевание очень тяжелое, нередко приводящее к опасным осложнениям. Они бывают самые разнообразные. Наиболее типичные осложнения связаны с язвенными процессами в кишечнике.

Можно ли предотвратить это заболевание? Оказывается, можно. Профилактика брюшного тифа требует проведения многочисленных мероприятий. Сюда относится благоустройство населенных пунктов, контроль за организацией и состоянием торговли и общественного питания.

Большое значение придается предотвращению этого заболевания среди детей. Особое внимание надо обращать на закаливание детского организма. Крепкий организм при заражении легко побеждает болезнь. Основным фактором в профилактике этого заболевания являются прививки против брюшного тифа. В организм вводится вакцина, которая содержит убитые нагреванием или химическими веществами культуры микробов. В ответ на введение вакцины организм вырабатывает вещества, которые обеспечивают иммунитет — невосприимчивость к брюшному тифу.

В нашем районе прививки против брюшного тифа проводятся ежегодно, так как после них искусственный иммунитет создается в среднем до года. Для поддержания иммунитета на достаточно высоком уровне через определенные сроки необходимо проводить повторные прививки. Все это позволит свести заболеваемость брюшным тифом до минимума.

М. СЕРГЕЕВА,
врач-педиатр.



В Новосибирске проведена областная физико-математическая и химическая олимпиада школьников. В ней приняло участие более 700 учащихся, отличившихся в районных олимпиадах.

На снимке: победители областной олимпиады по физике — ученики школ Новосибирска (слева направо) восьмиклассник Юрий Токарев, десятиклассник Михаил Мерзляков и восьмиклассник Дмитрий Фаге.

Фото В. Лещинского.

Фотохроника ТАСС



Тяжел труд бедняков Таиланда. На этом снимке рабочие переносят мусор в небольших корзинах.

Фото С. Преображенского. Фотохроника ТАСС

Перед лицом товарищей

О РАБОТЕ ТОВАРИЩЕСКИХ СУДОВ

Рабочие строительного управления №13 Качаев, Ульянов и Екнмов систематически нарушали трудовую дисциплину, часто пьянствовали, не выходили на работу. Вызовет, бывало, их к себе начальник участка или бригадир, поговорит с ними, поругает. Ну, думает, вроде поняли, дали слово исправиться. Но проходит время и опять, глядишь, заветная тройка загуляла, не явилась на работу.

— Дальше так дело не пойдет, — сказал своему активу председатель товарищеского суда третьего участка Виктор Иванович Зайцев. — Давайте вызовем их на суд, перед своими товарищами пусть держат ответ.

Вечером собрались все рабочие. Досталось тогда прогульщикам! В защиту их никто и слова не сказал. Товарищеский суд вынес строгое решение: «Просить администрацию управления перевести Екимова на низкооплачиваемую работу сроком на два месяца, а Качаева и Ульянова направить в распоряжение ЖКК для очистки выгребных ям».

После суда многие призадумались о своем поведении, сделали для себя соответствующие выводы. На участке сократились прогулы, улучшилась трудовая дисциплина рабочих. К сожалению, вначале администрация участка не поддержала решение товарищеского суда. Нарушители, получившие по заслугам, были оставлены на участке, перевели их только в другую бригаду. Но председатель В. И. Зайцев и члены товарищеского суда настояли на своем, обратились за помощью даже к прокурору района. Взыскание, вынесенное товарищеским судом, было оставлено в силе.

Настойчивость товарищеского суда еще больше повысила его авторитет среди рабочих. Люди поняли, что одним администрированием не наладить дисциплину труда, воспитанием человека должна заниматься и общественность.

Однако постройком, хозяйственные руководители стройуправления, видимо, не дооценивают роли товарищеских судов в воспитании коллектива, не передают на их рассмотрение дела на нарушителей, а ограничиваются лишь административными мерами воздействия. А ведь в СУ-13 сложилось ненормальное положение с состоянием трудовой и производственной дисциплины. Так, за три месяца текущего года 66 рабочих сделали прогулы по неуважительным причинам, потеряно 111 человеко-дней.

За этот же период уволено из стройуправления по 47 статье КЗОТа по согласованию с постройкомом десять человек. Но ни один из этих нарушителей не был наказан товарищеским судом.

Не активизирует свою работу и вновь избранный товарищеский суд стройуправления, председателем которого является Т. Пономарева. По сути дела он не оказывает помощи участковым товарищеским судам, и многие из них бездействуют. Не осуществляет контроль за деятельностью судов и постройком управления (председатель З. Воронцова), не заслушивает их работу на своих заседаниях.

Стоит и руководству стройуправления шире привлекать товарищеские суды к воздействию на нарушителей трудовой и производственной дисциплины, общественного порядка. Обратить внимание начальников участков, прорабов и мастеров на то, чтобы все нарушители обсуждались на товарищеских судах и рабочих собраниях.

В. ВАСИЛЬЕВ.

Редактор Г. БАБАНОВ.

Идет подписка на газеты и журналы

ЛЕНИНСКОЕ ЗНАМЯ

Товарищ!

Если ты хочешь знать, чем живет наш район, какими трудовыми успехами отмечает он третий год пятилетки; если хочешь познакомиться с творчеством местных поэтов и прозаиков; узнать, что увидишь в передачах Нижневартовской телестудии; если тебе интересно все новое, что есть и будет в районе, — не забудь подписаться на свою газету.

Подписка принимается в отделениях «Союзпечати», общественными распространителями.

Подписная цена:
на 6 месяцев — 1 руб. 14 коп.;
на три месяца — 57 коп.

Идет подписка на газеты и журналы

Показывает НИЖНЕВАРТОВСКАЯ телестудия

25 АПРЕЛЯ, ЧЕТВЕРГ

19.00 Передача **«На пороге нефтяной навигации».**
19.20 Документальный фильм **«С первого предъявления».**
19.40 Художественный фильм **«Минин и Пожарский».**
21.30 Киноконцерт **«Русская фантазия».**

26 АПРЕЛЯ, ПЯТНИЦА

19.00 Новости.
19.10 Киноочерк о румынском певце Николае Херля.
19.30 Художественный фильм **«Член правительства».**
21.10 **«Отворите сердце Сибири».**

27 АПРЕЛЯ, СУББОТА

19.00 Новости.
19.10 Документальный фильм **«Трасса «Игрим—Серов».**
19.30 Художественный фильм **«Наш дом».**
21.10 Концерт Болгарского телевидения.

28 АПРЕЛЯ, ВОСКРЕСЕНЬЕ

Передача для детей.
12.00 Концерт детской музыкальной школы.
12.20 Телефильм **«Голубая чашка».**

Вечерняя программа.
19.00 Фильм для детей **«Сюрприз».**
19.20 Документальный фильм **«Встреча с Ихтиандром».**
19.40 Киноконцерт **«Японская эстрада».**
20.10 Передача **«Сказка за сказкой».**
20.20 Художественный фильм **«Серебряный тренер».**

НАШ АДРЕС: п. Нижневартовск, улица Пионерская, 6.

ТЕЛЕФОНЫ: редактора—1-23; зам. редактора, зав. отделом промышленности и ответственного секретаря—1-31; зав. отделом писем, культуры и быта—1-22; типографии—1-22 (два звонка).

Нижневартовская типография управления по печати Тюменского облисполкома Заказ 151.

ПЕРЕД ИТОГОВЫМИ ЗАНЯТИЯМИ

ПАРТИЙНАЯ ЖИЗНЬ

15 мая заканчивается учебный год в системе партийного просвещения. Партийные организации района, пропагандисты готовятся подвести итоги учебы, проанализировать насколько плодотворно велась работа по повышению идейно-теоретического уровня коммунистов, беспартийного актива.

Осуществление исторических решений XXIII съезда КПСС вызывает активность коммунистов, рабочих, интеллигенции, их интерес к актуальным проблемам марксистско-ленинской теории, внутренней и внешней политике КПСС. В связи с подготовкой и празднованием 50-летия Советской власти в школах партийного просвещения было организовано глубокое изучение Тезисов ЦК КПСС «50 лет Великой Октябрьской социалистической революции», доклада Л. И. Брежнева «50 лет великих побед социализма».

Все это обогатило содержание марксистско-ленинского образования. Большинство школ в районе успешно заканчивают учебный год. В партийных организациях УТЭ флота, в эксплуатационном участке Иртышского пароходства своевременно пройден программный материал. В течение года занятия проходили без срывов при стопроцентной посещаемости слушателей. Хорошо поставлена работа теоретических семинаров в школе № 2 и ДСРУ.

Вместе с тем, следует отметить, что в ряде партийных организаций: аэропорт, СУ-13, СУ-12 учеба проходила неорганизованно. В парторганизациях рыбозавода, Корликовского отделения коопзверопромхоза и других многие коммунисты вообще не учатся.

Работа теоретических семинаров, школ основ марксизма-ленинизма, начальных политшкол должна завершиться итоговыми занятиями. Их цель — способствовать углублению и систематизации полученных слушателями знаний. Вместе с тем, итоговые занятия и зачеты являются своеобразной формой контроля за политической учебой коммунистов.

Наша партия, мировое коммунистическое движение, трудящиеся всех стран отмечают в мае 150-летие со дня рождения К. Маркса, все шире развертывается подготовка к 100-летию со дня рождения основателя Коммунистической партии и советского государства В. И. Ленина. Изучение наследия классиков марксизма-ленинизма в тесной связи с современными проблемами теории и практики коммунистического строительства — самое важное, самое главное в партийной учебе.

Формы проведения итоговых занятий могут быть различными. Их выбор зависит от уровня теоретической подготовки и пожеланий слушателей, от степени усвоения ими учебного материала. Это групповые и индивидуальные собеседования по важным проблемам изученного материала, теоретические конференции и т. п. А в тех школах, где занятия проходили на низком идейном уровне, следует провести дополнительные лекции, консультации, чтобы ликвидировать пробелы в знаниях слушателей, помочь им усвоить полностью программу.

Итоговые занятия в каждом звене партийного образования имеют свои особенности. В начальных политических школах целесообразно провести их по следующим темам: для изучающих биографию В. И. Ленина — «Торжество великих идей ленинизма», для изучающих основы политических знаний — «Коммунизм — знамя нашей эпохи». Там, где изучались документы и материалы, посвященные 50-летию Великого Октября, а также актуальные вопросы внутренней и внешней политики КПСС, Советского государства, темы собеседований должны определяться пропагандистами по согласованию с партийными комитетами и бюро.

В школах основ марксизма-ленинизма итоговые занятия проводятся по наиболее актуальным проблемам курса, которые изучались слушателями в текущем учебном году.

Качество, идейно-теоретический уровень итоговых занятий во многом зависит от того, как к ним подготовятся сами пропагандисты. Важно заблаговременно определить тему занятия, вопросы для обсуждения, познакомить с ними слушателей, порекомендовать им необходимую литературу, наглядные пособия.

Успешное завершение учебного года закладывает основы для дальнейшего совершенствования системы партийного образования. Поэтому следует обсудить итоги учебного года на собраниях первичных партийных организаций, обобщить опыт, разобраться в причинах имеющихся недостатков, выработать пути их устранения. В этом залог дальнейшего улучшения всей работы по марксистско-ленинскому образованию коммунистов, повышения авангардной роли каждого члена и кандидата в члены партии, их политической активности.

В. САЛМИН,
заведующий отделом пропаганды и агитации райкома КПСС.

ПОДАРОК БРИГАДЫ ПОВХ

Бригаде бурового мастера Мегионской конторы бурения С. А. Повх поручалось пробурить скважину № 616 с проходки, — бригада бурового мастера С. Повх успешно жительностью 27,3 суток. Понимая всю ответственность задачи, мастер С. Повх, буровики Ю. Сиитов и Н. Солощенко призвали коллективы вахт закончить бурение скважины на 5 дней раньше.

Взятое обязательство в честь праздника 1 Мая перевыполнено. Скважина пробурена на семь дней раньше срока. Достигнута коммерческая скорость—3 238 метров на станок в месяц при норме 2 415. Механическая скорость на долото составила 22,27 метра в час вместо 18,07. По предварительным данным получена экономия средств около четырех тысяч рублей.

В настоящее время буровики подготавливают к бурению скважину № 618. Бригадой уже пробурено 6 112 метров горных пород. С уверенностью можно сказать, что взятые обязательства на 1968 год — 25 тысяч метров проходки, бригада бурового мастера С. Повх успешно выполнит.

А. ФЕДОРОВ,
начальник отдела труда и заработной платы конторы бурения.

Боевая программа действий

ПОЗАВЧЕРА в клубе «Юбилейный» состоялось собрание коммунистов партийных организаций пятого квартала. С докладом об итогах апрельского (1968 г.) Пленума Центрального Комитета КПСС выступил заведующий отделом Тюменского облисполкома С. Ф. Соловьев.

В прениях на собрании выступили секретарь партийной организации НПУ «Мегионнефть» В. Е. Ванин, председатель комитета профсоюза работников нефтяной и газовой промышленности П. М. Калмыков, секретарь парторганизации треста «Мегионгазстрой» Л. А. Широбакин, директор вечерней школы рабочей молодежи Т. Д. Шуваев, директор телестудии В. Ф. Клейменов, секретарь парторганизации Мегионской разведочной конторы бурения М. Т. Парфенюк, первый секретарь райкома партии М. П. Страхов.

Ораторы горячо одобрили политическую и практическую деятельность Центрального Комитета партии и Политбюро ЦК в области международной политики и в мировом коммунистическом движении, отметили, что постановление апрельского Пленума ЦК КПСС — это боевая программа действий всех партийных организаций.

В принятой резолюции собрание единодушно одобрило итоги работы и постановление Пленума ЦК КПСС и выразило полную поддержку ленинской политики, проводимой Центральным Комитетом партии. В резолюции отмечается, что современный этап исторического развития характеризуется резким обострением идеологической борьбы между капитализмом и социализмом. Собрание считает, что в современных условиях все средства идейного воздействия должны направляться на воспитание у трудящихся коммунистической убежденности, идейной стойкости, сознательной творческой активности, дисциплинированности, высокой ответственности за выполнение своего гражданского долга.

Пролетарии всех стран, соединяйтесь!

ЛЕНИНСКОЕ ЗНАМЯ

Орган Нижневартовского районного комитета КПСС и районного Совета депутатов трудящихся Тюменской области

№ 51—52 (2409—2410) Год издания 27-й | СУББОТА, 27 апреля 1968 года | Цена 4 коп.

На пороге—нефтяная навигация

Как ни силится мороз цепкими щупальцами стянуть на груди рени ледяной панцирь, ничего из этого не получается. Впитывает в себя Обь лучи солнца через прогалинки, а они день ото дня все больше и больше. Весна пришла окончательно и бесповоротно.

ОЖИВУТ НЕФТЯНЫЕ ПРИЧАЛЫ

В районе Колпашево Обь очистилась ото льда. По предварительным прогнозам через четыре дня пойдет лед и в районе Нижневартовска. А следом за ним, приветливо оповестив реку гудками о начале навигации, придут первые нефтеналивные баржи. Оживут причалы, возбужденной дрожью отзовется коллектор на полнокровный поток нефти, и пятая нефтяная навигация начнется.

Каждую новую навигацию ждут сразу же, как закроют последнюю задвижку. Приближение весны торопит и дисциплинирует нефтяников, и соревнование разжигает. Долги зимние месяцы, но для промысловиков их всегда не хватает. За зиму надо подключить новые скважины, отремонтировать старые, «долечить» те, что бурением сданы лишь для «галочки» (и такое у нас есть), контролировать и торопить строителей с монтажом коллекторов... Ох и много забот!

Иван Иванович Рынковой, начальник первого нефтепромысла, в своей памяти свел к минимуму все морозные дни этой зимы. Было жарко не от батарей в конторе промысла, а от постоянных горячечных забот о судьбе подготовки промысла к навигации. Действительно, объем работ предстоял такой, что требовался максимум организованности, деловитости каждого работника.

За зиму предстояло включить в эксплуатацию 17 новых скважин, сделать перемонтаж четырех замерных установок, оснастив их булитами и насосами, заново смонтировать еще одну. А врезка задвижек на магистральном коллекторе у ЗУ-1, ЗУ-2, ЗУ-2а, УСП-1? Сделав эти работы, можно вести добычу нефти, не приостанавливая дальнейшее обустройство месторождения.

Конечно, куда бы лучше смонтировать вместо всего этого групповую установку, как и предусматривалось планом, но не вина промысловиков, что не завезли вовремя нужное для них оборудование. От них требуется бесперебойная добыча нефти, значит, надо обходиться тем, что есть.

Коллектив промысла взялся за дело, что называется, засучив рукава. Были организованы две монтажные бригады, совершенно четко распределены объемы работ, составлены планы-графики и приняты социалистические обязательства закончить работы к 1 Мая.

Операторы Николай Анатольевич Назаров и Геннадий Яковлевич Медведев не первую зиму в Мегионии. Бригадирству их тоже нечего учить — самим по весне придется расхлебывать свои огрехи в работе. Поэтому обе бригады всю зиму работали не только с большим напряжением, но и с великим чувством ответственности.

У Назарова, например, никогда ни в чем не было недостатка: ни в красноречии, ни в инструменте, ни в оборудовании. Не доходило до затруднений по той простой причине, что бригадир за неделю знал, где какую гайку надо будет закрутить, и если ее не было, то за неделю вперед требовал ее. Сам Рынковой сейчас не без улыбки вспоминает, как Николай Анатольевич за оборудование был готов собственную голову отдать.

— В работе горяч, дело знает так, что любо-дорого со стороны посмотреть. Ну и первое место не уступал Медведеву.

Обязательства, какие брали бригады, выполнены еще в начале апреля. Скважины, как игрушки, не придерешься ни по технике безопасности, ни по внешнему виду, ни по качеству работы.

Параллельно с перемонтажом шел подземный ремонт скважин. Их надо было отремонтировать десять. Как и в прошлые годы вели эти работы бригады Александра Ивановича Суздальцева и Геннадия Викторовича Нежуры. Ни разу не было срыва планов-графиков, все месяцы не слабел огонек соревнования между ремонтниками. На 18 дней раньше срока комиссией были приняты отремонтированные скважины.

Сейчас подходит к концу установка штуцеров, ведется регулировка предохранительных клапанов.

Закончив все предусмотренные планом работы вне срока, промысловики пришли на помощь строителям. Надо сказать, что в этом году СУ-3 не укладывается в сроки монтажа коллекторов и обвязки устоев новых скважин. Благодаря усилиям коллектива первого нефтепромысла все работы, конечно, будут закончены вовремя.

Пятьдесят скважин с приходом навигации оживут. Семнадцать из них — начнут давать нефть впервые. Недалек пусковой момент, и в эти последние дни перед не теряющим остроты волнения событием со всей тщательностью, со всей ответственностью проходят рабочие будни промысловиков.

Л. ЗАВОРОТЧЕВА.

В ЧЕСТЬ ПЕРВОМАЯ

ВАРШАВА. Предпраздничная подготовка охватила всю народную Польшу. Успешно выполняют свои обязательства химики Варшавы, Кракова и Мазовии, в честь Первомая и предстоящего пятого съезда ПНР они дадут сверх плана продукции на полмиллиарда злотых.

В Белостокском воеводстве коллективы 600 предприятий отмечают этот день выпуском сверхплановой продукции на сумму 125 миллионов злотых.

ЯКУТСК. РЫБАКИ КОЛХОЗА «АРКТИКА» И БЫКОВСКОГО РЫБОЗАВОДА, РАСПОЛОЖЕННЫХ НА БЕРЕГУ МОРЯ ЛАПТЕВЫХ, ДОБЫЛИ ИЗ-ПОД ДВУХМЕТРОВОГО ЛЕДЯНОГО ПАНЦИРЯ МНОГО ОМУЛЯ, МУКСУНА И РЯПУШКИ.

В ЧЕСТЬ ПЕРВОМАЯ СВЕРХ ПЛАНА ОТГРУЖЕНЫ СОТНИ ЦЕНТНЕРОВ СВЕЖЕМОРОЖЕННОЙ РЫБЫ.

К 150-ЛЕТИЮ СО ДНЯ РОЖДЕНИЯ КАРЛА МАРКСА

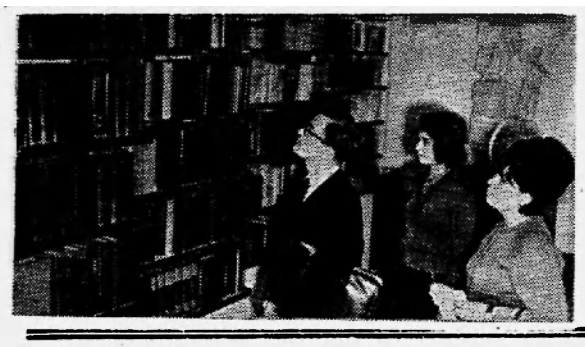

Около восьмидесяти человек собралось в красном уголке Мегионской конторы бурения, чтобы послушать лекцию о жизни и деятельности основоположника научного коммунизма Карла Маркса. С лекцией выступила секретарь райкома КПСС Н. В. Гаревских.

М. ПАРФЕНЮК,
секретарь парторганизации Мегионской конторы бурения.

В Музее Карла Маркса и Фридриха Энгельса в Москве.

У одного из стендов с произведениями К. Маркса и Ф. Энгельса. В музее экспонируются их труды, изданные на 99 языках народов мира.

Фото В. Чередницева. Фотохроника ТАСС.

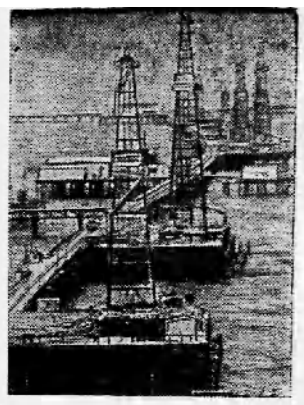

ПАРТИЙНАЯ ХРОНИКА

ТРУД НАМ В РАДОСТЬ

В красном уголке автобазы № 8 состоялось открытое партийное собрание речников с повесткой дня о подготовке флота к навигации. На трибуне начальник флота, коммунист В. И. Пивоваров. С вниманием слушают его речники. Он говорит о задачах коллектива в период навигации третьего года пятилетки.

— В этом году, — говорит Владимир Иванович, — нам предстоит перевезти народнохозяйственных грузов намного больше, чем в минувшую навигацию. Поэтому каждому рабочему, каждой команде судна необходимо обратить особое внимание на безаварийную работу флота, на строгое выполнение графика движения судов, соблюдение техники безопасности.

Понимая всю ответственность предстоящих работ, речники заверили руководителей флота и администрацию автобазы, что приложат все усилия, чтобы досрочно выполнить государственный план 1968 года. Речники не раз доказывали своим самоотверженным трудом, что все возложенные на них задачи выполняются ими успешно. Так, взяв обязательства закончить ремонт и покраску судов к ленинским дням, флот полностью готов был к эксплуатации еще к 10 апреля.

Большой труд при подготовке к навигации вложен ответственным за ремонт флота коммунистом А. Тузовским, групповым механиком А. Бояшовым, сварщиками А. Мухаревым и Н. Бирюковым.

Немало речники внесли ценных предложений для быстрейшего ремонта судов. Например, капитан катера НГС-9 И. Ильин применил при покраске судна ролик вместо кисти, который сделал сам. Операция работы сократилась на пять суток. Это новшество подхватили команды других судов.

Успеху в работе в большей мере способствует неразрывная связь, дружеское взаимопонимание коллективов автобазы и флота, совместная работа партийной и профсоюзной организаций. Поэтому труд нам доставляет только радость. И сейчас, закончив ремонт флота, мы с нетерпением ждем открытия навигации.

В. БЛОХИН,
капитан судна УРС-11.

ПОЧИН ПОДДЕРЖАН

Азербайджанская ССР. На нефтепромыслах управления имени Серебровского поддержан почин нефтяников Татарии. В соревновании за добычу в стране в этом году 300-миллионной тонны нефти включились коллективы всех участков.

За первый квартал здесь добыто сверх плана около тысячи тонн нефти.

На снимке: вид на один из участков промысла.

Фото Ю. Рахиля. Фотохроника ТАСС.

Комсомольская жизнь

Интересно прошел субботний вечер в общежитии девушек СУ-13. К ним в гости пожаловали ребята из соседнего общежития.

Председатель бытсовета Ева Шенец и другие девушки организовали вечер отдыха так, что все гости и хозяева остались довольными. В красном уголке, где проходил вечер, долго царило веселье. Взрывы смеха сменялись задушевной песней, веселые игры — танцами.

Нашлось много любителей посостязаться в клубе веселых и находчивых.

Победителями остались хозяева — девчата.

В. ШВЕЦОВ,
заведующий орготделом райкома ВЛКСМ.

НАШИ ИНТЕРВЬЮ

Встречайте первые суда

НАШИ ИНТЕРВЬЮ

Считанные дни остаются до того момента, когда первые суда с товарами для жителей отдаленных поселков двинутся вверх по Ваху в Охтеурье, Ларьяк, Корлики. Лето — пора основного завоза товаров в глубинки. Как подготовился к этому ответственному периоду райрыболовпотребс о ю з? С таким вопросом обратился наш корреспондент к председателю правления райрыболовпотребсоюза М. Я. Петрову.

— Михаил Яковлевич, в начале прошедшей зимы в нашей газете была опубликована Ваша статьи «Наши планы». В ней Вы поделились своими планами улучшить учет спроса населения. Как осуществились они?

— В этом году мы имеем в штате товароведа по изучению спроса. Были организованы выезды в Ларьякский, Охтеурский, Мегионский рыбкоопы. Уже сейчас пересматривается ряд заявок с учетом полученных сведений, исключаются товары, не пользующиеся спросом.

С открытием навигации товаровед будет выезжать в отдаленные национальные поселки.

— Как подготовился райрыболовпотребсоюз к навигации?

— Идет подготовка складов к приему и отправке грузов. Закончен ремонт флота. Пять самоходных барж, которые будут использоваться для развоза товаров, готовы к рейсам. В Ларьякском рыбкоопе в полной готовности судно для разъездного обслуживания рыбаков и охотников кооопзверопромхоза.

В этом году для быстрейшей доставки товаров покупателям Ларьякский рыбкооп мы переводим на транзитный завоз, то есть товары будут поступать туда непосредственно от поставщиков, минуя базы райпотребсоюза.

Поставщики сообщают, что уже готовы к отгрузке товаров. Ведется подготовка к отгрузке и на наших базах. С открытием навигации мы тотчас же приступим к отправке в первую очередь продовольственных, метизо-хозяйственных и электротоваров, а затем всех остальных промышленных товаров.

— Как обслуживались отдаленные поселки в зимний период?

— В эту зиму завоз был значительно больше, чем в предыдущую. Самолетами мы отправляли в Ларьяк, Охтеурье, Корлики мясо, колбасные изделия, копчености, маринованую сельдь, частично свежие фрукты. Несколько раз отправлялись в Корлики свежее молоко, сметана.

— Как все это сказалось на выполнении плана товарооборота?

— Магазинами Ларьякского рыбкоопа план четвертого квартала прошлого года и первого квартала этого года по товарообороту и другим показателям выполнен и перевыполнен. Хорошо справился с планом и Охтеурский рыбкооп. Хуже обстоят дела у коллектива Нижневартовского рыбкоопа.

КАЖДЫЙ — ИНИЦИАТОР ЭКОНОМИИ

ШАГИ ЭКОНОМИЧЕСКОЙ РЕФОРМЫ

НАРОДНОЕ хозяйство нашей страны достигло такой стадии развития, когда главным фактором роста экономики становится повышение эффективности производства, улучшение экономических показателей работы. Переход предприятий на новую систему планирования и экономического стимулирования как раз и направлен на достижение этой цели. **Решением коллегии министерства речного флота Иртышское речное пароходство, в которое входит Нижневартовский эксплуатационный участок, с первого апреля 1968 года перешло на эту новую систему хозяйствования.**

Важным принципом экономической реформы является создание фондов материального поощрения за счет высокой прибыли. Этот принцип ликвидирует имеющуюся ранее экономическую заинтересованность предприятий в утверждении как можно меньше плановых заданий и, наоборот, экономически заинтересует их в повышении плана. При этом предприятию даже при невыполнении отдельных показателей производственного и финансового плана гарантируется образование фонда материального поощрения в размерах не менее 40 процентов от плановых сумм.

Для того, чтобы образовать фонды в первый год перехода, нужно принять встречный план по прибыли, который становится государственным планом. Вот почему для нашего участка особенно важно на каждом судне, кране предварительно выявить резервы, найти пути увеличения объемов перевозок. Установить тесные деловые связи с клиентами и получателями грузов, точнее выявить, какие дополнительные задания могут взять экипажи судов, кранов.

Жизнь показывает, что реформа действенна там, где ее принципы применяются на практике каждым участком, цехом, каждым экипажем судна.

Нами разработаны встречные планы по перевозкам местных пассажиров, по переработке и перевозкам грузов. Финансовый результат по итогам года составит 38 тысяч рублей сверхплановой прибыли.

Разработан ряд организационно-технических мероприятий по оперативному контролю за работой флота. Предусмотрено сокращение простоев судов, максимальное использование рейдового флота и т. д.

До открытия навигации остались считанные дни. Коллектив готов ее встретить во всеоружии. Все суда и краны отремонтированы, приняты в техническую, а часть — в эксплуатационную готовность с хорошей оценкой. Сейчас ведутся последние подготовительные работы.

Участок взял повышенные обязательства на пятилетие и на навигацию этого года. В них решено снизить средние нормы отработки тоннажа на 20 процентов в сравнении с планом. Себестоимость переработки грузов будет снижена на 5 процентов, по перевозкам — на 10 процентов.

Организационный период перехода на новые условия планирования и экономического стимулирования явится залогом досрочного выполнения пятилетнего плана.

Ю. МЕЛИХОВ,
начальник Нижневартовского эксплуатационного участка Иртышского пароходства.

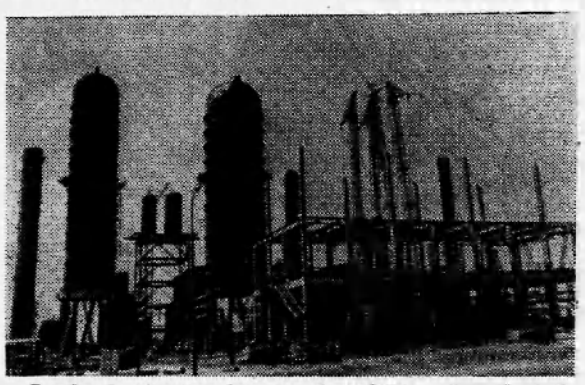

Дунайский нефтеперерабатывающий комбинат — крупнейшее современное предприятие народного хозяйства Венгрии. Сырье поступает сюда по международному трубопроводу «Дружба». В 1970 году республика будет импортировать из Советского Союза несколько миллионов тонн нефти.

Фото МТИ — ТАСС. Фотохроника ТАСС.

Месячник по охране вод и рыбных богатств

В нашем районе ежегодно с 1 по 31 мая проводится месячник по охране вод и рыбных богатств. В этот период запрещается всякое рыболовство на реках Обь, Иртыш, в их протоках и пойменной системе. В период запрета разрешается лов рыбы только на Вахе, выше Ларьяка.

Месячник по охране вод и рыбных богатств проводится для того, чтобы дать рыбе отнестериться. Богатые заливные луга и множество проток в нашем районе являются хорошим местом для нереста рыб и развития икры.

В мае нерестуют стерлядь, язь, щука, елец, сорога и другие рыбы. При ходе на нерест рыба теряет свою природную осторожность и может стать легкой добычей браконьеров. Вот почему с 1 по 31 мая рыболовам-любителям разрешается лов рыбы только удочками всех видов, остальные орудия лова применять запрещается.

Рыбаки рыбопромышленных организаций в этот период будут вести лов рыбы только на материковых озерах, и лишь на некоторых протоках рыбодобывающим организациям разрешено вести атарменный промысел малоценных пород рыб: ельца, сороги, окуня, ерша.

Майский запрет вылова рыбы в нашем районе на магистральных водоемах, их протоках и в пойме — это практическое претворение в жизнь рационального ведения рыбного хозяйства, направленного на умножение рыбных запасов.

Охрана мест нереста и подходных путей к ним — общенародное дело. Долг каждого гражданина — принять самое активное участие в охране рыбных богатств.

М. ЕРШОВ,
участковый инспектор рыбоохраны.

У НАС В ГОСТЯХ „РАБОЧЕ-КРЕСТЬЯНСКИЙ КОРРЕСПОНДЕНТ“

Журнал «Рабоче-крестьянский корреспондент» издается газетой «Правда» с 1924 года. Его задача — обобщение опыта всего движения и общее руководство работой рабселькоров в общесоюзном масштабе. Так записано в постановлении ЦК нашей партии «О рабселькоровском движении». Несколько поколений рабочих и сельских корреспондентов были тесно связаны с журналом, активно сотрудничали и сотрудничают в нем.

В послевоенные годы выпущено более 120 номеров журнала. В них активисты печати найдут ответы на многие вопросы, возникающие при написании заметок, корреспонденций, при выпуске стенных или многотиражных газет. С рабселькорами беседуют на страницах журнала писатели, журналисты, знатоки русского языка. Регулярно публикуются образцы творчества читателей: стихи, рассказы, очерки, зарисовки. «Рабоче-крестьянский корреспондент» помогает редакторам стенгазет правильно организовать работу редколлегии, подсказывает, как отредактировать материалы, красочно и интересно оформить номер газеты.

В 1968 году в журнале появились новые рубрики. На его страницах публикуются статьи и воспоминания к 90-летию со дня рождения М. И. Ульяновой, к 100-летию со дня рождения А. М. Горького, печатаются воспоминания известного поэта Михаила Исаковского о его работе в местных газетах двадцатых годов.

Из номера в номер в журнале рассказывается об опыте партийного руководства низовой печатью и местным радиовещанием. Публикуются консультации в помощь фото- и кинолюбителям, ведется школа литературного мастерства. Редакция журнала объявила конкурс на лучшие репортажи рабселькоров о трудовых делах советских людей, опубликованные в городских, районных и многотиражных газетах.

Печатаем сегодня некоторые материалы (частично в изложении) из последних номеров журнала.

КАК ДЕЛА В ТВОЕЙ ДЕРЕВНЕ, СЕЛЬКОР?

Так названа передовая статья второго (февральского) номера журнала. В ней говорится о трудовых успехах земледельцев в юбилейном году, о задачах сельских корреспондентов и печати колхозов и совхозов в борьбе за дальнейший подъем сельского хозяйства.

Какие темы должны особенно занимать тебя, селькор, в крайне полезной для общества корреспондентской деятельности? — спрашивает журнал. В передовой приводятся наиболее важные сегодняшние темы.

Экономика хозяйства. Насколько разумно, эффективно используются в хозяйстве каждый рубль, каждый трактор, каждая тонна удобрений? Сколько и какой ценой берется продукция с гектара земли? В ответах на эти вопросы — качественная оценка сегодняшнего состояния и поиск путей для дальнейшего повышения эффективности общественного производства. Особое внимание — повышению качества и снижению себестоимости животноводческой продукции, рентабельности ферм, показу экономических преимуществ специализации производства.

Культура земледелия. Всенародная борьба за культуру земледелия, за высокое качество всех полевых работ, за отличную обработку полей — вот что требуется сегодня. Как развертывается эта борьба в твоем колхозе, совхозе?

Зоркий глаз твой, селькор, нужен и там, где проводятся работы по мелиорации, улучшению пашни, сенокосов и пастбищ. Здесь большой государственный интерес: какова отдача на всякий вложенный в землю «мелиоративный» рубль?

Культура поля, говорил К. А. Тимирязев, всегда шла нога в ногу с культурой человека. Отсюда актуальнейший вопрос любому селянину: ты колхозник, а какая у тебя специальность? Сегодняшнему крестьянину приходится иметь дело со сложными машинами, с электричеством, с химией, с агротехнической и зоотехнической наукой. Поэтому ему нельзя быть «просто колхозником», которого то туда, то сюда пошлют по «наряду». Ему крайне необходимо иметь специальность, и лучше не одну. Без этого невозможен значительный рост производительности сельскохозяйственного труда.

А как в твоей деревне организована учеба людей, чего в ней, на твой взгляд, не хватает?

Организация и оплата труда колхозников и рабочих совхозов. Значительное новшество последних лет — двухсменная работа на фермах. Но, к сожалению, эта прогрессивная организация труда животноводов не стала еще повсеместной.

Двухсменная работа — это главный путь и повышения производительности наличного парка тракторов и машин в колхозах и совхозах. Правильная эксплуатация, бережливое отношение к технике — сегодня дело чести и гражданского долга каждого механизатора, а значит, и твоя забота, селькор.

В наши дни самым верным методом общественного производства на земле становится хозяйственный расчет. Хозрасчет удачно сочетает в себе материальную заинтересованность в результатах труда всего коллектива и каждого его члена. Именно он, хозяйственный расчет, побуждает людей лучшим образом использовать средства производства, экономить, повышать качество продукции и снижать ее себестоимость.

Культурная жизнь деревни. Это тоже постоянная большая тема газеты.

В наших селах и деревнях, станицах и аулах растут новые красивые жилища и дома культуры, школы, больницы, библиотеки и колхозные дома отдыха, бытовые комбинаты. Что делаешь ты для того, чтобы интеллигенция твоей деревни стала активным проводником городской культуры.

Как видишь, программа твоих действий, селькор, в третьем, решающем году пятилетки весьма большая. Не давай ржаветь своему перу, умело пользуйся им, боевым печатным словом помогай партии и народу делать нашу деревню еще более богатой и красивой.

„РАБКОР — НЕ СОЛИДНОЕ ЗВАНИЕ?“

Под таким заголовком в январском номере «Рабоче-крестьянского корреспондента» опубликовано письмо заводского журналиста из Киева В. Домбровской. Она поставила на обсуждение вопрос о тех руководителях предприятий, цехов, специалистах, которые неуважительно относятся к малой прессе — многотиражным и стенным газетам. В письме рассказывается, как инженер, многие годы бывший активным рабкором многотиражки, вдруг перестал выступать в ней.

— Что с вами произошло? — поинтересовалась у него В. Домбровская.

— Да, знаете, не до этого сейчас.

— Что, может, неприятности на работе?

— Нет, — мучительно выдавал из себя собеседник. — Я теперь главный инженер завода.

— Поздравляю. Ну и что?

— Как-то несолидно теперь писать заметки, вроде мальчишества это...

Редакция журнала пригласила обсудить письмо В. Домбровской. Откликнулись многие читатели.

«Уж больно накипело»

Несколько раз перечитывал я корреспонденцию В. Домбровской «Рабкор — несолидное звание?». Думалось, что и у нас, в колхозе имени 17-го партсъезда, некоторые хозяйственные работники недооценивают роль низовой печати в организационно-хозяйственном укреплении и развитии артельного хозяйства.

Раньше стенная газета была у нас более авторитетной. Многие в нее писали, правление колхоза на заседаниях обсуждало критические материалы. А вот когда колхоз укрупнился и в него влились еще четыре мелких хозяйства, положение со стенной печатью изменилось к худшему. А ведь могло бы быть иначе: появилось много специалистов со средним и высшим образованием. Но они считают, что не их дело заниматься колхозной стенгазетой.

А сколько бы хорошего могла сделать боевая газета!

Вот, к примеру, у нас в колхозе три молочнотоварные фермы, и все работают по-разному, хотя и имеют одинаковые условия. Большезаломская ферма по порядкам и надоям передовая, Ключевская — похуже, а Озеренская совсем отстала. И в то же время в Озеренцах работают на ферме два коммуниста — доярка Мария Ивановна Климкина и механизатор Михаил Петрович Силин. Здесь часто бывает главный зоотехник, секретарь колхозной партийной организации Иван Борисович Чулков.

Принято говорить, что все дело в людях. Но ими нужно управлять, помогать им в работе...

Напрашивается хорошая, дельная тема для стенгазеты. Написать бы острую корреспонденцию, обсудить ее в парторганизации, на собрании фермы, «проработать» нерадивых, поощрить лучших. Польза от этого была бы большая, и авторитет бы стенной печати возрос.

Было время, когда наша газета «Колхозная жизнь» демонстрировалась на районной и областной выставках, были неплохие о ней отзывы. А теперь редактор — заведующая клубом Анна Ивановна Украинская попросила, чтобы ее освободили от руководства стенгазетой. «Надоело, — говорит, — приставать к народу с просьбой дать материал... Будто это только мне одной и нужно».

Несколько слов стоит сказать и в адрес районных организаций. Вот Веневский отдел культуры. Ему отлично известно, что на территории колхоза два очага культуры — клуб и изба-читальня. И в обоих стенгазеты не выходят. В отделе культуры работают инструкторы, время от времени они бывают на селе. Но они ровно ничего не сделали, чтобы помочь низовой печати.

Прошу простить, что, может, чего не так написал. Грамотность у меня не очень большая. Да уж больно накипело. Я пенсионер, но еще кое-что делаю в родном колхозе. Сотрудничаю в районной газете, на радио.

И. БУНИН,
селькор.

Веневский район,
Тульская область.

ЗВОН КОСЫ

Отец мой курский был мужик.
Горжусь, что я мужицкой плати,
Что пахарь, и косарь, и плотник
В крови моей сегодня жив.
...Поднявшись наспех а три часа,
Мы дружно с ним брались за дело.
«Коси, коса, пока роса...» —
Над лугом радостно звенело.
Всходило солнце — оно дня.
Бродила бодрость в жарком теле.
И меж рядами, как лыжня,
Следы от мокрых ног темнели.
Чтоб передышку сердцу дать,
Звенел в руна брусок веселый,
И выдыхал отец три слова:
«Смотри, какая благодать!»
Стал взрослым я, мужицкий сын.
Но в светлый час и в час суровый
Я вспоминаю звон косы
И три простых отцовских слова.

Н. ШУМАКОВ,
электрик.

«ГОЛ, КАК СОКОЛ»

Русская пословица предостерегает: *тяжбу завел — стал гол, как сокол.*

Многие полагают, что слово *сокол* здесь употреблено в значении «хищная птица». Но, во-первых, в приведенной пословице слово «сокол» произносится с ударением на последнем слоге (в отличие от сокол), а во-вторых, птицу, в одежде которой достаточно и пуха и пера, странно было бы называть голой.

Остается предположить, что «сокол» и «сокол» — совершенно разные слова. И такое предположение окажется правильным. Сокол — это стенобитное орудие в виде окованного железом бревна, которое подвешивалось на цепях (позднее вместо такого бревна стали использовать массивные чугунные болванки).

В современном языке устойчивое сочетание *гол, как сокол* употребляется в значении «страшно беден, ничего не имеет». Например: «Вот я, Илья Тимофеевич, товарищ тебе по годам, а то и старше, *гол, как сокол*, нет у меня ни жены, ни саду, ни детей» (Л. Н. Толстой, «Казаки»).

ОКНО В МИР

Фотоснимок, опубликованный в газете, журнале, позволяет читателю с первого взгляда проникнуть в суть запечатленного факта, явления, увидеть мир собственными глазами. **«Окно в мир»** — так называется новый раздел журнала, где будут печататься консультации для общественных фотокорреспондентов. Читатель познакомится с вопросами, которые наиболее часто встречаются в фотолюбительской практике.

Первая консультация публикуется в третьем номере журнала. В ней даются советы о выборе фотоаппаратуры для съемки. В последующих номерах будет рассказано о творческой лаборатории фотокора, о требованиях, предъявляемых к фотоснимку для прессы.

Редакция журнала обратилась к фотокорреспондентам-общественникам с просьбой присылать на консультацию свои фотоснимки. Журнал будет помещать ответы на вопросы, интересующие фотолюбителей.

Наши подруги

Н. ВАСИЛЬЕВ.

Они с тобою рядом
на заводе,
они растят
хлеба на целине.

Ведут отары,
новый дом возводят, —
все отдают
родной своей стране.

Они растят
достойную нам смену —
строителей больших,
грядущих дней.

Их светлым чувствам
все мы знаем цену,
от них мы сами
чище и светлей!

Как хорошо,
иду упрямо в гору
знать, что с тобою
рядом —
самый верный друг.

И в глубине души,
в любую пору
беречь тепло и ласку
женских рук!

Не только мы,
весь мир
гордится вами,
и видит вами
славные дела.
Как хорошо,
что вы —
повсюду с нами.

За все за это —
Честь вам
и хвала!

г. Нижнеартовск

Товарищи рабкоры, селькоры, члены редколлегий стенных и многотиражных газет! Рекомендуем подписаться на журнал «Рабоче-крестьянский корреспондент». Он поможет вам в творческой работе.

Подписка на журнал проводится без ограничений всеми почтовыми отделениями с любого месяца. Подписная плата на год — 1 рубль 20 копеек, с марта до конца года — 90 копеек.

К 150-ЛЕТИЮ СО ДНЯ РОЖДЕНИЯ К. МАРКСА

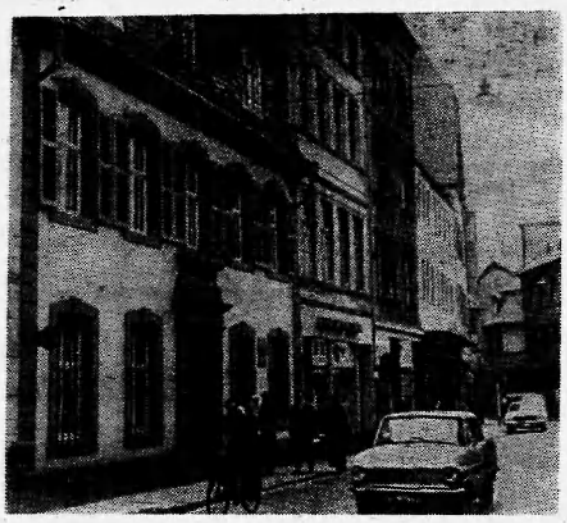

Дом номер 10 (крайний слева) по улице Брюккенштрассе в старинном немецком городе Трире, где 5 мая 1818 года родился Карл Маркс.
Фото АДН—ТАСС.

Слет промысловиков

НЕДАВНО в Кержаковском промыслово-охотничьем хозяйстве состоялся слет рыбаков и охотников хозяйства. С докладом о работе промысловиков в первом квартале этого года выступил охотовед А. П. Трифонов.

Была отмечена хорошая работа охотников В. К. Могульчина, В. Н. Чумина, И. К. Чумина, А. Н. Каткалева, С. С. Каткалева. Каждый из них перевыполнил индивидуальное обязательство по отстрелу.

На зимнем промысле рыбы на славу потрудились рыбаки Г. К. Прасин, И. Е. Каткалев, Р. Е. Пыкатов, Т. Г. Хохлянкин. Вчетвером они сдали 22 тонны рыбы.

На слете наряду с положительными результатами были вскрыты недостатки в работе ПОХа. Промысловики наметили план работы, приняли социалистические обязательства в честь 100-летия со дня рождения В. И. Ленина.

Л. ЛЕСНОВА.

В ПОМОЩЬ РОДИТЕЛЯМ

Формирование всесторонне образованного, гармонически развитого человека, убежденного строителя коммунизма — главная цель нашего воспитания. Увлечение только одной из сторон воспитания наносит нередко ущерб развитию личности. Часто это и бывает в семьях. Из ребенка с детства хотят сделать пианиста только потому, что папа или мама любит музыку.

Часто бывает, что родители при воспитании подходят в одинаковой мере к восьмилетней Танечке и двенадцатилетнему Коле. А иные папы не замечают, как их сын становится взрослым. И спохватываются, увидев его с папиросой или почувствовав винный перегар.

Иным родителям не хватает чувства такта, а порой и знаний. Часто многие беспомощно разводят руками: «Что только я с ним ни делала, все равно не слушает. Все равно хулиганит».

Как помочь родителям? Как сделать, чтоб школа и семья предъявляли одинаковые требования к ребенку?

Нужна большая педагогическая пропаганда. Отдельных бесед мало. Коллектив педагогов нашей школы, обсудив этот вопрос на педсовете, решил создать родительский лекторий.

24 апреля прошло первое занятие лектория. Для тех, у кого дети — старшеклассники, учителя подготовили две лекции «Верно ли мы понимаем задачи воспитания?» и «Любовь это или подделка?». Для родителей, у которых дети в 5—7 классах, прочитаны лекции «Искусству воспитывать надо учиться», «Главный «секрет» воспитания».

Не забыли о тех, у кого дети только пойдут в первый класс. Для них подготовлены беседы «Влияние семьи на формирование характера дошкольника», «Школьные принадлежности первоклассника», «Первые шаги школьника».

Товарищи родители, приглашаем вас на занятия лектория. Это даст вам много полезного и поможет нам в воспитании ваших детей.

Г. КИРПИЧЕВА,
зам. директора школы № 2.

Такова спортивная жизнь

ОБ ЭТОМ много говорят, много пишут, но уже заметно меньше спорят. Спорят ведь тогда, когда нужно найти итог, выявить результат, а здесь все доказуемо самой жизнью. И на многочисленных примерах. Сначала может показаться, что ни к чему вновь выступать со статьей на эту тему. И все-таки, по нашему мнению, необходимо. А сейчас даже уместно.

Еще раз нужно вернуться к спорту, тщательней разобраться в том, а какова же спортивная жизнь? Особенно у нас, в районе и его административном центре.

Мы сейчас, конечно, с удовольствием отмечаем, что наконец-то у нас стали появляться спортивные залы, спортинвентарь, началась работа в спортивных секциях, нет-нет да подымается флаг соревнований. Здорово? Конечно. И сразу же закономерно возникает другой вопрос — а как будет дальше?

Если продолжить начатое перечисление, то в комплексе со спортивным залом «Юбилейный» будет и плавательный бассейн, Ю. Г. Шереметьев обещал на общественных началах построить стадион, СМУ-5 — лодочную станцию, райком профсоюза обещает деньги на приобретение спортинвентаря. И так далее, и тому подобное. Такое перечисление можно продолжать и продолжать, потому что этого требует новый уклад жизни Севера.

Но, как говорится, у каждой медали две, и причем противоположные по значению стороны. Всем желающим заниматься спортом — простор. Но уже сейчас необходимо вести большую подготовительную работу, чтобы не получилось следующее...

Залили зимой каток — были ли соревнования по хоккею между коллективами предприятий? Построили прекрасный спортивный зал, и не услышишь в нем торжественного гласа судьи: «На первенстве поселка по баскетболу встречаются команды НПУ и СУ-13». Пропагандируем зимние виды спорта — но, буквально, полустихийно, под занавес сезона проводим единственные лыжные соревнования.

И одновременно В. Першин (начальник детской комнаты милиции) на втором пленуме райкома ВЛКСМ доводит до сведения, что к тому времени с начала года, 18 подростков (из них восемь комсомольцев!?) успели побывать в их заведении.

Вот тебе и спортивная жизнь! Кому же мы строим и для чего строим спортивные комплексы? Для «галочки»...

Еще пример. Встает на комсомольских, профсоюзных собраниях некий тип и заявляет: «Что мне делать? Нечем вечерами заниматься. Вот и приходится пить водку». Да не только на собраниях — везде такие встречаются. Так и подмывает спросить его: «А что ж ты, мил человек, в секцию, например, не запишешься, что ж ты не принимал участие в «поездах здоровья», в научной конференции. Причем же твое, «что мне делать?».

Но не будем, однако, столь категоричны. Ведь с ним же соглашаются, а коли так — есть у него, хотя и шаткая, но основа. Опять пример. Начала работать секция самбо. Одно, другое, третье занятие — и разбрелись ребята. Почему? Нет борцовских ковров. (В скором времени обещают, самые настоящие). Но факт все же налицо. И закономерно, «что мне делать?».

Другой пример. Купит предприятие палатки туристские, прочее необходимое снаряжение — все, думаете, в руки спортсменов попадет? Напрасно. Потому что каким спортсменам? Есть ли они? Раз-два—и обчелся. Неужели председатель профсоюзной организации, сам начальник предприятия доверит трем-четырем пришедшим все необходимое! Где гарантия, что оно будет сдано обратно в целости-сохранности, кто гарантирует, что оно вообще будет сдано...

Лица материально ответственные не видят перед собой хорошо организованного, дружного, дисциплинированного коллектива. А коли так, то естественно и их стремление выдать поменьше, чтобы самим не «прогореть». Их ругают, даже выговоры пишут, но почему только им?

И вот мы подошли ко второй, и на наш взгляд, главной теме статьи. Проблеме активности молодежи.

НАЧНЕМ хотя бы с того, что ни на одном предприятии района нет стабильного спортивного коллектива. (Не везде есть условия? Создайте минимальные, дальше вам помогут). К чему это приводит? По существу, спортзал «Юбилейный» пустует, нет соревнований (были однажды на приз Мегионии), что глядя на молодежь, мы сокрушенно качаем головой, что нет, по-существу, настоящей спортивной работы.

Так или иначе вы думаете, но наше мнение именно такое.

И здесь в первую очередь следует задуматься райкому комсомола, комсомольским организациям на предприятиях о целесообразности своей работы в этом направлении. Главное, по-нашему мнению, не в приобретении инвентаря, не в требовании денег на строительство спортивных комплексов (хотя это тоже необходимо), но в кропотливейшей работе со всей молодежью, в вовлечении ее в спортивную жизнь. Без этого мы будем иметь пустые залы да заросшие бурьяном стадионы.

Что же нам мешает? Мы говорим — надо. Нам отвечают — пожалуйста, действуйте. Собственная безынициативность, нежелание копаться в мелочах, текучка дел — вот где камень преткновения. Не хватает по-настоящему боевых, горячих парней и девчат, чтобы с энтузиазмом, чтобы засучив рукава приняться за дело. И в первую очередь должно это идти от комсомола.

Работа, грубо выражаясь, с низами, преодоление всех и всяческих «не хочу», «не могу», «невозможно» — в этом смысл его деятельности. К сожалению, у нас такое редко пока встретишь.

А сплачивание молодежи пойдет всем на пользу. Если предприятия сейчас с некоторой неохотой выделяют средства на всякие нужды спортсменов, то в дальнейшем, почувствовав крепнущие силы, увидев первые результаты, они сами пойдут охотно навстречу. Если будут затруднения — сообща их легче и разрешить. Итак, итог разговора — нужна активность и массовость в организационной работе с молодежью, в ее сплочении...

КОЕ-КТО, прочитав, может возмутиться. Нижневартовцы выиграли «Приз ударной Мегионии», в спортзалах занимаются секции. Но не кажется ли вам, что эти секции по существу превратились в секты. Да, да, в узкий, замкнутый круг. Нет массовости. И у этого есть еще одна причина.

Запомнились слова главного судьи соревнований на приз Мегионии Н. И. Рузеева: «Ребята играют по старинке. Не видно того прогресса, что наметился в спорте Большой Земли». Причин хватает, но одна из них — необеспеченность тренерским составом.

В этом можно воочию убедиться. Есть методист по физвоспитанию только в СУ-13 — Михаил Зарницкий. Однако и здесь работа не блещет. Нужно и комсомольской организации и постройкому указать Зарницкому, что тренировки команд (причем, регулярные) это одно, главное — привлечение всей молодежи СУ-13 к занятиям спортом.

Есть в НПУ мастер спорта по гимнастике Лариса Пахомова, которая хочет на общественных началах приняться за тренерскую работу. Что ж, если ее желание будет поддержано и воплотится в действительность, скажем ей большое спасибо. Но здесь выявляется и другая параллель. Немало у нас, оказывается, есть высококвалифицированных спортсменов, но за «спасибо» не каждый захочет приняться за тренерскую работу. Необходимо, конечно, упомянуть и о совести, и о долге (их ведь тоже кто-то воспитывал), но и о другом не стоит забывать.

Если сейчас мы не в состоянии оплачивать труд, то давайте создадим для них хотя бы минимальные привилегии (не бойтесь этого слова). Моральное поощрение должно играть важную роль. Формы его весьма различные и не заключаются в одном «спасибо».

Да, такое слово мы сказали нашим волейболистам и баскетболистам зимой, когда они оказались сильнейшими среди ребят из Сургута, Урая, Мегиона. Похвалили и... забыли. Мало кто и помнит их. А почему бы в фойе дворца «Юбилейный» на стенде не повесить их фотографии, не поставить их трофеи. Чтобы подошел один, другой, третий, и хорошая зависть подтолкнула бы его: «А чем я хуже его?» Да и сами спортсмены — не в порядке самохвальства — но все же довольны будут: их знают, их ценят, их уважают.

Вывод — нужна самая настоящая реклама. Нужно моральное поощрение участников соревнований, организаторов и тренеров. Нужна забота...

ИТАК, о спорте сказано много. Мы не задавались целью писать эту статью критической, но объективно. Если что, по вашему мнению, сказано не так, о чем вообще не сказано — спорьте, доказывайте, поправляйте. Мы ждем ваших советов и замечаний, товарищи комсомольские работники, профсоюзные, ждем, что скажешь ты — товарищ молодежь.

В. СЕРЖАНСКИЙ,
председатель райспортсоюза.
В. ВОРОБЬЕВ,
наш корр.



МОЛОДОЙ КОММУНИСТ СЛЕСАРЬ ЮРИЙ ШАПОЧКА (НА СНИМКЕ) — ПЕРЕДОВИК СОЦИАЛИСТИЧЕСКОГО СОРЕВНОВАНИЯ МЕЖДУ РЕМОНТНИКАМИ ЦЕНТРАЛЬНЫХ МЕХАНИЧЕСКИХ МАСТЕРСКИХ ХОРОЛЬСКОГО СОВХОЗА ПРИМОРСКОГО КРАЯ. СОВХОЗНЫЕ МЕХАНИЗАТОРЫ ДОСРОЧНО ЗАКОНЧИЛИ РЕМОНТ ТРАКТОРОВ К ВЕСЕННЕЙ ПОСЕВНОЙ. СЕЙЧАС ЗАБОТА ЮРИЯ — УСПЕШНО ПОДГОТОВИТЬ КОМБАЙНЫ К УБОРКЕ УРОЖАЯ.
Фото Б. Подалева.
Фотохроника ТАСС



ЛЕНИНГРАД. Турбостроители Металлического завода имени XXII съезда КПСС в третьем году пятилетки значительно увеличивают выпуси турбин. В частности, серийный выпуси паровых энергетических блоиов по 300 тысяч киловатт возрастет в полтора раза.

На снимие: токарь В. А. Павлов производит замер бандажей лопаток ротора среднего давления турбины мощностью 300 тысяч киловатт.
Фото П. Федотова.
Фотохроника ТАСС

Ваховская Русланова

Напряженная тишина ожидания. И вот, ненавязчиво, просто и раздольно в зал вплывает песня. В ней и радость, и снорбь, и безудержный оптимизм русского народа, в песне рождаются картины русской природы...

Да, именно так чувствует песню каждый зритель, когда ее исполняет Елизавета Ивановна Шманова. Жители поселка Ваховск хорошо знают ее как активную участницу художественной самодеятельности.

И не важно, что Елизавете Ивановне 60 лет. Ее жизнерадостности, энергии и активности позавидуетнаждый.

Ни одно выступление местных артистов не обходится без Е. Шмановой, потому что песня, русская песня всегда любима народом, как и ее исполнитель.

В. МИТРИЧ.



ПРОСТО РАБОЧИЙ ЧЕЛОВЕК

КОМСОМОЛЕЦ КАМИЛЬ ИХИАНОВ ПРИНАДЛЕЖИТ К ТЕМ ЛЮДЯМ, О КОТОРЫХ ОБЫЧНО ГОВОРЯТ: ХОРОШИЙ ПРОИЗВОДСТВЕННИК. ОТЛИЧНЫЙ РАБОТНИК. В 95-ОЙ АВТОБАЗЕ ПО-ИНОМУ О НЕМ И НЕ ОТЗЫВАЮТСЯ, ПОТОМУ ЧТО КАМИЛЬ РАБОТАЕТ УВЛЕЧЕННО, С ДУШОЙ ВЫПОЛНЯЕТ, КАЗАЛОСЬ БЫ, САМУЮ ПРОЗАИЧЕСКУЮ РАБОТУ — РЕМОНТИРУЕТ КОРОБКИ ПЕРЕДАЧ. ЗАВЕТНОЕ ЖЕЛАНИЕ У МОЛОДОГО СПЕЦИАЛИСТА — СТАТЬ НАСТОЯЩИМ МАСТЕРОМ СВОЕГО ДЕЛА.

ВОТ ОН НА НАШЕМ СНИМКЕ. ПОЗНАКОМЬТЕСЬ, ДРУЗЬЯ!

Фото В. Москова.

Трудящиеся Советского Союза! Выше знамя социалистического соревнования за досрочное завершение пятилетнего плана! Достойно встретим 100-летие со дня рождения Владимира Ильича Ленина!

(Из призывов ЦК КПСС к 1 Мая 1968 года).

ПО ПРЯМОМУ СООБЩЕНИЮ

Отлично трудятся в апреле коллективы участков СУ-3, СУ-5, СУ-9, строящие нефтепровод Нижневартовси — Усть-Балык. Они сварили, заизолировали и уложили в траншею трубу от Мегиона до Нижневартовсна. Объем сваренного «баллона» составляет 17 тысяч нубичесних метров. Это имеет большое практическое значение.

В навигацию к ранее построенным резервуарам для сбора нефти можно будет подключить этот «баллон», и перебоя в закачке нефтью судов не будет.

Через тайгу и болота

по зимнику на 120-й километр строящегося нефтепровода Нижневартовск — Усть-Балык заброшена мощная землеройная техника. Строители СУ-9 приступят к расчистке трассы и прокладке траншеи будущей нефтяной реки со стороны Усть-Балык до селения Урьевское. Навстречу друг другу будут двигаться два отряда трубопроводчиков. Это позволит значительно сократить сроки строительства.

Управление № 9 успешно выполнило план первого квартала. Нефтепровод от «нуля» на 45 километров ушел вглубь тайги на запад. Только отсутствие труб сдерживает темпы работ.

У коллектива большие и ответственные задачи. Уже ведется изыскание трассы нефтепровода Нижневартовск — Александрово. Здесь строителям предстоит пройти три значительные водные преграды: реку Вах, Обь и протоку Пасол. Сейчас закончены изыскания, и сдан участок трассы для строительства нефтепровода до Стрежевого.

В. ВАСИЛЬЕВ.

ПРОФСОЮЗНОМУ АКТИВИСТУ

СОВЕТУЕТ БИБЛИОТЕЧНЫЙ РАБОТНИК

Дорогой друг! Товарищи по работе избрали тебя профсоюзным организатором. Важное поручение доверено тебе. Чтобы хорошо его выполнить, много нужно уметь, знать, хорошо разбираться в различных вопросах.

Немалую помощь в этом окажет книга — лучший друг, наставник и советчик.

В Нижневартовскую поселковую библиотеку поступили новые книги в помощь профсоюзным работникам.

Ф. Ахроменко и другие. Справочник по государственному страхованию. 1967 г. Справочник популярно излагает основные правила обеспечения и обслуживания трудящихся по государственному социальному страхованию. Материал дается в форме кратких консультаций, которые знакомят читателя с порядком назначения и выплаты различных пособий (например, по временной нетрудоспособности, по беременности и родам, на рождение ребенка), пенсий, а также с порядком направления на санаторно-курортное лечение, в дома отдыха, на лечебное питание и т. д.

Профсоюзный комитет на предприятии. 1966 г. Профсоюзный активист найдет здесь ответы на многие вопросы, с которыми он сталкивается в своей работе, познакомится с инициативой коллективов, направленной на совершенствование производства, повышение действенности социалистического соревнования, на дальнейшее оздоровление условий труда и быта, повышение уровня организаторской и воспитательной работы среди трудящихся.

А. Абрамова. Охрана труда женщин. 1967 г. (Справочник по трудовому законодательству). Справочник знакомит читателя с советским трудовым законодательством в области охраны труда женщин.

Мы и закон. 1967 г. Эта справочная книга популярно расскажет рабочим и служащим, студентам и молодым специалистам, бригадирам и мастерам, комсомольским активистам, тем, кто работает и учится, о правах и обязанностях в труде и учебе, об отдыхе молодежи и подростков, о советском трудовом законодательстве.

Из серии «**Библиотечка профсоюзного активиста**» — В. Тельнов. Общественный домовой комитет; А. Денисов, В. Баранов. Коллективный договор на предприятии; А. Илюшин. Подросток становится рабочим; Ю. Григорьев. Возмещение ущерба, причиненного здоровью рабочих и служащих на производстве; П. Галич. Как мы повышаем эффективность основных фондов; Ш. Кикнадзе. Комитет профсоюза и его комиссии.

Н. ФЕДУЛОВА,
библиотекарь.

ВТОРАЯ ВЕСНА ОВОЩЕЙ МЕГИОННИ

Оазисом называют мегионцы теплицу орса № 3. И действительно, сейчас это самое привлекательное место. Зайдя в теплицу, чувствуешь себя, как на юге.

Метрового роста зеленеют кусты помидоров. На многих уже видневются плоды. На грядках вызревают огурцы, лук, салат, редис. К праздничному столу мегионцев обязательно будут свежие овощи.

Б. УРАЛОВ.

БЫСТРО летит время. На исходе учебный год. С каждым днем все больше заботит нас организация предстоящего отдыха ребят. Лето — это время увлекательных внешкольных занятий. Для миллионов детей открывают двери санатории и пионерские лагеря, стадионы и дворцы спорта, театры, библиотеки, экскурсионно-туристические станции. Юные следопыты отправляются в походы по родному краю, а то и по неизведанным тропам. Для родителей предстоящие каникулы — предмет серьезных забот. Каникулы не такое время, когда можно поздно ложиться спать, поздно вставать, отказываться от гимнастики, забросить книги.

Разумный отдых заключается не в отказе от порядка и деятельности, а в их целесообразной перестройке, в продуманной организации режима дня детей во время каникул. Учение заставляло детей проводить много времени в классах и дома за уроками. Теперь они могут перенести все свои разнообразные занятия на свежий воздух. Следует приобрести для детей спортивный инвентарь. Использовать всякую возможность, чтобы приблизить их к природе. Надо чаще совершать с ними прогулки и экскурсии, привлекать к работе в саду и на огороде.

Каникулы — очень хорошее время, когда дети могут расширить свой кругозор, удовлетворить самые разнообразные творческие интересы. Посещение музеев, выставок, театров, концертов обогатит их глубокими и яркими впечатлениями.

На лето учащиеся получают различные творческие задания. Родители могут многое сделать для того, чтобы дети с уважением отнеслись к этим заданиям. Они могут помочь составить дневник наблюдений, оформить коллекции растений, насекомых, минералов.

Особого внимания требует организация детского чтения. У школьника должен быть список книг на каникулы. Часто родители используют свой отпуск ко времени школьных каникул и отдыхают вместе с детьми.

Во время летних каникул школьников пионерская организация не прекращает своей работы. Меняются только формы и методы ее. Дети направляются в пионерские лагеря. Жизнь в них подчинена определенному режиму: утренняя зарядка, линейка, подъем и спуск флага, разнообразные занятия, игры, четырехкратное питание, сон. Занятие пионеров: экскурсии, походы, спорт, посильный общественно полезный труд.

Дети привыкают жить и работать в коллективе, уважать коллектив и добровольно подчиняться его воле. У них воспитывается дисциплина, развиваются и крепнут чувства товарищества и дружбы.

Встречи утренних зорь и закатов в дыму костра, звонкая лагерная песня, «чемоданы открытий», погрубевшие в труде руки — все это романтика, богатство впечатлений, здоровье.

А. ГАНЬКИНА,
фельдшер поликлиники.
п. Нижневартовск.

Каникулы и отдых

ВАМ, РОДИТЕЛИ

Слава ударникам и коллективам коммунистического труда! Слава передовикам и новаторам производства!

Трудящиеся Советского Союза! Боритесь за неуклонный рост народного хозяйства — основы дальнейшего подъема материального и культурного уровня жизни народа!

(Из призывов ЦК КПСС к 1 Мая 1968 года).

Внимание!

7 мая в Нижневартовске будет проходить первый весенний кросс на приз газеты «Ленинское знамя». На старт выйдут команды предприятий, школ Мегиона и Нижневартовска.

Просьба к руководителям предприятий, председателям профсоюзных комитетов и методистам по физическому воспитанию содействовать проведению весеннего кросса, принять деятельное участие в подготовке команд к соревнованию.

ОРГКОМИТЕТ.



В лабораториях ученых

БЕЛОРУССКАЯ ССР. За окном еще прохладно, а в лаборатории термодинамики ионообменных процессов Института общей и неорганической химии Белорусской Академии наук распустились цветы, зреют огурцы, кустится капуста. Растут они не на черноземе. Его заменяют янтарные зерна полимеров — иониты. При создании универсальной искусственной почвы были определены точные пропорции и дозы питательных веществ, в которых концентрируются все элементы, необходимые для питания растений.

Проведено немало опытов. Пять урожаев выращено на одной и той же почве, но питательные вещества в ней не истощились. Ученые предполагают, что их запасов хватит для получения более десяти урожаев, значительно превышающих парниковые. Там с квадратного метра снимают около трех килограммов хибинской капусты, а на нонитах ее урожайность составила 17 килограммов. Исследования показали, что содержание в ней питательных веществ соответствует норме.

На снимке: старший научный сотрудник лаборатории Наталья Перышкина осматривает капусту, растущую на нонитной почве.

Фото И. Змитровича. Фотохроника ТАСС.

Хороши вечера на Оби



Счастье мое незаконно.
И ничего не смею.
В взгляды чужие закованы
Робость моя и смелость.
Счастье мое незаконно.
Твой телефонный номер.
Окна твоей комнаты
Запрещено помнить.
Счастье мое незаконно.
И только слежу тайком
Через стекло оконное,
Как ходишь недалеко.

Г. КУЛИКОВА.

СМЕШИНКИ.

— Что такое обмен мнениями? — страшивает сын отца-чиновника.

— Это, сынок, надо понимать так: ты идешь к шефу со своим мнением, а возвращаешься с его.

* * *

В 1947 году, когда Бернарду Шоу было 90 лет, его посетила сотрудница немецкой газеты и спросила: «Какие не немецкие книги вы советуете прочесть нашему читателю?».

Не раздумывая долго, Шоу ответил: «Мои!».

* * *

В музыкальной школе после приемных экзаменов:

— Верочка, ты сильно волновалась?

— Да, мама. Я очень волновалась. Думаю, вдруг ты ушла, как я одна в садик дорогу найду...

Весна
в моё сознанье
ворвалась,
как в раннем детстве
гул морских прибоев.
И первый,
ей принадлежащий час
я прославляю
звонкою строкою.
С мелодией сердец
переплетясь
и новые мотивы
утверждая,
она
дождями первыми прошлась,
ручьев
скороговоркою
играя.
...Поля паруют.
Пряжею скупой
крадется зелень.
Птичий хор —
неистов.
И солнце на закате,
за рекой,
висит подолгу
раскаленным
диском.

Н. ЕМЕЛЬЯНОВА.

Нет, все-таки, что ни говорите, сибирский пейзаж не спутаешь ни с каким другим. Это — тонкие, изящные, словно из-под руки ювелира, всточки берез на темно-зеленом бархате сосен и кедров. Это — талая земля, пахнущая тайгою и нефтью.

А весна на Севере!.. Нигде больше вы не найдете такой озорной и нежной, такой непостоянной и верной, такой бурной и стремительной весны.

Вы помните, как впервые оседлали этого «коня»? Ах, какой он непослушный и своевольный! Педали так и норовят ускользнуть от ног, а руль, руль делает то, что ему только вздумается, и колеса охотно следуют его поворотам. Но терпение и настойчивость — и непокорный и хитрый противник станет лучшим другом на многие годы. Тем более, если у тебя еще есть такой заботливый помощник, как мама.

ВЕСНА

ЭТЮД

Солнце светило нежно и молодо. По обочине дороги весело журчал ручеек. Все вокруг было наполнено светом и радостью.

Я стоял на автобусной остановке. Настроение было весеннее. Радовался шуму молодого города, щебетанию птиц и жалел только об одном: ну, почему я не вышел из дома на полчаса раньше, чтобы пешком пройтить на работу.

Подошел автобус. Свободное место было только на первом сидении. Я взял билет, сел и стал смотреть в окно, радуясь возможности наблюдать за происходящим на улице. Вот идет женщина. Задумалась. Вдруг неожиданно возле нее, словно брошенный намень, пролетел воробей. Сначала женщина вздрогнула, но потом подняла голову, огляделась — и улыбка заиграла на ее губах.

Я хотел узнать: видят ли, понимают ли другие, что пришла весна? Посмотрел напротив. Там была девчонка. Синее легкое пальто, белый свитер, высокий воротник касался подбородка ее смуглого лица, черные волосы перехвачены красной лентой. Я не мог оторвать от нее глаз. А она смотрела в окно, но, наверно, почувствовав мой взгляд, повернулась. И таким нежным было ее лицо, столько блеска, веселья и озорства было в ее глазах, что мне показалось — это сама весна.

Только на улице опомнился. «Что это со мною?» — подумал я и сразу стал серьезным. Но солнце светило так ласково, а щебет птиц был так задиристо весел, что я не мог сдержать улыбки.

Н. ЛЕБЕДЕВ.



СМЕШИНКИ.

У девочки заболела подружка.

Вечером мама говорит:

— Марина не придет. Она больна, ты можешь заразиться.

— А если я к ней приду, она от меня выздоровеет?

ПОВЕРЖЕННОЕ НЕБО

С. КУЗНЕЦОВ.

Сто веков назад над миром
Влажной толщей атмосферы
И не уже, и не шире
Небо синее висело.
Человек поднялся, вырос,
Понял вкус ржаного хлеба,
Проникал он в тайны мира,
Но не мог достать до неба.
Он мечтал, рожденный ползать,
Взвиться в небо вольной птицей,
Открывал миры не в пользу
Пресловутых инквизиций.
Человек придумал крылья,
Чтоб увидеть небо ближе.
А оно висело стыло
Над Москвою, над Парижем..
Он увидел силу пара,
Сделал первую машину.
..Неизменным полушарьем.
И не уже и не шире,
Небо синее висело..
Но пройдут еще столетья,
Чтоб в ракету, умный, сел он,
Дальше неба путь наметив.
Верной партией научен,
Поднялся он, величавый,
И рукой своей могучей
Грянул оземь трон кровавый!
И теперь, свободный, пел он,
Смело восходя на кручи,
Пусть над ним, сердясь, висело
Небо в молниях и тучах.
Сильный, праздновал победу
Над фашистским зверем лютым.
Все исстрелянное небо
Ярким вспыхнуло салютом.
Шли великих строек годы,
Небо в мареве дрожало
От мартенов и заводов,
От руки его мужалой.
Час пробил! Пора настала —
Пуск! Рванулась ввысь ракета,
И к ногам его упало
Небо голубого цвета!



НЕ ВСЕ СТАНОВЯТСЯ КАПИТАНАМИ И ДАЖЕ ПРОСТЫМИ МАТРОСАМИ. НО РОМАНТИКА ДАЛЬНИХ МОРСКИХ ДОРОГ НАВСЕГДА ПОСЕЛИТСЯ В МАЛЬЧИШЕСКОМ СЕРДЦЕ. А МОЖЕТ, КАК ЗНАТЬ, СКОРО МОГУЧИЙ ОКЕАНСКИЙ ЛАЙНЕР С ЮНЫМ МОРЯКОМ НА БОРТУ ВЕЛИЧЕСТВЕННО ПОПЛЫВЕТ ОТ КОНТИНЕНТА К КОНТИНЕНТУ, БРОСАЯ ЯКОРЯ В ПОРТАХ СО СКАЗОЧНО-МАНЯЩИМИ И ЗАГАДОЧНЫМИ ИМЕНАМИ — СИНГАПУР РИО-ДЕ-ЖАНЕИРО, КЕЙПТАУН, МАРСЕЛЬ...

А ПОКА... ПОКА МАЛЬЧИШКА ПУСКАЕТ ИГРУШЕЧНЫЕ КОРАБЛИКИ, МЕЧТАЯ О ПУТЕШЕСТВИЯХ И ПРИКЛЮЧЕНИЯХ.

ПОКА ВЗРОСЛЫЕ ГОТОВЯТСЯ К ОЧЕРЕДНОЙ НАВИГАЦИИ, СОТНИ БУМАЖНЫХ, ПЛАСТМАССОВЫХ И ДЕРЕВЯННЫХ КОРАБЛИКОВ УЖЕ БОРОЗДЯТ «МОРЯ-ОКЕАНЫ», НЕОБЪЯТНЫЕ, КАК И САМА РЕБЯЧЬЯ ФАНТАЗИЯ.

Дорогие друзья!

Завтра с 10 часов проводится районный комсомольско-молодежный воскресник по благоустройству пятого квартала. Воскресник посвящен 1 Мая. Заработанные средства пойдут в фонд IX всемирного фестиваля молодежи в Софии.

Долг каждого комсомольца — принять активное участие в воскреснике.

Сбор у конторы СМУ-5.

Райком комсомола.

Порядок проведения демонстрации в поселке Нижневартовск 1 Мая 1968 г.

В День международной солидарности трудящихся — 1 Мая состоится демонстрация в поселке Нижневартовск. Начало в 11 часов.

Участники демонстрации собираются по предприятиям, учреждениям и учебным заведениям в 9 часов 30 минут, откуда организованно прибывают к месту проведения митинга и демонстрации. К 11 часам колонны выстраиваются на площади у клуба «Юбилейный».

КОЛОННА № 1

Коллективы НПУ, СМУ-5, СУ-13, орса НПУ, СУ-19, МУ-6, УМ-5, треста «Мегионгазстрой», орса № 3 — формируются в колонны у своих предприятий и следуют по улицам Мусы Джалиля, Пионерской, Нефтяников. Руководители колонн т.т. М. Н. Палкин, И. А. Абзалов, Б. Н. Вахромеев, П. И. Баранников, Яновский.

КОЛОННА № 2

Собирается коллектив учителей и учащихся школы № 2 около клуба «Нефтяник». Колонна движется по улицам Пионерской и Нефтяников. Руководители колонны т.т. В. Г. Поляков, К. И. Сидоров.

КОЛОННА № 3

Коллективы предприятий СУ-18, СУ-909, автобазы № 9 и 95, АТК, ДСРУ-3, конторы бурения формируются на площади у магазина «Тайга» и движутся по улице Нефтяников. Руководители колонн т.т. А. Г. Метальников, Ю. Г. Шереметьев, П. И. Чащин, П. Е. Плигин, М. П. Быков, И. С. Мельников, А. А. Шимонаев.

КОЛОННА № 4

Трудящиеся предприятий рыбозавода, райрыболовпотребсоюза, рыбкоопа, УТЭ флота, райбольницы, узла связи, совхоза, школы № 1 и других организаций выстраиваются у своих организаций и прибывают к месту проведения митинга и демонстрации по улицам Пионерской и Нефтяников. Руководители колонн т.т. Г. Н. Кожевников, М. Я. Петров, В. А. Буруцкий, Ф. С. Удовенко, М. И. Питер, И. И. Поспелов. Ответственный за сбор колонн в поселке Нижневартовск т. В. Е. Звягин.

Общее руководство демонстрацией возлагается на райвоенкома т. М. Ф. Сурнина.

Движение всех видов транспорта, за исключением транспорта с трудящимися, участвующими в демонстрации по улицам Нефтяников, Пионерской и дороги на второй участок, прекращается с 10 часов утра и до конца демонстрации.

Начальнику районного отдела милиции т. Г. С. Черепанову обеспечить регулирование движения колонн и автотранспорта в указанные часы по улицам Пионерской и Нефтяников.

Редактор Г. БАБАНОВ.

Наш адрес: п. Нижневартовск, улица Пионерская, 6.

Телефоны: редактора — 1-23; зам. редактора, зав. отделом промышленности и ответственного секретаря — 1-31; зав. отделом писем, культуры и быта — 1-22; типографии — 1-22 (два звонка).

Хороши вечера на Оби

Нижневартовская типография управления по печати Тюменского облисполкома

Заказ 157.

МАЙ

С праздником, дорогие товарищи!



Плакат художника Ал. Кручины. Фотохроника ТАСС.

Пролетарии всех стран, соединяйтесь!

ЛЕНИНСКОЕ ЗНАМЯ

Орган Нижневартовского районного комитета КПСС и районного Совета депутатов трудящихся Тюменской области

№ 53 (2411) Год издания 27-й | СРЕДА, 1 мая 1968 года | Цена 2 коп.

Весенний ветер

Это не лирический репортаж, это даже не весенние наброски. Это короткие встречи с людьми в апрельские трудовые будни. Ну, а поскольку сегодня все отдают дань весне, Первомаю, то и я выбрала этот заголовок.

— Витька-а-а...—ветер донес до моего слуха зовущий женский голос. Из-за дома вышла женщина с авоськой и направилась в сторону конторы. — Нет с парнем сладу, — поравнявшись со мной, пожаловалась она. — Все в лес да в лес. С отцом в машине катается. Натаскал полон дом веток. Я, говорит, буду слушать, как почки ночью на них лопаются. А вы к кому? — обратилась она ко мне.— К Мартьянову? Да его днем с огнем не сыщешь теперь. С утра в лес уезжает. Робот какой-то у них там теперь работает на погрузке. Вот он и ездит туда.

Робот? Год назад была я в Октябрьском лесопункте и никаких разговоров не велось о нем. Воображение услужливо нарисовало машину неопределенной конфигурации, снимок в нашей районке с сенсационным сообщением...

К вечеру стали возвращаться бригады лесорубов, шоферы, чикировщики. Дождалась я и начальника лесопункта Рудольфа Иосифовича Мартьянова.

— Съездим, съездим завтра, посмотрите. Только робот вовсе не робот, а обыкновенный трактор-трелевочник. Приварили к щиту металлические трубы в форме пирамиды, через блок трос протянули — вот и получился погрузчик. Рабочие, верно, роботом зовут, потому что труд их облегчился.

Наутро мы поехали в лес. К месту погрузки один за другим подошли лесовозы. Плотные пачки деловой древесины уложены рядами. А вот и они, погрузчики. Да, конечно, ничего сверхудивительного. И все же...

В начале года партийное собрание постановило перейти к раздельному методу труда. Как правило, между заготовкой и погрузкой леса всегда существовал разрыв. Кроме того, деревянные лебедки, с помощью которых грузили лес, надо было устанавливать в разных местах. На это уходило 2—3 дня в месяц. В эти дни бригада не занималась валкой леса.

Случалось, падали эти лебедки, дефицитного троса расходовалось много. Перед администрацией встала задача: отделить бригады заготовителей от бригад грузчиков. Вот тогда-то и решил Мартьянов трактора-трелевочники оснастить мачтами - лебедка м и. Отпала необходимость сооружать деревянные л е б е д к и, потому что трактора с лебедками своим ходом передвигаются в любое место. *Это позволило трактором - трелев о чникам на подвозке увеличить производительность до 60—65 кубометров за смену, тогда как раньше они подвозили всего по 40. За месяц расходуется всего 60 метров троса, а раньше— 320. Вместо десяти бригад сейчас работает всего восемь. А два трактора-погрузчика за смену грузят по 400—450 кубометров вместо 220 плановых. И, наконец, раньше 11 тракторов участвовали в погрузке, то сейчас всего 4, оснащенных такими лебедками.*

Себестоимость одного кубометра древесины за первый квартал ниже плановой на 18 копеек. Лесопункту, перешедшему на хозяйственный расчет, это новшество дало весомый результат. Производительность труда опережает заработок. А это ли не показатель?

Там, в лесу, освоились с этими погрузчиками. Еще не отошел лесовоз из-под них, а чикировщикк уже обхватывают тросом следующую пачку леса. Станислав Петракеев едва уловимыми движениями проделывает всю операцию. Пачка, кубиков этак в двенадцать, уже плотно легла на деревянные плечи лесовоза. Николай Макарович Беспалый повез ее к месту сплотки. Так, одна по одной исчезают пачки с вырубки. Вскроется река, и пойдет лес на комбинаты.

...Небо разлилось над головами, как синька. Сопки придвинулись ближе. Ветер, сорвавшись с самой вершины, принес в поселок едва осязаемый запах хвои, смолы и еще чего-то такого, что бывает только в весеннем ветре...

Л. ЗАВОРОТЧЕВА.

Праздник весны и труда

ВСЕМЬДЕСЯТ девятый раз люди труда всей планеты отмечают 1 Мая— День международной солидарности трудящихся, день единства и братства рабочих всех стран.

Празднование Первомая в нашей стране проходит в обстановке небывалого трудового и политического подъема, вызванного подготовкой к 100-летию со дня рождения основателя Коммунистической партии и Советского государства В. И. Ленина. Встав на предмайскую вахту, труженики предприятий и организаций нашего района взяли повышенные обязательства, еще активнее включились в социалистическое соревнование за досрочное выполнение пятилетнего плана.

Подведение итогов соревнования за первый квартал показало, что намеченные рубежи успешно выполняются. Так, буровики Ваховской нефтеразведочной экспедиции, взяв обязательство выполнить пятимесячный план проходки скважин к 1 Мая, ведут бурение уже в счет второго полугодия. Славному коллективу присуждено переходящее Красное знамя райкома КПСС и исполкома райсовета. Стать ведущими социалистического соревнования района в канун международного праздника весны и труда — высокая честь и награда для коллектива геологоразведчиков.

Хорошими производственными показателями встречают Первомай нефтеразведчики Мегионской экспедиции и Мегионской конторы бурения, строители треста «Мегионгазстрой» и шоферы автобазы № 95, геофизики промысловой Мегионской конторы и другие коллективы организаций и предприятий района. Со всех концов поступают радостные вести о новых трудовых победах, одержанных в честь праздника.

Имена многих передовиков производства известны далеко за пределами района. Это мастера буровых бригад Г. Норкин, С. Малыгин, Ф. Хафизов, оператор первого нефтепромысла НПУ «Мегионнефть» Р. Давлетшин, охотник В. Рыстымов, начальник СУ-9 А. Черкас. Список окрыленных трудовой славой людей нефтяного края можно продолжать еще и еще. Все они вносят достойный вклад в претворение в жизнь исторических решений XXIII съезда КПСС, в создание материально - технической базы коммунизма.

Многие нефтяники нашего района будут встречать Первомай на трудовой вахте. Для них настает горячая пора — навигация! Время торопит. Нефтяники понимают, что страна ждет от них «черное золото». В третьем году пятилетки они взяли высокие обязательства. Коллектив первого промысла НПУ «Мегионнефть», подхватив призыв нефтяников Татарии бороться за быстрейшее достижение в этом году 300-миллионной тонны нефти, выступил инициатором социалистического соревнования по Тюменской области.

Усилили трудовой накал в эти дни речники, рыбаки, земледельцы района. Для них наступил также ответственный период...

...Реют знамена, полощут кумачовые стяги в разных уголках нашей необъятной страны. Трудовой народ встречает Первомай—праздник весны, труда и мира.

В обкоме КПСС, облисполкоме и облсовпрофе

Правофланговые пятилетки

За высокие производственные показатели а первом квартале 1968 года обком КПСС, исполком областного Совета депутатов трудящихся и облсовпроф занесли на областную Доску почета:

коллектив треста «Мегионгазстрой» Главтюменьнефтегазстроя (управляющий Г. И. Пикман, секретарь партийной организации Л. П. Шяробакин, председатель комитета профсоюза Ю. В. Алексеенко).



На снимке вы видите рабочий момент погрузки древесины новыми погрузчинами в Октябрьском лесопункте. С любого расстояния погрузчиком можно захватить пачну леса. На заднем плане трактор-погрузчик. На переднем — чикировщик Станислав Патракеев. Репортаж из Октябрьсного лесопункта вы прочитаете на атой странице.

ПРАЗДНИЧНАЯ ХРОНИКА

ХОРОШИЙ ПОДАРОК

Первомаю подготовила буровая бригада мастера Ф. Хафизова из Мегионской нефтеразведочной экспедиции. На 27 апреля план четырех месяцев завершен на 137,4 процента. Сверх задания пробурено 2 029 метров проходки. Досрочно этой бригадой к 1 Мая готовится к сдаче скважина № 11 на Аганском месторождении.

Не отстают от хафизовцев и коллективы буровых бригад Г. И. Норкина и С. Л. Малыгина. В целом по экспедиции четырехмесячный план значительно перевыполнен.

В. СЕМЕНОВ,
старший инженер ПТО экспедиции.

●

Строительный участок № 3 занимается обустройством нефтяных месторождений. Монтажная бригада Анатолия Винокурова апрельский план выполнила на 145 процентов. На монтаже первой групповой установки на Мегионском месторождении занята бригада Геннадия Драча. Предмайская вахта закончена успешно — монтажники выполнили полтора плана.

От Нижневартовского до 45-го километра нефтепровода Нижневартовск — Усть-Балык сварочно-монтажные работы вела бригада Виктора Бочарова. На всем участке работы не слабела напряженная борьба за качество и досрочное выполнение плана. Ежедневная выработка была не менее 150 процентов. Сейчас бригада монтирует замерную установку № 4.

Л. ТАЛИЦКАЯ.

●

29 апреля нефтяники управления «Мегионнефть» собрались в своем клубе на торжественный вечер, посвященный празднованию Первомая. С докладом перед собравшимися выступил секретарь парторганизации В. Е. Ванин.

Затем был зачитан приказ по управлению. Многие передовики производства награждены ценными подарками, почетными грамотами, занесены на Доску почета и в Книгу трудовой славы.

После торжественной части состоялся концерт художественной самодеятельности. В заключение вечера нефтяники просмотрели кинофильм.

В. ЕФИМОВ.

●

ГУДКИ НАД ОБЬЮ

Значительно раньше обычного пришла в движение могучая Обь в среднем своем течении. За медленно отступающими на север льдами двинулись три теплохода, открывающие навигацию.

Томским речникам в этом году предстоит доставить по Оби и ее притокам около 11 миллионов тонн грузов. Значительно возрастет и поток пассажиров. Будут открыты новые скоростные пассажирские линии Томск — Новосибирск — Камень, Томск — Кемерово, Асино — Тегульдет.

Е. ШАТОХИН,
соб. корр. «Известий».

✳ **День международной солидарности трудящихся всех стран — Первое мая был объявлен ежегодным международным пролетарским праздником в 1889 году на Международном конгрессе социалистов в Париже в память варварски подавленного американскими властями выступления рабочих Чикаго — 1 мая 1886 года.**

✳ Первомай был впервые отмечен международным пролетариатом в 1890 году.

✳ **Обелиск из розового гранита, установленный в Ленинграде на Нарвской заставе, напоминает, что в 1891 году здесь состоялась первая маевка петербургских рабочих. Она была строго законспирирована. На ней выступили с речами рабочие Н. Богданов, В. Прошин, Ф. Афанасьев и Е. Климанов. Их речи были вскоре отпечатаны в Петербурге на гектографе, а затем изданы группой «Освобождения труда». Они получили большую известность в революционных кругах.**

✳ В нынешнем году — третьем году пятилетки в связи с принятыми решениями по повышению жизненного уровня народа, предусмотрено дальнейшее ускорение темпов роста производства предметов потребления (группа «Б») и превышение их над темпами роста производства средств производства (группа «А»). Темпы прироста группы «Б» составят 8,6 процента, а группы «А» — 7,9 процента.

СОЛНЦЕ НАД ТУНДРОЙ

Иван Кансин тщательно обмел прилипший снег с потрепанных и невзрачных на вид неринов, робко потоптался на крыльце, ежась от холодного весеннего ветра, который свободно залетал в дыры старой проносившейся одежды, наконец, собравшись с духом, толкнул дверь и зашел в дом хозяина.

— Питявла, Василий Семеныч, — низко кланяясь, произнес приветствие Кансин.

Хозяин как будто не замечал Ивана. Он обедал. Вкусный запах свежевыпеченных лепешек и вареного мяса разносился по всему дому, и Иван еле успевал глотать слюну. Василий ел не спеша. В одной руке он держал большой жирный кусок оленины, в другой ничуть не меньше ломоть хрустящей лепешки. Наконец, покончив с обедом, сытно икнув, спросил:

— Ну?

— Ты вчера велел сегодня прийти, Семеныч.

— А-а, за платой пришел. Ну-ну... Раз пообещал я — будет исполнено. Видал на привязи у моего дома оленя? Это твой. Иди забирай и поминай хозяина!

— Но ведь договаривались, Семеныч... — начал Иван. Но Василий не дал договорить своему батраку. Встав из-за стола, он махнул рукой, мол «иди-иди», и больше не стал разговаривать.

Кансин вел оленя домой и думал: «Выходит опять всю зиму пас даром его стадо. Ай-ай, хозяин, шибко нехорошо делаешь! Зачем обманывал осенью? Ведь договаривались же!..»

Иван зашел к себе в домик, сырое и темное помещение. Из щелей камина валит дым. Татьяна — жена — бросает в золу лепешки. Последние лепешки. Завтра их не будет. Не дал хозяин муки, как обещал, не дал.

Опустился на пол возле своих детей, обхватил голову руками и опять стал думать: «Почему у Василия есть все, почему он ест лучшее мясо, хрустящие лепешки? Почему у меня нет ничего? Я ловлю рыбу, стреляю зверей и дичь, пасу оленей. Ведь я такой же хант, как и он. Так почему же мои дети должны быть голодными?»

Вечерами Иван часто рассказывал своим ребятишкам, как один хороший человек говорил ему, что придет скоро время, когда прогонят всех хозяев. Тогда все будут сыты, все олени будут принадлежать народу. Слушают сыны и дочери отца — в глазенках радость светится! Ой, как хорошо будем жить!

Да, прав был Иван Степанович Кансин, пришло это время. И кто знает, как сложилась бы судьба его дочери Таисьи Ивановны Хромовой, которая учительствует в Нижневартовской первой школе, если бы не свершилась революция? Пожалуй, так же, как и отец работала на «хозяина», сидела по вечерам в дымной избушке и думала о том, чем накормить завтра детей.

Помнит Таисья Ивановна, как отец неловко брал в руки карандаш и пробовал писать. Культурная революция дошла и до далекого Севера. Непривычное и трудное было для него такое занятие. Тундру знал, как пять своих пальцев, а книга для него — чужой лес ночью. На снегу любой след прочтет, о чем песец думал, когда бежал, скажет, а слова на бумаге, как следы неведомых зверей. И тогда он отдавал карандаш кому-нибудь из девяти его детей.

— Учитесь, ребятки, не зевайте. Пастух, который спит, все стадо растеряет. Хантам тоже про будущее своего народа думать надо. Нельзя нам быть неграмотными. Бояшие перемены, как солнце над тундрой, идут на Север.

И дети старого охотника-рыбака учились. Маленькую девочку Таю взяли в Назымский интернат. Окончив там семь классов, она поступила в Ханты-Мансийское педучилище. Потом, как и старшая ее сестра Евдокия, работала учителем в начальной школе. Как лучшую, способную направили ее на учительские трехгодичные курсы в Ленинград. Сейчас Таисья Ивановна заканчивает филологический факультет Тюменского педагогического института.

Большая семья у Ивана Степановича Кансина, а вот всех он вырастил, все дети получили образование, вышли в люди. В этом ему помогла Советская власть. «Большое ей спасибо, — часто говорил он. — Жить-то и вправду, как хорошо стало!»

Я сижу в просторной светлой квартире Таисьи Ивановны Хромовой. В трех комнатах ничего лишнего из обстановки, но все необходимое есть, много книг. В детской над тетрадками склонились головы ее детей. Люда учится в восьмом классе, Боря — в пятом. Учатся хорошо. В глаза невольно бросается аккордеон.

— Дочь увлекается музыкой, — поясняет Таисья Ивановна.

...Лучи вечернего солнца заглядывают в окна, ласкают корочки книг. Скоро оно скроется за тайгой. А утром снова взойдет, с его приходом встанут и люди, возьмутся за дела. Хорошо, когда светит солнце!

В. КИСЕЛЕВ.

РАБОЧАЯ СОВЕСТЬ

РАССКАЖЕМ О ХОРОШИХ ЛЮДЯХ

Начальник участка Анатолий Силантьевич Колеватов думал недолго.

— Значит, о лучших бригадах знать хотите... Пожалуйста! Два коллектива у нас хорошо работают. И не только трудовые показатели у них лучшие, главное — к работе с уважением относятся. Чего греха таить, есть в других бригадах нерадивые работники, которым прогулять — пара пустяков. Но у Романова и Половюка такого не бывает.

Анатолий Силантьевич кладет передо мной два листа бумаги, на которых записаны соцобязательства обеих бригад. Решено довести норму выработки до 140 процентов, качество работ — не ниже чем на «хорошо». Обе бригады твердо намерены выполнить годовой план к празднику Октября.

Коллектив, возглавляемый В. А. Романовым, вызывает на соревнование плотников С. А. Половюка. «Добро! — отвечают те. — Посмотрим, кто из нас окажется посильнее».

Две бригады самые «старые» на участке, самые опытные в труде соревнуются друг с другом. И это всем идет на пользу. Если бригада С. А. Половюка обещала к 1 Мая закончить кладку фундамента на 53-ем доме, то уже 24 апреля она начала рубку стен. Плотники Романова также выполнили предмайские обязательства и на 230 процентов квартальный план.

Два коллектива, а трудовой почерк их одинаковый — ударный.

— Всей бригадой мы обсуждали свои обязательства, — говорит Виталий Афанасьевич Романов. — Для нас это не просто слова. Мы — плотники, и у нас, что написано пером — выруби топором. Сдержи слово.

А три года назад, когда бригада только еще создавалась, трудно было... Если сейчас они уверены, что годовой план выполнят значительно раньше срока, то тогда вставал совсем другой вопрос — как создать сплоченный коллектив?

— Помогло нам, — говорит Виталий Афанасьевич, — моральное, так сказать, воздействие на нарушителей. Костяк бригады: Уткин, Прокопенко, Шелков, Шуклин и Брик — никогда не нарушали трудовую дисциплину. А коли так, то подойдет один из них к тому же прогульщику, пристыдит. Сильнее всяких наказаний на человека это действует. Потому как разговор заходят о рабочей совести.

Да, у плотников это понятие самого высокого, самого действенного смысла. Из-за этого и сложился дружный коллектив, который сообща, плечом к плечу решает самые различные задачи.

Пришел в бригаду новичок — покажи ему, объясни, помоги... Так было и с Евгением Ковалевым. Человек тяжелой судьбы, он прямо сказал бригадиру: «Хочу работать! Возьми к себе...» И плотники приняли его в свою рабочую семью. А доверие настоящее, бесхитростное необходимо человеку, чтобы он смог понять и полюбить свое дело, стать равноправным членом коллектива. Этого хочет не только Евгений, в этому стремится вся бригада.

В марте прошлого года бригада В. А. Романова начала строительство дворца «Юбилейный». Не было необходимого оборудования, а нужно вести земляные работы, закладывать фундамент не хватало еще сноровки — но честь строителя превыше всего.

Поработали самим на удивление. Однако и плотники С. А. Половюка, перешедшие на этот же объект, не отстали от коллег. Одновременно они построили запланированный бригаде дом. А в дальнейшем не только не уступали романовцам, но и опережали их. Соперники оказались достойными друг друга.

Если говорить о рабочей совести, о коллективизме, то нужно найти ту основу, из которой эти понятия исходят. Разумеется, и объективных, и субъективных факторов этих качеств более чем достаточно, но очень многое зависит и от бригадиров, как часто их зовут, «старших». Оттого, насколько умело они расставят людей, какой подход будет к каждому человеку, во многом определяет успех всего коллектива.

Когда мы заговорили с Виталием Афанасьевичем о новичках в бригаде, он и в этом имел свою точку зрения.

— Конечно, неквалифицированного, нового работника не поставишь на ответственные операции... Но и здесь нужно понять человека. Дать сначала несложную работу, но чтобы она не расхолодила его. А если у человека есть настоящее стремление работать, то он сам будет приглядываться к товарищам, спрашивать у них, что и как. Тогда дела у него лучше пойдут. Это будет как по принципу: дальше — больше. Помощь товарищей тоже необходима. А у нас в этом отношении порядок — зазнайством никто не страдает.

Каждый из нас видит, что вот здесь, там растут остовы зданий, но не каждый знает, сколько старания, труда и выдержки «стоит» этот дом. Видеть работу, не значит понять ее. Потому что окончательный результат — не только новое здание, но и новый этап на пути становления рабочего человека, коллектива.

В. ВОРОБЬЕВ.

ЦИФРЫ И ФАКТЫ

✳ **Коммунистическая партия Советского Союза объединяет в своих рядах около 13 миллионов коммунистов (сведения на 1 июля 1967 года).**

✳ Численность коммунистов в капиталистических странах Европы по сравнению с 1939 годом увеличилась с 500 тысяч до 2,5 миллиона, в несоциалистических странах Азии — с 20 тысяч до 3 8 миллиона, в Америке — с 180 до 343 тысяч, в Африке — с 5 до 60 тысяч.

✳ **Международный рабочий класс — великая сила человеческого общества, он производит более трех четвертей мирового общественного продукта. Если на рубеже XIX и XX веков промышленных рабочих в главных капиталистических странах насчитывалось 30 миллионов, то в наши дни общая численность рабочего класса во всем мире составляет примерно 500 миллионов.**

✳ Профсоюзное движение в наши дни — важное средство сплочения сил рабочего класса на интернациональной основе. Полвека назад профсоюзные организации были лишь в 25 странах. Ныне они существуют более чем в 100 странах мира и объединяют почти 230 миллионов человек. Всемирная федерация профсоюзов (ВФП), наиболее массовая международная организация профсоюзов, насчитывает в своих рядах более 130 миллионов трудящихся.

ЦИФРЫ И ФАКТЫ



ФОТОРЕПОРТАЖ

ФОТО-РЕПОРТАЖ

Уйдут суда в большое плаванье

Хотя по утрам земля, как камень, гудит под сапогами, все равно пришла весна. Она и в природе, и в делах людей. Скоро могучая Обь сбросит с себя ледяной панцирь, чтобы лечь широкой дорогой под днища судов. И речники готовятся к торжественному открытию навигации.

Взметнув в небо стрелы, спящими исполинами стоят краны. Под судами не капризная обская волна, а льдистый прочный песок. Но хоть сейчас готовы спустить на воду речники свой флот. Была бы большая вода. И ее ждут, к ее появлению готовы.

Еще осенью коллектив Нижневартовского участка Иртышского пароходства решил провести ремонт судов на месте, а не в Тобольске, как это бывало раньше. И сделали.

Самую сложную работу — ремонт дизелей — отлично выполнила созданная бригада ремонтников под руководством Александра Богдашина. Они же привели в рабочую готовность двигатели остальных судов. Самые различные работы выполняли речники. И результаты не замедлили сказаться.

Полностью подготовлен к навигации теплоход № 186. В





этом большая заслуга опытного капитана Георгия Соколова (снимок внизу справа).

Но спустить на воду суда — хотя и главное, но не основное. Многое мы слышали о хваленой чистоте на суднах. А здесь?

— А как же без чистоты и красоты можно работать? — с удивлением ответят вам молодые рулевые-мотористы Валерий Майданов и Василий Конев. Они временно переквалифицировались, но работают, как заправские маляры (снимок внизу слева).

Брать пример им есть с кого. Старейший речник, ветеран участка, шкипер дебаркадера Семен Петрович Будилов, возглавив бригаду плотников доказал всем, что преклонный возраст — не помеха. Сейчас плотники заканчивают подготовку берегового хозяйства...

Вскроется река, и по ее голубой глади пойдут караваны судов. Какие только грузы не приходится перевозить речникам. Поэтому особое внимание они уделяют сейчас техническому состоянию своих судов. Никакие неполадки не скроются от придирчивого взгляда Тюменцева. Он — электросварщик. То и дело на разных катерах появляются яркие вспышки огней. Каждая щель, каждое соединение у него на заметке. Много работы. Хлещет с Оби ледяной ветер, а ему—жарко (снимок в центре).





* * *

Флаг навигации первым в затоне предстоит поднять рейдовому буксирному теплоходу РБТ-319. В его корпусе уже рокочет машина, готовая привести в действие гребные винты. Экипаж судна с нетерпением ждет той минуты, когда сплошным конвейером двинется лед на Оби.

Замерли на берегу суда. Но скоро, очень скоро раздадутся на Оби их гудки. Начнется навигация...

В. МОСКОВ.

Текст и фото автора.

В КАНУН НАВИГАЦИИ

В эксплуатационном участке Иртышского речного пароходства недавно состоялось открытое партийное собрание. Бюро парторганизации предложило коммунистам на обсуждение мероприятия по политико-массовой и воспитательной работе в коллективе на период навигации 1968 года. С докладом выступил секретарь парторганизации А. Д. Байдашин.

Собрание приняло соответствующее постановление, направленное на улучшение идеологической работы партийной, комсомольской и профсоюзной организаций среди речников участка.

Коммунисты также ознакомились с постановлениями окружной и областной партийных конференций.

В. АФАНАСЬЕВ,
инструктор орготдела райкома КПСС.

Комсомольское собрание

В Нижневартовской школе № 2 состоялось торжественное комсомольское собрание. Заведующая школьным отделом райкома ВЛКСМ Л. А. Дедюрина вручила комсомольские билеты вновь вступившим в комсомол старшеклассникам. Ребята, учителя тепло поздравили их, преподнесли им подарки.

На этом вечере были подведены итоги соревнования в честь ленинских дней на лучший в школе класс. Первое место заняли ученики 9 «а» класса, второе — 9 «б», третье — 10. Победителям в соревновании вручены подарки.

ДЕНЬ ЗДОРОВЬЯ

В Зайцевореченской восьмилетней школе проведен День здоровья. Учащиеся прослушали лекции на медицинские темы. О гигиене школьника рассказал врач районной больницы Борис Дмитриевич Матвеев. Ребята задали лектору много вопросов. Беседу для младших школьников подготовила медицинская сестра В. Сирица.

Школьники совершили экскурсии в лес, посмотрели кино.

На следующий день преподаватель русского языка А. П. Беспалая дала на уроке своим ученикам тему сочинения «День здоровья в нашей школе».

В. ЧЕРЕПАНОВА,
директор школы.

В НЕСКОЛЬКО СТРОК

В поселковой библиотеке 5-го квартала оформлен красочный стенд «Великий революционер и мыслитель». Здесь же имеется и специально подобранная литература об основоположнике научного коммунизма Карла Маркса.

З. НИФАНТЬЕВА.

Н. ЕМЕЛЬЯНОВА.

ПЕРВОМАЙ

Прочь
с планеты
бури, ненастья!
Солнце,
лучами весь мир
обнимай!
Родина мужества,
доблести,
счастья —
празднует
Первомай!
Смех и улыбки.
На улицах песни.
Песни звучат
о победном пути.
Разве сегодня
радость
уместишь
пусть даже в самой
широкой
груди!
Песни о мире
Звучат в Волгограде,
в майских просторах
сибирских полей.
Мир — это счастье.
Мир — это радость.
Мир — это говор
детей!
Солнце, сияй!
Обливай своим
золотом.
В небе —
Кремлевской звездою сияй!
Мы в коммунизм идем
также молоды
и также прекрасны,
как наш
Первомай!

ОТ РЕДАКЦИИ

В информационной заметке «Подарок бригады Повх», опубликованной в предыдущем номере нашей газеты по вине корректора т. Бабановой и верстальщицы т. Мереновой допущена ошибка, из-за чего был искажен смысл текста. В других материалах номера были допущены еще две корректорские ошибки. Виновные предупреждены. Редакция приносит читателям свои извинения.

Спасибо за сюрпризы

ПОЖАЛУЙ, нет такого жителя в Мегионе, кто бы не знал Клавдию Николаевну Сидорову, работницу филиала магазина № 14 орса НПУ. Клавдия Николаевна поможет покупателю выбрать необходимую вещь, сообщит, что должны привезти в скором времени в магазин...

— Не забывайте! Приходите...

И покупателей всегда много. Ко Дню Советской Армии Клавдия Николаевна подготовила более пятисот подарочных наборов. И что самое удивительное, были в них те же товары, что и на прилавке. Но она со вкусом подобрала их, и подарки были нарасхват.

Если 23 февраля женщины благодарили продавца за подарки мужьям, то восьмого марта уже мужчины сказали ей спасибо.

Но не только в праздники вас ожидает сюрприз. Недавно Клавдия Николаевна распродала несколько десятков хороших цветных покрывал. Развернула их перед покупателями, объяснила, с какой мебелью они гармонируют, заметила, как они переливаются, «играют» на солнце, и... пошли покрывала в продажу. А рядом, в магазине «Юбилейный», лежат такие же покрывала стопкой на прилавках, и никто из покупателей не обращает на них внимания...

Даже в этом факте видно умение Клавдии Николаевны работать, видна любовь к своему делу.

В 1942 году, окончив Салехардскую торговую школу, она встала за прилавок. С тех пор не расстается со своей профессией. Приглашали ее как-то директором крупного магазина, но...

— Как же я буду без прилавка, без клиентов... Нет, эта должность не по мне!

В канун Первомая у Клавдии Николаевны было очень много хлопот. Ведь каждый хотел приобрести что-то праздничное, весеннее, подарить что-то любимому человеку или другу.

— Спасибо за сюрпризы, — говорят ей довольные покупатели.

Б. ЛЕВАНДОВСКИЙ.

п. Мегион.

НА ОЛЕНЬЕЙ ДОРОГЕ

Я заметил, что мы едем не в ту сторону.

— В чем дело?— крикнул я Ксенофонту Прасину.

Он остановился.

— Едем в чум, на ночевку...

Настроение сразу упало. Признаться, мне, неопытному путешественнику, после десятка ночей, проведенных в чумах, не хотелось оставаться на ночь вблизи от дома. При такой погоде можно, хотя и поздно, доехать до Корликов. Наш вожак — опытный седой хант, коротко сказал:

— Идет пурга. Нужно ночевать у брата.

Такой поворот мне не улыбался. Решительно повернувшись к Ксенофонту, я сказал:

— Едем, Ксенофонт!

Он заколебался. Врожденный инстинкт подсказывал ему, что старик прав. Пока он раздумывал, передние нарты ушли вперед. Увидев это, мой проводник повернул оленей навстречу надвигающейся пурге.

Выехав из небольшого леска, мы уже не нашли своих старых следов. Их замела пурга. Мелкая снежная пыль вмиг покрыла оленей, нарты, затрудняла дыхание. Я натянул на себя малицу. Старую дорогу олени находили ощупью. Внезапно мой проводник свернул в сторону.

— Поезжай вперед, — сказал он, — мои олени устали.

Молча я поехал вперед, до боли в глазах ища еле видимые приметы дороги.

Через полчаса проводник снова ехал впереди. В лесу стало тише, мы закурили. Я часто посматривал на часы. Видя мое нетерпение, Ксенофонт вздыхал и еще настойчивее погонял оленей. Скоро лес кончился, и мы опять встретили злую, хлещущую снежной пылью пургу. Олени часто сбивались с дороги, и хуже всего приходилось Ксенофонту. Он сходил с нарт и бродил в снежной метели, нащупывая дорогу. Иногда он уходил далеко, и мне приходилось криками и выстрелами указывать ему дорогу к оленям. Но что значит щелчок «мелкашки» или мой голос по сравнению с разбушевавшейся стихией?

Я тоже начал искать дорогу, но длинная малица путалась в ногах, а порывы крепчайшего ветра затрудняли шаги.

Стало темнеть, когда мы на очередной остановке сошлись с Ксенофонтом.

— Папиросы есть? — спросил я у него.

Он протянул мне пачку «Прибоя».

— Последняя.

— Спички?

— Последний коробок.

— Ничего, — успокоил я его. — Доедем, все будет.

Но подбадривать его не было нужды. Наоборот, он заботливо справлялся о моем здоровье, спрашивал, не замерзли ли ноги, и ни одного упрека он не сделал в мой адрес.

Одно место мне показалось знакомым. «Мы здесь уже были», — мелькнула мысль. Ксенофонт зажег спичку, осветил следы, даже пощупал их рукой, но ничего не сказал.

Мои олени качались от усталости. А однажды важенка упала и никак не хотела вставать. Проводник распряг ее, заменив дикой важенкой, которая тут же начала бить передними ногами четырехгодовалого быка. Но удары палками по рогам заставили ее смириться.

— Сможешь ехать? — спросил меня Ксенофонт.

Что оставалось ответить мне.

— Смогу, — заверил я.

Дикая важенка своими свежими силами тянула ослабевшего быка-вожака в сторону, и я кружил по глубокому снегу, выматывая последние силы вожака. Тогда Ксенофонт привязал моих оленей к своим нартам, а мне посоветовал вяликом погонять дикую важенку.

Дело пошло лучше, стало веселее.

Когда мы проезжали мимо одинокой березы, мне опять показалось, что мы здесь уже были. Ксенофонт проверил и поехал дальше. Позже он мне сказал, что по пути нашего следования он оставлял метки.

Вскоре начали падать олени у Ксенофонта. А ведь они были самыми сильными. Он взял моих, ибо они шли по проложенному следу. Это помогло километров на пять. Снова сменились упряжками, но буквально на третьей минуте упал мой олень-вожак. Ксенофонт привязал его к нартам, а упряжку связал так, что мои нарты тянула дикая важенка, и ей помогали два передних оленя.

Вот так мы проехали несколько озер. И здесь моего проводника взяло сомнение: а туда ли мы едем? Я его успокаивал, но он качал головой и говорил, что уж слишком мы много проехали озер и что должен быть бор, от которого до Корликов сорок километров. Внезапно я услышал гул реактивного самолета. Очень странно слышать гул таких самолетов в этом безмолвии. Самолет шел с той стороны, куда мы ехали.

— Правильно едем! — заверил я Ксенофонта. Он недоверчиво на меня посмотрел, но я сказал ему, что каждую ночь над Корликами пролетает самолет. Пожалуй, это была единственная польза, которую я принес нашему маленькому обозу. Ксенофонт повеселел.

—Скажи, ты из-за жены так спешишь в Корлики?

— Да, ответил я и добавил, — и из-за детей.

Он затянулся дымом, улыбнулся и сказал:

— Вот почему ханты всегда с женами (имечками) и детьми на промысле и в дороге.

Мы продолжали путь. Пересекли большое озеро Ай-Эмтор, и вдруг Ксенофонт повернул обратно.

— Ты куда? — встревоженно спросил я.

— К Роману Егоровичу, — ответил он и уже хотел трогаться, но я спросил:

— Почему ты думаешь, что мы найдем его?

— А вот, — он указал на шапку, которая торчала на кустах и каким-то чудом не сорвалась под напором сильного ветра.

Олени побежали быстрее, и вскоре лай собак возвестил о том, что мы приближаемся к избушке рыбака-пенсионера Пыгатова Романа Егоровича — одного из лучших рыбаков Корликовского ПОХа, бывшего председателя Корликовского сельского Совета. Старик встретил нас радушно. В железной печурке заплясал огонь, закипел чайник, на столе появились рыба, мясо и хлеб.

Разморенный теплом, я растянулся на камыше и заснул. А Ксенофонт заботливо высушил мою шубу, валенки и рукавицы у печки, а затем долго беседовал с хозяином, как будто он и не проделал такого трудного и опасного пути.

Утром нам пришлось оставить двух оленей у рыбака. Они были совсем слабыми и могли упасть в дороге. Так на трех оленях мы и подъехали к Корликам, где нас встретила большая толпа местных жителей.

А. ТРИФОНОВ.

п. Корлики.

Куда пойти отдохнуть

Эти фильмы вы увидите в праздничные дни.

Клуб «Юбилейный». 1 мая.

Художественный фильм **«Два капитана»**. Начало сеансов 3, 5, 7 часов.

Дом культуры. 1 мая.

Художественный фильм **«Рано утром»**. Начало сеансов 3, 5, 7 часов.

Клуб «Юбилейный». 2 мая.

«Белые, белые аисты» — в 1 и в 3 часа.

«Черный бизнес» — в 5 и 7 часов.

Дом культуры. 2 мая.

«Девочка ищет отца» — в 12 и 2 часа.

«Ночной патруль» — в 5 и 7 часов.

Клуб «Нефтяник». 2 мая.

«Член правительства» — в 5 и 7 часов.

Вечер танцев Начало в 9 часов.

Клуб «Юбилейный». 3 мая.

«Зимнее утро» — в 1 и 3 часа.

«Судьба Золтана Карпати» — в 5, 7, 9 часов.

Клуб «Нефтяник». 3 мая.

«При исполнении служебных обязанностей» — в 5 и 7 часов.

Вечер танцев. Начало в 9 часов.

Клуб «Юбилейный». 4 мая.

«Колесо» — в 5, 7, 9 часов.

Дом культуры. 4 мая.

«Ночной патруль» — в 12 и 2 часа.

«Одни неприятности» — в 5 и 7 часов.

Клуб «Нефтяник». 4 мая.

«В небе нет решеток» — в 5 и 7 часов.

Вечер танцев. Начало в 9 часов.

Показывает НИЖНЕВАРТОВСКАЯ телестудия

СРЕДА, 1 МАЯ.

19.00 Концерт **«Веселый рожок».**

19.25 Художественный фильм **«713-й просит посадку».**

20.45 Первомайский **«Огонек».**

ЧЕТВЕРГ, 2 МАЯ.

12.00 Передачи для детей.

Телефильм **«Иностранка».**

19.00 Кинорепортаж **«Праздник весны».**

19.10 Телефильм **«Адрес — театр».**

20.30 Художественный фильм **«Комедия с дверной ручкой».**

22.10 Концерт Польской эстрады.

ПЯТНИЦА, 3 МАЯ.

19.00 Фильм **«Чудесный сад».**

19.20 Художественный фильм **«Зеленый огонек».**

20.30 Концерт художественной самодеятельности.

20.55 Художественный фильм **«Четыре дня в Неаполе».**

СУББОТА, 4 МАЯ.

19.00 Фильм **«Гора динозавров».**

19.10 Концерт **«Поет Маргарэт Пысляру».**

19.30 Художественный фильм **«Раз картошка, два картошка».**

20.55 Концерт Болгарской эстрады.

21.25 Киножурнал **«Советское кино № 7».**

21.35 Концерт **«Поют чернобровые».**

ВОСКРЕСЕНЬЕ, 5 МАЯ.

19.00 Передача **«150 лет со дня рождения К. Маркса».**

19.20 Музыкальная новелла **«Идет Весна».**

19.35 Передача **«Сегодня — День печати».**

19.50 Художественный фильм **«При исполнении служебных обязанностей».**

21.25 Концерт по заявкам работников печати.

Мы встречаем Первомай

У ребятишек из детского садика НПУ «Мегионнефть» первомайский утренник состоялся 29 апреля. В этот день у них в гостях были мамы. Точь-в-точь, как в стихотворении, которое прочитала Женя Трофимова:

Я сегодня встала рано,
В косы ленты заплела,
Я сама сегодня маму
В детский садик привела.
Показала ей игрушки
И рисунки, и цветы
И сказала: «Вместе с нами
Веселиться будешь ты!»

Праздник начался парадом. С цветами, зелеными веточками в руках старательно маршировали ребятишки. Большую концертную программу подготовила с детьми воспитатель старшей группы Валентина Георгиевна Щеклеина, которой, конечно, помогали все. Песни сменялись стихами, стихи — задорными танцами и веселыми играми. Потом в гости к ребятам пришла Веснянка — нарядная, румяная, с длинной русой косой, в руках корзиночка с подснежниками. Она пела и плясала вместе с ребятами. А потом в ее руках раскрылся огромный мак А в нем — ни за что не угадаете! — в нем аккуратные пакеты с вкусными конфетами. Хватило всем, даже гостям.

А веселая Веснянка оказалась воспитательницей Людмилой Федоровной Ефременко.

Г. ВОРОНОВИЧ.

В детском садике СУ-13— первомайский утренник. Под торжественный марш малыши входят в старшую группу. Воспитательница З. П. Абатурова обращается к детям со словами: «Мы на празднике нашем поиграем, попляшем. Кого музыка зовет — тот и в пляс пойдет». И начался веселый танец с флажками. Аккомпанирует на пианино заведующая садиком А. Н. Крайнова.

А потом дети читали стихи. На круг выходит Марина Беляева и читает стихотворение «Флажок», Лариса Эрентраут — «Май», Сережа Максимов — «Праздники», Ира Потемкина — «Я маленькая девочка» и т. д.

А сколько радости было у малышей, когда к ним в гости пришла кукла. Кукла с завязанными глазами играла с детьми в жмурки. Она пыталась поймать кого-нибудь из детей, но безуспешно.

«Весна, весна, растаял лед. Кораблик по воде плывет». И вдруг появляется волшебный кораблик. Он тоже приплыл к детям на праздник, привез им подарки.

П. КОЗЛОВА.

НОВЫЕ ЖИЛЫЕ ДОМА НА ПРАВОМ БЕРЕГУ ВИСЛЫ В ВАРШАВЕ.
Фото ЦАФ—ТАСС

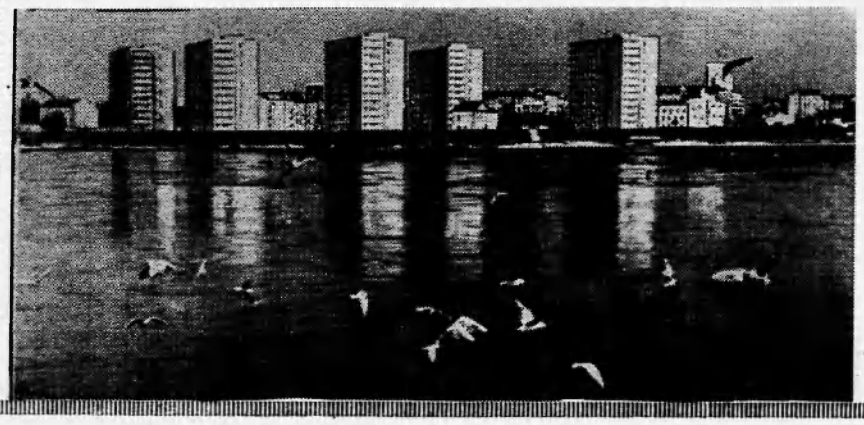

Редактор Г. БАБАНОВ.

Нижневартовская типография управления по печати Тюменского облисполкома

Заказ 153.

Великий мыслитель и революционер

Сегодня, 5 мая, миллионы трудящихся земного шара отмечают одну из знаменательных дат истории — 150-летие со дня рождения Карла Маркса — основоположника научного коммунизма, пламенного революционера, учителя и вождя мирового пролетариата.



В чем величие и бессмертие Маркса? Гениальный мыслитель, он дал ответы на вопросы, которые были поставлены историей. Маркс совершил великий революционный переворот в философии, политической экономии, в истории социалистической мысли. Он превратил социализм из утопии в науку, доказал неизбежность гибели капитализма и торжества коммунизма.

Карл Маркс обосновал всемирно-историческую роль рабочего класса как могильщика эксплуататорского строя и творца социалистического общества. Научный социализм, созданный Марксом, стал теорией и программой революционного рабочего движения.

Марксизм вырос в огне революционной борьбы, став могучим оружием не только познания мира, но и его коренного преобразования. Борьба за освобождение пролетариата была главным содержанием жизни и деятельности Маркса. Он отдавался этой борьбе со всей страстью своей неукротимой натуры, стоял в центре революционных событий эпохи.

В 1842 году Маркс — редактор «Рейнской газеты», которая приобретает революционно-демократическое направление. Прусское правительство вскоре закрывает газету. Молодой революционер переезжает в Париж, издает там боевой журнал. Но через два года его, как опасного революционера, высылают из Парижа в Брюссель. Вместе с Энгельсом Маркс вступает в тайное общество «Союз коммунистов» и становится одним из его руководителей.

В 1848 году Маркс и Энгельс публикуют написанный ими по поручению этого общества «Манифест Коммунистической партии» — первый программный документ научного коммунизма. Под боевым девизом «Пролетарии всех стран, соединяйтесь!», которым заканчивается «Манифест», Маркс и Энгельс положили начало организованному международному коммунистическому движению.

В середине прошлого века во многих странах Европы происходят первые крупнейшие классовые бои между пролетариатом и буржуазией. Маркс — в вихре событий. После февральской революции 1848 года он получает королевский приказ с предписанием в 24 часа покинуть Бельгию. Он переезжает сначала во Францию, а затем — в Германию, где становится редактором «Новой Рейнской газеты».

Не прошло и года, как прусское правительство вновь издает приказ о высылке Маркса из Пруссии. В прощальном обращении к кёльнским рабочим редакторы «Новой Рейнской газеты» заявили, что их последним словом всегда и всюду будет **«освобождение рабочего класса!»**

Маркс снова в Париже, затем переезжает в Лондон. Там начался новый этап в его жизни. Маркс удалился «с общественной арены в учебную комнату», как он сам говорил о себе впоследствии, для того, чтобы разработать свое экономическое учение, создать «Капитал» — политическую экономию рабочего класса.

Маркс был первым, кому удалось объяснить механизм капиталистической эксплуатации, глубоко скрытый в недрах буржуазного общества. Свой «Капитал» он рассматривал как «самый страшный снаряд, который когда-либо был пущен в голову буржуа».

Рабочий класс отвечал своему вождю и учителю горячей любовью. «Маркс посвятил всю свою жизнь делу торжества рабочего класса», — заявил руководитель английского профсоюза плотников и столяров, выступая в 1866 году на Женевском конгрессе I Интернационала. Рабочие всех стран активно изучали «Капитал». «Понимание, которое быстро встретил «Капитал» в широких кругах немецкого рабочего класса, есть лучшая награда за мой труд», — писал Маркс.

Великое учение марксизма-ленинизма и совместная борьба за торжество его идей объединяют коммунистов всего мира.

В. ВЫГОДСКИЙ,
Кандидат экономических наук.

ПРИГЛАШАЕМ

Сегодня наша страна торжественно отмечает два праздника — 150-летие со дня рождения основоположника научного коммунизма Карла Маркса и День советской печати. Приглашая вас, читатели, к нашему номеру, газета расскажет:

На первой странице — об этих двух знаменательных датах. Кроме того, здесь же помещены фотоснимки, сделанные в Нижневартовске во время празднования 1 Мая.

На второй и третьей страницах — мы продолжаем рассказывать о Дне печати, тут же опубликована корреспонденция на партийные темы, юмореска о работе в газете, информации.

Четвертая страница — заметки, фотоэтюд.

К НОМЕРУ

Пролетарии всех стран, соединяйтесь!

ЛЕНИНСКОЕ ЗНАМЯ

Орган Нижневартовского районного комитета КПСС и районного Совета депутатов трудящихся Тюменской области

№ 54 (2412) Год издания 27-й | **ВОСКРЕСЕНЬЕ, 5 мая 1968 года** | **Цена 2 коп.**

СЕГОДНЯ — ДЕНЬ ПЕЧАТИ

Одной из замечательных традиций советского народа стало ежегодное празднование Дня печати. Советская печать — детище нашей партии, открытая, свободная трибуна миллионов. В дни Октября и на фронтах гражданской войны, в восстановительный период и в годы первых пятилеток, в борьбе с фашизмом в период Великой Отечественной войны, в годы послевоенного строительства — на всех этапах развития Советского государства наша печать активно помогала и помогает партии в осуществлении ее ленинской генеральной линии. Страницы советских газет и журналов — это живая коллективная летопись великой эпохи. Полвека существования Страны Советов — это и полвека становления и развития советской печати. В. И. Ленин сравнивал печать с лесами, возводимыми вокруг строящегося здания, и определял ее назначение как коллективного агитатора, пропагандиста и организатора масс.

Советская печать неизменно выступает как глашатай идей марксизма-ленинизма, как могучее идейное оружие партии в коммунистическом воспитании народа, как средство сплочения и организации широких масс трудящихся в борьбе за коммунизм.

Основы советской печати, которые заложили Ленин и его соратники, святы и незыблемы для нашей прессы. В свете решений XXIII съезда КПСС вдохновляющая и организаторская сила страстного партийного слова возрастает.

Пресса активно способствует развитию соревнования за досрочное выполнение пятилетнего плана.

Велик и международный авторитет советской печати как глашатая принципов мира, социального прогресса и дружбы народов.

К боевому правдивому слову советской прессы прислушиваются на всех континентах. Вместе с работниками газет, журналов, издательств, многомиллионной армией рабочих и сельских корреспондентов День советской печати отмечают все трудящиеся нашей великой Родины, для которых книги, газеты, журналы стали неисчерпаемым источником знаний, учителем и помощником.

На митинге, посвященном празднику весны и международной солидарности, выступили представители разных профессий. Во всех выступлениях общей была тема международной сплоченности, гражданского долга в освоении нефтяных богатств нашего края. На площадь перед кинотеатром «Юбилейный» уже второй раз собрались молодые жители Нижневартовского, чтобы выразить единство с Коммунистической партией.

На снимке: выступает бригадир отделочников СУ-13 Татьяна Мнеева.





Конечно, каждый поймет, что изображено на снимке: первомайская демонстрация. Это только частица большого праздничного шествия нижневартовцев. Расщедрившееся на тепло и яркий свет солнце, весеннее откровение майского дня и улыбки, цветы, флаги, песни — все собралось в единое и емкое по смыслу значение — Первомай.

Красочно и торжественно было в этот день в поселке. Пожалуй, все чувствовали, жили праздником единства людей всей земли... Первомайская демонстрация северян в краю, где раньше были лишь болота да суровая тайга, это символ труда, упорства и победы человека.

Нижневартовцы вышли на демонстрацию, чтобы нерушимы были принципы мира, свободы, счастья, равенства и труда в жизни людей...



В. И. Ленин за чтением газеты «Правда». (Рисунок заслуженного деятеля искусств РСФСР П. В. Васильева).

Фотохроника ТАСС

ЦИФРЫ И ФАКТЫ

* В ознаменование второй годовщины со дня рождения газеты «Правда» трудящимися было выдвинуто предложение объявить 22 апреля (5 мая) 1914 года Днем рабочей печати.

*** День печати как ежегодный праздник установлен в 1922 году в связи с десятилетием газеты «Правда» решением ЦК РКП(б), одобренным XI съездом партии.**

* В. И. Ленин в дооктябрьские годы участвовал в создании и редактировании свыше 30 газет, журналов, еженедельников.

*** Советское правительство в первые же дни своего существования специальным декретом от 29 декабря 1917 года определило принципы организации и развития книгоиздательского дела.**

* В 1964 году наша страна отметила 400-летие русского книгопечатания. По количеству издаваемых книг СССР занимает первое место в мире. В настоящее время в Советском Союзе, численность населения которого составляет примерно 14-ю часть населения Земли, выходит четвертая часть всех издаваемых на земном шаре книг.

*** За 50 лет Советской власти было издано 2 миллиона книг общим тиражом 30 миллиардов экземпляров.**

* За годы Советской власти труды К. Маркса и Ф. Энгельса выходили 2 394 раза общим тиражом 85 миллионов экземпляров на 77 языках, произведения В. И. Ленина издавались свыше 9 000 раз, более чем 330-миллионным тиражом на 95 языках.

*** По данным ЮНЕСКО, книги о 50-летии Великого Октября побили все мировые рекорды по выпуску книг.**

* В ознаменование 50-летия Октябрьской революции в Москве летом 1967 года состоялась Международная выставка книги

*** В дооктябрьское время книги в России выходили лишь на 49 языках. Уже к первому десятилетию Октября книги издавались на 61 языке. За полстолетия существования Советской власти книги издавались на 143 языках народов мира.**

* Наша страна занимает первое место в мире по выпуску переводной литературы: за годы Советской власти в СССР изданы произведения писателей 93 стран на 76 языках народов мира.

*** В стране выходит около 8 тысяч газет и более 4 тысяч журнальных изданий.**

* В юбилейном году разовый тираж газет и журналов впервые превысил численность населения страны, составив 240 миллионов экземпляров.

*** Если в 1913 году на 100 жителей России приходилось 2 газеты, то в 1940 году их было 20, в 1958 году — около 29, в 1966 — 47, а в 1970 году будет 57 экземпляров на каждые 100 советских людей.**

Номер печатал Абрамов...

В НАШЕЙ редакции его появление почти никем не было замечено. У всех, как всегда, спешка, командировки, забота о своевременной сдаче материала в номер. Да и два года назад коллектив наш только формировался, все друг для друга были новыми.

Как-то на очередной планерке было отмечено, что печать газеты стала куда лучше и четче. Мы все повернули головы в сторону Владимира Георгиевича Абрамова и дружно закивали: «Да, да, печатник, знаете, что надо». И снова у каждого свои дела. Лишь по утрам развернешь газету и с благодарностью подумаешь, что твой материал напечатан без выпадения букв, четко, «приправлен» хорошо. Да и вся газета, как говорится, «смотрится».

Газета печатается ночью. Вечером, когда н е т е р п е л и в о ждешь первого оттиска, часто заходишь в типографию.

— Готов, готов разворот, смотри, — обычно говорит [illegible]. Остановит машину, подождет, что скажешь, и снова за работу. А мы никогда не задумываемся над тем, что Абрамову стоять да стоять всю ночь, опуская белые листы, и следить за равномерным оттиском. Как-то привыкли к тому, что у каждого свое дело.

Увеличивается тираж газеты — больше времени уходит у печатника, а машина-то у нас плоскопечатная, пока оба разворота напечатает, ночь незаметно пройдет.

Прежде, чем фотография попадет в газету, из нее надо сделать клише на электронногравировальном автомате. Эту операцию выполняет тоже Владимир Георгиевич. Так что в подготовке газетного номера Абрамов принимает самое непосредственное участие. Бывает, опоздаешь с одной фотографией, без слов возьмет и нарежет, не упрекнет в нерасторопности.

Как и у всех людей, кому уже за пятьдесят, у Владимира Георгиевича очень сложная и интересная жизнь. Как и у всех пожилых людей, у него доброе, мудрое отношение к нам, молодым. Помню, пришел учеником печатника Гера Сергеев. Любого из нас поставь к машине — растеряемся, а мальчишка к печатному делу вообще никакого отношения не имел. Прошел всего год, а Сергеев уже работает по третьему разряду. [illegible] Абрамов [illegible] печатного [illegible] неуме[illegible] за 30 лет работы в полиграфии.

В 1934 году в Свердловский коммунисти ч е с к и й институт журналистики он сам пришел в качестве ученика печатника. Кто знает, отец ли, братья ли отца, ранние ли впечатления от их работы в типографии определили его будущую профессию только он и сейчас остался потомственным полиграфистом.

В его трудовой книжке есть запись от 29 июня 1941 года: «Уволен в связи с уходом в РККА». Мирный стаж прерван на 6 лет. Как у многих, кому сейчас за пятьдесят... Около двух лет Владимир Георгиевич охранял нашу границу. А потом под Курском в военной типографии армии Рокоссовского начала печататься газета «За Родину!». Типография была расположена в пятнадцати километрах от передовой в автомашине ЗИС-105, а наборный цех — в студебеккере.



Второй эшелон — со штабным начальством и всем типографским хозяйством, понятно, не был первым, но сколько их, этих вторых за войну было превращено в обломки!?

«За Родину» выходила тиражом в восемь тысяч экземпляров. Это почти в четыре раза больше тиража нашей районки. Работал Абрамов один и тоже ночью. Утром газету ждали на передовой, а Владимиру Георгиевичу часто приходилось во время бомбежек прерывать работу. Сложно ли представить, что было не просто жарко, а страшно, прошибал пот от воющих мессершмидтов, а на душе становилось спокойней лишь к утру, когда все газеты лежали стопками, готовые к отправке?

Он до конца войны так и печатал газету «За Родину». Менялись корреспонденты, но все больше радостных вестей печатал Абрамов. Он был жив! Он делал газету, и было это здорово, что ему, Абрамову, вручили именные часы, а рядом с медалью «За боевые заслуги» прикрепили орден Трудового Красного Знамени и что двадцатью боевыми благодарностями отметили его, военного печатника.

День печати для него большой праздник, это его праздник. Вчера вечером, накануне его, он отпечатал этот номер, который по счету? Пожалуй, не сосчитать.

Л. ЗАВОРОТЧЕВА.

В ОБСТАНОВКЕ ЕДИНСТВА

СОСТОЯЛОСЬ объединенное собрание коммунистов партийных организаций поселка Мегион. Доклад об итогах апрельского (1968 г.) Пленума Центрального Комитета КПСС сделал первый секретарь райкома партии М. П. Страхов.

В прениях на собрании выступили мастер буровой бригады Мегионской нефтеразведочной экспедиции тов. Липковский, секретарь парторганизации средней школы тов. Сухинина, мастер СУ-12 тов. Черкашин, секретарь парторганизации автобазы № 8 тов. Пивоваров, заведующая детским садом тов. Кузнецова.

Собрание прошло в обстановке полной поддержки линии ЦК КПСС по вопросам внешней и внутренней политики. Выступающие говорили о своей готовности отдать все свои силы для дальнейшего укрепления политического, экономического и оборонного могущества Родины, единства стран социалистического содружества и международного к о м м у н и с т ического движения.

В принятой резолюции собрание единодушно одобрило постановление апрельского Пленума ЦК КПСС, политическую линию и практическую деятельность партии в области внутренней и внешней политики. Определило задачи коммунистов в связи с предстоящей встречей 100-летия со дня рождения В. И. Ленина, по досрочному выполнению пятилетнего плана.

В. ДМИТРИЕВ.

ПО ЗАКОНУ ПАРТИЙНОЙ ЖИЗНИ

Первый пункт Устава КПСС обязывает члена партии бороться за создание материально-технической базы коммунизма, служить примером коммунистического отношения к труду, повышать его производительность...» О том, как выполняется этот пункт коммунистами, и шла речь на одном из собраний партийной организации Мегионской конторы бурения.

Такая повестка дня собрания была не случайна. Члены бюро, секретарь М. Т. Парфенюк решили строить свою работу так, чтобы постоянно напоминать коммунистам о их высоком партийном долге. Безусловно, в партию принимаются лучшие люди. Но из этого не следует делать вывод, что партийная организация имеет дело с вполне сложившимися коммунистами. Для того, чтобы из хорошего человека вырос настоящий боец партии, нужны месяцы, годы. Нужна высокая требовательность со стороны секретаря и партбюро к каждому коммунисту.

Известно, что работа партийной организации измеряется в первую очередь хозяйственными успехами коллектива. Вот почему коммунисты Мегионской конторы бурения особое внимание обращают на то, какова отдача каждого члена партии на производстве

Так, бурильщик коммунист В. Вавилов, выступая на собрании, сказал, что некоторые руководители среднего звена небрежно относятся к своим обязанностям, не полностью отдают свои силы производству.

Об авангардной роли коммуниста на производстве, о его ответственности за порученное дело шел разговор на следующем собрании. А последний раз коммунисты обсудили задачи партийной организации по пропаганде передовых методов труда, внедрению новой техники и технологии. Решено было заслушивать отчет раз в квартал одной из партийных организаций цехов по производственным делам и о выполнении коммунистами партийных поручений

С этого времени члены бюро и повели борьбу за укрепление партийной дисциплины. На собрании были разработаны мероприятия по организационной работе, по работе с молодыми коммунистами.

Трудным было начало. Некоторые коммунисты не всегда соблюдали уставные требования. Сказывалась также разобщенность их по удаленным участкам работ, бурный рост парторганизации в основном за счет прибывающих коммунистов. За два года она выросла с 33 членов партии до 76.

Все чаще и чаще на партийных собраниях обсуждались моральные качества коммунистов, все строже спрашивали с нарушителей дисциплины. В апреле прошлого года было введено в практику заслушивать коммунистов на собраниях о их деятельности в парторганизации. Постепенно такой метод прочно вошел в практику. Сейчас, например, коммунисты ремонтно-прокатного цеха готовят к следующему собранию отчет первичной партийной организации участка пароводоснабжения. Происходят как бы взаимные проверки.

В результате, партийное собрание выливается в деловой полезный разговор. Ведь коммунистов заслушивают не потому, что совершили какой-то проступок, а в порядке планового контроля. Проходят хорошие деловые беседы с советами, пожеланиями, предложениями. И, безусловно, каждый коммунист задумывается о своем месте в партийных рядах, что очень ценно.

Но когда дело доходит до действительных нарушителей партийной дисциплины, коммунисты здесь строги и принципиальны. Уже в этом году, при обсуждении на собрании вопроса о выполнении уставных требований, для троих нарушителей партийной дисциплины разговор закончился плачевно. Коммунисты умеют потребовать от каждого строго соблюдать Устав, быть примерным в семье. Напоминают кое-кому о долге отца, об ответственности за воспитание детей. Ссылки на занятость, на частые командировки — не оправдание.

Конечно, отчет на собрании в парторганизации Мегионской конторы бурения не единственная форма контроля. Напомнить коммунисту об Уставе у секретаря бюро всегда есть повод: проверяет ли он выполнение поручения, принимает ли членские взносы или просто беседует с коммунистом. А когда порядок в партийной организации, то и на производстве дела идут хорошо. Достаточно сказать, что в настоящее время почти каждый член партии поощрен администрацией конторы бурения или трестом, занесен в Книгу почета или награжден правительством.

Подавляющее б о л ь ш и н с т в о коммунистов правильно понимают требование Устава КПСС. Осмыслив его в свете решений XXIII съезда партии, они неуклонно повышают производительность труда, выступают застрельщиками всего передового.

В. КИСЕЛЕВ.

Сегодня — День рождения К. Маркса



Картина художников Д. Минькова и М. Романова «Карл Маркс в читальном зале Британского музея в Лондоне».

Фотохроника ТАСС

УЛАН-БАТОР. Трудящиеся народной Монголии широко отмечают 150-летие со дня рождения основоположника научного коммунизма К. Маркса. По всей стране проходят лекции и беседы, научные конференции, организованы фотовыставки, посвященные жизни и деятельности великого учителя и вождя международного пролетариата. Академия наук МНР, институт истории партии при ЦК МНРП и министерство народного образования организовали научную конференцию по случаю юбилея К. Маркса.

(ТАСС).

Имя его и дела переживут века

Сегодня исполняется 150 лет со дня рождения Карла Маркса — основоположника научного коммунизма, гениального мыслителя, пламенного революционера, учителя и вождя мирового пролетариата.

Докладчики, лекторы, пропагандисты, агитаторы!

Мы знакомим вас с трудами Карла Маркса и книгами, посвященными его жизни и деятельности.

ПРЕЖДЕ ВСЕГО РЕВОЛЮЦИОНЕР...

В трехтомнике избранных произведений К. Маркса и Ф. Энгельса вы найдете такие работы:

К. Маркс и Ф. Энгельс. **Манифест Коммунистической партии** (в первом томе).

К. Маркс. **Предисловие к «Критике политической экономии»** (в первом томе).

К. Маркс. **Заработная плата, цена и прибыль** (в первом томе).

К. Маркс. **Критика Готской программы** (в третьем томе).

Интересна будет и книга Р. Я. Акопова **«Капитал» Маркса и современность»**, изданная в выпуске «Новое в жизни, науке, технике». (Серия 3. Экономика. № 5—6).

ЖИЗНЬ — ПОДВИГ, ЖИЗНЬ — БОРЬБА

Во втором разделе — работы Ф. Энгельса, в которых дана характеристика жизненного пути Маркса, его величайшие заслуги перед человечеством.

Ф. Энгельс. **Карл Маркс.**

Ф. Энгельс. **Речь на могиле К. Маркса.**

Эти работы вы также можете найти в трехтомнике избранных произведений Маркса и Энгельса, в последнем томе.

Ф. Энгельс. **Маркс, Генрих Карл.** В книге: К. Маркс и Ф. Энгельс. Сочинения. Издание второе. Том 22.

МАРКСИЗМ ПОБЕЖДАЕТ

В этом разделе — труды В. И. Ленина, содержащие сжатую и глубокую характеристику учения великих основоположников научного коммунизма.

В. И. Ленин. **Речь при открытии памятника Марксу и Энгельсу 7 ноября 1918 года.** — Полное собрание сочинений. Издание пятое. Том 37.

В. И. Ленин. **Фридрих Энгельс.** Полное собрание сочинений. Издание пятое. Том 2.

В. И. Ленин. **Три источника и три составных части марксизма.** Полное собрание сочинений. Издание пятое. Том 23.

Программа Коммунистической партии Советского Союза. Принята XXII съездом КПСС. 1967 г.

50 лет Великой Октябрьской социалистической революции. Постановление пленума ЦК КПСС. Тезисы ЦК КПСС, 1967 г.

ПАМЯТЬ НЕТЛЕННА

По этому разделу рекомендуем воспоминания современников о Марксе и популярную биографическую литературу, содержащую дополнительные сведения о жизни и деятельности великого вождя и учителя международного пролетариата.

Рассказы о Марксе и Энгельсе. Воспоминания. 1960 г.

Г. И. Серебрякова. **Прометей. Юность Маркса.** Роман. Собрание сочинений в пяти томах. Том 1. 1967 г.

Г. И. Серебрякова. **Похищение огня.** Роман. 1962 г. Книга 1 и 2.

Г. И. Серебрякова. **Вершины жизни.** 1963 г.

Г. И. Серебрякова. **Предшествие.** Роман. 1966 г.

П. С. Виноградская. **Женни Маркс.** 1966 г.

О. Б. Воробьева и И. М. Синельникова. **Дочери Маркса.** 1967 г.

Н. ЛОПАТКИНА,
библиотекарь районной библиотеки.

НЕИСПОВЕДИМЫ ПУТИ ТВОИ, ЖУРНАЛИСТ!

В РЕДАКЦИЮ пришло письмо. Написал, точнее подписал его целый коллектив На дальней ферме бригадир завалил работу; груб с доярками и т. д.

Молодую сотрудницу газеты направили туда в командировку. Да, факты подтвердились, и в газете появился критический материал. Все было так, как и раньше. Но несколько неожиданным был финал этой истории...

В редакцию пришел мужчина.

— Вот, просили какой-то молодой девушке передать это...

Развернули сверток. Там был с десяток вареных яиц, бутылка молока, запечатанная бумажной пробкой, кулечек слипшихся леденцов и записка. Видно было, что писала ее огрубевшая в работе, не приученная к карандашу рука.

«Милая доченька! Всем миром говорим тебе спасибо большое и сердешное. Бригадир наш исправился. Он неплохой мужик, только забаловали его... Сейчас и с трудоднями все по закону, и халаты нам выдали. В коровник, как на праздник, идешь. Еще раз спасибо и не обессудь за скромный подарок...»

Потом много раз приходилось молодой журналистке Любе Заворотчевой слышать слова благодарности, но этот искренний, немного наивный подарок запомнился ей навсегда.

В редакции ту бутылку из-под молока до сих пор хранят, как реликвию...

ЭТО случилось 1 апреля 1967 года. Только не заподозрите, что я привожу точную дату (число и месяц) для того, чтобы в какой-то мере обезопасить себя от критических возгласов: выдумка, неправда. Это доподлинный случай.

Заканчивалось строительство дороги Ивдель—Обь. На станцию Нях приехало много журналистов. Размещались, соответственно, с превеликими трудностями... Но большинство оставалось именно здесь, потому что ожидалась пресс-конференция, да и вообще в Няхе был штаб стройки...

Последнее же звено железной дороги должны были укладывать километров за 60 от Няха, недалеко от поселка мехколонны. Нужно было буквально разрываться, чтобы попасть и на пресс-конференцию, и на заключительный участок дороги, где будут проходить торжества..

Двое газетчиков, я не буду называть их по имени, на попутной машине добрались до мехколонны. В комнате для приезжих на свободных койках они оставили листочки из блокнотов, на которых начертали: **«Занято. Пресса».** И скорей обратно. Попали на пресс-конференцию, а поздно вечером, как раз накануне завершения строительства, поехали на свои «забронированные» места.

Добрались уставшие, грязные, но довольные: есть где переспать. Каково же было их удивление, когда на «своих» койках они увидели двух здоровенных парней, мирно всхрапывающих во сне... А на бумажках с грозной записью **«Пресса»** было добавлено: **«Не будить! Рабочий класс».**

...Хорошо, что в кабинете начальника мехколонны нашлось 4 стула и диван.

КАК это нередко бывает, материал залежался в папке ответственного секретаря. Шли один за одним оперативные материалы, целевые полосы, посвященные каким-либо знаменательным датам, а заметка о том, что некий И. И. Иванов по денежно-вещевой лотерее за 30 копеек выиграл мотопед, лежал в «загоне».

Конечно, приваливают людям и более значительные в денежном выражении сюрпризы, но поскольку сам факт был агитирующим, на очередной планерке решили — заметку в номер.

Прошел месяц или полтора с того времени, как в редакции появилась встревоженная женщина. Она протянула первому попавшемуся сотруднику бланк. Все верно: за заметку гр. И. И. Иванову выслан гонорар 1 руб. 50 коп.

— В чем же дело? — удивился, причем искренне, сотрудник.

— Так ведь адрес неправильный...

— М-да, опять в бухгалтерии напутали... А вы кто?

— Соседка его бывшая.

— Не подскажите его новый адрес?

— Как же, знаю... Тот свет, преисподняя, тринадцатая сковородка. До востребования.

— ? !

— На этом мопеде, возвращаясь из гостей, он свалил три столбика... Четвертый — роковой.

Конечно, гонорар гр. И. И. Иванову на «тот свет» отправлен не был...

ГАЗЕТЧИКИ должны знать и понимать все. Все — это эталон. Полу-все — куда бы еще ни шло. Я стремлюсь к постиганию самых различных вещей. Но... был у меня камень преткновения — песня.

Помните — «Трое суток шагать, трое суток не спать ради нескольких строчек в газете». Здорово! Дух захватывает от таких простых и мужественных слов. Но только вызывает как-то меня редактор и пасмурно смотрит в мою душу...

— Вы не больны?

— Никак нет.

— Утомлены?

— Что вы! Полон сил и энергии.

— Так в чем же дело?

— Да, в чем?

— Кажется, понимаю... — редактор подозрительно смотрит в мою совесть... — филоните.

— То есть?

— Материалов мало даете.

— Как в песне...

— Что? В какой такой еще песне?

— В нашенской. Трое суток шагать, трое суток не спать...

И продолжаю в том же духе. Лицо редактора принимает то праздничный, то капитулянтский цвет.

— Вы не поняли, молодой человек. Это же не в любой газете.

— Почему?

— Да потому... Если вы будете трое суток шагать, трое суток не спать, и дадите несколько строк — Вы не будете работать в районной газете...

ЦЕЛУЮ неделю шли дожди, командировка в дальний лесопункт откладывалась со дня на день. Наконец, самые последние сроки истекли. К празднику нужен был материал, и именно из этого лесопункта, за короткий срок вышедшего из отстающих в передовые. Шестьдесят километров разбитой дороги туда, столько же обратно...

Помним, как в неуклюжем плаще, из-под которого торчали два фотоаппарата, и болотных сапогах, он вышел из редакции.

Через четыре дня фоторепортаж лежал на столе секретаря, через шесть дней он был «гвоздевым» и украшающим материалом первой полосы. Тогда же нам в редакцию позвонили из райкома партии, из леспромхоза и искренне поздравили с удачным материалом.

Это было на шестой день, как молодой, способный сотрудник вышел в проливной дождь, чтобы пройти 60 километров туда, столько же обратно и «взять» материал. Это было на пятый день, когда он подал заявление об уходе.

Редактор понял все и сказал коротко: «Подумай». Прошло положенных двенадцать рабочих дней, а совет редактора остался «висеть в воздухе». Парень уехал.

Может быть, он был способнее или даже талантливее своих коллег, но ведь когда-нибудь снова нужно было идти и в дождь, и в снег, и в «не могу». Тогда мы поняли, что для газетчика умение писать — главное, но не основное качество.

В. ВОРОБЬЕВ.

СОДРУЖЕСТВО

В эти дни готовится очередной выпуск санитарного листка. Дружный коллектив — главврач Т. И. Брыль, Р. А. Харина, Е. Д. Юртайкина, Е. Д. Ннисс, Л. Ванаг, Н. Токарева, в общем все работники санэпидстанции, занимаются подготовкой своего выпуска, бичующего непорядки, советующего, пропагандирующего.

Дружба эта зародилась давно. Отдел писем, культуры и быта редакции, совершая рейды по предприятиям общепита, приглашал принимать в них участие работников медицины.

Как-то родилась идея организовать выпуск санитарных листков. Первый листок появился почти год назад. Работники санэпидстанции советовали, как уберечься от опасной болезни, рассказали о правилах гигиены, но еще редко появлялись серьезные, критические статьи. Редко, но появлялись. Острый сигнал «Еще о питьевой воде» А. С. Розенберг. «Культура города — дело каждого» Т. Д. Корнеевой. По каждому такому выступлению редакция требовала от виновных ответы о принятых мерах.

Шло время. В санэпидстанции была создана внештатная редакция. Активной сотрудницей ее стала Ада Семеновна Розенберг. Серьезные вопросы поднимает она в статьях «Тарный» вопрос», «Вы покупаете товар...»

Конечно, не всегда все получается гладко. Внимательно прислушивается автор неудачной статьи к советам работника редакции. И в следующий раз приносит интересный материал с конкретными примерами, с острой критикой недостатков.

Пройдет еще немного времени и разнообразнее станут жанры выступлений на медицинские темы, взмахнет своей беспощадной метлой «Санитарный «Крокодил». Хорошая дружба нашей газеты и работников медицины будет расти и крепнуть, в борьбе за чистоту и порядок в поселке и в каждом доме, за здоровье людей.

Г. КУЛИКОВА.

Послезавтра—День радио



На снимке: члены Казанского радиоклуба В. Роднов и Н. Валеев изучают устройство радиолокационной станции. Слева — преподаватель Виталий Попов. Этот радиоклуб за успехи в оборонной работе награжден Грамотой ЦК ДОСААФ. В нем занимаются сотни юношей и девушек. В их распоряжении хорошо оборудованные кабинеты и классы по радиослужбе и радиолокации.

Фотохроника ТАСС.

Вам, заочники

СТУДЕНТАМ-ЗАОЧНИКАМ СРЕДНИХ УЧЕБНЫХ ЗАВЕДЕНИЙ И ВУЗОВ, ПРЕПОДАВАТЕЛЯМ ЛИТЕРАТУРЫ СРЕДНИХ ШКОЛ И ЛЕКТОРАМ ИЗДАТЕЛЬСТВО «ХУДОЖЕСТВЕННАЯ ЛИТЕРАТУРА» ПРЕДЛАГАЕТ СЛЕДУЮЩУЮ ЛИТЕРАТУРУ, КОТОРАЯ ГОТОВИТСЯ К ИЗДАНИЮ В 1968 ГОДУ.

ЛИТЕРАТУРА И СОВРЕМЕННОСТЬ. Выпуск 8-ой. Статьи о литературе 1967 года. Цена 1 руб. 40 коп.

Ежегодник «Литература и современность» — единственное издание, которое, собирая на своих страницах лучшие из опубликованных в периодике статей, дает картину литературной жизни нашей страны за очередной год. Прежде всего в сборнике будут представлены статьи и материалы, подводящие итоги полувековому развитию советскои литературы. Найдут отражение в сборнике такие литературные события, как 4 съезд советских писателей, выдающиеся художественные произведения года.

А. Нинов. Современный советский рассказ. Цена 1 руб.

В книге А. Нинова интересный анализ произведений М. Шолохова, А. Твардовского, В. Закруткина, С. Антонова, Г. Радова, Ю. Казакова, И. Лаврова и других советских писателей.

ИНТЕРЕСУЮЩУЮ ВАС ЛИТЕРАТУРУ МОЖНО ЗАКАЗАТЬ В ЦЕНТРАЛЬНЫХ МАГАЗИНАХ КНИГОТОРГА ДО ВЫХОДА ЕЕ В СВЕТ ПО АДРЕСУ:

МОСКВА, В-71, ЛЕНИНСКИЙ ПРОСПЕКТ, 15. ОТДЕЛ ХУДОЖЕСТВЕННОЙ ЛИТЕРАТУРЫ «СОЮЗКНИГИ».

В редакцию пришел ответ

из Корликовского сельского Совета на критические замечания, высказанные в статье «Пожар потушен» (№ 43 нашей газеты). Статья обсуждалась на заседании исполкома сельсовета. Исполком обязал все организации поселка приобрести пожарный инвентарь и оборудовать пожарные щиты, вырубить противопожарную полосу 50—100 метров между поселком и лесом. Исполком сельсовета просит райрыболовпотребсоюз завезти для поселка пожарную технику и предлагает Корликовскому отделению КЗПХ построить сарай для хранения пожарного инвентаря.

Создана противопожарная комиссия.

Как я стал корреспондентом

ЮМОРЕСКА

— Алло! Федор Иванович? — спрашивали на другом конце провода телефона. — Здравствуйте! Это из редакции вам звонят. Скажите, пожалуйста, бригада Колесова выполнила месячный план? Выполнила?! На сколько процентов? На сто двадцать и семь десятых?! Отлично! Спасибо!

Я хотел уточнить, кому адресовано спасибо: мне или бригаде, но в трубке уже раздавались короткие гудки.

На следующий день ко мне зашел председатель месткома Юра Ромахин.

— Нехорошо, нехорошо, Федор Иванович. В нашу газету за три года и строчки не написали, а в районку, значит, можете, — с ехидством произнес он и положил передо мной газету. На первой странице я увидел свою фамилию. Над ней несколько строк текста о бригаде Колесова, а еще выше — заголовок «Равняйтесь на передовиков!».

Через несколько дней мне вновь позвонили из редакции. На сей раз спросили о цехе. В газете появилась заметка уже побольше, а после моей подписи — приписка «нешт. корр.». Потом редакции потребовался процент выполнения плана в целом по нашему предприятию. Заметки мои «росли», росла на моем столе и горка газет, которые регулярно приносил тот же Юра, когда в них появлялась моя подпись с «нешт. корр.».

Перед самым женским праздником вместе с Ромахиным, который опять нес мне газету, зашел наш редактор стенной печати. Срочно требовалась статья о наших сотрудницах, «и, конечно, кроме меня, ее никто так тепло не напишет». Ну, как ты им объяснишь, что за моей подписью заметки в районной газете вовсе напнсаны не мной. Ничего не поделаешь. Пришлось мне попотеть, пока к вечеру статья была готова.

После этого перед каждым праздником наш редактор заходил ко мне смело. Требовал то одну, то другую статью. А однажды предместкома Юра, как бы нехотя, проговорил:

— Вот вы, Федор Иванович, все хвалите в своих статьях, а разве у нас нет недостатков? Ко мне опять жена Прудникова заходила. Загулял парень, дома редко ночует.

И тут раздался звонок из редакции. На вопрос — что нового — я ответил, что напишу им сам. Через несколько дней в газете появилась статья на моральную тему. Жена Прудникова чуть не расцеловала меня, большая половина женщин нашего предприятия непонятно почему стала жизнерадостнее, председатель месткома ходил сияющий, насвистывая легкие мотивчики маршей, как будто ему и делать совсем нечего. Директор сдержанно похвалил меня за мою (теперь уж точно!) статью, не забыв при этом дать несколько новых тем...

Вообще-то, насчет тем я не унываю. Было бы время, а писать есть о чем. Чуть ли не каждый заходит ко мне с просьбой: «Федор Иванович, вы это умеете делать. Напишите в газету, пусть люди узнают». И я пишу.

Так я стал корреспондентом. Не осталась и редакция в долгу. В День печати наградила меня годовой подпиской на журнал «Рабоче-крестьянский корреспондент».

Ф. ЛУКЬЯНОВ.

ПРИЧУДЫ ТЮМЕНСКОЙ ТАЙГИ



Фото Л. Заворотчевой.

Сердечная благодарность

Просим через газету поблагодарить за чутное отношение и внимание врачей, которые оказали большую медицинскую помощь моим тяжело больным родителям. Б. А. Монгайт, Р. В. Козодой, В. В. Рочева, К. Е. Матюнина, Г. В. Погодина, не считаясь со временем, в любую погоду днем и ночью в течение месяца приезжали, чтобы оказать срочную помощь.

Сейчас родители чувствуют себя хорошо и очень благодарны медикам.

Н. КАЛАШНИКОВА.

Природа и человек

И ЩУКУ БРОСИЛИ...В ВОДУ

Пожалуй, первыми в нашей стране решились на это литовские рыбоводы. Рано весной они отловили в прудах племенных щук и «бросили» их... в мелководные озера...

Щука удивительно плодовита. Попав в благоприятную обстановку, отдельные особи выметывают более 200 тысяч икринок. Мальки поначалу ведут мирный образ жизни, питаются мельчайшими организмами. Взрослея, они превращаются в хищников, неразборчивых в своей жадности.

В ато время их и «ставят на откорм»: переводят в глубокий пруд, «чтобы там карась не дремал». Щурята быстро набирают вес, промышляя тугорослых малоценных рыбешек. К трем годам они уже достигают веса в килограмм и больше.

Щуку называют «водяным волком», «пресноводной акулой», советуют истреблять ее. Литовские рыбоводы иного мнения. Они считают хищника полезным регулятором рыбьего населения и ценной промысловой породой. Специалисты ссылаются на собственный опыт: от разведения щук рыбная продуктивность озер не только не уменьшилась, а значительно увеличилась. И, кстати, карасей не убавилось.

— Выращиванием товарной щуки в республике занялись не только профессионалы, но и рыболовы-любители, — сказал мне председатель Комитета по охране природы при Совете Министров Литовской ССР В. А. Бергас. — Дело принимает большие масштабы, переводится на промышленную основу. В рыбопитомнике «Лаукиста», например, строится специальный цех, который ежегодно будет инкубировать до 90 миллионов икринок щуки.

Пробуют разводить эту рыбу и на западе Украины. Щук-сеголеток выращивают там совместно с годовиками карпа. И тоже эффект: на 100—150 килограммов возрастают уловы рыбы с гектара пруда.

А может быть, в самом деле не так страшна речная разбойница, как ее рисуют? А может быть, она даже нужна?

* * *

Вероятно, не все знают, что в некоторых странах щука — признанный деликатес. Особенно ценится она за вкус и питательность в возрасте трех-четырех лет. А затем мясо ее грубеет. Но рыболовы-спортсмены и по сей день измеряют удачный улов по числу «щучьих» килограммов. В этой связи одна историческая справка для любителей рыбной ловли.

Самая крупная щука, какую только удалось выловить за все времена, весила... 140 килограммов! Длина ее 5,7 метра. Вытащили такое чудище неводом в 1497 году в одном из озер Германии. На щуке, побелевшей от старости, оказалось кольцо. Оно удостоверяло, что выпустил ее в водоем 267 лет назад император Фридрих II Барбаросса! Вот какие бывают щуки!

Д. СМИРНОВ.



СТАВРОПОЛЬ. Четыре года назад люди разных профессий, объединенные общим стремлением глубже познать искусство, собрались на первое занятие вечерней художественной школы. Сейчас в ней занимается уже 50 человек. Рабочие заводов и фабрик, учителя, служащие различных предприятий изучают здесь историю искусств, эстетику, теорию и практику живописи. В этом году первые семнадцать выпускников получат дипломы художников.

На снимке: очередное занятие в вечерней художественной школе. На переднем плане педагог Татьяна Михайловна Левина.

Фото К. Тарусова.

Фотохроника ТАСС

В связи с тем, что многие граждане поселка пользуются не зарегистрированными газовыми установками, ИСПОЛКОМ ПОСЕЛКОВОГО СОВЕТА ДЕПУТАТОВ ТРУДЯЩИХСЯ РЕШИЛ:

1. Обязать всех граждан поселка Нижневартовск в трехдневный срок зарегистрировать газовые установки в райгазе (5 квартал, бывшая контора ЖКО СУ-13).

2. По истечении указанного срока со дня опубликования в газете все не зарегистрированные газовые установки будут изъяты в административном порядке.

Председатель исполкома поселкового Совета **В. ЗВЯГИН.**

Секретарь исполкома поселкового Совета **Л. ПАЛЬЯНОВА.**

Редактор Г. БАБАНОВ.

Наш адрес: п. Нижневартовск, улица Пионерская, 6.

Телефоны: редактора — 1-23; зам. редактора, зав. отделом промышленности и ответственного секретаря — 1-31; зав. отделом писем, культуры и быта — 1-22; типографии — 1-22 (два звонка).

Нижневартовская типография управления по печати Тюменского облисполкома Зака 154.

Пролетарии всех стран, соединяйтесь!

ЛЕНИНСКОЕ ЗНАМЯ

Орган Нижневартовского районного комитета КПСС и районного Совета депутатов трудящихся Тюменской области

№ 55-56 (2413-2414) Год издания 27-й | ЧЕТВЕРГ, 9 мая 1968 года | Цена 4 коп

Правофланговые пятилетки

ЛЕСНЫЕ БОГАТЫРИ



Утро выдалось по-весеннему бодрым. Лес, освободившийся от снега, тянулся к солнцу. Даже в кабине лесовоза настоявшийся запах смолы!

Лежневая дорога, подрагивая под прицепом, круто уходит вверх. Сколько по ней перевезено древесины! Октябрьский лесопункт в юбилейном году досрочно выполнил план заготовок всех видов древесины. В этом коллективе много славных производственников, благодаря которым неплохо идут дела и в этом году.



Не одну тысячу кубометров леса доставили на верхний склад на своем лесовозе Николаи Макарович Беспалый (фото внизу справа). Пятнадцать лет он работает в Октябрьском лесопункте. Все эти годы Беспалый — в передовиках. Жизнерадостным, прекрасным товарищем и семьянином знают его в коллективе.

Одним из последних к лесной деляне подошел лесовоз Бориса Бобова (фото внизу слева). У начальства нет претензий к работе Бориса: исполнительный, трудолюбивый.

Недавно Бобов возвратился из рядов Советской Армии. Совсем мальчишкой сел он за баранку лесовоза, после армии вернулся в Зайцеву Речку и — снова на лесовоз.

Борис родился и вырос в семье лесозаготовителей. Отец его всю свою жизнь отдал лесной промышленности. Наверное, любовь к лесу, привитая отцом, заставила Бориса после армии заменить его.

Лесные дороги то уходят вверх, на сопку, то круто идут вниз, да вдобавок распутица. План — это во-первых, не опрокинуть прицеп — это дело твоего умения, а не допускать простоев — твоя забота и уход за машиной. Несмотря на молодость, Борис именно по этим качествам считается одним из лучших шоферов в лесопункте.

Из-под погрузчика еще не отошел лесовоз, а чокировщики уже обхватывают тросом следующую пачку древесины. Станислав Патракеев едва уловимыми движениями проделывает всю операцию. Пятнадцать лет Патракеев (фото вверху) работает в лесной промышленности. В Сургутском леспромхозе он начал трудиться возчиком, затем приобрел специальность шофера.

Чокировать лес нужно умение, а, глядя на Патракеева, можно добавить, что и сноровка.



Фоторепортаж
Л. ЗАВОРОТЧЕВОЙ.

ЕЙ БЫЛО ШЕСТНАДЦАТЬ

Обугленные каштаны простирали ветви к дымному небу; в стенах домов, вместо окон, зияли черные дыры; воздух был пропитан едкой гарью, пылью; под сапогами скрежещущий звук битого стекла... Стонущая и еще непривычная для слуха сирена. Отбой. Где-то на окраине хлопают вслед бомбардировщикам с паучьей свастикой наши зенитки, а из убежищ и подвалов вываливаются толпы людей. Киев уже не похож на каменный, безмолвный пустырь с черными кустами взрывов. Торопливо проходят военные, проносятся машины с пожарниками, тянутся с узлами и чемоданами на вокзал беженцы...

Среди всей этой толчеи, какафонии звуков затерялась невысокая, белокурая девчонка лет шестнадцати. Куда она так спешит? Конечно же, как и все сверстники, в военкомат.

— Сколько раз тебе говорить — по возрасту ие подходишь, — схватив ее за плечи, хрипел в лицо уставший военком. — В детский сад, к куклам — поняла?!

— Нет, не поняла! Меня учили на санинструктора, значит — я нужна, необходима там. Вы меня поняли? Необходима...

— Да какой из тебя санитар, черт бы тебя побрал! Сколько тебе лет?

— Шестнадцать...

— А точнее?

— Через два месяца — шестнадцать. Возьмете?

Военком, устало сутулясь, отвернулся от нее.

— Возьмете?

— И в кого такая удалась?

— Я ведь комсомолка...

— Ладно. Иди вон в ту дверь. Скажи, военком направил...

— Спасибо. Ой, спасибочки, — и она чуть ли не бегом побежала в заветный кабинет.

Капитан недоуменно глядел ей вслед: чему радоваться? Впрочем, да-да, эта девчушка права: должна быть не только злость к врагу, но и радость от того, что ты его бьешь, бьешь... А жаль ее — вдруг убьют. Впрочем, война есть война. Пусть знает, на что она идет...

Выженная солнцем, опаленная зноем войны степь под Таганрогом. Первый бой. Солдаты бросились в атаку, и сразу же свинцовый дождь ударил по наступающим. Надрывно завизжали мины. Залечь. Надо окопаться, но... Но ведь ближе перевернутая телега. Не успела броситься под нее, как, пробегая мимо, пожилой солдат крепко, по-мужицки ругнул ее:

—Куды, куды заторопилась! Первой же миной — на тот свет...

Она вскочила и побежала следом. Споткнулась, упала, а вокруг фонтанчики от пуль на земле. Подняла голову и чуть не закричала от испуга: пожилого солдата не было — прямое попадание мины, и лишь на земле краснеют обрывки его тела.

— Санитар... Са-а-анитар!

Ее зовут, ее... Она перебинтовывает голову молоденькому парню. Пробовала взвалить на себя.

— Не надо, сестренка. Я сам...

Она кинулась на другой зов, третий. Испуга не было, хотя уже вплотную столкнулись со смертью ее шестнадцать лет жизни. Помочь, помочь. В ее руках — жизнь людей. Шел отчаянный, свирепый бой за деревню, но она, казалось, не слышит грохота взрывов, свист пуль. Она понимает, что не должна замечать их.

Деревню отбили у немцев, но под вечер пришлось отступить. Пожилой лейтенант, както проходя, бросил ей:

— Спасибо, сестрица. Не растерялась...

(Окончание на 2 стр).

ДЕНЬ ПОБЕДЫ

Сквозь огонь небывалых по масштабам боев, через тягчайшие страдания пришел советский народ и своей великой победе над фашистскими захватчиками 9 мая 1945 года. Четыре года полыхало пламя священной Отечественной войны Советсного Союза. В годы суровых испытаний Коммунистическая партия вдохновила миллионы людей на ратные подвиги и самоотверженный труд.

Волею партии страна была в кратчайший срок превращена в единый военный лагерь. Час от часу, день ото дня нарастала мощь ударов Вооруженных Сил нашей Родины по агрессору.

Велиними вехами на пути к победе стали мужество и героизм советских полное и дивизий, громивших фашистские орды в сражениях под Москвой и Сталинградом, иа Курской дуге, на Днепре

Непревзойденным мастерством, доблестью отмечены блистательные победы Советской Армии в Белоруссии и на Украине, в Прибалтике и Карелии, под Веной и Белградом, Берлином и Прагой.

Разгром фашистской Германии был осуществлен совместными усилиями свободолюбивых народов — Польши, Югославии, Англии, Франции, Чехословакии, США и других стран. Наша Родина сыграла решающую роль в достижении победы над фашизмом, понесла самые большие жертвы и обрушила на врага самые сокрушительные удары.

Народы Советского Союза вели бой не только за себя, за свое настоящее и будущее, но и за свободу людей во многих странах Европы и Азии, порабощенных фашистскими агрессорами и их союзниками. В войне решался вопрос о жизни и смерти целых народов, о судьбах всей человеческой цивилизации.

Кровавый поход империализма обернулся для него поражением. Разгром гитлеровской Германии и ее союзников в Европе и Азии открыл путь и свободе, независимости и социальному прогрессу многим народам и странам. Возник могучий социалистический лагерь.

Послевоенный период принес великие успехи делу мира, демократии и социализма. Сейчас агрессивным замыслам и действиям империализма мировая система социализма противопоставляет свою крепнущую экономическую, социально-политическую и военную мощь.

***** 22 июня 1941 года в 4 часа утра фашистская Германия вероломно напала на нашу Родину. Началась Великая Отечественная война советского народа против фашистских захватчиков.

*** В начале войны враг имел временное военное преимущество. Фашистская Германия, переведя свою экономику на военные рельсы и захватив богатства порабощенной ею Европы, к 1941 году ежегодно производила 31,8 миллиона тонн стали и добывала 400 миллионов тонн угля. Советский Союз производил стали 18,3 миллиона тонн и добывал угля 166 миллионов тонн.**

* К началу нападения на Советский Союз численность вооруженных сил гитлеровской Германии составляла 8 500 тысяч человек, а у Советского Союза — 4 207 тысяч человек, почти в два раза меньше.

*** Уже в первые дни войны рушится нацистский план «молниеносной» войны. Два месяца длится Смоленское сражение (10 июля—10 сентября). Под Ельней советские войска контрударом разгромили восемь вражеских дивизий, 73 дня идут бои под Киевом (11 июля—19 сентября). С 5 августа по 16 октября героически обороняется Одесса.**



ПЕРВОМАЙ НА УЛИЦАХ НИЖНЕВАРТОВСКА.



Плакат художника А. Георгиева. Фотохроника ТАСС.

ПИСЬМО ОТ СЫНА

«Уважаемые Иван Антонович и Анна Петровна! Командование части сердечно благодарит Вас за отличное воспитание сына Виктора. На протяжении всей службы он является примерным воином, отличником боевой и политической подготовки, добросовестным солдатом...».

ЭТО благодарственное письмо получено совсем недавно. Не первое оно по счету. И каждый раз, читая вот такие строчки, Ивана Антоновича Шмигельского охватывает радость за сына. «Молодец, Витя! Не подводишь старого солдата... Заканчивай службу и—поскорее домой! Такие люди, как ты, здесь нужны. С открытием крупнейших месторождений нефти и газа экономика района развивается неслыханными темпами. Работы — ой, как много!..»

И вдруг письмо от сына: «Отправил документы в Ленинградское высшее военно-политическое училище ПВО. Хочу связать свою судьбу на всю жизнь с армией...».

ДОЛГО вертел в узловатых руках Иван Антонович неожиданное письмо сына. В памяти всплыли суровые дни военных лет... На второй день войны заведующий красным чумом деревни Тольки Иван Шмигельский отправил телеграмму секретарю Ларьякского райкома партии с просьбой отправить его на фронт.

Наконец, уже в начале 1942 года просьба коммуниста была удовлетворена. После формирования в Омске отдельная 75-я стрелковая бригада, в которую был зачислен Шмигельский вторым номером пулеметного расчета, была переброшена к Калинину. Первый бой под Белым. Неопытные командиры бросают части то в одном, то в другом направлении, но везде натыкаются на шквальный огонь. Умело замаскированные «кукушки» противника не дают оценить обстановку. Точными выстрелами они выводят из строя в первую очередь командиров, не щадят и солдат. В первом же бою от расчета остался в живых только Шмигельский.

Разгромленный корпус отвели в тыл, пополнили. А при столкновении с немцами у Б-Клемятино от него вновь осталось только название. Необстрелянные командиры и здесь потеряли своих бойцов. Только и успел Шмигельский дать две очереди из пулемета, как вражеская мина накрыла расчет. Тяжелораненого его отправили в госпиталь.

Так было в начале войны...

1943 год... Хотя противник яростно огрызается, но ясно видно, на чьей стороне сила. Колошматят его, как говорится, и в хвост, и в гриву! Зачастую появляются русские там, где меньше всего ждет их немец. Командиры изменили тактику боя. Теперь они навязывают его противнику тогда, когда им это удобно и выгодно.

Ивану Шмигельскому не приходилось отдыхать ночью. Для разведчика это время самое удобное. Без точных сведений о противнике наступление не начинается. Порой приходилось по нескольку суток находиться в тылу врага. Но с какой радостью встречали бойцы, когда разведчики возвращались с ценными сведениями! Забывались все перенесенные невзгоды, переживания, опасности.

Однажды срочно потребовался «язык». С наступлением темноты девять человек поползли к передовой. Шмигельский слышал только биение своего сердца да порывистое дыхание товарищей. У намеченного места собрались все вместе. Вот мягко коснулась рука парторга плеча Ивана. Шмигельский и еще один солдат двинулись вперед.

Примерно через час ожидавшие сзади друзья приняли ношу двух смельчаков. Быстро повернули назад. Но немцы, видимо, хватились своего командира. В небе повисли осветительные ракеты. Началась беспорядочная стрельба, завыли падающие мины. Наконец, знакомый брустверь. Десятки рук помогают разведчикам спуститься в окоп, осторожно втаскивают убитого парторга.

Утром командир батальона передавал донесение в штаб корпуса: «От взятого «языка», немецкого офицера получены сведения... За мужество и отвагу, смелость и находчивость прошу представить к награждению орденом Красной Звезды разведчика Шмигельского Ивана Антоновича...».

Награду за дерзкую операцию Шмигельский получил уже в Порт-Артуре. Из-под Кенигсберга их корпус отправили на Дальний Восток. Началась война с Японией.

ИВАН АНТОНОВИЧ еще раз прочитал письмо от сына, потом бережно свернул его, вложил в конверт с солдатским штемпелем.

— Как думаешь, правильно делает наш Виктор, что поступает в военное училище? — спросил он жену и, не дожидаясь ответа, сказал: — Пожалуй, правильно! Хорошие командиры тоже нужны...

В. КИСЕЛЕВ.

ЕЙ БЫЛО ШЕСТНАДЦАТЬ

Окончание. Начало на 1 стр.

В этом же бою она была первый раз ранена. Легко, но пришлось узнать, что такое госпиталь.

Изнурительные бои под Москвой. Лиля — комсорг батальона. В ее ведении настроение, отдых бойцов. Ох, как трудно приходится девчонкам, таким же, как она. Вместе с мужчинами ходят в атаку, ползают под пулями, вынося на себе раненых. А после боя — выпустить стенгазету, выступить с концертом местной самодеятельности. Да-да, только тогда и навсегда она поняла, какую силу имеет песня. Хмурые лица солдат, усталые глаза — но вот зазвучала песня, и потянулись бойцы на поляну, оживились, заулыбались...

— Еще, сестреночка. Спой еще. От твоих песен на душе теплее.

Однажды, когда она пела, в глазах стояли слезы: убита лучшая подруга. Но выступать надо, надо. Ведь этого хотят измученные войной, потерями товарищей ее фронтовые друзья, солдаты.

Когда кончилась война, ей было всего двадцать лет. Двадцать лет жизни, из них пять на фронтах, все время на передовой. Смерть, кровь, страх, горечь отступлений, радость побед, простреляннная шинель, первая медаль на гимнастерке, орден, первая любовь. Фронтовая жизнь со всеми тяготами и лишениями оставила неизгладимый след. До сих пор, хотя с того боя под Нейсом прошло 23 года, она помнит стонущего полковника.

— Сестра. Сестра-а-а...

Немцы специально не убивают его, а рядом мертвыми лежат уже те, кто пробовал спасти его. И Лиля Григорьевна поползла. Свист пуль, стоны раненого.

— Спасибо, девушка, — только сумел проговорить он, когда она дотащила его до своих.

Спасибо, спасибо, спасибо— это она слышала на каждом шагу. Единогласно рекомендовали ее в партию. Девятнадцать лет — фронтовик, орденоносец, коммунист... Яркая биография...

Окончилась война, и сейчас у Лилии Григорьевны Удовенко (Будилович) самая мирная профессия: она воспитывает детей... И о таких, как она, замечательная поэтесса Юлия Друнина написала строки:

Нас в дивизии было
шестнадцать девчонок,
Только четверо нас
возвратилось назад...
Если мы уцелели —
не наша вина:
У тебя не просили пощады,
война!..

В. ВОРОБЬЕВ.

СТРАНИЦА БОЕВОЙ СЛАВЫ

УДАР на рассвете

Праздник Победы... В двадцать третий раз отмечаем мы его, как всегда испытывая при этом волнение и гордость. Пройдут десятилетия, века, но благодарное человечество никогда не забудет бессмертного подвига советского народа и его храбрых воинов в Великой Отечественной войне, спасших свою Родину и весь мир от коричневой чумы германского фашизма.

Боевое прошлое тех лет свято для всех поколений советских людей.

Недавно мне довелось проехать дорогами минувшей войны, побывать в некоторых воинских гарнизонах, увидеть, как бережно хранят и приумножают героические традиции сегодняшние воины.

Я расскажу здесь об одном только эпизоде из жизни прославленной гвардейской Синельниковско-Будапештской дивизии имени В. И. Чапаева.

...В тишину вечерних сумерек властно ворвался сигнал тревоги. Военный городок вмиг ожил, заговорил негромкими словами команд, глухим рокотом моторов.

Машины плавно трогают с места, выходят на магистральное шоссе и выстраиваются в линию походной колонны.

Командир ракетного подразделения майор Георгий Православнов то и дело поглядывает на часы, про себя торопит машины: скорее, скорее! На развертывании к маршу еще не сэкономлено ни секунды — досадно. Майор знает: время в современной войне выступает как фактор силы.

Колонна ракетчиков трогается точно по графику. Жалко, что не раньше. Вспомнилось, как в июне 1941 года, может быть, вот по этим же местам, выдвигались навстречу немецко-фашистским полчищам советские войска. Могли ли предполагать тогда люди, что почти четыре года придется смотреть в глаза смерти, жить в огне и пороховом дыму?

Полторы тысячи километров прошла дивизия имени В. И. Чапаева по дорогам войны: участвовала в Корсунь-Шевченковской операции, освобождала Будапешт, Прагу и другие города Европы. Тогда на фронте было значительно труднее, чем сейчас. Но и с нынешнего поколения воинов спрашивается немало.

Понимают ли это они? Православнов окидывает взглядом колонну. Она высвечивает в ночи чуть желтоватыми огнями подфарников. Интервалы между машинами, словно на плацу во время смотра. И это при скорости, почти в полтора раза превышающей установленную. Да, ракетчики понимают свою ответственность, свой воинский долг.

Колонны приближаются к реке. Православнов выходит из машины, следит за переправой. Колонна, почти не сбавляя скорости, проскакивает через реку.

Майор освещает карту, склоняется над ней, прикидывает расстояние до района, где по условиям учения развертываются боевые действия. Именно туда нацелены крупные силы «западных». Православнову приказано как можно быстрее выдвинуться к этому району и нанести по «противнику» мощный огневой удар.

Так, наверное, было и в прошлую войну. Только возможности войск тогда были не те. Мощность минометно-артиллерийского залпа современной мотострелковой дивизии (без учета ядерного оружия) по сравнению с такой дивизией 1939 года возросла в 30 с лишним раз.

А люди! Разве их подготовку сравнить с тем, что было тогда? Вот солдаты подразделения, которыми он командует. Каждые четыре человека из пяти имеют среднее образование. У специалистов — стопроцентная классность. Все офицеры — грамотный, подготовленный народ. Сам майор окончил военную академию, высшее образование имеет инженер-капитан Валентин Мельниченко.

И бойцы, и командиры очень дорожат боевой славой старших поколений, стараются приумножить ее. 77 воинов дивизии в минувшую войну заслужили высокое звание Героев Советского Союза. Их портреты составили целую галерею в музее соединения. Много ратных свершений на счету этих людей. Взять хотя бы взвод, которым командовал Петр Широнин. В бою у села Тарановка, что под Харьковом, широнинцы повторили знаменитый подвиг двадцати восьми панфиловцев...

...Переход заканчивается только на заре, когда мглистое небо начинает светлеть. Колонна с ходу развертывается в боевой порядок. Православнов вместе с рекогносцировочной группой выдвигается вперед. «Привязываются» к местности топографы. Ими негромко распоряжается сержант Виктор Шиятый.

Вот когда пригодились частые, порой «до седьмого пота», тренировки. Только они вырабатывают четкую, боевую слаженность. Без этого нельзя: ракета — оружие коллективное. Майор не устает об этом напоминать подчиненным.

Он скрывается в кабине своей машины, как только длинная стальная сигара ракеты ложится на направляющие пусковой установки. Напряжение достигает предела. Несколько коротких, отрывистых, как выстрелы, команд. Бледнеющее рассветное небо озаряет огненный шлейф ракеты. Через некоторое время стало ясно: ракета точно поразила цель...

Капитан 2-го ранга Н. ШУМИХИН.

РАССКАЗЫВАЕТ ТАСС

АВТОМАТ-ГРУЗЧИК

Оригинальная машина для перегрузки угля из открытых железнодорожных вагонов в речные суда построена в Усть-Донецком порту. С ее помощью механизированы самые различные трудоемкие операции, причем весь процесс работы, начиная от расцепки состава и до засыпки угля в суда, полностью автоматизирован и выполняется оператором по заданной программе с пульта управления.

Так, по команде приборов вагон с помощью небольшой тележки-расцепителя въезжает в специальное роторное устройство, вместе с ним переворачивается на 170 градусов, то есть запрокидывается вверх колесами. В это время уголь пересыпается в бункер, откуда по системе ленточных конвейеров, расположенных в подземных галереях, доставляется на погрузочные машины, а затем и на суда. Вернувшийся же в исходное положение вагон направляется оператором на место сбора порожняка.

Действующий макет Усть-Донецкого причала демонстрируется в павильоне «Транспорт СССР» на ВДНХ. Словно водопад, низвергается на нем с конвейера непрерывный поток угля. Три часа — и судно грузоподъемностью 5 300 тонн полностью заполнено. А на запасном железнодорожном пути один за другим выстраиваются в длинный состав пустые товарные вагоны...

Этот автомат заслужил хорошие отзывы специалистов. Ведь его применение снизило в порту себестоимость перегрузки одной тонны угля до 5,4 копейки, позволило значительно сократить время стоянки судов и повысило производительность труда.

НАМ ПИШУТ

ДОСАДНЫЕ МЕЛОЧИ

Только что сдан в эксплуатацию новый магазин. Со вкусом сделан фасад, выкрашены входные двери. Приятно посмотреть на новое сооружение!

Но придешь на второй день и не узнаешь его. Двери облеплены объявлениями частников: «Продаеца мясо скоцкое...» и организаций о приеме на работу. Свежей краски как не бывало.

Таких «мест объявлений» в поселке Мегион много: на дверях почты, магазинов, конторы, столовых и т. д.

Давно назрела необходимость организовать, если не реклам-бюро, то хотя бы отдельную доску объявлений. Хорошо было бы, чтоб кто-то ее контролировал, проверял правильность текста объявлений, ставил на них дату. Подходит человек, читает с трудом размытый дождем текст и не знает, продано ли «скоцкое мясо...» или еще нет. А главное — обрывки объявлений, высохший клей, потеки чернил создают вид загрязненности всего здания.

* * *

К примеру, у вас подрос ребенок и коляска оказалась ненужной, или вы купили магнитофон, а «Рекорд» можно продать. Магазина скупки вещей нет. Немало людей, которые непрочь продать лишние молочные продукты, овощи, ягоды и варенье. Короче говоря, необходим поселковый рынок. От него будут в большой выгоде и торговые организации, которые могут на рынке разместить свои киоски, проводить в воскресные дни ярмарки по продаже промышленных и продовольственных товаров.

По данным вопросам вносились предложения поселковому Совету, даже принималось решение о создании рынка. Но, как говорят, все осталось лишь на бумаге.

Б. ЛЕВАНДОВСКИЙ.

п. Мегион.

Присуждено КРАСНОЕ ЗНАМЯ

В клубе «Юбилейный» состоялось торжественное собрание строительных управлений треста «Мегионгазстрой» и субподрядных строительных организаций, посвященное празднику 1 Мая. С докладом о Дне международной солидарности трудящихся выступил главный инженер треста С. В. КИНДРАТ.

Затем были зачитаны приказы по управлениям о награждении лучших коллективов и рабочих ценными подарками, денежными премиями. Решением постройкома и администрации СУ-13 переходящее Красное знамя присуждено третьему строительному участку, где начальником Р. З. Ланге, и вручена денежная премия. Этот коллектив занял первое место в социалистическом соревновании.

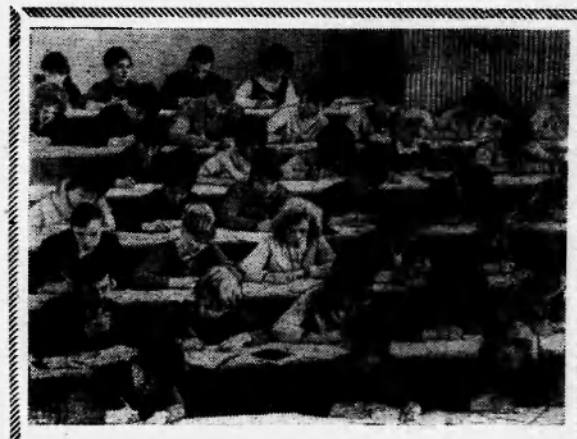

Новосибирский институт советской кооперативной торговли — молодой вуз Сибири. Первый выпуск института состоялся в 1960 году. Сейчас здесь учатся более семи тысяч студентов.

Институт готовит кадры высококвалифицированных товароведов промышленных и продовольственных товаров, бухгалтеров и экономистов советской кооперативной торговли, инженеров-технологов общественного питания.

В распоряжении студентов — десятки хорошо оборудованных учебной аппаратурой и наглядными пособиями кабинетов и лабораторий. Четыре большие лекционные аудитории, актовый и спортивный залы, библиотека на 200 тысяч томов, три благоустроенных общежития.

На снимке: на лекции.

Фото А. Полякова.

Фотохроника ТАСС.



ВОРОНЕЖ. На Воронежском экскаваторном заводе имени Коминтерна в марте выпущен тысячный экскаватор. На заводе проходят испытания гигантов — самоходных гусеничных кранов 1 258С и 2 508.

На снимке: на испытательном дворе Воронежского экскаваторного завода имени Коминтерна гусеничные краны 1 258С, 2 508 и экскаватор 1 252 Б.

Фото В. Великжанина.

Фотохроника ТАСС.

Югославия развивает свою энергетику

Югославия — страна, строящая электростанции. За послевоенные годы в СФРЮ сооружено более 130 энергетических объектов. В основном, это были небольшие электростанции. Ныне же в стране каждый год вводятся в строй новые энергетические объекты все большей мощности. В последние несколько лет ежегодный прирост электроэнергии в среднем равнялся 15 процентам. По темпам развития энергетической базы СФРЮ вошла в число ведущих стран мира и обогнала многие развитые капиталистические государства. Только в минувшем году прирост вырабатываемой в Югославии электроэнергии составил свыше 1 миллиарда 650 миллионов киловатт-часов. Это намного больше, чем производили в 1946 году все электростанции страны вместе взятые. Электростанции Югославии выработали в 1966 году 17,2 миллиарда киловатт-часов электроэнергии.

Белград

Г. КИСЕЛЕВ,
корреспондент ТАСС

«ГОЛУБОЙ ДЕСАНТ»

Отряды гидрологов высадились 3 мая с вертолетов в ущельях пяти стремительных рек горного Таджикистана. Серебряное пение сверкающих весенних потоков стало сигналом к началу нового сезона полевых исследований по программе МГД — Международного гидрологического десятилетия.

В этом глобальном научном исследовании, проводимом по инициативе ЮНЕСКО, советские ученые отвели Таджикистану особо важное место. Страна на высотах и у подножий «крыши мира» стала основной природной лабораторией для познания тайн заоблачных ледников и вечных снеговых полей, горных рек, несущих жизнь в золотые долины, снежных лавин и селевых потоков.

ПРОЧИТАЙТЕ НОВЫЕ КНИГИ

МЕБЕЛЬ ДЛЯ «МЕБЕЛИ»?

Чтобы жить полноценной жизнью, надо не только отлично работать, но и уметь правильно устроить свой быт. По образному высказыванию А. М. Горького, человек по натуре своей художник; он всюду, так или иначе, стремится вносить в свою жизнь красоту. Именно художественному началу, воспитанию вкуса — в одежде, в убранстве и украшении жилища — посвящаются многие страницы «Книги о культуре быта» Е. М. Никольских.

...Отчего же на капельку счастья прибавилось в мире? Мебель для «мебели»? — на эти и другие вопросы ответит журнал «Ромашка», а в альбоме «Прически» представлены модели причесок мастеров Москвы и Московской области. Модницам предлагаем журнал «Мода».

Со всеми этими книгами вы можете познакомиться в читальном зале поселковой библиотеки 5-го квартала.

З. НИФАНТЬЕВА,
заведующая поселковой библиотекой.

Советует врач

ДИФТЕРИЯ

Дифтерия — инфекционное заболевание, которое поражает детей в возрасте от 2 до 12 лет, но за последние годы в стране отмечается сдвиг заболеваемости на старшие возраста. Возбудитель дифтерии устойчив во внешней среде, сохраняется на игрушках, посуде, белье в течение многих дней. Губительно действует на него дезинфицирующие растворы — хлорная известь, хлорамин в обычных концентрациях.

В человеческом организме дифтерийная палочка выделяет очень сильный яд, называемый экзотоксином. Источником заболевания дифтерией служит больной человек или бактерионоситель. Чаще всего носителями становятся лица с хроническими воспалениями миндалин, катарами носоглотки, истощенные и ослабленные дети.

Носители дифтерийной инфекции представляют собой большую опасность, чем больные. Дифтерийные палочки выделяются из организма больного или носителя при кашле, чихании, разговоре. Попадая в пищевые продукты, они заражают их.

Неносприимчивость к дифтерии зависит от наличия в организме дифтерийного антитоксина — вещества, которое вырабатывается в ответ на действие экзотоксина. Наступает она после перенесенного заболевания или профилактических прививок. Повторные заболевания дифтерией бывают примерно в пяти случаях из ста.

Для дифтерии существует определенная сезонность — большая часть заболеваний бывает осенью, в начале зимы, а в условиях сурового климата и ранней весной. Это объясняется тем, что в это время года дети больше болеют катарами, а при них легче рассеивается дифтерийная инфекция. Течение дифтерийной инфекции за последние годы изменилось. Из всех зарегистрированных заболеваний дифтерией наибольший процент составляет дифтерия зева, меньше — носа, гортани. Во всех случаях жалоб детей на боли в горле, недомогание родители должны немедленно обратиться к детскому врачу.

Токсическая форма дифтерии всегда начинается бурно, температура поднимается до 40 градусов, появляется рвота, боли в горле, в животе, бред, резкая слабость. В зеве толстые бугристые налеты, изо рта сладковатый или гнилостный запах, появляются кровянистые выделения из носа. Слизистая оболочка настолько отекает, что затрудняется дыхание.

Гипертоксическая, геморрагическая формы дифтерии зева протекают чрезвычайно тяжело и часто дают смертельные исходы.

Дифтерия гортани чаще развивается у детей раннего возраста и характеризуется быстрым сужением гортани, резким кислородным голоданием и, если своевременно не вмешается хирург, наступает смерть от удушья. Для дифтерии характерны тяжелые осложнения, параличи гортанных и межреберных мышц, воспаление сердечной мышцы, перерождение тканей печени и почек.

Как видите, дифтерия — коварное заболевание, которое гораздо легче предупредить, чем вылечить. В нашем районе в течение ряда лет нет дифтерии, зато у нас есть несколько случаев дифтерийного бактерионосительства.

Предупреждение дифтерии не так уж сложно. У нас в стране разработана схема эффективных профилактических прививок всем детям до 12 лет. Правильно и своевременно привитые дети не заболеют дифтерией.

Е. КНИСС,
врач-эпидемиолог.

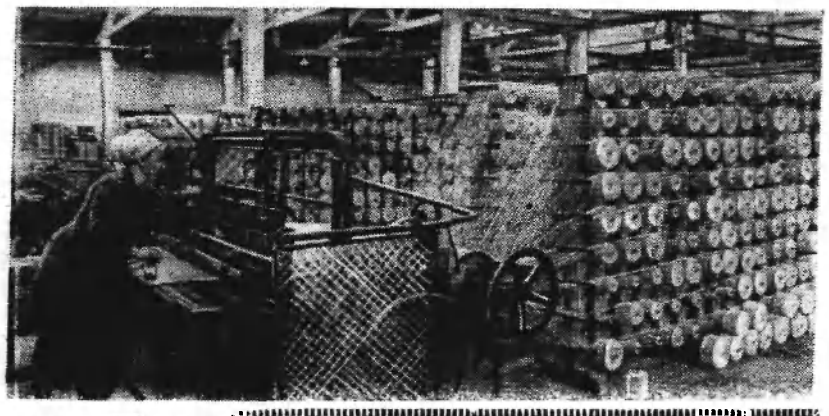

СВЕРДЛОВСКАЯ ОБЛАСТЬ. В городе Асбесте строится завод асботехнических изделий. Недавно сдан в эксплуатацию ткацкий цех. Он выдал первую высокопрочную асбестовую ткань.

На снимке: в новом цехе. Ткачиха ударница коммунистического труда Валентина Ивановна Пьянзина.

Фото А. Грахова. Фотохроника ТАСС



Тюменская область. Птичница Герой Социалистического Труда Александра Ефимовна Спиридонова выполняет кропотливую и сложную работу — выращивает цыплят от одного до 35 дней. Молодняк в ее группе растет здоровым, крепким.

Боровской птицефабрике, на которой трудится А. Е. Спиридонова, исполнилось пять лет. В год предприятие производит 40 миллионов яиц. Перевыполнив план трех месяцев, фабрика отправила в города Тюменской области, северным нефтепромыслам, нефтеразведочным экспедициям около 11 миллионов яиц.

Фото И. Сапожкова. Фотохроника ТАСС.



На традиционный праздник встречи пернатых друзей пришли пионеры многих школ города Ровно. В руках у каждого—добротный птичий домик.

Сотни скворечников установили в этот день ребята в городском парке культуры и отдыха имени Т. Г. Шевченко.

Фото П. Здоровило. Фотохроника ТАСС.



ПОЛЬСКАЯ НАРОДНАЯ РЕСПУБЛИКА. В Гдыне на три месяца раньше срока построено грузовое судно «Талсы». Оно предназначено для Советского Союза.

Телефото ЦАФ—ТАСС.

100 тонн холода

НАМ ПИШУТ

Строители СУ-12 совместно с субподрядными организациями в апреле закончили строительство и сдали в эксплуатацию добротный типовой холодильник емкостью 100 тонн. Морозильные камеры холодильника разделены на несколько отсеков. Это очень удобно, так как одновременно можно замораживать мясо, рыбу и другие продукты.

Сдача холодильника — хороший подарок строителей мегионцам. Сейчас в продаже всегда будет свежее мясо, рыба, молоко, сливки, масло и другие продукты.

Б. УРАЛОВ.

Жертвы «зеленого змия»

Его жертв в Мегионе несколько. Вот некоторые из них: И. И. Дмитриенко, такелажник транспортного цеха МНРЭ; В. И. Ерофеев, дизелист СУ-5; Г. С. Корниенко, работник участка «Двигательмонтаж» и Б. А. Жмуров, электрослесарь участка СУ-9. На каждого из них возбуждено уголовное дело за кражу общественного и личного имущества. Преступники полностью изобличены. И. И. Дмитриенко осужден Нижневартовским народным судом к 4 годам лишения свободы. Скоро получат свое и остальные любители выпить на ворованное...

Как могло такое случиться? Наш рабочий поселок не такой уж большой. С каждым человеком можно ежедневно встретиться, да еще и не один раз. Дело в том, что наряду с хорошими людьми на улицах можно встретить пьяницу или хулигана. И, к сожалению, многие порядочные люди равнодушно проходят мимо нарушителей общественного порядка.

Обычно работники милиции или дружинники задержат пьяного, известят по месту работы о его недостойном поведении — на этом все и кончается. На сообщения Мегионского отделения милиции руководители учреждений, предприятий и организаций не всегда дают ответы о принятых мерах к нарушителям общественного порядка.

В настоящее время милиции предоставлены большие права по борьбе с пьяницами, но они еще слабо нами используются. Слаба пропаганда советских законов среди трудящихся. Редко можно встретить медицинских работников, выступающих с беседами и лекциями о вреде алкоголя.

Надо создавать нетерпимую обстановку для злостных пьяниц и хулиганов. Лозунг «Не проходите мимо!» должен звучать как призыв ко всем, кому ненавистна пьянка. Медицинским работникам надо смелее применять указ о принудительном лечении пьяниц. Только согласованная работа всей общественности даст ощутимые результаты в борьбе с ними.

В. КУЗНЕЦОВ,
капитан милиции.

п. Мегион.

Стихи наших читателей

ТРОСТНИК И ДУБ

Я, как окрепший дуб. Уже
морщинки
Лицо мне покрывают. Ну, а ты,
Ты тоненькая, стройная тростинка,
Склоненная над зеркалом воды.
Тебя хочу закрыть от бед
ветвями,
От знойных бурь и холода зимы.
И пусть придется спорить мне
с ветрами,
С твоей любовью не страшны они.
И буду век я пальцами-корнями
Гранит упрямый яростно сверлить,
Лишь только б слышать росными
утрами,
Как стебелек твой нежно
шелестит.
Лишь только б знать, что раннею
весною
Ты вновь зазеленеешь у воды,
Лишь только б чувствовать —
что я зазеленею
Лишь только потому, что
зеленеешь ты.

М. ОБЛАСОВ

Весенние

* * *

Вдруг отошли сердитые дожди.
Грохочет гром, уже не
будоража,
и девушки-певуньи стали
важны,
как некогда спартанские
вождя.
Каким-то чудом дышит
разнолесье,
еще и не свершенным до конца.
И заполночь у каждого
крыльца—
на выданье задумчивая песня...

* * *

Ах ты, горе,
ах ты, радость!
Ах, бродяга-соловей!
Почему уходишь рано
в духоту густых ветвей?
За рекой
бормочут ели,
и повисли голоса.
Раскачались на качелях
золотые небеса.
И ударили с разгону,
и рассыпали снега.
И вошли в мой дом зеленый
ранним утром облака.

Н. ВАСИЛЬЕВ.

СНЫ

Я от дум в сны ухожу.
Сон — как дом в сто этажей,
Сон—как дым. Взглядом слежу,
Как он рассветом в окнах
рыжеет.
Сон уводит туда, в ту даль,
Где, как солнца, ты писем
ждешь,
Сон качается, как корабль,
Сон кончается,
В окнах дождь.

Г. КУЛИКОВА.

Здесь все цветет

Житомирский цветовод-любитель Н. А. Мирошниченко получила письмо из Москвы. Сообщение приятное; она избрана внештатным сотрудником Научно-исследовательского института овощного хозяйства. Такой чести Нина Афанасьевна удостоена за успехи в селекции цветочных растений.

Ее приусадебный участок на тихой окраине Житомира превратился в маленький ботанический сад. С весны и до поздней осени здесь все цветет. Радуют взгляд дивной красоты тюльпаны, ирисы, георгины, лилии. В небольшом саду собрано... свыше шести тысяч растений. Родина их — Европа, Азия, Африка и Америка.

Путем отбора и скрещивания Нине Афанасьевне удалось вывести свои интересные гибридные формы гладиолусов и георгинов. Высокую оценку знатоков получили ее гладиолусы «Киевский вальс», «Святослав Рихтер», «Вологодские кружева».

Корр. ТАСС.

ФИНАЛЬНАЯ ВСТРЕЧА НА КУБОК СССР

МОСКВА. Состоялась финальная встреча на Кубок СССР по хоккею с шайбой между командами ЦСКА и СКА (Ленинград). Одержав победу со счетом 7 : 1, хоккеисты ЦСКА в седьмой раз завоевали почетный приз. Команда практически обеспечила себе первое место и в чемпионате страны.

На снимке слева направо: первый ряд — В. Кузькин, Ю. Моисеев, В. Александров, Б. Михайлов, В. Петров, А. Пашков, В. Харламов, А. Фирсов, В. Лутченко. Второй ряд — К. Локтев (тренер), А. Смолин, В. Толмачев, В. Брежнев, Е. Мишаков, И. Ромишевский, А. Ионов, Ю. Шаталов, О. Зайцев, Б. Кулагин (тренер), А. Рагулин, В. Полупанов, А. Васильев (врач команды), В. Викулов и А. Тарасов (старший тренер).

Фото В. Шандрина. Фотохроника ТАСС.

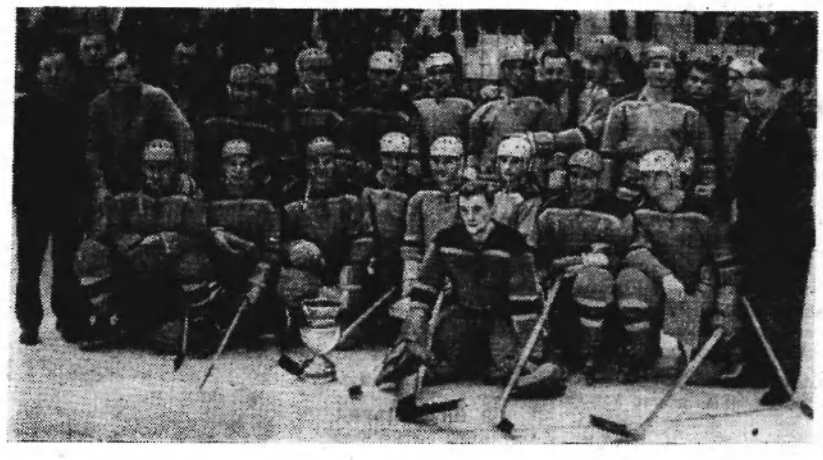



Парад войск Московского гарнизона на Красной площади.

На снимке: на марше боевые стратегические ракеты.

Фото В. Егорова и В. Савостьянова Фотохроника ТАСС

„БУДЬ ПРОКЛЯТА ЭТА ВОЙНА!"

ДВАЖДЫ Герой Советского Союза Маршал Василий Иванович Чуйков, заместитель министра обороны СССР—один из стратегов победы советских войск над немецко-фашистскими полчищами под Сталинградом, командовавший в то время 62-й армией. Истории этой великой битвы В. И. Чуйков посвятил книгу своих мемуаров «Начало пути». Среди различных документов о войне автор приводит в ней дневник одного немецкого солдата, участвовавшего в боях под Сталинградом.

«Вот передо мной дневник Вильгельма Гофмана. По записям видно, что Гофман служил в ротной, затем в батальонной канцелярии 267-го пехотного полка 94-й пехотной дивизии. Дневник начат в мае 1942 года. Вид у него внушительный, переплет добротный. Дневник хранится в моем личном архиве. Привожу выдержки из этого дневника с того момента, когда Гофман в первый раз написал слово «Сталинград».

27 ИЮЛЯ. После длительных переходов по донским степям мы, наконец, вышли к реке Дон, и почти без боя захватили большое село Цимлянское. Жара, зной, и как все мы были рады, когда наши глаза увидели реку Дон. Как было приятно выкупаться в свежей донской воде и простирать пропотевшее белье.

13 СЕНТЯБРЯ. Нехорошее число, нашему батальону очень не повезло. Утром от удара «катюш» роты понесли потери: 27 убитых и 50 раненых. Русские дерутся с отчаянием диких зверей, в плен не идут, а подпускают близко и потом забрасывают гранатами. Вчера был убит обер-лейтенант Краус, рота осталась без командира.

22 СЕНТЯБРЯ. Сопротивление русских в здании элеватора сломлено. Наши вышли к Волге. В здании элеватора найдено около 40 трупов русских. Среди них половина в морской форме. Морские дьяволы. Захвачен один пленный, тяжелораненый, который не может говорить или притворяется.

3 ОКТЯБРЯ. После ночного перехода располагаемся в балке с кустарником. Говорят, будем наступать на заводы, трубы которых хорошо видно, за ними — Волга. Хотя и ночь, но было видно много крестов с нашими касками. Неужели столько полегло наших солдат? Будь он проклят, этот Сталинград!

27 ОКТЯБРЯ. Наши войска захватили весь завод «Баррикады», но к Волге подойти мы не можем.

3 НОЯБРЯ. За эти дни наш батальон несколько раз пытался атаковать русские позиции у поселка Спартановка, но безрезультатно. Русские и на этом участке не дают поднять голову. Среди солдат появились самострелы и разные симулянты. Каждый день пишу о них по два-три донесения.

21 НОЯБРЯ. Русские перешли в наступление на всем фронте. Идут ожесточенные бои. Вот она, Волга, вот она, победа, и скорое свидание с родными. Очевидно, увидимся на том свете.

29 НОЯБРЯ. Мы попали в окружение. Сегодня утром объявили, что фюрер заявил: «Армия может поверить мне, что я сделаю все от меня зависящее для ее снабжения и своевременного деблокирования».

14 ДЕКАБРЯ. Всех терзает голод. Мороженая картошка — лучшее блюдо, но достать ее из мерзлой земли под пулями русских не так-то легко.

28 ДЕКАБРЯ. Лошадей уже всех съели. Я готов съесть кошку, говорят, у нее мясо тоже вкусное. Солдаты стали похожи на мертвецов или на обезумевших людей, ищущих, что бы сунуть в рот. Они уже не прячутся от снарядов русских, нет сил ходить, сгибаться и прятаться. Будь проклята эта война!..

НА ЭТОМ ДНЕВНИК ОБРЫВАЕТСЯ, ПО-ВИДИМОМУ, ВМЕСТЕ С ЖИЗНЬЮ ЕГО АВТОРА.

Перепечатано с сокращением из журнала «Огни Болгарии».

СИБИРЯК ВОЕВАЛ ПОД МОСКВОЙ

А ВОЙНУ он закончил в Берлине. Эти слова из любимой песни фронтовиков отражают суть событий, развернувшихся в суровые годы войны. Среди десятков тысяч сибиряков, поклявшихся не пустить врага в родную столицу, был и Иван Федорович Кислицын, молодой парень из далекой сибирской деревеньки Вознесенки, что на Чулыме в Томской области.

Как будто в солидарность с сибиряками вслед за ними в подмосковье пришел настоящий сибирский мороз. Пялил на себя фашист все шерстяное, что награбил от Берлина до Москвы. Думал отогреться на московских пожарах, обмыться в Сандунах. Но нет, не довелось. Русские солдаты в добротных белых полушубках, белых маскировочных маскхалатах под огненные смерчи «катюш» опрокинули, смяли и погнали непрошенную погань.

В этой исторической битве под Москвой Иван Кислицын прошел первую боевую закалку. Отважную грудь сибиряка украсила правительственная награда — медаль «За Отвагу». Второе испытание для молодого сибиряка началось на Минско-Бобруйском направлении. Здесь была сосредоточена крупная группировка отборных гитлеровцев. Уж очень им не хотелось покидать пределы Советского Союза. При освобождении Бреста Иван Кислицын был ранен. Лежал в Бобруйске в госпитале. Врачи хотели отправить в тыл на длительное лечение, но не таков сибиряк. Два месяца упорной тренировки, и военно-лечебная комиссия разрешила снова взять в руки оружие.

В составе третьего Белорусского фронта Кислицын освобождает Восточную Пруссию, форсирует Вислу. За геройские действия он принимает четвертую правительственную награду из рук командующего фронтом К. К. Рокоссовского и орден Польской Республики.

Навсегда остались в памяти Ивана Федоровича Кислицына дни 16 и 17 апреля 1945 года. В составе своей гвардейской дивизии он форсировал Одер и брал город Штеттин. Получив задание командира роты капитана Олейникова, Иван Кислицын одним из первых переправился на вражеский берег. Собственно, в эти сутки Ивану Федоровичу пришлось несколько раз на лодке под ураганным огнем переплывать Одер туда и обратно, выполняя задание командования.

Когда амфибии с десантом переправились на ту сторону по наведенному понтонному мосту, и Иван Федорович в последний раз возвращался на уже занятый нашими войсками берег, на середине реки как молнией резануло лодку. В одно мгновение холодная вода накрыла смельчака... «Нет, брат, хоть ты и Одер, но далеко не Чулым и тем более не Обь, — вынырнув, подумал сибиряк — хорошо, что руки и ноги целы, а воды твоей я не боюсь... и вдруг — глаза. Запомнились широко открытые глаза, полные ужаса и два слова «бра..ся, спаси».

«Помню, нырнул за ним, и как он судорожно вцепился в меня, а остальное не запамятовал,—рассказывает Кислицын.— Очнулся на берегу, вокруг лежали убитые...».

Убедившись, что сам легко ранен, Иван Федорович пошел в последний бой за город Штеттин. Там его тяжело ранило. Уже в госпитале он узнал о победе и получил последнюю награду Родины — орден Отечественной войны I степени за форсирование Одера.

ПРОШЛИ долгие послевоенные годы, зарубцевались раны. Они ныли и давали о себе знать только к непогоде. Ушли в далекое прошлое военные будни, только в праздничные дни, надевая военный китель с орденами, Иван Федорович вспоминает суровые походы.

Вернулся он в родные края, гонял плоты по Чулыму на юрком «Костромиче». И вдруг, когда страна широко отмечала двадцатилетие Великой Победы над фашистской Германией, Иван Федорович получил сразу несколько писем и официальное приглашение прибыть в Варгашинский район Курганской области. Писали военком, пионеры, следопыты школы деревни Медвежья. Писал Николай Семенович Петров, Герой Отечественной войны, лучший колхозник области. Тот самый Петров, который не дотянул бы до счастливого Дня Победы, не увидел бы своих детей, если бы Иван Федорович Кислицын не спас на той чужой реке ему жизнь.

А получилось так. Иван Федорович Кислицын, спасая человека, сам был ранен и только по какой-то счастливой случайности выплыл вместе с ним на берег. Фамилии его он не знал, да и в лицо не особо приметил. Очнувшись на берегу, среди множества убитых и раненых, он воспринял это как должное, нормальное явление, и, повинуясь долгу, пошел вперед, на Штеттин.

Николай Петров очнулся в госпитале. Перебиты ноги, ранением в руку, живот и множество мелких «брызг» изрешетили все тело воина. Перед отправкой в тыл его навестил командир роты капитан Олейников и рассказал, что спасителем его был И. Ф. Кислицын. Уже после Николай Петров узнал, что от подразделения, которое форсировало Одер и брало Штеттин, почти ничего не осталось. Геройски погиб и их боевой командир роты Олейников.

Возвратившись после лечения в свою родную деревню Медвежья, Петров продолжал работать. Часто он рассказывал своим сельчанам, как прощался с белым светом и как спас его какой-то Иван Кислицын. Начал розыски. Из Министерства Обороны ответили, что Кислицын призывался Асиновским райвоенкоматом Томской области и что пропал без вести. Дальше Петров разыскивать не стал.

Как-то на одном из праздников Победы Николай Петров рассказывал ребятам своей школы о геройских подвигах советских воинов в годы Великой Отечественной войны, рассказал он и о том, как выполняя воинскую присягу и товарищеский долг, один из воинов спас ему жизнь. Рассказ очень взволновал ребят. Ведь если у человека самое дорогое — жизнь, то спасение ее человеку есть самый высокий подвиг. И уж, конечно, человек, который спас жизнь товарищу, не должен быть забытым. За дело т же взялись следопыты. Они хотели найти родных и близких Ивана Федоровича Кислицына, рассказать о его подвиге, передать благодарность спасенного. И вдруг — какая радость! — Кислицын жив...

Радость встретившихся фронтовых товарищей охватила всю деревню. Приехали товарищи из райвоенкомата, райкома партии. Что называется, на седьмом небе были следопыты, ведь это они разыскали героя, помогли встретиться фронтовикам спустя двадцать лет.

В 1966 году Иван Федорович приехал в Мегион. Два года он работает капитаном. Узнали пионеры о его подвигах в год войны и пригласили на встречу. И Иван Федорович рассказывает юному поколению о тяжелых военных буднях, о товарищеском долге, о военной присяге, о Красном Знамени, символе воинской доблести, славе и геройстве, о самом радостном Дне Победы над проклятым фашизмом.

Б. ПЕТРОВ.

В ИСПОЛКОМЕ РАЙСОВЕТА

Исполком районного Совета депутатов трудящихся решением от 7 мая 1968 года назначил выборы депутата райсовета взамен выбывшего по Нижневартовскому сельскому избирательному округу № 12 на воскресенье, 19 мая 1968 года.

Исполком райсовета.



На снимке: на комсомольском артиллерийском посту сторожевого корабля. Здесь все воины — пограничники добились звания класс ного специалиста.

Фото Ю. Муравина. Фотохроника ТАСС

Станица-путешественница

...Смеркалось, а мы все еще не доехали. Шофер включил фары и озадаченно сказал:

— Чудеса! Ведь тут станица была...

Все разъяснилось позже. Оказывается, старинная казачья станица Савельевская переехала на новое место, спасаясь от разливов буйного Терека и подпочвенных вод.

Однако станица не просто переселилась — она изменила свой облик. На сухом и просторном взгорье разбежались прямые улицы с асфальтированными дорожками и кварталами красивых, с остекленными верандами домов.

Вместо прежних хат — светлые коттеджи, вместо печей и колодцев — газовые плиты и водопровод. Есть почта, библиотека, столовая, магазин, предприятия бытового обслуживания. Строятся клуб, детсад, еще двадцать кирпичных домов с двухквартирной планировкой каждый. Гордятся савельевцы и современным винзаводом, которым их виноградарский совхоз имени Кирова обзавелся одним из первых в Чечено-Ингушетии.

— Все это, — говорит председатель станичного Совета Мария Федоровна Савина, — создано совхозными строителями за последние три-четыре года. Выстроить за такой срок на голом месте новую Савельевскую — задача не из легких. Но решается она успешно. Как видите, наше путешествие на взгорье — это и путь к еще лучшей жизни.

Что же, доброго пути, станица-путешественница!

Г. НАСОНОВ,
корр. ТАСС.

Глухари вернутся в леса

Глухарь — красивейшая птица наших лесов — не переносит «беспокойства». Даже грибники и туристы, не говоря о выпасе скота на полянах, «повинны» в снижении его численности, а местами — в исчезновении. Нарушен покой пернатых в их заветных местах — и «загасают» токовища птиц. Даже запрещение охоты и выпуск в лес взрослых глухарей оказывается порой запоздалой помощью тетеревиному семейству.

Неужели глухарю грозит исчезновение? Задумываются над этим истинные охотники, тревожатся лесники. Конечно, надо сделать все возможное... Но орнитологи предсказывают дальнейшее сокращение числа глухарей. И наука принимает решение — приучить птиц к жизни в культурном ландшафте.

Специалисты Института общей генетики АН СССР и Дарвинского заповедника взялись прежде всего «одомашнивать» глухарей. И гордое население леса примирилось с вольерами, начало давать потомство. Птенцы быстро доверились человеку, стали почти ручными.

Конечно, пришлось создать искусственные тока, специальные лазы, чтобы самка могла выйти на ток, а глухарь не смел беспокоить ее в гнезде. Не сразу удалось «согласовать» условия содержания для диких и полудиких птиц. Основная сложность — кормление птенцов в первые две недели жизни. Нужны насекомые: их глухарятам не может заменить никакой другой корм. Немало пернатых погибло от болезней. Предотвратить их пока трудно: много неразгаданного в биологии тетеревиных.

Но уже ясно: глухари будут жить всюду. Первые экспериментальные фермы созданы. Орнитологи полагают, что после активной селекции птиц в неволе и разработки методов их промышленного разведения глухари смогут заселить культурные ландшафты.

Д. СМИРНОВ,
корр. ТАСС.

Показывает НИЖНЕВАРТОВСКАЯ телестудия

ЧЕТВЕРГ, 9 МАЯ

19.00 Передача, посвященная Дню Победы.
19.15 Телефильм **«Расстрел».**
19.55 Документальный фильм **«Судьба военная».**
20.20 Концерт по заявкам.
21.00 Художественный фильм **«Канатоходцы».**

ПЯТНИЦА, 10 МАЯ

12.00 Передача для детей: телеспектакль **«На старой мельнице».**
19.00 Художественный фильм **«Чапаев».**
20.30 Новости.
20.40 Документальный фильм **«Жигулевское пиво».**
20.50 Художественный фильм **«Мисс Менд».** (первая серия).

СУББОТА, 11 МАЯ

19.00 Художественный фильм **«Маленькие истории о детях, которые...».**
20.05 Новости.
20.20 Киножурнал **«Иностранная хроника».**
20.30 Телефильм **«Жизель».**
21.00 Художественный фильм **«Мисс Менд»** (вторая серия).

ВОСКРЕСЕНЬЕ, 12 МАЯ

19.00 Художественный фильм **«Им покоряется небо».**
20.35 Новости.
20.50 Художественный фильм **«Мисс Менд»** (третья серия).

ВТОРНИК, 14 МАЯ

19.00 Передача **«К событиям в Китае».**
19.20 Документальный фильм **«Профессор Пушкарева».**
19.40 Телефильм **«Улыбка».**
20.00 Кинокомедия **«Приезжайте на Байкал».**
21.20 Документальный фильм **«Есть такой город».**

СРЕДА, 15 МАЯ

19.00 Документальный фильм **«Природа Финляндии».**
19.10 Телефильм **«Горная поэма».**
19.30 Телефильм **«Любимый край».**
19.50 Новости.
20.00 Телеспектакль **«20 часов».**
21.50 Документальный фильм **«Там, где кончаются дюны».**

ЧЕТВЕРГ, 16 МАЯ

19.00 Телефильм **Смеющийся человек».**
20.05 Новости.
20.15 Научно-популярный фильм **«Техника безопасности».**
20.35 Киножурнал **«Новости строительства № 2».**
20.50 Художественный фильм **«Борьба в долине».**

ПЯТНИЦА, 17 МАЯ

19.00 Киножурнал **«Новости сельского хозяйства».**
19.20 Документальный фильм **«Страницы живой истории».**
19.50 Передача **«Экономическую реформу — в жизнь».**
20.10 Фильм **«Мы кузнецы».**
20.40 Художественный фильм **«Лебедев против Лебедева».**

В НЕСКОЛЬКО СТРОК

План перевыполнен

Хорошо трудятся работники киноустановки поселкового клуба в Мегионе. Киномеханик Кривнов, моторист Пермитин, контролер Шлябина, кассир Шумова апрельский план выполнили на 200 процентов.

Дальнейших вам успехов!

С. КОЛЫШКИН.

ОГНИ НОВОСТРОЕК

НЕОНОВЫЕ огни высвечивают на здании из камня, стекла и бетона слова — «Гастроном», «Кафе», «Чайная». Эта новостройка украсила село Оноковцы Ужгородского района Закарпатья. В торговом комбинате «Дубки» под одной крышей разместились столовая, гастрономический магазин, кафе, пивной бар. В 1967 году села Закарпатья получили одиннадцать таких комбинатов.

(Корр. ТАСС)

НАМ ОТВЕЧАЮТ

Председатель райкома профсоюза нефтяников П. М. Калмыков:

— В газете № 41 за 4 апреля в материале под заголовком «Скажи, что ты читаешь...» — отмечалась неудовлетворительная работа профсоюзных комитетов с читателями библиотеки. Статья обсуждена на совещании председателей профкомитетов, им было указано на улучшение воспитательной работы с читателями.

Председатель исполкома Ларьякского сельского Совета Г. Г. Пестринов:

— Статья «Пожар потушен» обсуждалась на заседании исполкома. Принято решение по очистке территории от зарослей сосняка, валежника в Чехломее и Пуг-Юге.

Статья «Сельские и поселковые Советы» рассматривалась на совещании депутатов. Внесены предложения и разработаны мероприятия по улучшению работы депутатов.

РАСТЕНИЯ ЛЕЧАТ

Это интересно и нужно знать

С древних времен людям известны лекарственные свойства растений. Сейчас, когда химия творит чудеса, когда учеными создано множество новых лекарств, роль растений ничуть не уменьшилась.

Аптеки в неограниченном количестве принимают лекарственное сырье — ягоды, листья, цветы. Плоды шиповника принимаются по цене 1 руб. за килограмм, березовый гриб «чага» — 50 коп., березовые почки — 1 руб. 60 коп., лист брусники—1 руб. 20 коп. Ягоды: черемухи — 60 коп., черники — 3 руб. 50 коп. и черной смородины — 3 руб. 20 коп.

ПРАВИЛА СБОРА И СУШКИ ЛЕКАРСТВЕННЫХ РАСТЕНИЙ

Сбор растений приурочивают к тому сроку, когда накапливается максимальное количество химически действующих веществ и только в сухой солнечный день после того, как они совершенно обсохнут от росы или дождя. Растения, собранные в дождливую или туманную погоду, очень медленно сохнут и обычно буреют, загнивают или плесневеют.

Методы сушки бывают различными: воздушная, солнечная или теневая и искусственная тепловая. На солнце сушка растений идет значительно быстрее, чем в тени, но вместе с тем солнечные лучи производят и отрицательное действие. Корни, корневища, кору, сухие плоды и семена допустимо сушить на солнце. Для этого используют брезенты, разостланные на земле, или лучше специальные переносные деревянные рамы, обтянутые металлической сеткой, марлей или редкой тканью.

Теневая сушка ведется или под открытым небом, или под крышей. Сушка на ветру для трав, подвешенных на веревках в пучках, дает более быстрый результат, чем сушка под крышей. Можно раскладывать травы также на рамы или брезенты. Лучшим помещением для сушки являются чердаки под железной крышей, где летом в солнечные дни температура доходит до 40 градусов даже на Севере. Кроме того, используют сараи, навесы и другие проветриваемые помещения.

Части растения сохнут неравномерно. Например, в листьях пластинки высыхают гораздо быстрее, чем прожилки. Сушку надо доводить до конца, чтобы впоследствии не загнили недосушенные части. Высушенные корни и кора легко ломаются с треском, а не гнутся; листья, травы и цветки растираются в руке, а главная прожилка или стебель ломаются. Сухие плоды и семена при пересыпании дают шелестящий звук. Сочные высушенные плоды при сжимании в руке не должны слипаться в комок.

КАЛЕНДАРЬ СБОРА ЛЕКАРСТВЕННЫХ РАСТЕНИЙ

Березовые почки собирают ранней весной в начале их набухания, в феврале, марте, апреле. *Березовый гриб* «чага» — круглый год. *Шишко-ягоды можжевельника* в конце сентября — начале октября. *Плоды рябины и шиповника* — в сентябре, октябре. *Черники и черемухи*—в августе, сентябре. *Листья брусники* — до цветения растения или после созревания ягод. *Плоды боярышника* — в период полного созревания.

Т. ЗАПАДНОВА,
управляющая аптекой № 58.



БАКУ. Почти четыре десятилетия трудится Кули Меликов (на снимке) в системе общественного питания. С мастерством заведующего производством домовой кухни № 1 ОРСа Нефтепромыслового управления имени 26 бакинских комиссаров знакомы не только бакинцы. Он представлял азербайджанских поваров на Всемирной выставке в Монреале.

К. Меликову за высокое мастерство на конкурсе лучших кулинаров страны вручена золотая медаль ВДНХ СССР.

Фото Р. Нагиева.

Фотохроника ТАСС.



Оренбургская область. Окончив службу в армии, старшина У. Кильдяев вернулся в родное село. Сейчас Усман передает свои знания и опыт отряду призывников, командиром которого он стал.

На снимке: Усман Кильдяев и его заместитель призывник Виктор Лаптев оформляют стенд о боевых традициях нашей армии.

Фото Н. Кузнецова.



СУХУМИ. Стрельба из лука становится все более популярной.

На снимке: чемпионка «Динамо» 1968 года Андрианна Завадяк.

Фото И. Чохонелидзе.

Редактор Г. БАБАНОВ.

В соответствии с распоряжением исполнительного комитета Ханты-Мансийского окружного Совета депутатов трудящихся Тюменской области от 23 апреля *разрешается открыть весеннюю охоту на территории Нижневартовского района на водоплавающую дичь сроком на 10 дней с 8 по 17 мая включительно.*

Норма суточного отстрела гусей, селезней, вальдшнепов на тяге: 3 селезня или 2 селезня и один гусь.

Весенняя охота на боровую дичь на территории района *ЗАПРЕЩАЕТСЯ.*

ЖЕЛНИН,
районный охотовед.

Наш адрес: п. Нижневартовск, улица Пионерская, 6.
Телефоны: редактора — 1-23; зам. редактора, зав. отделом промышленности и ответственного секретаря — 1-31; зав. отделом писем, культуры и быта—1-22; типографии—1-22 (два звонка).

Нижневартовская типография управления по печати Тюменского облисполкома Заказ 160.

Пролетарии всех стран, соединяйтесь!

ЛЕНИНСКОЕ ЗНАМЯ

Орган Нижневартовского районного ком итета КПСС и районного Совета депутатов трудящихся Тюменской области

№ 57—58 (2415—2416) Год издания 27-й | ВТОРНИК. 14 мая 1968 года | Цена 4 коп.

На Оби навигация

* * *

11 мая на Мегионском причале разгружена первая баржа, доставившая строителям 500 тонн цемента. Бригада грузчиков Ивана Васильевича Степко на 9 часов раньше срока справилась с выгрузкой.

* * *

Вчера в Нижневартовский речной порт в пять часов вечера пришвартовался теплоход «Мария Ульянова». Это судно открыло движение по Оби.

Вчера же от Нижневартовского до 5 квартала согласно расписанию начал курсировать пассажирский речной трамвай «Т-19».

Н. ХАНИ.

Приглашаем

Вот и прошли первомайские праздники. Отзвенели песни на улицах, славящие приход весны, улеглось волнение. И снова — рабочие будни. И снова — трудовое напряжение. На Оби началась навигация.

Об этом сегодня рассказывает «Ленинское знамя» на первой странице.

«Человек — человеку» — так называется редакционный обзор читательсних писем. О разном пишут в газету. Об успехах на стройках и учебе в школе, о лучших людях района и тех, кто еще проявляет формальное отношение и нуждам трудящихся... Разбору этой почты и посвящена корреспонденция «Человек — человеку» на 3 странице.

Хронику партийной жизни, материалы партийной темы вы можете найти, как всегда, на 2 странице.

И, как всегда, четвертая страница — своеобразный калейдоскоп. Рядом с интересной заметкой М. Сергеевой «О закаливании» помещены новости ТАСС с фотографиями, рассказывающими о росте благосостояния нашей страны.

Опубликован материал Х. Исангильдина «Культура поселка — дело каждого» Вопросы, поднятые в ней, представляют интерес для читателей.

К номеру



Двадцать лет — таков трудовой стаж одной из лучших доярок совхоза «Байкальский» (Бурятская АССР) Александры Александровны Новосельцевой. На ферме первого отделения, где она трудится, в первом квартале этого года при плане 1 300 центнеров доярки получили 1 442 центнера молока.

Фото Э. Брюханенко.

Фотохроника ТАСС

ГАЗЕТЫ И ЖУРНАЛЫ—В КАЖДЫЙ ДОМ

— Как проходит подписная кампания на периодические издания на второе полугодие 1968 года?

С таким вопросом наш корреспондент обратился к начальнику Нижневартовского агентства «Союзпечать» Р. П. Баталиной.

— На сегодняшний день восстановлено всего лишь 1 540 экземпляров из 4 528 отпадающих со второго полугодия, — говорит Роза Порфирьевна. — В том числе, за последнюю декаду подписано 1 000 экземпляров. Особенно плохо обстоит дело с подпиской на центральные журналы. Чтобы достичь прежнего уровня, как было в начале года, нужно распространить около двух тысяч экземпляров. Сумеют ли это сделать наши отделения связи и общественные распространители — сказать трудно. Осталось совсем мало времени. **Срок подписки на центральные журналы истекает 18 мая.**

Неудовлетворительно идет подписка среди населения и на центральные газеты. Так, «Правды» распространено только 30 экземпляров из 170 отпадающих, «Известий» — 29 из 155 и т. д. **И хотя срок подписки на них продлен до 8 июня**, с такими темпами, какими ведется подписка сейчас, навряд ли сумеем достичь прежних рубежей. Восстановлено всего лишь 300 экземпляров, вместо 1 400 отпадающих.

— Какие меры принимались агентством «Союзпечать», чтобы ускорить подписку?

— Провели совещание с общественными распространителями. Кажется, и все...

— И что вам это дало?

— Почти ничего. Из всех общественных распространителей (а их в Нижневартовске 40 человек) только Людмила Леднева из орса НПУ распространила 100 экземпляров.

ОТ РЕДАКЦИИ. КАК ВИДИМ, РАСПРОСТРАНЕНИЕ ГАЗЕТ И ЖУРНАЛОВ СРЕДИ НАСЕЛЕНИЯ ПРОХОДИТ КРАЙНЕ НЕУДОВЛЕТВОРИТЕЛЬНО. В НПУ «Мегионнефть», где 12 общественных распространителей, самая большая партийная организация, отпадает со второго полугодия 434 экземпляра периодичесних изданий.

Как показала последняя декада, подписна велась только в отделениях связи неноторых населенных пунктов, как Былино, Зайцева Речна, Ларьян, Ваховсн. В организациях и предприятиях эта работа до сих пор не ведется. Секретари парторганизаций не взяли под свой контроль работу общественных распространителей, также пустили всю кампанию на самотек, нан и агентство «Союзпечать». В результате, 120 коммунистов могут потерять подписку на такие партийные журналы, нан «Агитатор», «Коммунист», «Партийная жизнь» и «Политическое самообразование». Тысячи газет и журналов могут не попасть к читателям со второго полугодия.

Не побеспокоились о своевременной подписке на свои издания райном ВЛКСМ и комсомольсние организации района. Со второго полугодия отпадает 27 экземпляров журнала «Молодой коммунист» (единственное издание, которое вообще не восстанавливается), 200 — «Комсомольсной правды» и 50 экземпляров «Тюменского комсомольца».

Неблагополучно ведется подписка на областную, окружную и районную газеты. Положение серьезное. Поэтому сейчас всем партийным, номсомольским и профсоюзным организациям, всем общественным распространителям, отделениям связи и агентству «Союзпечать» необходимо так поставить работу, чтобы в оставшеся время не только восстановить отпадающие экземпляры, но и дать читателю новые периодические издания. Провести подписную кампанию под девизом: «Газеты и журналы — в каждый дом, в каждую семью!»

ПОЧЕМУ ВОЗНИКАЮТ СПОРЫ

ПИСЬМО ПОЗВАЛО В ДОРОГУ

В Нижневартовском участке ДСРУ-3 работают девять шоферов. Однажды все они пришли в редакцию с письмом, в котором указывают на разногласия с администрацией по организации труда и оплате. Копии этого письма они направили в райком партии, в районный комитет народного контроля, в обком КПСС.

Что их заставило обратиться в высшие инстанции? Ведь есть же в дорожном строительно-ремонтном управлении партийная и профсоюзная организации, которые смогли бы разрешить конфликт на месте.

Эти вопросы мы не решились задать им в тот день, когда они сидели в редакции и наперебой высказывали свои обиды. В конце письма был настораживающий вывод: «Коллектив еще раз просит вас помочь разобраться: кто прав и кто виноват. До каких пор будет такое твориться... Мы выражаем полное недоверие начальнику участка тов. Романеня...».

Встревоженные таким заявлением с представителем от районного комитета народного контроля, старшим инженером труда и заработной платы СУ-13 Н. И. Скосыревой мы прибыли в ДСРУ-3. Весь сыр-бор разгорелся между шоферами и администрацией, в основном, из-за перегрузки автомашин. Шоферы работают на сдельной оплате труда, получают за тонно-километры. Они, безусловно, заинтересованы как можно больше сделать рейсов от карьера до участка, куда они возят грунт.

Загружает машины экскаватор Э-302, объем ковша которого 0,3 кубических метра. Возят, вернее сейчас уже возили, по шесть ковшей. Если брать удельный вес грунта 1,7 единицы, как это предусмотрено нормативами (так оно и применялось в расценках ДСРУ), то общий вес составляет чуть больше трех тонн. Грузоподъемность же машин (в управлении автомобили ЗИЛ-555) 4,5 тонны. По подсчетам выходит, что машины, наоборот, не дозагружаются. Доказывая шоферам простую арифметику, руководители, счетные работники бухгалтерии не брали во внимание, что грунт влажный, сырой. Естественно, его удельный вес был больше нормативного.

Шоферы же, по опыту видя, что машины перегружаются (а им платят только за 4,5 тонны), настаивали на взвешивании грунта. Автовесов нет. Сколотили двухкубовой ящик и в нем перемерили грунт. Получилось более шести тонн. Руководители не согласились. Начались споры. Шоферы видят, что своего они не добьются, пошли на всякие махинации, лишь бы приписать лишний рейс. То вместо шести — четыре ковша везут, то сваляют грунт где-нибудь на полпути к месту назначения. Администрация усилила контроль, благо для этого у них есть люди: на каждых пять человек рабочих — руководитель.

Вновь споры, скандалы. Что им оставалось делать? Обратиться к руководителю. Но начальник управления тов. Марченко вместо того, чтобы разобраться, разъяснить и по-хозяйски принять разумное решение, грубо оборвал их: «Скажу по восемь и по восемь ковшей будете возить». Обратились к главному инженеру тов. Шобухову — безрезультатно. В местком? Почти все члены его — работники бухгалтерии и администрации. В конфликтную комиссию? Возглавляет ее инженер производственного отдела тов Марченко — жена начальника управления. К секретарю парторганизации? Он главный бухгалтер. Как раз те люди, с которыми и идет спор.

В настоящее время при нашем вмешательстве спор разрешен. Но нас волнует другое. Почему в таком маленьком коллективе возникают серьезные разногласия, споры, скандалы? Ведь они разрешаются очень просто. Нам потребовался всего один день, чтобы исправить положение. В тот же день мы побывали в карьерах СУ-909 и автобазы № 9. Сумели, хотя и неточно, взвесить машину. Действительно, получилось около шести тонн груза. Сейчас машины загружают по пять ковшей, а на перевезенный раньше грунт шоферам сделан перерасчет в заработной плате.

А разве нельзя было это сделать, не выходя за пределы предприятия? На участке основные рабочие — вот эти девять шоферов. Работников бухгалтерии и руководителей управления и участка — в два раза больше! И не нашлось человека, который бы трезво, поделовому успокоил разгорающиеся страсти.

Однако этого не последовало. И хотя все разрешилось, несомненно у рабочих и руководителей остался неприятный осадок. И где, как не на собрании можно было бы восстановить нормальные отношения, сбросить неприязнь и скованность, поговорить по душам. Но собрания проводятся от случая к случаю.

Всем ясно, что одним администрированием ничего не возьмешь. Порой оно выливается в грубость. Об этом стоит задуматься общественности, партийной, профсоюзной организациям ДСРУ-3. Ведь в управлении дело с трудовой дисциплиной, воспитательной работой не блещет, большая текучесть кадров.

В. КИСЕЛЕВ.

ДОСТОИН СВОЕГО УЧИТЕЛЯ

Болезнь подкралась к Нургали Исламгулову исподтишка. Уходя в больницу, он сказал главному инженеру конторы бурения А. И. Кононцову:

— Алексей Иванович, хочу вместо себя оставить Степана Повх. Как, не возражаете? Парень стоящий.

Знает главный инженер, что не одну тысячу метров пробурили Нургали со Степаном. Несколько лет бурили недра Татарии, а когда всю страну облетела весть о богатствах земли Тюменской, всей бригадой приехали на Север.

Три месяца болезнь цепко держала Нургали, три месяца бригаду возглавлял его ученик. Пришел Нургали на работу, ознакомился с делами и говорит:

— Вот что, Степан, хватит тебе в рядовых ходить, ты уже вполне зрелый мастер. Езжай в Тюмень, подучись маленько, и снова сюда.

Вернулся Степан с курсов в декабре минувшего года и сразу заставил заговорить о себе. Раньше исламгуловцы были недосягаемы для других, а теперь им по пятам наступает бригада Повха. Бригада учителя с начала года пробурила 8 327 метров скважин, а ученика — 8 067 метров.

Первомайские дни бурильщики встречали не за праздничным столом, а у своих станков. Встречали праздник с хорошим настроением. Накануне бригада Повха закончила бурение 616-ой скважины на семь дней раньше срока. Как не гордиться такой победой! А еще одна победа пришла совсем недавно. Нургали со своими товарищами снял бурение 580-ой скважины за девять дней (небывалый результат!), а бригада Повха — за двенадцать.

— Мужает Степан, того и гляди своего учителя обгонит, — говорит А. И. Кононцов.

И. ГРИГОРЬЕВ.

«КОГДА В ТОРГОВЛЕ ПОРЯДКА НЕТ»

Статья под таким заголовком была опубликована в №36 нашей газеты от 23 марта и обсуждалась на заседании районного комитета народного контроля с приглашением работников орса №3. За допущенные нарушения правил советской торговли виновные наказаны в административном порядке. Продавцу продовольственного магазина (14 квартал) тов. Лисиной объявлен строгий выговор. Бывшей заведующей отделом магазина «Тайга» тов. Савельевой объявлен строгий выговор, она понижена в должности и сейчас работает продавцом в ларьке. Объявлен выговор продавцам Железновон и Семашко.

10 апреля областной комитет народного контроля заслушал на своем заседании начальника орса №3 А. В. Лапшина. За неудовлетворительную организацию торговли, общественного питания и непринятия необходимых мер по сохранению ценностей ему объявлен выговор.

В настоящее время недостатки, указанные в статье, устранены.



Классовая борьба в странах капитала

В Сан-Сальвадоре — столице Сальвадора — состоялась многотысячная демонстрация учителей и студентов. Они потребовали восстановления на работу незаконно уволенных преподавателей и выплаты задержанного жалованья. Фото Пренса Латина — ТАСС

МЕЖДУНАРОДНАЯ ХРОНИКА

ЭКОНОМИЧЕСКОЕ И ТЕХНИЧЕСКОЕ СОТРУДНИЧЕСТВО СССР С ЗАРУБЕЖНЫМИ СТРАНАМИ

Подписан акт о передаче в дар правительству и народу Кении госпиталя в Кисуму, построенного Советским Союзом. Госпиталь, оснащенный новейшим медицинским оборудованием, рассчитан на 200 коек и имеет при себе поликлинику на сто посещений в день.

Введен в строй действующих газопровод, сооруженный при содействии СССР. Его пропускная способность четыре миллиона кубических метров в год. Длина свыше 90 километров. По нему будет экспортироваться из Афганистана в СССР газ, добываемый на промысле, открытом и обустроенном также в сотрудничестве с Советским Союзом.

Лекторская группа райкома партии и районное общество „Знание" разработали план лекций, которые будут прочитаны в коллективах организаций и предприятий района в ближайшие месяцы

Современный этап развития мировой социалистической системы (лектор В. Д. Салмин). 16 мая — в автобазе № 95, 22 мая — в техснабе, 6 июня — в СМУ-5, 17 июня — в Мегионской конторе бурения.

Борьба с преступностью несовершеннолетних — дело всей общественности (лектор Ф. В. Овсянкин). 17 мая — в УМ-5, 23 мая — в эксплуатационном участке ИРПа, 18 июня — в СУ-909, 20 июня — в НПУ «Мегионнефть», 25 июня — в РЭБ, 16 июля — в ДСРУ-3, 25 июля — в автобазе № 95, 26 июля — в СУ-13, 7 августа — в тресте «Мегионгазстрой», 21 августа — на рыбозаводе.

Перспективы развития нашего края (лектор В. Д. Салмин). 14 мая — в АТК, 15 мая — в райрыболовпотребсоюзе, 29 мая — в районном узле связи, 4 июня — в ДСРУ-3, 11 июня — в СУ-909, 26 августа — в СУ-18.

В. И. Ленин — основатель и руководитель первого в мире социалистического государства рабочих и крестьян (лектор Г. П. Бабанов). 16 мая — в НПУ «Мегионнефть», 20 мая — в Мегионской конторе бурения, 31 мая — в УМ-5, 17 июня — в РДК, 8 августа — в автобазе № 9, 27 августа — в ДСРУ-3.

В. И. Ленин — великий революционер, ученый, государственный деятель (лектор А. И. Исыпов). 22 мая — в районном узле связи, 11 июня — в РЭБ, 13 июня — в эксплуатационном участке ИРПа, 25 июня — в СУ-909, 1 августа — в СМУ-5, 7 августа — в Мегионской промыслово-геофизической конторе, 15 августа — в НПУ «Мегионнефть».

Жизнь и деятельность Карла Маркса (лектор К. И. Погодаева). 29 мая — на рыбозаводе. 11 июля — в автобазе № 9, 8 августа — в НПУ «Мегионнефть», 9 августа — в СУ-13, 12 августа — в СУ-18, 21 августа — в райрыболовпотребсоюзе, 28 августа — в техснабе.

О международном положении (лектор Ф. С. Удовенко). 15 мая — на рыбозаводе, 5 июня — в районном узле связи, 27 июня — в НПУ «Мегионнефть».

Коммунизм и религия (лектор В. Ф. Клейменов). 12 июня — на рыбозаводе, 14 июня — в УМ-5, 21 июня — в СУ-13, 25 июня — в СУ-909, 1 июля — в РДК, 3 июля — в техснабе, 9 июля — в РЭБ, 24 июля — в Мегионской промыслово-геофизической конторе, 15 августа — в СМУ-5, 21 августа — в тресте «Мегионгазстрой».

Борьба с хулиганством — необходимое условие укрепления социалистического правопорядка (лектор Г. С. Черепанов). 14 мая — в СУ-909, 20 мая — в СУ-18, 3 июня — в Мегионской конторе бурения, 11 июня — в АТК, 12 июня — в райрыболовпотребсоюзе, 19 июня — в районном узле связи, 26 июня — на рыбозаводе, 27 июня — в эксплуатационном участке ИРПа, 18 июля — в СМУ-5, 25 июля — в автобазе № 9, 1 августа — в НПУ «Мегионнефть», 2 августа — в СУ-13.

Положение о социалистическом предприятии (лектор Я. И. Выдрин). 17 мая — в СУ-13, 19 июня — в техснабе, 25 июня — в АТК, 28 июня — в УМ-5, 10 июля — на рыбозаводе, 23 июля — в РЭБ.

Экономическую реформу — в жизнь (лектор В. Е. Ванин). 21 мая — в ДСРУ-3, 3 июня — в СУ-18, 20 июня — в СМУ-5, 1 июля — в Мегионской конторе бурения, 26 августа — в РДК.

XX век — век ленинизма (лектор Н. В. Гаревских). 24 мая — в СУ-13, 3 июня — в РДК, 11 июля — в автобазе № 95, 24 июля — в тресте «Мегионгазстрой», 6 августа — в СУ-909, 8 августа — в эксплуатационном участке ИРПа.

О международном положении (лектор В. И. Осколков). 14 мая — в РЭБ, 16 мая — в эксплуатационном участке ИРПа, 20 мая — в РДК, 5 июня — в техснабе, 27 июня — в автобазе № 9, 10 июля — в райрыболовпотребсоюзе, 12 июля — в УМ-5, 15 июля — в Мегионской конторе бурения, 21 августа — в Мегионской промыслово-геофизической конторе, 23 августа — в СУ-13.

Ленинский принцип социалистического контроля (лектор Н. Я. Устьянцев). 23 мая — в НПУ «Мегионнефть», 29 мая — в райрыболовпотребсоюзе, 17 июня — в СУ-18, 28 июня — в СУ-13, 3 июля — в районном узле связи, 10 июля — в Мегионской промыслово-геофизической конторе, 24 июля — на рыбозаводе, 26 июля — в УМ-5, 6 августа — в РЭБ.

О новостях в медицине (лектор В. Ф. Калганова). 30 мая — в НПУ «Мегионнефть», 31 мая — в СУ-13, 18 июня — в ДСРУ-3. 26 июня — в Мегионской промыслово-геофизической конторе, 4 июля — в СМУ-5, 17 июля — в районном узле связи, 8 августа — в автобазе № 95, 9 августа — в УМ-5, 14 августа — в техснабе, 20 августа — в СУ-909, 22 августа — в автобазе № 9, 26 августа — в Мегионской конторе бурения.

Работа большевиков в годы реакции (лектор В. Г. Поляков). 28 мая — в РЭБ, 7 июня — в СУ-13. 13 июня — в автобазе № 95, 24 июня — в Мегионской конторе бурения, 18 июля — в НПУ «Мегионнефть», 22 августа — в эксплуатационном участке, 27 августа — в АТК.

О развитии демократических начал в местных Советах (лектор В. Ф. Артюхин). 6 июня — в НПУ «Мегионнефть», 12 июня — в Мегионской промыслово-геофизической конторе, 14 июня — в СУ-13, 26 июня — в райрыболовпотребсоюзе, 10 июля — в тресте «Мегионгазстрой», 23 июля — в СУ-909, 29 июля — в Мегионской конторе бурения и РДК, 31 июля — в районном узле связи.

В. И. Ленин — основатель и вождь Коммунистической партии (лектор И. Е. Лобанов). 11 июля — в НПУ «Мегионнефть», 31 июля — в техснабе, 7 августа — в райрыболовпотребсоюзе, 13 августа — в АТК, 14 августа — в районном узле связи, 16 августа — в СУ-13.

О международном положении (лектор И. А. Шепочкин). 28 мая — в АТК, 27 июня — в автобазе № 95, 1 июля — в СУ-18, 2 июля — в ДСРУ-3, 9 июля — в СУ-909, 19 июля — в СУ-13, 25 июля — в НПУ «Мегионнефть».

История открытия и перспективы развития добычи нефти в Тюменской области (лектор Г. С. Арнопольский). 15 мая — в Мегионской промыслово-геофизической конторе, 16 мая — в СМУ-5, 28 мая — в СУ-909, 29 мая — в тресте «Мегионгазстрой», 30 мая — в автобазе № 95, 10 июня — в РДК, 4 июля — в НПУ «Мегионнефть», 15 июля — в СУ-18.

Ленин и строительство Вооруженных Сил в СССР (лектор М. Ф. Сурнин). 16 мая — в автобазе № 9, 12 июня — в тресте «Мегионгазстрой», 13 июня — в НПУ «Мегионнефть», 5 июля — в СУ-13, 9 июля — в АТК, 15 июля — в РДК, 17 июля — в техснабе, 25 июля — в эксплуатационном участке ИРПа, 29 июля — в СУ-18, 13 августа — в ДСРУ-3, 22 августа — в автобазе № 95.

Капитальное строительство в новой пятилетке (лектор С. В. Книдрат). 30 мая — в СУ-909, 12 августа — в Мегионской конторе бурения, 12 августа — в РДК, 22 августа — в НПУ «Мегионнефть», 23 августа — в УМ-5, 29 августа — в СМУ-5, 30 августа — в СУ-13.

Воспитание всесторонне развитых людей — цель коммунизма (лектор Э. Н. Звезда). 29 мая — в Мегионской промыслово-геофизической конторе, 30 мая — в СМУ-5, 13 июня — в автобазе № 9, 26 июня — в тресте «Мегионгазстрой», 11 июля — в эксплуатационном участке ИРПа, 12 июля — в СУ-13, 24 июля — в райрыболовпотребсоюзе, 27 июля — в АТК, 30 июля — в ДСРУ-3, 7 августа — на рыбозаводе, 20 августа — в РЭБ, 28 августа — в районном узле связи, 30 августа — в НПУ «Мегионнефть».

Новые дома

СТАВРОПОЛЬСКИЙ КРАЙ. Каждый раз приезжая в станицу Александрия, невольно поражаешься размахом строительства, которое ведет местный колхоз. Добротные кошары и фермы, десятки жилых домов, больница, детский сад. Дворец культуры — новостройки только одного года, они наглядно свидетельствуют о крепнущей экономике колхоза «Александрийский». Только в прошлом году чистая прибыль составила 1 миллион 97 тысяч рублей. Больше половины из них отчислено на капитальное строительство.

КАЛЕНДАРЬ „ЛЕНИНСКОГО ЗНАМЕНИ"

14 мая 1955 года был подписан Варшавский Договор — договор о дружбе, сотрудничестве и взаимной помощи между социалистическими странами Европы.

47 лет назад (14—17 мая 1921 г.) была основана Коммунистическая партия Чехословакии (КПЧ).

10 лет со дня создания (1958) Общества советско-монгольской дружбы.

Национальный праздник Республики Парагвай — День независимости (1811).

14—20 мая состоится официальный визит президента Франции Шарля де Голля в Румынию по приглашению председателя Государственного совета СРР Николае Чаушеску.

25 лет со дня создания (1943) дивизии имени Тадеуша Костюшко Войска Польского.

Открытие в Москве IV съезда общества «Знание» РСФСР.

Открытие в Москве Второго съезда композиторов РСФСР.

80 лет со дня рождения (1888—1939) Н. М. Стрельникова, советского композитора.

5 лет со дня смерти (1915—1963) Пьера Куртада, французского журналиста и писателя.

13 лет со дня подписания (1955) Государственного договора о восстановлении независимой и демократической Австрии. Договор подписан в Вене министрами иностранных дел СССР, Великобритании, США и Франции с одной стороны и Австрии — с другой.

8 лет назад (1960) в Советском Союзе был запущен первый космический корабль на орбиту спутника Земли.

10 лет назад (1958) в Советском Союзе запущен третий искусственный спутник Земли.

15—16 мая состоится визит президента Тунисской Республики Хабиба Бургибы в США.

170 лет со дня рождения (1798—1859) И. И. Пущина, русского писателя, декабриста.

120 лет со дня рождения (1848—1926) В. М. Васнецова, выдающегося русского художника.

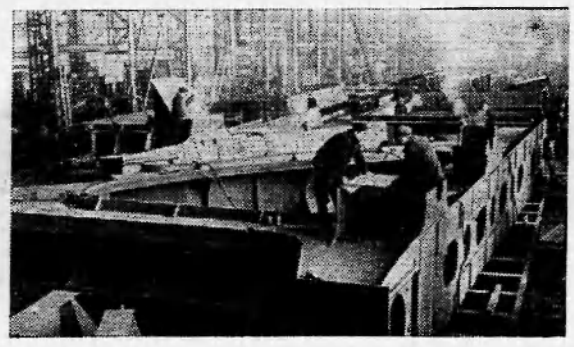

Юбилей ВОЗ

ЖЕНЕВА. (ТАСС). Всемирная организация здравоохранения (ВОЗ) отмечает свое 20-летие. Этому юбилею было посвящено заседание Всемирной ассамблеи здравоохранения в Женеве.

ЛЕНИНГРАД. В цехе металлоконструкций завода гидромеханического оборудования собираются камеры для судоподъемника Красноярской ГЭС. Уникальный судоподъемник длиной 117 метров представляет собой гигантскую ванну, в которой поместятся самые крупные суда, приписанные к енисейским портам. Судно, войдя в стальной резервуар, будет вместе с ним по рельсам поднято более чем на стометровую высоту и опущено в реку с другой стороны плотины.

На снимке: контрольная сборка металлоконструкций судоподъемника.

Фото И. Баранова.

Фотохроника ТАСС

ИДЕТ ТРЕТИЙ ГОД ПЯТИЛЕТКИ

жилищное строительство



Подольск (Московская область). В бригаде каменщиков имени 50-летия Октября треста «Мособлстрой № 1», возглавляемой П. З. Козорезовым, научная организация труда занимает важное место. Сейчас каменщики сооружают кирпичный 4-этажный 70-квартирный дом. Каждый член бригады знает заранее, на какой отметке он сегодня работает, кто его сосед. Хорошей организации труда способствует телефонная связь с краном и растворным бункером. Бункер, имеющий подогрев, позволяет и в холодное время года сохранять качество цементного раствора. Применение подвижных лесов, особых захватов для подачи кирпича — все это дает возможность бригаде Козорезова строить этаж за 12 дней.

Фото В. Кунова.



На снимках: бригадир каменщиков П. З. Козорезов. Рядом — строящийся 4-этажный 70-квартирный дом.

Внизу — гости из различных строительных управлений знакомятся с организацией труда на строительной площадке Козорезова.

Фотохроника ТАСС

промышленность



ВОЛЬСК (САРАТОВСКАЯ ОБЛАСТЬ). На крупнейшем заводе «Большевик» пущена новая, одиннадцатая по счету, технологическая линия производства цемента. Вращающаяся печь этой новой линии — 185 метров длины.

Она способна выдавать 72 тонны клинкера в час. Сейчас идет освоение всего комплекса — 23 производственных объектов новой технологической линии.

На снимке: новая печь.

Фото Е. Соколова.

Фотохроника ТАСС



Рязань. В 30 странах мира знают продукцию Рязанского завода тепловых приборов. Реле, сигнализаторы уровней и другие приборы теплоэнергетического контроля и автоматизации технологических процессов, связанных с расходованием жидкостей и газов, применяются в нефтяной, химической промышленности и многих других отраслях народного хозяйства.

На снимке: контролер ОТК Галина Шелкова проверяет партию новых приборов. Эти приборы применяются для измерения расхода жидкостей и газов в взрывоопасных средах. Прибор отличается высоким классом точности, высокой степенью надежности.

Фото Б. Трепетова.

Фотохроника ТАСС.

РАССКАЗЫВАЮТ КОРРЕСПОНДЕНТЫ ТАСС И «ЛЕНИНСКОГО ЗНАМЕНИ»

ПЕРВАЯ

ВЕЧЕРОМ 6 мая из разведочной скважины № 761, пробуренной северо-восточнее Мегионского месторождения, получен нефтяной фонтан с ориентировочным дебитом 200 кубических метров в сутки. Открыто новое месторождение! Нефть идет с глубины более 2 тысяч метров. Скважина пробурена бригадой мастера Г. М. Левина. Это первая сибирская скважина бригады, недавно прибывшей в полном составе из Куйбышева.

С. ДРЫГА,
главный геолог Мегионской конторы бурения.

Отцу принадлежит главная роль в воспитании сына мужественным, выносливым, настойчивым. Кто как не отец должен научить его преодолению трудностей, умению самому делать полезные вещи. И прежде всего важен ЛИЧНЫЙ ПРИМЕР отца.

Высокая должность — отец

Зайцевореченская школа, родительский комитет провели интересный вечер на тему «ВЫСОКАЯ ДОЛЖНОСТЬ — ОТЕЦ». На вечер были приглашены родители.

Первой выступила председатель родительского комитета Мария Николаевна Онучко. Она рассказала, какие требования должен предъявлять к себе отец.

— Необходимо, чтобы он осознал свой долг перед страной и обществом за нравственное воспитание детей. Словесный метод — самый слабый, самый неубедительный. Воспитывать сильного и гордого человека, светлую душу и благородный характер можно только, создав атмосферу высокой чистоты. Ты сам должен жить в этой атмосфере. Ты не командуй, отец. Ты просто будь таким, каким хочешь вырастить сына или дочь. За ребенком присматривай, но и с себя глаз не спускай! Пусть всему хорошему сын научится у тебя, отец!

Следи за собой: как ты сидишь за столом, как разговариваешь. Не хмурься, не ворчи, не брюзжи. Умей слушать других, держи себя просто, говори серьезно, и твоими словами, твоей улыбкой будет дорожить ребенок. Он будет в тебе нуждаться.

Тебя не должны бояться, тебя должны любить. Борись за любовь, завоевывай ее! Умей быть нужным своим детям, чтобы они о тебе говорили: «С папой хорошо, с папой весело, с папой здорово!»

С лекцией на тему «МАЛЬЧИК-МУЖЧИНА-ОТЕЦ» выступила директор школы В. Г. Черепанова. Она обратилась к присутствующим:

— Задумывались ли вы над тем, что вашему сыну придется стать мужчиной? Иначе говоря, тем, кого в старину церемонно и льстиво называли «сильной половиной рода человеческого».

А какой человек вырастет из сына? Займет ли он достойное место в общем строю, принося пользу обществу и радость окружающим, или окажется ненужным пустоцветом? А какой из него будет семьянин?

Иногда родители из своего сына, сами того не замечая, растят будущего эгоиста. Если девочка родится, уже твердят: «Помощница будет!» А сын, если в магазин сходит или наколет дров — это уже подвиг! Во многих ли семьях сын вместе с отцом помогает во время субботней уборки матери? Отец своим примером должен приучать сына рыцарству: уважительному отношению к девочкам, слабым, больным, старикам.

— Случается слышать горькое, обидное слово «безотцовщина». Ранит оно мать, а особенно ребенка.

Об этом говорила учительница А. П. Беспалая. Она рассказала о том, как калечит душу ребенка грубость и пьянство отца.

— Пьяница ворует здоровье, годы жизни у себя и у окружающих его людей.

Товарищи отцы!

Помните, что на вас ложится обязанность не только накормить своих детей, одеть их, но главное — хорошо воспитать, вывести на правильную дорогу. Чаще задавайте себе вопрос: что я делаю для того, чтобы мой ребенок стал настоящим человеком? Помните всегда, что дети берут пример прежде всего с родителей. Хорошо у вас в семье — хорошо детям.

Беседы вызвали большой интерес. Своими размышлениями поделились Ф. И. Подкорытов, В. Л. Замятина, М. Теслюк и другие.

В. ГРИГОРЬЕВА.

ОБЗОР ЛИТЕРАТУРЫ

Тебе, комсомольский вожак

Ленинский Коммунистический Союз Молодежи прошел путь борьбы, выдержал испытание временем, доказал свою жизнеспособность. Из маленького отряда, насчитывавшего в 1918 году 22 тысячи человек, комсомол превратился в огромную армию, объединившую в своих рядах 23 миллиона юношей и девушек.

История комсомола — это богатейшая сокровищница опыта. Изучить его, взять все лучшее, ценное — одна из важнейших задач комсомольских организаций. За последнее время вышло немало интересных книг, посвященных истории комсомола. Вот некоторые из них:

«Книга о делах комсомольских». Из нее вы узнаете, как кулаки стреляли из обрезов в окна активистов, как избивали их, поджигали хлеб, ломали первые машины, поднимали мятежи. Это были очень трудные годы. На борьбу за новую жизнь, на самые ответственные участки работы вместе с коммунистами шли комсомольцы.

Ежегодно тысячи юношей и девушек впервые приходят на комсомольскую работу. С чего ее начать? Как наладить работу в комсомольской группе? Каким должен быть комсорг? Почему у одного дела идут хорошо, а у другого плохо? Ответы на эти вопросы вы найдете в серии — **«Библиотечка комсомольского активиста».**

Для тех, кто против шаблона, скуки в комсомоле, кто ищет новые, живые формы работы с молодежью, должен стать настольной книгой сборник **«Спутник комсомольского активиста».** Он расскажет вам, как провести собрание, диспут, вечер, конкурс; как создать боевой отряд **«Комсомольского прожектора»,** университет культуры, дискуссионный клуб.

Для того, чтобы быть в курсе проблем, волнующих молодежь, комсомольским активистам необходимо следить за прессой и прежде всего за журналами **«Молодой коммунист»** и **«Комсомольская жизнь».** Если вас заинтересовала эта литература, вы ее можете получить в нашей библиотеке.

Т. ТИХОНОВА,
заведующая райбиблиотекой.



ЧЕЛЯБИНСКАЯ ОБЛАСТЬ. В честь 50-летия комсомола на машиностроительном заводе имени Кирова в Копейске состоялись городские соревнования на звание «Лучший молодой токарь города». Это почетное звание присуждено пяти победителям соревнования.

Первое место занял токарь завода имени Кирова комсомолец Александр Штепа (на снимке).

Фото Б. Клипиницера.

Фотохроника ТАСС

Лауреаты международной Ленинской премии «За укрепление мира между народами»



Постановлением Комитета по международным Ленинским премиям «За укрепление мира между народами» за 1967 год присуждены премии следующим шести зарубежным выдающимся деятелям:

1. **Нгуен Тхи Динь** — общественной и политической деятельнице (Южный Вьетнам). Ей не было и 18 лет, когда она стала в ряды революционных борцов. Была одним из инициаторов создания Национального фронта освобождения Южного Вьетнама (НФОЮВ). В настоящее время — председатель женского союза освобождения Южного Вьетнама, член президиума Центрального Комитета НФОЮВ, заместитель командующего вооруженными силами фронта освобождения.

2. **Хорхе Саламеа Борда** — писателю, общественному деятелю (Колумбия). Он активно участвует в мировом движении за мир.

3. **Ромешу Чандра** (Индия) — генеральному секретарю Всемирного Совета Мира. Вся его жизнь — служение интересам трудящихся, простых людей, он — один из основателей Всеиндийского Совета Мира и Индийской ассоциации афро-азиатской солидарности.

4. **Жану Эффелю (Франсуа Лежену)** — художнику, общественному деятелю (Франция). Его рисунки, разоблачающие зло и насилие, знакомы миллионам людей, он активно выступает против колониализма и войны.

5. **Эндре Шину** — ученому, общественному деятелю (Венгерская Народная Республика), ветерану-революционеру, председателю Всевенгерского Совета Мира.

6. **Иорису Ивенсу** — кинорежиссеру, общественному деятелю (Нидерланды). Он создал серию замечательных документальных фильмов, посвященных проблемам борьбы народов за мир. В настоящее время Ивенс ведет съемки фильма во Вьетнаме, где народ этой страны мужественно борется с американскими агрессорами.

Фотохроника ТАСС

ГОНКОНГ. Нищета царит во многих районах этого города. Достаточно миновать несколько кварталов центра, чтобы окунуться в мир нужды и безнадежности. Узкие грязные переулки, замусоренные мостовые, и всюду нищие.



РЕШЕНИЕ КОЛЛЕГИИ МИНИСТЕРСТВА КУЛЬТУРЫ СССР

НА РОДИНЕ ИЛЬИЧА

В 1968—1970 годах в Ульяновской области будут проведены **дни культуры Украинской, Белорусской, Узбекской, Армянской ССР и Башкирской АССР**, а также **фестиваль «Музыкальный Ленинград»**, на котором выступят ведущие творческие коллективы города на Неве. Так недавно решила коллегия Министерства культуры СССР.

Разработан широкий план и других празднеств на родине Ильича. Среди них **показ в 1968—1970 годах лучших спектаклей о В. И. Ленине**, организация **традиционных музыкальных фестивалей, праздника песни**, посвященных 100-летию со дня рождения В. И. Ленина.

Предусмотрено рассмотреть и утвердить эскизы проекта художественного оформления Мемориального центра, Дворца профсоюзов и других строящихся объектов, а также создать в Ульяновске художественную галерею **«В. И. Ленин в изобразительном искусстве»** и существенно пополнить экспозицию Ульяновского филиала Центрального музея В. И. Ленина.

В Ульяновске с 1969 года будут ежегодно проходить выставки произведений изобразительного искусства. Союз художников и Худфонд СССР объявили конкурс на лучший проект сувениров, посвященных городу Ульяновску и 100-летию со дня рождения В. И. Ленина.

19 мая — День рождения пионерской организации

Всесоюзная пионерская организация имени В. И. Ленина создана в 1922 году по решению II Всероссийской конференции комсомола. За 46 лет от первых маленьких отрядов она выросла в массовую самодеятельную коммунистическую организацию детей и подростков. 23-миллионная задорная, неугомонная, боевая армия юных пионеров уверенно идет за своим вожаком — комсомолом.

Десятки миллионов советских людей получили первую политическую закалку в пионерских отрядах. У юных ленинцев на счету немало добрых дел. В 30-х годах юные пионеры помогали распространять «Заем индустриализации», собирали деньги на самолет «Пионер». В годы Великой Отечественной войны фашистов громили танки, построенные из пионерского металла. В 60-х годах на сотни километров в тайге легли рельсы дороги Абакан — Тайшет, протянулись на полстраны трубы крупнейшего нефтепровода «Дружба», для которых много металлического лома собрали юные ленинцы.

В честь 50-летия Великого Октября юные следопыты, настойчиво и терпеливо шагая по следам войны, вернули имена сотням неизвестных героев, открыли для истории плеяду новых подвигов. К юбилею нашей Родины юные ленинцы посадили новые аллеи, сады, лесные полосы, украсили родные города и села, построили игровые и спортивные площадки.

Много интересных сборов, экскурсий и игр организовали пионеры страны в период подготовки и проведения 50-летия Советской власти. В пионерских отрядах ребята проходят школу дружбы, труда и гражданственности.

Советский народ и Коммунистическая партия проявляют величайшую заботу о подрастающем поколении. За успехи в коммунистическом воспитании в 1962 году пионерская организация награждена орденом Ленина. Работе пионерской организации много внимания уделил XV съезд ВЛКСМ и II Пленум ЦК ВЛКСМ, проходивший в феврале 1967 года. Разработано новое положение о Всесоюзной пионерской организации имени В. И. Ленина.

Юные поколения граждан нашей страны, вступая в пионерскую организацию имени В. И. Ленина, с гордостью наследуют ее славные традиции.

Веселятся дети геологов

Очень весело прошел утренник в детском саду мегионских геологов. Дети много пели, танцевали. Заведующая Л. Г. Кузнецова и воспитатели проявили немало фантазии и выдумки. В зале стояли настоящие березки с распустившимися листочками и зеленая трава.

Дети читали стихи. Все очень тепло встретили их выступления.

Мы, родители, благодарны работникам детсада за большую заботу о наших детях, за хорошую воспитательную работу.

Группа родителей.

КЛУБ МОЛОДОГО ПОЭТА

Владимир Обозенко. Это имя хорошо знакомо жителям нашего поселка. Одним — по стихам, другим — как имя автора проекта строящегося города. Поэт и архитектор — вдвойне поэт. «Архитектура — застывшая музыка» — мудрые эти слова справедливы. «Молодая гвардия» издала новую книгу стихов Обозенко, называется она «Нехоженные земли». Мы предлагаем вам два стихотворения из этой книги.

НЕХОЖЕННЫЕ ЗЕМЛИ

Да здравствуют
нехоженные земли!
Как вольно там!
Как первозданен мир!
Как гулкие леса дыханью внемлют!
Как долог каждый час
и каждый миг!
Деревья (мне неведомой породы)
щедры в улыбке,
широки в кости.
Абстрактная гармония природы
такая —
на холсты не нанести.
Как вздыблены
гигантов павших корни!
куда там живописцам всех мастей
такое выдать!
Начисто испортят
Безмолвную трагедию страстей.
Стою.
Как новорожденный глазею
на обские крутые берега.
И это все —
Россия и Россия.
Великая во всем и на века.

Коллеги

Ребята ходят по земле...
Земля на деле не поката:
То гнейсом вздыбится в скале,
То выдаст сосны в три обхвата.
Веселые бородачи!
Какими носит вас путями,
Какие песни кедрачи
Поют над вашими кострами?
А может, вы среди болот,
И жрет вас гнус остервенело?
И песня что-то не идет,
И жизнь такая надоела.
Так отчего же,
Отчего,
Когда приходите вы в город,
О жизни этой кочевой
У вас веселых песен ворох?
И не размяв затекших плеч,
Спешите тотчас вы поведать,
Где взять балласт,
Где рельсам лечь
И где брусникой пообедать.
Мне не придумать, не солгать,
Я их судьбе и сам причастен:
Мне песни петь, стихи слагать
О трудном и веселом счастье.
Была бы только в них нужда
В краю таежном на ночлеге,
Когда неясная звезда
Над вами светится, коллеги.

НАМ ПИШУТ

Мы вас обслуживаем. А вы нас?

Наше почтовое отделение № 1 открылось три года назад. Мы обслуживаем 5-й квартал, где находятся все основные организации и предприятия строящегося города.

К любому празднику все организации обслуживает орс НПУ и орс № 3. Но у нас за три года приняли одну заявку к 50-летию Октября, и то достались такие вещи, которые никто не захотел взять. К 1 Мая мы сделали заявку в орс № 3 и орс НПУ на яйца. Но в орсе № 3 нам отказали, а орс НПУ принял нашу заявку, но при распределении тов. Баранников сказал: «Вы к нам не относитесь».

Коллектив наш растет, но нам не выделяют мест в детсадах. Во всех организациях говорят: «Идите в райисполком». Мы работаем на пятом квартале, обслуживаем нефтяников и строителей, а они считают нас чужими и не хотят с нами считаться.

Работники отделения связи, всего 8 подписей.

Итоги третьей научно-технической

В конце апреля в Тюмени состоялась традиционная III научно-техническая конференция молодых ученых и специалистов.

На заседаниях тринадцати секций было заслушано около 350 докладов. В работе конференции приняли участие более 50 докладчиков — крупнейшие ученые из Новосибирска, Москвы, Иркутска, Киева, Баку, Свердловска, Томска, Омска, Магадана, Тюмени и других городов.

Состоявшаяся конференция — крупный форум молодых ученых. В своем выступлении на заключительном заседании академик А. А. Трофимук назвал конференцию большим событием в научной жизни страны.

Отличительной особенностью конференции этого года было участие большой группы специалистов северных районов, непосредственно занимающихся освоением нефтяных и газовых месторождений, строительством городов.

Делегация нашего нефтегазоносного района была представлена, в основном, из участников районной конференции, проведенной в марте. В нее вошли старшие геологи НПУ «Мегионнефть» В. В. Бехтер и Р. Н. Мухаметзянов, начальник лаборатории ЦНИПРа Ю. С. Юйдемин, старший инженер ЦНИПРа В. В. Горбаткова, старший геолог МНРЭ В. А. Гавриков, начальник Александровской геофизической экспедиции Э. Е. Лукьянов и другие.

Прежде всего хочется отметить общие черты, присущие нашей делегации: дружба, заинтересованность в успехе товарища, собранность и высокая подготовленность. Несмотря на разбросанность секций, стремились побывать на докладах друг у друга. Все наши докладчики выступали хорошо, их доклады были отнесены к числу лучших. За дружбу нас называли в шутку «Сборной Нижневартовска по науке».

И вот результат. Дипломами второй степени и ценными подарками были отмечены доклады Ю. С. Юйдемина, В. А. Гаврикова и Т. Д. Корнеевой. В сборнике работ конференции, который выйдет в этом году, будет напечатана кроме докладов лауреатов и работа В. В. Горбатковой. Жюри секции и конференции отметили большое практическое значение и высокий уровень работ В. В. Бехтера, Р. Н. Мухаметзянова и Э. Е. Лукьянова. Бюро обкома ВЛКСМ в своем решении отметило общий успех наших молодых ученых.

В заключение хотелось бы сделать несколько критических замечаний, устранение которых поможет привлечь больше специалистов к научной деятельности.

Проведение конференции в Тюмени — это заслуга обкома ВЛКСМ и Совета молодых ученых, а у нас — это дело нескольких энтузиастов. Такой подход не обеспечивает необходимой отдачи от проводимых мероприятий. Специалистам, особенно молодым, трудно найти точку приложения сил для своей творческой энергии. В этом им должны помогать их старшие товарищи по работе, главные специалисты предприятий и организаций. Однако на практике мы сталкиваемся в большинстве случаев с полным их равнодушием.

Освоение Севера Тюменской области только-только начинается. Проходит оно при преодолении больших трудностей. И в этих условиях любая попытка научного обобщения и научного подхода к решению повседневных задач заслуживает всячес кого поощрения. Поэтому нам была непонятна попытка руководства районной медицинской службы отказать в поездке на конференцию с докладом Т. Д. Корнеевой, особенно если учесть интерес к ее работе и оценку, которую она получила на конференции.

Удивляет пассивность специалистов-строителей. Неужели лишь Николай Иванович Филатов, творческой энергии которого можно позавидовать, не равнодушен к техническим проблемам строительства будущего города? Аналогичная картина наблюдается в Мегионской конторе бурения. Наверное, проблем у нас достаточно, не хватает именно инициативы. Но ведь есть люди, которым по долгу службы надо думать об этих вещах — главные специалисты треста, главные инженеры строительных управлений и других предприятий. Очевидно, что от разговоров о техническом прогрессе, научной организации труда надо переходить к организации повседневной творческой работы специалистов.

К 1980 году наш район по добыче нефти выйдет на одно из первых мест в Союзе. Более десяти научно-исследовательских и проектных организаций занимаются проблемами нашего будущего. Разворот работ потребует огромного творческого, именно творческого, напряженного труда наших специалистов. Об этом надо думать уже сейчас. Научно-технические конференции — не самоцель, научные лекции и доклады — не для галочки в отчете НТО. Наука прочно входит в жизнь любой организации. Это не мода, а веяние времени.

В. ЛИТВАКОВ,
главный геолог НПУ «Мегионнефть».
А. КОРНЕЕВ,
начальник штаба ударной комсомольской стройки.

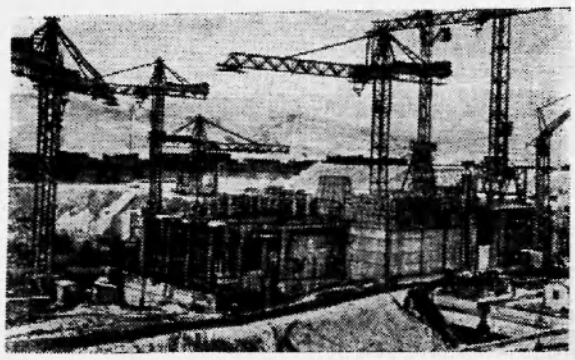

В районе ущелья Джердап на Дунае (на границе между Румынией и Югославией) сооружается одна из крупнейших в мире гидроэлектростанций мощностью 2000 мегаватт (ежегодным производством 10.432 миллиона киловатт-часов электроэнергии) и судоходная система, в результате которой пропускная способность в этом месте возрастет в 4 раза.

Строительство всего комплекса, осуществляемое совместно на равных началах СФРЮ и СРР при техническом содействии СССР, должно быть завершено к 1971 году.

На снимке: так выглядит сейчас эта гигантская стройка.

Фото Аджерпресс — ТАСС

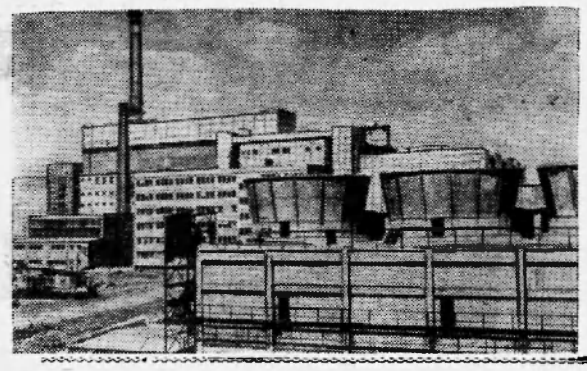

Большая стройка

ЧССР. В нынешнем году намечается завершить строительство атомной электростанции мощностью 150 тысяч киловатт в Богуницах (Западная Словакия). А в 1969 году первенец чехословацкой атомной энергетики даст ток.

В сооружении А-1, так называют Богуницкую атомную электростанцию, большую научно-техническую помощь оказал Советский Союз.

Фотохроника ТАСС.

БОЙЦЫ ВСПОМИНАЮТ МИНУВШИЕ ДНИ

Мы шли под грохот канонады

В ЭТИ дни, когда советские люди празднуют 23-ю годовщину со дня победы над германским фашизмом, я вспоминаю боевых друзей, павших в боях за освобождение Родины, вспоминаю тех, кто остался в живых и своим трудом отстаивает мир и счастье на земле.

Вскоре после нападения на нашу страну гитлеровской Германии я участвую в оборонительных боях. Первое боевое крещение прохожу под городом Ценском. Тяжело было тогда красноармейцам оставлять родную землю врагу. Три моих брата также сражались на фронте, двое из них погибли в первые годы войны. Я тяжело переживал утрату и мстил врагу.

В 1942 году в боях под Воронежем в 107 стрелковой дивизии, мы захватили Воронежский сельскохозяйственный институт, аэродром, село Подгорное, в котором фашистами варварски было уничтожено мирное население. Упорные бон продолжались здесь целое лето, противник не смог продвинуться ни на один шаг. Смертью храбрых пали тогда старший лейтенант Л. В. Мирошниченко, командир батареи М. Н. Слепченко и многие другие.

В январе 1943 года нашу часть перебросили южнее по Дону. Мы освободили город Острогожск. Противник не успел эвакуировать свой госпиталь и оставил нашей дивизии 6 тысяч лошадей со всей амуницией, 6 эшелонов автомашин с разной боевой техникой и продовольствием. В плен было взято 5 тысяч солдат и офицеров противника. В том же году дивизию перебросили на Курскую дугу.

В тяжелых боях наш дивизион подбил 12 вражеских танков, а полк в целом — более 60. Отличились в этих боях первая батарея старшего лейтенанта Ю. В. Рыбина и вторая батарея старшего лейтенанта Плотникова. При взятии Белгорода личный состав полка наградили орденами и медалями. Я был награжден орденом Красной Звезды.

Под Харьковом меня тяжело ранило. В то время наша часть освобождала местечко Любарь Житомирской области. При прорыве обороны противника мы продвинулись вперед, участвовали в освобождении Черткова, Львова, Перемышля. Затем оборона под городом Санком на территории Польши. В этих боях я получил второй орден Красной Звезды, а за форсирование Дуная орден Отечественной войны I степени. Двум офицерам нашего полка Белошапкину и капитану Гнусину, начальнику разведки, было присвоено звание Героя Советского Союза.

У меня немало друзей-фронтовиков, с которыми я веду переписку. Один из них — майор Н. В. Федченко, он живет в Ейске, сейчас на заслуженном отдыхе.

Мне хочется сказать молодому поколению: «Зорко охраняйте рубежи нашей Родины. Берегите мирный труд людей. А мы своим трудом будем помогать вам укреплять нашу любимую Родину!»

М. С. ДУНАЕВ,
старший лейтенант запаса,
рабочий СМУ-5

ЧЕЛОВЕК — ЧЕЛОВЕКУ

Письма с комментариями

Можно было отослать эти письма для расследования и принятия мер, потом опубликовать ответ и на этом поставить точку. Но все дело в том, что она уже была, казалось, поставлена и раз, и два, а третья дополнила бы и завершила многоточие. А оно, как известно, вызывает на размышления. Не являются ли отписки некоторых руководителей на выступления газеты той каплей, которая тут же испаряется вместе с ответом «меры будут приняты»?

Да, город строится, да, много еще неудобств и неурядиц, которые в какой-то мере объяснимы. Но когда получаешь от людей письма, содержание которых я приведу ниже, невольно закрадывается мысль, а только ли деньги, проекты, бригады нужны для проявления элементарной заботы о людях?

Вот письмо жителей второго участка. *«Больно смотреть на наших детей, они буквально утопают в грязи, добираясь в школу. Зимой поселковый Совет несколько раз выносил решения, в них руководителей предприятий, расположенных на втором участке, обязывали построить мостики и тротуары. Нет настроения идти на работу, как представишь непролазную грязь. Очень плохо работает автоинспекция. Шоферы ездят, где попало, и то, что мы сами построили — все ими разворочено».*

Что добавить к этому письму? Выполнение решений поселкового Совета, видимо, никто не контролировал, а дяди-начальники из конторы бурения, АТК, ДСРУ и сами сегодня ходят, держась за ушки болотных сапог, хитро поглядывая друг на друга: у кого голенища выше. Что это — домысел? А может, вообще таких «дядей» не существует? Но дети-школьники уже давно научились отличать сказки от действительности, поэтому, давайте не будем морочить головы и без запросов и вежливых ответов с обещаниями, прекратим, наконец, играть на нервах людей!

В 1964 году, когда началось строительство поселка, стали в Нижневартовск приезжать люди. Не было ни больницы, ни медицинского работника. По штату НПУ он не был положен, а из облздравотдела послать его было некуда. Медицинская помощь требовалась незамедлительно; люди есть люди. Фельдшер был найден среди приехавших и оформили его, как рабочего.

Сегодня мы имеем даже скорую помощь, не говоря о квалифицированной помощи врачей, и все-таки за последнее время в почте редакции немало писем на «медицинские» темы. Не стану трактовать Авиценну, Гиппократа, изречение «в здоровом теле — здоровый дух». Вернусь к конкретному. Заболел человек, в данном случае, маленький. Каждой матери, понятно, кажется, что с ребенком стряслось что-то исключительно серьезное. Хорошо, если все обошлось одной таблеткой аспирина, который есть в каждой семье. А если...

«Девочка болеет третий день, температура 39—40 градусов. Вечером приехала «скорая». Фельдшер выписала рецепты и уехала. Для меня эта ночь была как в кошмаре. А утром... я вдруг с ужасом вспомнила, что у нас нет аптеки, она в Вартовске. Уколы назначены через 4 часа! На ходьбу уйдет половина дня. С кем на это время оставить больную дочь?».

Мне понятно отчаяние матери Низевич, как понятны доводы главного врача Махонька: нет поликлиники. Все ясно. Неясным остается только то, когда эти «проблемы» будут разрешены.

Почему, например, начальник орса тов. Лапшин ежемесячно докладывает о выполнении плана, не имея достаточного количества магазинов, которые значатся только в проекте? Я не хочу сказать: давайте закроем все балки и будем ждать, пока строители нам не построят магазины. Нет. Если товарищ Лапшин не выполнит план товарооборота, мы первые скажем: плохо работаете, о людях не заботитесь. Вот и находит Лапшин выход из положения. И люди довольны, и план выполнен.

А у нас негде купить флакон пенициллина, скорая помощь не способна оказать ту помощь, какая положена по ее назначению.

Здесь много было восклицательных знаков. Нам не нужны успокаивающие ответы, что в таком-то квартале будут изысканы возможности для разрешения данной проблемы. Мы за то, чтоб такой проблемы не существовало вообще. Это уже элементарно, это уже закон: человек — человеку...

Неужели и эта точка не будет последней?

Л. ЗАВОРОТЧЕВА.

ДЕЛО НЕ ТОЛЬКО ШКОЛЫ, НО И СЕМЬИ

В Мегионской конторе бурения прошла беседа членов товарищеского суда с родителями учащихся, у которых слабая успеваемость и плохая дисциплина. Члены товарищеского суда побывали во многих семьях, беседовали с парторгом и в буровом комитете. Оказалось, что бурком совсем не интересовался учебой школьников. Никто из членов буркома не был в школе.

Товарищеский суд строго осудил родителей, не уделяющих должного внимания воспитанию своих детей. Им вынесен общественный выговор.

И. НАЗАРЕНКО.

ИЗМЕНИТСЯ ОБЛИК ГОРОДА

УЛЬЯНОВСК. Меняет свой архитектурный наряд город на Волге. Только за первые два года пятилетки около 10 тысяч семей справили новоселье в благоустроенных квартирах. Еще краше станет город к 100-летию со дня рождения В. И. Ленина. Генеральным планом предусмотрены строительство Мемориального центра, 23-этажной гостиницы, здания педагогического института, музыкально-драматического театра. В центре города вырастут жилые здания в 9 и 13 этажей. К знаменательной дате жилой фонд Ульяновска увеличится более чем на 650 тысяч квадратных метров.

На снимке: (справа) председатель Ульяновского горисполкома А. Г. Крюков, главный архитектор города А. И. Бросман, председатель городской плановой комиссии Я. М. Мельников, первый заместитель председателя горисполкома И. В. Яковлев и начальник управления капитального строительства горисполкома А. М. Хананов обсуждают план застройки центральной части города.

Фото А. Овчинникова.

Фотохроника ТАСС



На Красноярской ГЭС

Строители Красноярской ГЭС обязались в честь 100-летия со дня рождения В. И. Ленина завершить в 1970 году сооружение крупнейшей в мире гидроэлектростанции. В течение 1968 года будет пущено в действие еще три агрегата.

Строители трудятся с большим подъемом. Быстрыми темпами возводится здание ГЭС, временный водослив и другие объекты. Все выше поднимается плотина.

ТАСС.

О закаливании

Совет родителям

К ВАМ в дом пришла радость: родился ребенок. У одних — это долгожданный первенец, другие — уже испытали счастье материнства, первую радость отцовства.

Правильно воспитывать ребенка — не значит создать такие условия, которые бы совершенно оградили его от всех жизненных неудобств. Это значило бы воспитать «тепличное растение». Придет время, он один на один столкнется с суровой действительностью, и тогда ему придется очень трудно.

Задача нас, медиков, в первую очередь воспитать ребенка здоровым. Древнее изречение гласит: «В здоровом теле, здоровый дух!». А чтобы тело и дух были здоровыми, ребенка необходимо закаливать.

Закаливание нужно начинать с первых месяцев его жизни. В комнате не должно быть слишком тепло, температура воздуха должна быть не выше 18—20 градусов. Ребенка грудного возраста не следует закутывать в одеяло и класть на пуховый матрац. Ежедневно в любую погоду надо гулять с ним на свежем воздухе. Во время прогулки ребенка не стоит чрезмерно закутывать. Тепло одетый, он потеет, а влажная кожа легко подвергается охлаждению. Нередко можно встретить родителей, которые в первые годы жизни ребенка не выносят его зимой на свежий воздух. Точно также некоторые родители не выпускают детей дошкольного возраста гулять в любую погоду. Следует поощрять пребывание малыша на свежем воздухе в теплое время года. Очень полезно летом детям гулять раздетыми в одних трусиках и босиком.

Важным мероприятием по закаливанию организма являются водные процедуры. Ребенок с первых лет жизни должен приучаться к влажным обтираниям по утрам.

Из других водных процедур большое значение имеют купания в реке, в озере или в море. Купаться вначале следует не более двух минут, постепенно доводя до 10 минут. Хорошая закаленность организма достигается постепенным снижением температуры воды, поэтому в первое время ребенку разрешайте купаться в очень теплые дни, а затем можно и в более прохладные.

К мероприятиям по закаливанию относятся солнечные ванны, игры на свежем воздухе, физкультурные занятия, занятия спортом и спортивные игры, экскурсии и прочие.

К сожалению, очень часто родители сами препятствуют физическому развитию своих детей, запрещая им заниматься играми, спортом в любое время года.

Дети, закаленные с первых лет жизни, или не болеют совсем, или болеют очень редко.

Об этом надо помнить.

М. СЕРГЕЕВА,
врач-педиатр.

КУЛЬТУРА ПОСЕЛКА— ДЕЛО КАЖДОГО

На днях состоялось общее собрание жильцов дома № 41 по улице Мусы Джалиля.

На нем выступила санпросветорганизатор Нижневартовской СЭС Р. А. Харина, которая ознакомила жильцов с постановлением Тюменского облисполкома «Об ответственности за нарушение общественного порядка и санитарного состояния в городах, районах и рабочих поселках Тюменской области».

На собрании были высказаны критические замечания в адрес жильцов квартир 7 и 8 тт. Кузиной и Таминдаровой, которые выбрасывают нечистоты через форточки. Ф. Таминдарова, молодая женщина, которая, казалось бы, должна быть блюстительницей чистоты и порядка, после неоднократных предупреждений продолжала выбрасывать мусор через форточку. На замечания жильцов и домкома отвечала грубостью. В постановлении отдельными пунктами отмечены меры наказания за подобные антиобщественные проявления.

Вместе с тем, нельзя не отметить хороший поступок тети Веры Сотниковой из 2 квартиры. За несколько дней до проведения собрания она очистила территорию возле своих окон. Внимательно, с уважением слушали жильцы тетю Веру на собрании, когда она выступала с критикой в адрес нерадивых жильцов.

На собрании было решено устранить все беспорядки. Жильцы договорились каждую субботу организованно выходить на уборку территории вокруг дома.

Своевременно принятое облисполкомом постановление о налаживании порядка в городах, районах и рабочих поселках должно стать руководством к действию для каждого домкома, домоуправления и ЖКО. Оно также обязывает каждого жителя поселка бороться против всякого рода беспорядков в нашем поселке.

Х. ИСАНГИЛЬДИН.

ПЕЧЬ В «ШАПКЕ»

НА ВЫСТАВКЕ ДОСТИЖЕНИЙ НАРОДНОГО ХОЗЯЙСТВА В МОСКВЕ

Макет мощной электропечи, демонстрирующийся на ВДНХ СССР, привлекает внимание многочисленных посетителей. Создатели агрегата оснастили его интересной конструктивной новинкой — съемным сводом — «шапкой».

Обычно одна из самых сложных операций на электропечах — загрузка, ведущаяся через специальное «окно». Она отнимает у сталеваров много времени, почти полностью исключая использование жидкого чугуна, существенно ускоряющего плавку. На новой печи два оригинальных устройства поднимают свод на цепях и отводят его в сторону. Теперь в печь можно заваливать шихту, заливать жидкий чугун. Свод долговечен: его металлоконструкция выполнена из труб, по которым непрерывно циркулирует вода.

Все процессы управления и регулирования режимом работы этой тысячетонной махины полностью автоматизированы. Достаточно сказать, что специальные устройства перемешивают жидкий металл, чтобы он получился более однородным по составу. Сталевару-оператору остается только следить за показаниями приборов, поддерживающих оптимальный тепловой режим.

Изготовлена печь ДСП-200 на Новосибирском заводе электротермического оборудования. На ней можно выплавлять самые лучшие марки металла — конструкционную, качественную и легированную сталь, а также получать стальные отливки. Емкость печи — 200 тонн. По сравнению со стотонными дуговыми печами, работающими на наших заводах, новинка обеспечивает повышение производительности труда сталеваров и литейщиков на 15 процентов.

ТАСС.

НОВОСТИ ТАСС

ВОТ уже год, как цветет и плодоносит куст гибридного помидора, выращенного в комнате агрометеорологом Георгием Ивановичем Шестопаловым. За это время он четыре раза собирал урожай — тридцать крупных яркокрасных плодов отличного вкуса. Сейчас стебли помидорного «дерева» достигли пятиметровой длины! На них зреет еще 32 плода.

Г. И. Шестопалов — селекционер-любитель. Он скрестил сорта «Гигант» и «Хабаровский розовый 308». Гибрид унаследовал от «Гиганта» большие размеры стеблей, а от «Хабаровского» — хорошую форму плода. Пока еще не выяснено, почему необычный помидор оказался таким «долгожителем». В первые месяцы развития он прибавлял в росте по десять—двенадцать сантиметров ежедневно. Растет он в сравнительно небольшом ящике, каждый день «выпивает» по три литра воды и «любит» подкормку удобрениями.

Г. И. Шестопалов полагает, что растение будет плодоносить еще долго. А вдруг оно станет родоначальником многолетнего помидора, очень перспективного для разведения в теплицах. Агроном-опытник уже передал любителям немало пакетов с семенами удивительного растения.

М. РЫБАКОВ.

Владивосток.

* * *

ЧЕРЕЗ полгода был вскрыт пакет, и сосиски оказались свежими, словно только что из магазина. Такое длительное хранение продукта обеспечила особая синтетическая пленка. Создали ее работники Рязанского научно-исследовательского института «Полимер» в содружестве с сотрудниками лаборатории полимеров Московского технологического института мясной и молочной промышленности.

Секрет в кристаллической структуре материала: он почти не пропускает кислород, но доступен углекислому газу, который «консервирует» продукт. Пленка не поддается воздействию воды, масел, кислот, щелочей. Она тонка, но довольно прочна, ее можно «сваривать» по краям.

Одна из разновидностей новой пленки — эскаплен — успешно выдержала испытания. В ближайшее время начнется массовое производство этого удивительного упаковочного материала.

Корр. ТАСС.

* * *

ЛИТОВСКАЯ девушка отрезала белокурую косу, бросила ее в море, и протянулась на этом месте золотисто-песчаная полоска — символ безнадежной девичьей любви. Так объясняет романтическая легенда происхождение Курской косы, что протянулась стокилометровой узкой полосой в Балтийском море. Действительная история прозаичнее. Несколько тысяч лет назад подводные течения намыли узкую «стрелку» морского песка. Под постоянным дыханием ветра поднялись гигантские дюны — высотой до 65 метров. За последние две тысячи лет Курская коса передвинулась в сторону континента на 3,5 километра, засыпая по пути рыбацкие поселки.

Началась титаническая борьба человека с природой. На голых песках высаживались леса, создавался травяной покров. Сейчас коса почти всюду покрыта зеленью, но некоторые дюны еще продолжают двигаться в сторону Курского залива — на три—четыре метра за год. Но и люди продолжают борьбу, останавливая движение песков.

Диво природы — Курская коса становится чудесным зеленым уголком в море. В ее густых лесах водятся птицы, кабаны, лоси, косули, барсуки, еноты, лисы, зайцы. Охота здесь запрещена. Осенью и весной через Курскую косу пролетают десятки миллионов пернатых. На пути их миграции в поселке Рыбачьем создана Орнитологическая станция Академии Наук СССР, одна из крупнейших в Европе.

Б. КОХ.

Калининградская область.



Оригинальные сувениры с эмблемой фестиваля готовят к предстоящему форуму болгарские художники

На снимке: куклы, изготовленные в ателье «Сувениры» Союза болгарских художников.

Фото БТА — ТАСС.

СПОРТ

МЕХИКО. XIX летние Олимпийские игры в Мехико будут самыми представительными за всю историю — в них выступят спортсмены свыше ста стран, заявил председатель оргкомитета Олимпиады архитектор Педро Рамирес Васкес (пока рекорд принадлежит Токийской олимпиаде, где состязались команды 94 стран).

Показывает НИЖНЕВАРТОВСКАЯ телестудия

СУББОТА, 18 МАЯ

19.00 Фильм для детей **«Глиняная лодка».**
19.20 Научно-популярный фильм **«Радикулит».**
19.30 Новости.
19.40 Телефильм **«Песня вела и грела».**
20.20 Художественный фильм **«Ровесник века».**

ВОСКРЕСЕНЬЕ, 19 МАЯ

12.00 Фильмы для детей: **«В гостях», «Смоляная кукла», «Чирем-чером», «Беги ручеек».**
19.00 Художественный фильм **«Мирное время».**
20.30 Тележурнал **«Творчество».**
21.10 Художественный фильм **«На янтарном берегу».**

Редактор Г. БАБАНОВ.

Наш адрес: п. Нижневартовск, улица Пионерская, 6.
Телефоны: редактора — 1-23; зам. редактора, зав. отделом промышленности и ответственного секретаря — 1-31; зав. отделом писем, культуры и быта — 1-22; типографии — 1-22 (два звонка).

Нижневартовская типография управления по печати Тюменского облисполкома Заказ 181.

Сегодня мы приглашаем прочитать в нашей газете корреспонденцию об открытии нефтяной навигации, материалы о подписке на газеты и журналы—1 стр. На второй странице помещены материалы на партийную и экономическую темы, публикуем наш календарь, письма авторов. Третья—листок здоровья, на четвертой—страница из истории нашего государства, фотоинформация.

Пролетарии всех стран, соединяйтесь!

ЛЕНИНСКОЕ ЗНАМЯ

Орган Нижневартовского районного комитета КПСС и районного Совета депутатов трудящихся Тюменской области

№ 59 (2417) Год издания 27-й | ЧЕТВЕРГ, 16 мая 1968 года | Цена 2 коп.

Результат—рекордный

Радостная весть пришла из Мегионской конторы бурения. Бригада вышкомонтажников И. А. Колотова, вместо десяти дней по норме, затратила на демонтаж и монтаж 580 буровой вышки шесть, а бригада П. О. Свиридова, вместо восьми — четыре дня.

Большего успеха добилась вахта И. М. Кручинкина. За шесть часов опущено в скважину 137 труб на глубину 1 400 метров. Это в два с лишним раза больше, чем полагалось за смену!

Результат — рекордный.

И. ГРИГОРЬЕВ.

Идет Мегионская нефть

Еще совсем недавно, каких-нибудь две—три недели назад лед на Оби был достаточно прочным. Казалось, прогнозы речников открыть навигацию в нашем районе в конце первой декады мая не оправдаются. Вслед за первыми стаями лебедей, порадовавших приближением полой воды, ударил крепкий морозец, пошел снег, и белое покрывало спрятало все проталины и забереги.

Первые дни мая выдались на редкость солнечными и теплыми. Начала прибывать вода, и забереги стали увеличиваться. Снова полетели лебеди, гуси, утки. На нефтепричал пришли промысловики. Для них настала страдная пора.

И вот лед тронулся. Замеры показывают среднесуточное повышение уровня воды на 45—50 сантиметров. Нефтяники ведут деятельную подготовку к постановке стоечных барж...

В субботнее утро 11 мая мощный буксир Обского речного пароходства «Феодосия» троекратным гудком у Мегионского причала возвестил о начале нефтяной навигации Мегионки. К девяти часам к причалу пришвартовались две наливные баржи № 1905 и № 1906, а через 40 минут нефтяники уже начали налив нефти.

Я приехал на нефтепричал к концу первых суток работы, когда буксир «Александр Матросов» ставил десятую баржу. Старший оператор В. Я. Рудольф по-хозяйски распоряжался всеми работами. На мой вопрос, как идут дела — ответил коротко: «Даем Родине пятнадцатую тысячу тонн Мегионской нефти в этом году». С капитаном буксира «Александр Матросов» мы встретились как давнишние друзья. Н. И. Немцов плавает к нам четвертый год.

Нас окружают свободные от вахты парни. Это очередной отряд практикантов, курсантов речного училища, которые в течение всей навигации будут перенимать опыт Немцова и его помощников.

Из беседы с ними выяснилось, что парни решили за всю навигацию не допустить ни одного нарушения дисциплины, бороться за достижение самых высоких трудовых показателей среди соревнующихся экипажей буксиров Обского пароходства.

Пока мы беседовали, с берега подали сигнал. Баржи залиты. Буксир начал маневры по отводу их, а я распрощался до следующей встречи и сошел на берег.

Идет обычная работа по добыче и перевозке «черного золота», работа, от которой богатеет наша страна. Делают ее простые люди. Удачи вам, друзья!

Б. УРАЛОВ.

● ● ●

Окрыленные трудовой победой

По итогам социалистического соревнования за первый квартал по тресту „Сургутбурнефть“ бригада вышкомонтажного цеха Мегионской конторы бурения Петра Свиридова вышла на второе место. Недавно коллектив бригады, окрыленный трудовой победой, взял повышенные обязательства: смонтировать к концу месяца буровые №№ 506 и 591.

Будущие радиомеханики

В технических училищах Куйбышева ежегодно подготавливается свыше 1 000 специалистов для сферы обслуживания — поваров, парикмахеров, портных, киномехаников и др.

На снимке: в техническом училище № 5, выпускающем радиомехаников. Слева направо — Саша Бородинов, Слава Золин и Юра Попов в лаборатории.

Фото А. Брянова. Фотохроника ТАСС.



ГРАНДИОЗНАЯ ДЕМОНСТРАЦИЯ

ПАРИЖ. Миллион парижан принял участие в грандиозной политической демонстрации, которая состоялась во французской столице. Колонны трудящихся и учащаяся молодежь слились на площади Республики в один мощный поток и двинулись через центр в Латинский квартал — сердце студенческого Парижа. Демонстрация проходила на фоне всеобщей забастовки, охватывающей всю страну.

ВСЕМ. ВСЕМ. ВСЕМ

ОБЪЯВЛЯЕТСЯ КОНКУРС

НА ЛУЧШЕГО ОБЩЕСТВЕННОГО РАСПРОСТРАНИТЕЛЯ ГАЗЕТЫ „ЛЕНИНСКОЕ ЗНАМЯ“

Идет подписка на периодические издания на второе полугодие 1968 года. Наряду с центральными и областными в квартиры нижневартовцев стучится их родная газета «Ленинское знамя». Для того, чтобы она вошла в каждый дом, дошла до каждого читателя, многое предстоит сделать общественным распространителям. В цехе и у причала, на квартире и на буровой, на базе и трассе — всюду есть им дело.

Дорогие наши помощники, спешите развернуть свою работу, как можно больше охватить читателей и как можно быстрее провести подписку. Боритесь за право называться лучшим общественным распространителем района. Победителей ждут премии.

УСЛОВИЯ КОНКУРСА

Первое место и 25 рублей премии присуждаются за распространение 200 и более экземпляров «Ленинского знамени».

Второе место и 15 рублей премии за распространение 150 и более экземпляров.

Третье место и 10 рублей премии за распространение 100 и более экземпляров.

Итоги конкурса будут подведены и опубликованы в газете в конце июня.

Спешите принять участие. Конкурс начался.

Люда спешит к подписчикам

Люда Леднева в эти дни зачастила в магазины. Она — нормировщик базы отдела рабочего снабжения НПУ, и кроме того — общественный распространитель печати. Сейчас работы у нее много. Идет подписка. Люде приходится по нескольку раз бывать в одном и том же месте. Зато с каждым приходом отряд подписчиков увеличивается

— Петр, как тебе не стыдно, — уговаривает она молодого паренька, — смотри, все ребята подписались. Взаймы тебе дать денег, что ли?

— Не надо мне никаких займов, — смущается парень, — пиши квитанцию.

А вот мы уже слышим голос Ледневой в «Маяке»: — Давайте-ка, девчата, небольшую кампанию проведем, узнаем ваши вкусы и запросы...

Из «Маяка» Люда уходит довольная. В семье продавца Вали Проскуряковой будут читать журналы «Коммунист», «Работницу», «Здоровье», «За рулем», «Вокруг света», «Советский экран», роман-газету, «Крокодил», газеты «Советская Россия» и «Ленинское знамя».

Богата подписка и других продавцов. Тринадцать человек станут получать 77 различных изданий! А Люда спешит дальше. В ее руках пятая квитанционная книжка. Скоро понадобится и шестая. Подписчики ждут общественного распространителя.

И. ИВАНОВ.

Идет подписка на газеты и журналы

ЛЕНИНСКОЕ ЗНАМЯ

Товарищ!

Если ты хочешь знать, чем живет наш район, какими трудовыми успехами отмечает он третий год пятилетки; если хочешь познакомиться с творчеством местных поэтов и прозаиков; узнать, что увидишь в передачах Нижневартовской телестудии; если тебе интересно все новое, что есть и будет в районе, — не забудь подписаться на свою газету.

Подписка принимается в отделениях «Союзпечати», общественными распространителями.

Подписная цена:
на 6 месяцев — 1 руб. 14 коп.;
на три месяца — 57 коп.

Идет подписка на газеты и журналы

Партийная организация и экономическая реформа

ПАРТИЙНАЯ ЖИЗНЬ

РЕШЕНИЯ сентябрьского Пленума ЦК КПСС и XXIII съезда партии выдвинули перед партийными организациями новые задачи. Одна из них — подготовка и переход предприятий на новую систему планирования и экономического стимулирования. Эту задачу наша партийная организация сразу же поставила в центр внимания коммунистов. Работа по ее выполнению началась с изучения и обсуждения в коллективе материалов сентябрьского Пленума ЦК и XXIII съезда КПСС. Затем, после опубликования в печати нового положения о социалистическом промышленном предприятии, стали изучать его в бригадах и цехах. С инженерно-техническими работниками проведен семинар.

В апреле 1967 года на повестку дня открытого партийного собрания ставится отчет директора о подготовке предприятия к переходу на новые условия работы. Решением собрания создается комиссия по контролю.

В августе партийное собрание проверяет выполнение решения, принятого весной. На этот раз заслушивается информация комиссии. Во втором квартале 1968 года, в порядке контроля за ходом подготовки к переходу на новые условия работы, этот вопрос намечено рассмотреть на открытом партийном собрании.

Выполняя принимаемые решения, коммунисты партбюро совместно с администрацией конторы бурения провели ряд общественно-политических и организационно-технических мероприятий. Это, прежде всего, три совещания-семинара с инженерно-техническими работниками. Развернута пропаганда экономических знаний. На текущий год также утвержден на заседании партбюро план чтения лекций и проведения бесед по вопросам экономики, организации труда и производства. С ними выступают работники планово-экономического отдела, организации труда и заработной платы, бухгалтерии и т. д.

С 1967 года введены новые элементы при расчетах с заказчиками. Теперь, например, расчеты с НПУ производятся по заранее утвержденной средней стоимости метра проходки по группе скважин. Все наши цехи переведены на хозяйственный расчет. Итоги их деятельности ежемесячно рассматриваются на собраниях цеховых коллективов.

В целях сокращения транспортных расходов в прошлом году цехам и бригадам установили лимиты на транспортные расходы. Затраты по этой статье сократились на 10 тысяч рублей в месяц. Отпуск материалов производится только по лимитно-заборным картам, составленным по прогрессивным нормам. В 1967 году проведены мероприятия по ликвидации излишков как оборотных, так и основных фондов. На баланс других предприятий главка передано, например, два буровых станка и некоторое другое оборудование.

Одной из основных частей в комплексе подготовки к работе в новых условиях является внедрение новой техники и прогрессивной технологии. У нас в минувшем году план внедрения новой техники выполнен по всем показателям. В конторе нашло применение опробование скважин пласто-испытателем, бурение гидромониторными долотами. Только эти мероприятия дали более 140 000 рублей годовой экономии, а всего — свыше 300 тысяч. В этом немалая заслуга наших коммунистов А. И. Кононцова, Ю. Д. Логанова, В. И. Репина и других.

Проделана значительная работа по переходу на крупноблочное строительство буровых. В этих целях в вышкомонтажном цехе была создана бригада металлоконструкций. Ею изготовлены за минувший год: комплект крупных блоков под буровую 5-Д, два блока под второй насос 48-4, два блока под емкости долива и т. д. Это позволило значительно сократить время строительства буровых. Так, в 1967 году на эти работы затрачивалось 14,7 дня, в 1968 году — только 9,8, а в первом квартале этого года — менее 8 дней. Повысилось качество, снизилась себестоимость. Вышкомонтажный цех ежемесячно работает с прибылью.

Говоря о достижениях вышкомонтажного цеха, нельзя не назвать имя начальника цеха коммуниста С. Б. Гурова, председателя цехкома кандидата в члены КПСС В. Ф. Дмитриева, которые немало сделали для выполнения производственных планов, укрепления трудовой дисциплины и повышения организации труда.

Немалый вклад в борьбу за экономию и бережливость, в борьбу за использование резервов вносят наши рационализаторы, среди которых коммунисты Ю. Д. Логанов, Б. С. Горячев и другие. 30 внедренных за 1967 год рационализаторских предложений дали более 340 тысяч рублей условной годовой экономии при плане 64 тысячи.

В минувшем году для выявления резервов была пробурена скоростным методом скважина 588. Бригада Н. А. Исламгулова достигла коммерческой скорости 9 129 метров на станок в месяц. Опыт бригады был вскоре обобщен среди буровиков. И хотя повторить это достижение мы не смогли из-за материальной необеспеченности, тем не менее результаты, достигнутые на скважине 588, оказали влияние на работу бригад при бурении других скважин. Так, на скважине 573 скорость составила 4 783 метра на станок в месяц, на ряде скважин — от трех до четырех с половиной.

Уделено внимание и подготовке кадров. В мае минувшего года на открытом партсобрании был рассмотрен вопрос о выполнении решения бюро райкома КПСС «О работе с кадрами в Мегионской конторе бурения». И это, безусловно, сказалось на постановке технической подготовки рабочих. В течение первого квартала текущего года работа по повышению подготовки кадров была продолжена. Обучение прошло 156 человек. Таким образом, сейчас все рабочие основных профессий имеют не только практическую, но и теоретическую подготовку. Здесь особо нужно отметить работу по организации техучебы коммунистов Л. А. Колотевой, М. Г. Атаяна, Л. Е. Санкова.

Работа по-новому, разумеется, немыслима без широкого внедрения научной организации труда. Уже немало проявлено инициативы коммунистами по повышению культуры производства, механизации труда. Еще больше намечено сделать на будущее. Этот участок тоже взят под партийный контроль.

Много у нас за последнее время появилось положительного. В результате, контора бурения закончила первый квартал не только выполнением плана по проходке, но и достигла неплохих финансово-экономических показателей. Прибыль составила более 120 тысяч рублей.

Но мы, коммунисты, даем полный отчет в том, что у нас еще много недостатков. А потому в своих планах на будущее мы предусматриваем новые мероприятия и будем использовать все доступные нам методы и средства в борьбе за максимальное использование резервов производства.

М. ПАРФЕНЮК,
секретарь парторганизации Мегионской конторы бурения.



САРАТОВСКАЯ ОБЛАСТЬ. Флагман Волжского флота дизель-электроход «Ленин» открыл движение судов через шлюзы Саратовской ГЭС.

Перед шлюзованием на набережной канала города Балаково состоялся многолюдный митинг. Лучшим комсомольским бригадам строителей — победителям соревнований было предоставлено право на судне пройти через шлюзы.

На снимке: дизель-электроход «Ленин» проходит шлюз.

Фото Е. Соколова. Фотохроника ТАСС

ИЗ ПОЧТЫ РЕДАКТОРА

Она — моя ученица

Я живу в Московской области. У меня в руках Ваша газета от 2 марта 1968 года Читаю заметку «Спасибо за заботу о детях». С большой радостью и удовлетворением встречаю в ней давно мне знакомое имя — Алевтины Николаевны Крайновой. Это она, в прошлом моя ученица, приехала в ваш край и там хорошо справляется со своим делом. Как приятно читать это мне, бывшему директору школы, где она училась и где из моих рук получила аттестат об окончании десятилетки с серебряной медалью.

Очень приятно, что наша активная комсомолка Аля Никифорова (это ее девичья фамилия) осталась во всем верной тому идеалу, к которому стремилась, а идеал ее — всегда быть нужной людям

Д. ШИРШИКОВ,
преподаватель истории, секретарь парторганизации школы.
г. Фрязино, Московской области.

У нее есть „солнышко"

Вот уже прошел почти год, как к нам в деревню приехала молодая девушка, фельдшер Римма Майматулина. Она быстро узнала людей, со многими подружилась. У нее есть то «солнышко», которого часто недостает некоторым.

Доброта и уважение к людям — разве это не основное, что нужно молодому специалисту? Правда, пока не хватает опыта, но все это придет с годами.

Нам хочется поблагодарить Римму Майматулину за ее внимательное отношение к больным и пожелать всего доброго в будущей работе.

ОВЧИННИКОВА, КАБИНА,
жители д. Соснино.

Чаще бы такие спектакли

Самодеятельные артисты клуба «Юбилейный» поставили пьесу А. Салынского «Барабанщица». Постановка большого спектакля, где занято более 10 человек, — заслуга всего коллектива художественной самодеятельности клуба и его руководителя т. Нелидова. С каким вдохновением они создали сложные образы на сцене! Большое удовольствие получили все зрители, присутствующие на спектакле.

Зрители: **ТИХОНОВА, БАХТИЕВА, ПАЛЬЯНОВА, СОЛОВЬЕВА, НАРТЫМОВА** и другие.

Календарь „Ленинского знамени"

МАЙ 16 ЧЕТВЕРГ

4 года назад (1964) завершено перекрытие Нила и строительство первой очереди Асуанского гидроузла (ОАР).

16—18 мая в Каире (ОАР) состоится 11-я сессия Исполкома Союза африканских информационных агентств (САИА).

30 лет со дня гибели (1905—1938) в гестапо Артура Беккера, деятеля коммунистического союза молодежи Германии, участника гражданской войны в Испании.

Состоятся муниципальные выборы в Доминиканской Республике.

16—17 мая состоится официальный визит премьер-министра Дании Хильмара Баунсгорда в ФРГ.

16—30 мая состоится Хельсинкский фестиваль в Финляндии.

МАЙ 17 ПЯТНИЦА

Национальный праздник Королевства Норвегии — День конституции (1814).

50 лет назад (1918) СНК принял Декрет об учреждении инспекции труда.

50 лет назад (1918) СНК принял Декрет об ассигновании 50 млн. рублей на оросительные работы в Туркестане и об организации этих работ.

50 лет назад (1918) в Москве открылся I Всероссийский съезд представителей финансовых отделов областных, губернских и уездных советов. 18 мая на съезде с докладом выступил В. И. Ленин.

День крестьянина на Кубе. 9 лет назад (1959) на Кубе был принят закон об аграрной реформе.

9 лет со дня основания (17—18 мая 1959 г.) Реюньонской коммунистической партии.

95 лет со дня рождения (1873—1935) Анри Барбюса, французского писателя-коммуниста и общественного деятеля.

Открытие в Будапеште (Венгрия) Международной промышленной ярмарки. Закроется 27 мая. СССР примет участие.

ВНИМАНИЮ ОБЩЕСТВЕННОСТИ

ПРОЯВИМ ЗАБОТУ О НАШИХ ДЕТЯХ

Недавно прошел областной слет учителей. На нем обсуждались вопросы воспитания подрастающего поколения, совершенствования форм преподавания в школе с трехгодичным обучением в младших классах, проведения каникул в летнее время. Многие организации создают для этого хорошие условия. Особенно большую заботу проявляют в Сорокинском, Бердюжском, Тавдинском районах. Колхозы и совхозы сами строят школы, мастерские, спортплощадки, детсады. Что же сделано у нас в Нижневартовске?

Стоит школа, как школа, а кругом нее — болото, «снуют» машины и вездеходы прямо под окнами, обливая грязью здание и учеников. И никому нет дела.

Для проведения занятий в старших классах очень беден физкабинет. Проявляют ли заботу о школе руководители наших предприятий — треста «Мегионгазстрой», НПУ, СМУ-5, СУ-18, СУ-13, Мегионской конторы бурения.

Мы, родители, должны сказать: нет. Многие руководители предприятий не бывают в школе, не интересуются ее нуждами и успехами. Ни одного из них мы ни разу не видели на родительском собрании, где обсуждались вопросы успеваемости и воспитания детей.

Скоро экзамены, дети закончат учебу. Начнутся летние каникулы. Чем же ученики будут заниматься, что их ожидает летом? Некоторые уедут в пионерлагерь, некоторые — в гости, но большинство останется дома. Это нас, родителей, тревожит. Мы уйдем на работу, дети будут предоставлены сами себе.

А нельзя ли создать при школе с помощью организаций летний лагерь с одноразовым или двухразовым питанием, где можно было бы организовать экскурсии, проводить беседы?

Конечно, я мало сказал, что можно сделать для детей. На страницах нашей газеты должны выступить родители. Общими силами нужно создать хорошие условия для летнего отдыха школьников.

И. НАЗАРЕНКО.

ЗДОРОВЬЕ

ЗЕМЛЯ ЛЮДЕЙ

Выступая на третьей научно-технической конференции в Тюмени, директор института экономики СОАН СССР А. Г. Аганбегян сказал, что по прогнозам к 1985 году стоимость чистой пресной воды сравняется со стоимостью нефти, что, начиная с 1980 года, мы будем строить гигантские водопроводы Сибирь—Европейская часть СССР.

Вода — ценнейший продукт, необходимый при всех основных производствах. Поэтому важное значение приобретает сегодня вопрос сохранения водоемов и рек от загрязнения. Решение его зависит прежде всего от каждого из нас. От оператора нефтепромысла и ремонтника скважин, от рабочего ЦНИПРа и дежурных нефтепричала, от биолога и матроса нефтеналивной баржи.

На страницах журнала «Наука и жизнь» академик Б. В. Петровский рассказывал о новом законе в здравоохранении. В нем есть такие строки: «Каждый человек обязан бережно относиться к здоровью своему собственному, своей семьи, своих сограждан». Обязан по закону. Если просмотреть с точки зрения этого закона сегодняшнюю деятельность наших предприятий, то можно прийти к печальному выводу.

Построили тротуары. Хорошо. Но как построили? Многие из тонких досок уже сломались или вот-вот сломаются. Между старым и новым поселками тротуар дважды прерывается и пешеходам приходится делать акробатические прыжки и балансировать по бревнам, а метров пятьсот просто брести по болоту.

А сколько сделано, построено без души, наспех. Дома сдаются со щелями в стенах, строительный мусор не убирается, траншеи не закапываются по году. А ведь это — здоровье людей, их производительность труда.

Почему не привлекаются к ответственности бракоделы? Почему до сих пор сдаются строительные объекты в таком виде?

Хорошие обещания — Дом пионеров, зимний плавательный бассейн. Но когда, наконец, будет сделано элементарное благоустройство: приведены в порядок школьный городок, площадка в центре поселка. Сдан «Юбилейный»— хороший подарок жителям поселка. Но во что превращена территория будущего парка вокруг него? Так могут относиться только временщики. Сколько вы, товарищи строители, погубили деревьев в будущем парке!

Надо отметить, что строители беспощадно уничтожают и природный лес, а ведь город построить можно было бы с максимальным сохранением деревьев. Чем больше зелени, тем чище воздух, меньше вредное воздействие шума. Среди нас встречаются еще люди, которые ломают деревья, губят молодые посадки. А ведь мало посадить дерево, его надо еще вырастить.

Хороший порядок заведен в Германской Демократической Республике, где за каждое поломанное дерево человек вместо штрафа должен посадить 25 новых и выходить их. Неплохо бы ввести такой порядок и у нас. Не знаю даже, как расценить поступки шоферов АТК и автобазы № 95, работающих на вывозе мусора, которые вместо 8-километрового пути до свалки сбрасывают мусор вдоль дороги, чтобы сделать больше рейсов.

Все мы живем в нашем небольшом городке. Так пусть наш поселок будет землей людей, а не временщиков. Условия жизни в поселке должны способствовать укреплению здоровья, долголетию наших людей.

Т. КОРНЕЕВА.

На этой странице сегодня выступают медицинские работники. Они советуют, критикуют, предлагают

ПУСТЬ КАЖДЫЙ ЗАБОТИТСЯ ОБ ЭТОМ

В марте этого года состоялось расширенное заседание исполкома райсовета, на котором было принято решение, обязывающее всех хозяйственных руководителей и жителей поселка до 15 апреля навести должный санитарный порядок.

За это время было проведено 4 воскресника, в которых участвовали коллективы НПУ «Мегионнефть» и СУ-13. Хорошо поработали на воскреснике жильцы дома № 73 по улице М. Джалиля (председатель домкома т. Цекетильникова), дома 41 в 5 микрорайоне (председатель домкома т. Иванова), жильцы домов №№ 67, 69 в резервной зоне и многие другие.

Но некоторые не участвовали в воскреснике. Они безразлично поглядывали из окон и спокойно проходили мимо работающих.

Нередки случаи, когда жильцы не только не следят за чистотой возле своего дома, но и сами создают беспорядок, выливая нечистоты у крыльца или на дорогу, а не в отведенные места.

Территория около домов должна быть местом игр и отдыха детей и взрослых. Чем чище окружающая нас среда — тем крепче здоровье людей. Здесь свое слово должны сказать домовые комитеты, домоуправы. Но созданные в начале этого года по инициативе санэпидстанции при ведомственных коммунальных службах НПУ «Мегионнефть» и СУ-13 домовые комитеты не оказывают практической помощи этим службам в наведении санитарного порядка. В стороне остаются и депутаты поселкового Совета и участковая милиция. Их почему-то не волнует санитарное состояние поселка и его внешний вид.

Наступило самое подходящее время, когда коммунальные службы должны усилить работу по очистке и совместно с домовыми комитетами, депутатами, медициной и милицией организовать всех жильцов на уборку территории вокруг домов.

Наш поселок будет иметь красивый вид, если каждый жилец позаботится о том, чтобы его дом был лучшим домом в поселке.

Т. БРИЛЬ,
главврач СЭС.

ДОМАШНЯЯ АПТЕЧКА

В домашней аптечке желательно иметь:
Сердечные средства.
Болеутоляющие и жаропонижающие средства.
Противогриппозные препараты.
Средства, применяющиеся при желудочных болях.
Антисептические средства.
В аптечке должны также быть:
Спиртовый раствор бриллиантовой зелени.
Стрептоцидная мазь.
Синтомициновая эмульсия.
Нашатырный спирт.
Свинцовая примочка.
Вазелин борный.
Все лекарства рекомендуется хранить в прохладном месте, защищенном от света.
Нужны также грелка, пипетка и термометр. Каждый раз после применения пипетку обязательно промывать в борном растворе.

Влияние нефти на организм

С древних времен за нефтью закрепилось название «черное золото». Оно метко характеризует значение нефти для народного хозяйства. Действительно, без нефтепродуктов не может обойтись ни одна отрасль современной промышленности и сельского хозяйства, широко проникают они и в быт.

В состав нефти входит очень много вредных для здоровья человека химических веществ. Они могут вызвать острые и хронические профессиональные заболевания. К ним относится заболевание кожи, поражение оболочек глаз, сосудистой и центральной нервной системы. Химические вещества оказывают раздражающее действие на слизистую оболочку верхних дыхательных путей из-за чего может развиться воспаление легких.

Неблагоприятные санитарные условия цехов и территории на предприятиях, несоблюдение правил работы с нефтью вызывают у человека заболевания.

Что же делается у нас на нефтепромыслах? Заглянем на буровые Мегионской конторы бурения. Подъезжая к ним, мы видим «море» нефти. Она разлита по всей территории. В цехах большая замазученность. Рабочие постоянно вдыхают пары нефти, отравляются ими. Много нефти сливается в Обь, воду которой население поселка использует для хозяйственных нужд и питья. Нельзя забывать о том, что в нефтяной промышленности малейшая небрежность одного человека может стать причиной многих несчастных случаев.

Г. ТРУБНИКОВА,
помощник санврача.

Объявлен смотр-конкурс „За культуру поселка“

НПУ «МЕГИОННЕФТЬ» объявило с 15 апреля по 15 июля смотр цехов предприятия за лучшее содержание территории поселка. Каждому цеху отведен определенный участок.

Итоги смотра будут подведены комиссией и утверждены на совместном заседании администрации, партийного бюро и нефтепромыслового комитета профсоюза.

При подведении итогов смотра основными показателями считаются: чистота территории, отсутствие различных временных построек, наличие спортивных и детских площадок, а также мест для настольных игр.

Учитывается озеленение территории, оформление наглядной агитации, санитарных бюллетеней, молний. Важное значение придается в смотре организации культурного досуга трудящихся и спортивной работе среди детей. Активно участвовать в смотре должны домовые комитеты и жильцы.

Цеху, занявшему первое место, вручается премия в размере 150 рублей, занявшему второе место — 75 рублей.

Члены коллективов, принявшие активное участие в благоустройстве и санитарной очистке поселка, будут награждены Почетными грамотами.

НАШ КАЛЕНДАРЬ

Сегодня исполняется 90 лет со дня рождения замечательного хирурга Сергея Романовича Миротворцева (1878—1949). В качестве военно-полевого хирурга и руководителя военно-хирургической работы С. Р. Миротворцев участвовал в трех войнах — русско-японской 1904—1905 гг., первой мировой 1914—1918 гг. и Великой Отечественной.

Как оказывать первую помощь при ожоге

СОВЕТУЕТ КАНДИДАТ МЕДИЦИНСКИХ НАУК

Если кипятком или паром обожжен сравнительно небольшой участок тела, нужно класть примочки со спиртом, одеколоном, водкой. После того, как стихнет боль, примочку снимают и накладывают стерильную повязку. При небольших ожогах можно ограничиться немедленным 5—10-минутным орошением обожженного места струей холодной воды. Не следует применять, как это еще часто делают, жиры и мази, они только загрязняют пораженный участок. Нельзя мазать кожу йодом, вскрывать пузыри, прикасаться к поверхности ожога.

Кусочки ткани, прилипшие к обожженному участку тела, отдирать нельзя, чтобы не повредить кожу еще больше. Их надо обрезать на расстоянии нескольких сантиметров от тела. Ножницы следует предварительно вымыть и прокипятить или обтереть спиртом.

При обширных ожогах пострадавшего не раздевая, завертывают в чистую простыню, поверх накрывают чем-нибудь теплым, но так, чтобы не давило на обожженные участки, и доставляют в лечебное учреждение.

Е. ТЫЩУК

НАРКОМИНДЕЛ НАЧИНАЛСЯ ТАК...

Страница истории нашего государства

ЛЕВЕЕМ. Через все стадии полевения пройдем. Однако, заметьте себе, с какой быстротой сменяются эти стадии. Сроки каждой измеряются днями Придется пройти и через большевиков. Это, по-видимому, неизбежно. Но надолго ли придут большевики? Самое большое, на полтора-два месяца! Потом маятник откачнется вправо, Россия сумеет найти средний здоровый путь..

Так за несколько дней до Октябрьского вооруженного восстания в Петрограде пророчествовал вице-министр иностранных дел А. М. Петряев. Точнее, это были мечтания монархиста, который и ненавидел наступающую революционную бурю, и боялся ее.

На Дворцовой, 6, где, как и в царские времена, помещалось министерство иностранных дел Временного правительства, вице-министр слыл весьма сообразительным чиновником. У него был внушительный дипломатический стаж и, что более важно, солидные протекции. При новой власти он тоже преуспевал. Объяснялось все просто: Петряев находился в приятельских отношениях с самим министром Терещенко. Через него он был подробно информирован о настроениях, господствовавших в окружении Керенского.

Терещенко и Керенский. Пожалуй, ничто не демонстрировало так наглядно реакционный характер Временного правительства, как трогательное единодушие этих двух эпизодических, если иметь в виду историю советского государства, но довольно мрачных по своей роли личностей. Богатый сахаровадчик Терещенко и наполеонствующий демагог Керенский объединились на почве равновеликого презрения к рабочему и крестьянину, на почве острой ненависти к большевикам. Оба они отстаивали интересы отечественной и иностранной буржуазии, оба внесли свою долю в развязывание гражданской войны и интервенции.

История не знала такой бескровной революции, какой была Октябрьская в России: во время штурма Зимнего дворца погибло всего шесть человек. Гражданская же война и поход 14 империалистических государств стоили народам России огромных человеческих и материальных жертв. Терещенко, весь аппарат чиновников-дипломатов с рвением и усердием обслуживали интересы русской буржуазии и помещиков в области внешней политики.

Министерство иностранных дел не случайно попало в руки М. И. Терещенко. В условиях мировой войны, в продолжении которой были так заинтересованы союзники царской России, нужен был политик, не обремененный высоким чувством долга перед народом и родиной. Таким и был новый министр. Этот молодой человек — ему еще не было и тридцати лет — с первых дней прихода в министерство принялся ревностно исполнять роль политической сводни: через него «социалист» Керенский осуществлял, по выражению В. И. Ленина, «тайное кумовство с «союзными империалистами».

Терещенко поддерживал самые тесные связи с послами стран Антанты, и в первую очередь с английским послом сэром Джорджем Бьюкененом, который, как и другие послы, все чаще и бесцеремоннее вмешивался во внутренние дела страны, а в октябрьские дни подавал советы и открыто командовал через МИД правительством Керенского. И ни один видевший это чиновник не выразил своего протеста. Объединенные общей ненавистью к революционному пролетариату, они готовы были оказывать ему любые услуги, забыв все свои праздные рассуждения о патриотизме, о верности «святой Руси», и тайно завидовали бывшим министрам, например Маклакову, вовремя сбежавшим за границу на тепленькие местечки послов Временного правительства. Поговаривали, что и вице-министр Петряев готовится снова занять пост комиссара Временного правительства в Албании, где он уже побывал в этой роли. Родина стала для них неуютной и чужой.

Подстрекаемый послами империалистических стран, Терещенко в октябрьские дни стал настаивать в правительстве на том, чтобы пойти на контрреволюцию «непременно монархическую». Но английскому послу этого было мало. Как-то он посетил Керенского и начал говорить ему об опасности недооценки роли и значения большевиков. «Пока они и представляемые ими идеи не будут окончательно раздавлены, до тех пор страна будет оставаться добычей анархии и беспорядка.. Если бы вы только вырвали это зло с корнем, то вы перешли бы в историю не только в качестве вождя революции, но и в качестве спасителя своей страны». Польщенный «социалист» заверил посла в своей готовности «железом и кровью раздавить большевистскую революцию».

Враги большевиков плели сети заговоров, готовили откровенные планы удушения революции. Они надеялись использовать и средства дипломатии, каким должна была стать мирная конференция в Париже. Союзнические дипломаты спешили, они хотели вырвать идею мира из рук пролетарской партии, навязать грабительские условия Германии и таким образом убить двух зайцев: подорвать, если не похоронить, позиции большевиков, сохранить власть буржуазии в России и, одновременно с этим, покончить с Германией.

Наступали грозные события. 29 октября Центральный комитет РСДРП(б) обсудил положение и образовал военный центр по руководству восстанием. К великому огорчению Бьюкенена и К, стало ясно, что Петроградский Военно-революционный комитет обладает реальной и грозной властью; рабочие быстро создавали вооруженные отряды красной гвардии. Кронштадт шел за большевиками.

Временные все еще на что-то надеялись, во что-то верили. 5 ноября Терещенко, Коновалов, Третьяков побывали на завтраке у Бьюкенена. Во время завтрака хозяин не очень церемонился с министрами Временного правительства. Отбросив в сторону этикет, он прямо заявил гостям, что в городе упорно носятся слухи о намерении большевиков скинуть министров с их постов и создать свое рабочее правительство. Задетый за живое, Терещенко стал уверять, что правительство справятся с положением, что он уже «уговорил» Керенского арестовать Исполком Петроградского Совета и вообще все эти слухи — злонамеренного происхождения. Бьюкенен сделал вид, что поверил, и начал развивать полюбившуюся ему в последнее время тему о предстоящей поездке в Лондон, а оттуда в Париж на мирную конференцию, высказывался в пользу поездки с ним Терещенко. Не знали ни гости, ни хозяин, что это была их последняя встреча: больше им не суждено было встретиться. Часы временных были сочтены.



Интересные документы

Вышел в свет и рассылается подписчикам V том публикации: «Внешняя политика России XIX и начала XX века», подготовленный к печати Комиссией по изданию дипломатических документов при МИД СССР. Том содержит наиболее важные и интересные дипломатические документы, освещающие внешнюю политику и международное положение России в 1809—1810 гг.

ДАГЕСТАН. В Махачкале популярен горный туризм. В секции, которую возглавляет столяр, мастер спорта Михаил Тимошин, спортсмены-любители овладевают основами альпинизма, совершают походы в горы.

На снимке: тренировочный спуск инженера-конструктора Маргариты Араловой.

Фото Р. Дика.

Фотохроника ТАСС

В добрый путь, мальчишки!

После рабочего дня в красном уголке собрались призывники и работнини СМУ-5. Совсем недавно, нажется, пришли на производство Миша Калмыков, Коля Закусилов и Володя Патрахин. За год парни приобрели специальности, привыкли к коллективу. Конечно, жаль расставаться, но долг перед Родиной — это не просто долг.

Тепло напутствовали своих воспитанников начальник отдела кадров Т. А. Осипова, участники Волиной Отечественной войны В. В. Виноградов и Б. М. Ольховский.

— Всегда чувствуйте поноть товарища, будьте готовы защитить Родину в трудное время, — сказали они им на прощанье.

Пишите, не забывайте ноллвктив и родителей, эти напутственные слова сказаны родителями.

Да, мальчики становятся мужчинами. И не случайно, что в знак признания этой взрослости постройком вручил будущим солдатам электробритвы.

Сейчас нижневартовсиио новобранцы уже в пути.

В добрый путь, будущие защитники Родины!

Л. ТАЛИЦКАЯ.

НОВАЯ ПЬЕСА

«Круглый стол с острыми углами» — так называется пьеса Сергея Михалкова и Андрея Нечаева, премьера которой состоялась в Московском театре имени Ленинского комсомола. В ней повествуется о мужестве советских разведчиков, о бдительности, показаны коварные приемы и методы деятельности иностранной разведки.

Фотохроника ТАСС





Во многих театрах и танцевальных ансамблях страны трудятся выпускники Киевского государственного хореографического училища. Имена многих из них широко известны, как в нашей стране, так и за рубежом. Сейчас в училище обучается около 300 одаренных юношей и девушек из разных городов и сел Украины.

На снимке: урок классического дуэта в восьмом классе. На переднем плане — учащиеся Люба Никоноренко и Виталий Попков.

Фотохроника ТАСС

ВИТАМИНЫ—СПУТНИКИ ЗДОРОВЬЯ

В редакцию приходят письма с просьбой рассказать на страницах газеты о витаминах. Мы обратились к заведующей аптекой Т. Н. Западновой.

— Тансья Николаевна, расскажите, пожалуйста, что такое витамины, в каких пищевых продуктах их больше всего содержится, на какие группы они подразделяются.

—Доказано, что если у человека длительное время нет на столе ни овощей, ни фруктов, то это неминуемо приводит к цинге и другим заболеваниям.

В условиях Севера нет возможности круглый год иметь свежие овощи и фрукты, но витамины — к нашим услугам. На помощь пришла медицина. Промышленность выпускает витамины в порошках, таблетках, драже, масляном и спиртовом растворах. Витамины подразделяются на несколько групп.

ВИТАМИН «А».- Его называют витамином роста, потому что при его отсутствии замедляется рост ребенка. Этот витамин необходим также для нормального зрения, особенно людям напряженного труда: летчикам, водителям тепловозов, шоферам, геологам.

ГРУППА «В» состоит из большого количества витаминов. Значение витаминов группы «В» для организма очень велико. Они необходимы для нормального усвоения в организме углеводов, для хорошей работы сердечной мышцы, желудка, кишечника. Потребность в витамине «В 1» резко возрастает при низкой температуре, поэтому в условиях крайнего Севера нормы витамина «В 1» повышаются на 30—50 процентов.

ВИТАМИН «С», или аскорбиновая кислота, благоприятно влияет на многие стороны жизнедеятельности организма. Этот витамин необходим для того, чтобы сохранилось нормальное состояние стенки мелких кровеносных сосудов, хрящей, костей и зубов, он улучшает усвоение углеводов, белков и жиров, поступающих в организм с пищей, способствует нормальной работе печени, играет большую роль в защите организма от инфекций и отравлений вредными веществами. Очень много витамина «С» содержится в шиповнике, черной смородине, красном перце. В аптеках имеется различная расфасовка витамина «С» специально для витаминизации пищи.

Редактор Г. БАБАНОВ.

Коллектив СМУ-5 выражает глубокое соболезнование родителям по поводу преждевременной смерти их сына ЮРИЯ МИХАЙЛОВИЧА ГУСЕЛЬНИКОВА.

Коллектив рабочих и ИТР 2-го строительного участка СУ-13 выражают глубокое соболезнование МИХАЙЛОВУ ВИКТОРУ ФЕДОРОВИЧУ и ГУСЕЛЬНИКОВОЙ МАРИИ НАУМОВНЕ по поводу трагической смерти их сына ГУСЕЛЬНИКОВА ЮРИЯ.

Нижневартовская типография управления по печати Тюменского облисполкома Заказ 182.

Пролетарии всех стран, соединяйтесь!

ЛЕНИНСКОЕ ЗНАМЯ

Орган Нижневартовского районного комитета КПСС и районного Совета депутатов трудящихся Тюменской области

№ 60 (2418) Год издания 27-й | СУББОТА, 18 мая 1968 года | Цена 2 коп.

ДЕПУТАТЫ — КОММУНИСТЫ

В ходе коммунистического строительства все больше повышается роль Советов, которые являются всеохватывающей организацией народа, воплощением его единства. Достаточно сказать, что в Нижневартовский поселковый Совет избрано 75 депутатов. Многие из них возглавляют депутатские группы, постоянные комиссии, в которых участвует широкий круг общественности. Все это говорит о том, что Советы нынче — это самые массовые организации государственного управления.

Вся многогранная деятельность Советов проходит под руководством партии. Поэтому одной из важнейших задач депутатов-коммунистов является всестороннее усиление влияния партии и ее политики на беспартийных, укрепление партийной и государственной дисциплины. Совершенно правильно делают партийные организации НПУ «Мегионнефть», Мегионской конторы бурения, СМУ-5, которые при распределении партийных поручений учитывают всю полноту ответственности коммунистов-депутатов. Периодически на партийных собраниях, бюро заслушивают отчеты о их деятельности, тем самым оказывают поддержку советским органам.

«Каждый депутат Совета должен активно участвовать в государственной деятельности и выполнять определенную работу», — говорится в Программе КПСС. И многие депутаты-коммунисты тратят немало сил, энергии, времени, чтобы удовлетворить запросы своих избирателей.

Всегда в поиске, всегда с заботой о человеке исполняет обязанности депутата член исполкома поссовета коммунист И. А. Абзалов. Это его инициатива о выделении отдельного помещения под инфекционный корпус больнице была поддержана на исполкоме поселкового Совета, а затем на исполкоме райсовета. Он постоянно заботится о санитарной чистоте и противопожарной безопасности поселка, о поддержании правопорядка в общественных местах и на улицах. Имам Абзалович живо откликается на все решения исполкомов и сессий поссовета, как руководитель предприятия оказывает большую помощь Совету в решении хозяйственных вопросов.

Большую общественную работу ведет слесарь-трубоукладчик НПУ «Мегионнефть», ударник коммунистического труда, депутат-коммунист В. А. Манахов. Несмотря на то, что у него много партийных поручений — член партбюро, председатель группы народного контроля, политинформатор — он хорошо исполняет и обязанности депутата, знает запросы и нужды своих избирателей. К тому же, Валерий Александрович заочно учится в институте.

Всегда активны депутаты-коммунисты Петр Иванович Дорохов из АТК — руководитель депутатской группы по контролю за строительством новой бани; Галина Георгиевна Токарева из орса НПУ «Мегионнефть» — председатель постоянной комиссии по торговле и общественному питанию и многие другие.

Партийное отношение к порученному народом делу благоприятно сказывается на деятельности беспартийных депутатов. Примеру депутатов-коммунистов следует шофер автобазы № 95 В. М. Потемкин. Он — руководитель депутатской группы по контролю за строительством новой школы. Чтобы быть в курсе дел, постоянно вести контроль за ходом строительства школы, он попросил администрацию автобазы не посылать его на строительство дороги, а оставить на участке. И хотя его заработная плата стала значительно ниже по сравнению с зарплатой шоферов, которые работают на строительстве дороги, Виктор Михайлович, проявляя высокую сознательность, в первую очередь заботится о людях.

Высоко несет звание депутата старший инженер отдела труда и заработной платы СУ-909 Анна Федоровна Хмелевская.

Однако есть еще депутаты-коммунисты, которые просто забывают об оказанном им доверии народа, не стремятся своим влиянием содействовать работе Совета. Так, главный инженер СУ-13 Е. Д. Поткин заверил исполком поссовета, что в детсадике будет свой холодильник. Но начатое дело до сих пор не доведено до конца. Не сделаны открытые детские площадки, хотя все оборудование есть. Видимо, у депутата Е. Д. Поткина нет чувства ответственности за свои слова. Выделить трактор-бульдозер на полдня, чтобы разравнять гравий во дворе детского садика для него стало неразрешимой проблемой.

Часто не выполняет решения исполкома поссовета коммунист Н. Е Казанцев, участковый уполномоченный милиции. До сих пор не наведен порядок в поселке в противопожарном отношении, слабо ведется борьба с нарушителями общественного порядка. А ведь это не только поручение ему как депутату, но и святая его обязанность по службе.



А секретов и нет

Зимой тут ребятишки катаются на ледяной горке, летом их манит волейбольная сетка. Можно и посидеть на лавочке с книгой, завязать интересный разговор, сыграть в шахматы.

Вхожу в дом. Квартиру председателя домкома мне указывает первый встречный. Знакомимся. Окидываю взглядом просторную светлую комнату, в которую сквозь чисто вымытые стекла огромных окон льется голубоватый вечерний свет. Неброская обстановка, оставляющая много свободного пространства, создает тот особый уют, который бывает в тех домах, где люди живут годами, где вещи стоят не для вида, а каждая имеет свой смысл, даже свою историю.

Мария Прокопьевна Лелл третий год живет в этом доме и все это время бессменно руководит домкомом. Я прошу ее рассказать о «секретах», которые помогают ей в работе.

— Жильцы у нас все хорошие. Происшествий никаких не бывает. Дежурят аккуратно. Коли нужно что решить, соберемся, поговорим, да и за дело. Мусор ли убрать, песок рассыпать — долго ли выйти да поработать. Вот земля оттаят совсем, саженцев вокруг дома насадим, кто смородину, кто черемуху.

Она подходит к окну, показывая, как опоясает дом зеленая лента кустов, и словно видит, как тянутся вверх крепнущие ветви. Затем провожает меня на улицу, успевая заметить, что наверху уже уборка сделана, а внизу «девчата еще с работы не вернулись. Вот-вот должны подойти, наведут порядок».

Она знает здесь каждого, и каждый знает и уважает ее. В этом и весь секрет, что живут люди единым дружным коллективом. Если вышли соседи на улицу, чтобы чисто и красиво было вокруг дома, как не присоединиться к ним. И дети, глядя на взрослых, учатся искусству жить в коллективе, учатся уважать и ценить труд свой и своих товарищей.

Г. ВОРОНОВИЧ.

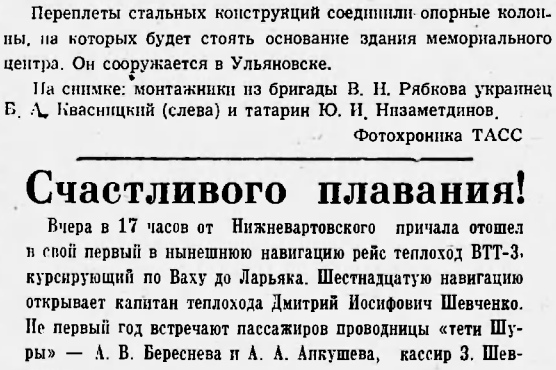

Переплеты стальных конструкций соединили опорные колонны, на которых будет стоять основание здания мемориального центра. Он сооружается в Ульяновске.

На снимке: монтажники из бригады В. Н. Рябкова украинец Б. А. Квасницкий (слева) и татарин Ю. И. Низаметдинов.

Фотохроника ТАСС

Счастливого плавания!

Вчера в 17 часов от Нижневартовского причала отошел в свой первый в нынешнюю навигацию рейс теплоход ВТТ-3, курсирующий по Ваху до Ларьяка. Шестнадцатую навигацию открывает капитан теплохода Дмитрий Иосифович Шевченко. Не первый год встречают пассажиров проводницы «тети Шуры» — А. В. Береснева и А. А. Апкушева, кассир З. Шевченко.

Жители Б-Тархово, Охтеурья, Ваховска, Ларьяка знают и любят дружный коллектив, умеющий не только хорошо работать, но и позаботиться о том, чтобы пассажирам в пути было удобно и интересно.

А. ВИТА.

Идет подписная кампания

Недавно в редакции газеты «Ленинское знамя» состоялось совещание секретарей партийных организаций и председателей профсоюзных комитетов. На нем обсуждались вопросы, связанные с подпиской на газеты и журналы на второе полугодие.

Сейчас общественные распространители периодической печати продолжают подписную кампанию в коллективах предприятий и организаций. За последние три дня ими подписано около полутора тысяч экземпляров газет и журналов.

В АТК за эти дни выписано 200 экземпляров периодических изданий, в СУ-909 — 178 и в автобазе № 9 — 216. Подписка на газеты и журналы продолжается.

Г. ПЕТРОВ.

НЕФТЬ СВЕРХ ПЛАНА

Пятую навигацию встречает на берегу Оби Иван Иванович Рынковой. Он ветеран Мегионского нефтепромыслового управления. Десятки тысяч тонн нефти отправлено Родине рабочими его участка. Как и в прошлые годы, первый участок нефтепромысла Рынкового успешно начал нынешнюю навигацию.

Днем и ночью от причала отходят баржи с мегионской нефтью. За шесть дней навигации мегионцы отгрузили сорок две тысячи тонн. Нефть идет сверх плана. Майское задание — восемьдесят пять тысяч тонн — будет перевыполнено. Порукой тому — успех первых дней навигации.

Наш корр.

Ленинские чтения

Все прогрессивное человечество идет навстречу славному юбилею — 100-летию со дня рождения В. И. Ленина. В клубе «Юбилейный» начались ленинские чтения. Лекторы средней школы № 2 рассказывают трудящимся о нашем великом вожде и учителе.

Первое чтение на тему «Детство и юность В. И. Ленина» провела Т. М. Бычкова, второе чтение — «Ленин в ссылке»— Г. Л. Арнопольская. Все присутствующие с большим вниманием и интересом прослушали первые беседы.

В клубе оформлен стенд, на котором экспонируются материалы о жизни и деятельности В. И. Ленина.

Н. НЕЛИДОВ, директор клуба «Юбилейный».

ФОТОИНФОРМАЦИЯ ТАСС

В 1000 РАЗ БОЛЬШЕ

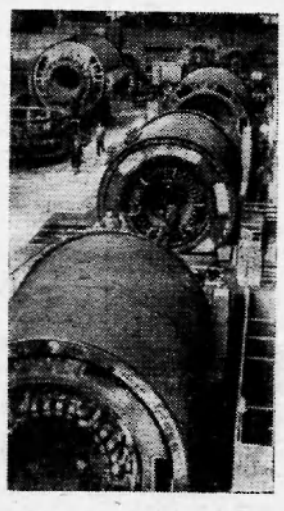

Ленинград. Флагман отечественного электромашиностроения объединение «Электросила» изготовляет турбогенераторы мощностью 165, 220, 320 и 500 тысяч киловатт. Мощность последнего в 1 000 раз больше, чем первого, выпущенного в 1924 году.

На снимке: в турбогенераторном цехе. Участок обмотки статоров.

Фото И. Баранова. Фотохроника ТАСС.

ПОСЛЕДНИЕ ИЗВЕСТИЯ

Подписание договора о дружбе

БУДАПЕШТ. Здесь состоялось подписание договора о дружбе, сотрудничестве и взаимной помощи между Польской Народной Республикой и Венгерской Народной Республикой. Договор подписали с Польской стороны — Первый секретарь ЦК ПОРП В. Гомулка и Председатель Совета Министров ПНР Ю. Циранкевич. С Венгерской стороны — Первый секретарь ЦК ВСРП Я. Кадар и Председатель правительства ВНР Геза Ревес.

Спекулятивная лихорадка продолжается

ЛОНДОН. Финансисты лондонского сенатора с тревогой наблюдают за все большим увеличением разрыва между официальной ценой на золото в 35 долларов за унцию, по которой производятся операции между центральными банками западных стран, и рыночной свободно вкладывающей ценой. 16 мая эта цена достигла нового рекордного уровня. Утром при открытии рынка она была определена в 40 долларов 85 центов за унцию, а днем золото стало переходить из рук в руки уже за 41 доллар 75 центов. Такой высокой цены еще не было ни на одном из рынков золота за 6 недель, прошедших с момента установления двойной системы цен.

ТАСС.

С ТЕЛЕТАЙПНОЙ ЛЕНТЫ

КАНЬЕРРА. Делегации Профсоюзов Австралии, объединяющих свыше 500 тысяч человек, прибыли в Канберру и начали двухдневную кампанию протеста против агрессии Соединенных Штатов во Вьетнаме. Представители профсоюзов встретились с членами правительства и парламента и вручили им петицию, в которой содержится требование, чтобы правительство Соединенных Штатов немедленно прекратило бомбардировки и все военные действия против Демократической Республики Вьетнам.

ТАСС.

ХРОНИКА ПАРТИЙНОЙ ЖИЗНИ

Работники Ларьякской сельской библиотеки ведут широкую подготовку к 100-летию со дня рождения В. И. Ленина. В залах оформлены стенды «Ленин — вождь, товарищ, человек», «Наш Ильич». Для школьников отведен «Ленинский уголок», где собраны книги о жизни и деятельности Владимира Ильича. Проведены ленинские чтения по книгам «Шалаш», «Семья Ульяновых», «Юность Ленина» и читательская конференция на тему «Великий друг молодежи».

* * *

В красном уголке автотракторного гаража АТК перед рабочими выступил с лекцией «Перспективы развития нашего края» заведующий отделом пропаганды и агитации райкома КПСС В. Д. Салмин.

В этот же день заведующий парткабинетом райкома партии В. И. Осколков прочитал лекцию о международном положении в РЭБ.

* * *

Учителя, работники советского аппарата, секретари партийных организаций, члены Ларьякской лекторской группы регулярно проводят тематические вечера на предприятиях и в учреждениях, посвященные жизни и деятельности Владимира Ильича Ленина. Чтения состоялись в кооперопромхозе, на рыбоучастке, в больнице.

* * *

Об основоположнике научного коммунизма Карле Марксе лекторской группой райкома партии и районного общества «Знание» прочитано с начала года 58 лекций и докладов. С помощью работников библиотек и клубов проведено 47 тематических вечеров и читательских конференций, организовано в клубах, библиотеках, красных уголках общежитий 36 выставок и фотомонтажей.

Политинформаторами, агитаторами и старшеклассниками проведено в коллективах предприятий и учреждений 279 бесед. Лекции о жизни и деятельности Карла Маркса читались по местному радиовещанию и телевидению.

М. ШЕВЕЛЕВА,
ответственный секретарь
районного общества «Знание».

ЛАРЬЯКСКИЕ коммунисты закончили занятия в школе основ марксизма-ленинизма. На протяжении трех лет работы школа сохранила свой первоначальный состав и полностью выполнила учебную программу. На занятиях большую активность проявили коммунисты М. Смирнова, З. Столбова, В. Смолкча, Е. Долгушин, К. Бутакова, Г. Пестриков и другие.

На итоговом занятии присутствовало 20 человек, из них 14 выступили по заключительным темам. Раскрывая тему из курса политической экономии «Сущность социалистического накопления и воспроизводства», слушатель Г. Бахлыков увязывал изучаемый материал с практическими делами своего предприятия. Ему было о чем сказать. Благодаря бережливому отношению экипажа, который он возглавляет, самоходная баржа «Волна», безупречно отработав одиннадцать навигаций, в образцовом состоянии вступила в двенадцатую. Это дало значительную экономию государственных средств.

В заключение пропагандист Н. Даньшин сделал краткий обзор пройденного материала и посоветовал, на что следует обратить внимание при подготовке к новому учебному году.

Н. ЗАЙЦЕВ.



Карл Маркс и Фридрих Энгельс (работа скульпторов С. Алешина и М. Ласточкина).

Фотохроника ТАСС



ОТКРЫТЫ ЯДЕРНЫЕ СВОЙСТВА СВЕТА

Новые опыты в Дубне

Интернациональной группе ученых Советского Союза, Чехословакии, Демократической Республики Вьетнам и Польши в результате большой серии чрезвычайно тонких опытов удалось впервые обнаружить и зарегистрировать новые ядерные распады. Подтвердились предсказания теоретиков о взаимном превращении друг в друга ядерных частиц и фотонов (так называются носители электромагнитного поля, в том числе света). Эксперименты, которыми руководил молодой советский ученый М. Н. Хачатурян, велись на синхрофазотроне Объединенного института ядерных исследований.

Вместе с учеными Дубны работали их коллеги из Физического института Академии наук СССР.

На снимке: чехословацкий физик Ян Гладкий готовит водородную мишень к эксперименту.

Фото Ю. Туманова.

Фотохроника ТАСС

КАЛЕНДАРЬ „ЛЕНИНСКОГО ЗНАМЕНИ"

МАЙ 18 СУББОТА

50 лет со дня открытия (1918) II Всероссийского съезда комиссаров труда. На съезде 22 мая с речью выступил В. И. Ленин.

Открытие в Киншасе (Конго) съезда правящей партии Конго — Народное движение революции.

Открытие специализированной выставки продукции советской станкостроительной и инструментальной промышленности на международной ярмарке в Париже (Франция). Закроется 3 июня.

Открытие в Белграде (Югославия) 12-й Международной технической ярмарки. Закроется 26 мая.

18—19 мая в Лозанне (Швейцария) состоится чемпионат Европы по дзю-до.

МАЙ 19 ВОСКРЕСЕНЬЕ

Состоятся парламентские выборы в Италии.

День рождения пионерской организации имени В. И. Ленина (СССР). 46 лет со дня основания (1922) Всесоюзной пионерской организации им. В. И. Ленина.

Национальный день студентов в Алжире. 19 мая 1956 г. алжирские студенты решили принять участие в вооруженной борьбе против французских колонизаторов.

Праздник молодежи и спорта в Турции. 49 лет назад (1919) Ататюрк во главе небольшого отряда высадился в Самсуне и возглавил национально-освободительное движение.

80 лет со дня рождения (1888) Н. М. Шверника, видного деятеля Коммунистической партии и Советского государства.

60 лет со дня рождения (1908) генерала армии А. А. Епишева, советского военного деятеля.

75 лет со дня рождения (1893—1934) Аугусто Сесара Сандино, героя национально-освободительной борьбы народа Никарагуа против империалистического господства США.

Открытие в Варшаве (Польша) 13-й Международной книжной ярмарки. Закроется 26 мая. СССР примет участие. Во время работы ярмарки состоится международная встреча журналистов.

МАЙ 20 ПОНЕДЕЛЬНИК

20—25 мая по приглашению Президиума Верховного Совета СССР федеральный президент Австрийской республики Франц Ионас посетит Советский Союз с официальным визитом.

75 лет со дня рождения (1893—1918) Н. Г. Маркина, матроса Балтийского флота, комиссара Волжской военной флотилии, активного участника Октябрьского вооруженного восстания в Петрограде, героя гражданской войны.

25 лет назад (1943) была введена в строй первая крекинг-установка на Красноводском нефтеперерабатывающем заводе.

10 лет со дня открытия (1958) Дагестанского государственного университета имени В. И. Ленина.

АВАНГАРД МЕЖДУНАРОДНОГО РАБОЧЕГО КЛАССА

Коммунисты должны знать, что будущее во всяком случае принадлежит им...
В. И. ЛЕНИН.

НЕТ в мире другого общественного движения, которое можно было бы сравнить с коммунистическим по его роли в развитии человечества. Когда в октябре 1917 года рабочие России штурмовали Зимний, в мире действовала лишь одна коммунистическая партия — партия большевиков-ленинцев. Но уже в 1918 году коммунистические и рабочие партии начинают свою жизнь и деятельность в Германии, Австрии, Финляндии, Греции, Польше, Венгрии и других государствах.

Огромный путь прошло с тех пор коммунистическое движение. Если в 1917 году в мире было всего несколько сот тысяч коммунистов, то в наши дни насчитывается уже около 50 миллионов борцов, объединенных в 88 коммунистических и рабочих партиях. Это — авангард международного рабочего класса, наиболее последовательно выражающий интересы всех эксплуатируемых и угнетенных. На самых сложных поворотах мировой истории он всегда впереди. В годы второй мировой войны, когда над народами мира нависла угроза фашистского порабощения, коммунисты были первыми среди тех, кто преградил путь фашизму. Три миллиона своих членов потеряла наша партия на фронтах. Пять миллионов советских патриотов пополнили ее ряды за годы войны.

За героизм и бесстрашие в борьбе с фашизмом французских коммунистов народ назвал «партией расстрелянных». 145 тысяч коммунистов Германии томились в гитлеровских тюрьмах и концлагерях, 30 тысяч были физически истреблены. Весь мир облетели слова Фахеда, члена Политбюро Коммунистической партии Ирака, сказанные им перед казнью: «Коммунизм сильнее смерти и выше виселиц».

Воистину, нет силы такой на свете, которая могла бы устрашить коммуниста в борьбе за осуществление коммунистических идеалов. Многие годы томятся в тюремных застенках члены руководства Парагвайской коммунистической партии. В феврале этого года мировая общественность подняла голос в защиту члена Политбюро ЦК Коммунистической партии Германии Макса Шефера и кандидата в члены Политбюро Герберта Миса. Их подвергли аресту за то, что они публично выступили за политику взаимопонимания между обоими германскими государствами, за демократический и мирный путь развития ФРГ, против боннской политики гонки вооружений, реваншизма и возрождения нацизма.

Мировое коммунистическое движение стало ныне самой влиятельной политической силой современности. В СССР и других социалистических странах партии коммунистов являются правящими. Они вносят решающий вклад в общее дело борьбы против монополистического капитала. Каждая трудовая победа социализма, каждая его цифра — это, как образно сказал на XXIII съезде КПСС Первый секретарь ЦК Коммунистической партии Уругвая Родней Аризменди, «удар в грудь империализма, вдохновляющий свет для рабочего класса и всех угнетенных мира...». И это хорошо понимают империалисты.

Будучи не в силах остановить поступательное движение истории и не решаясь на лобовую схватку с миром социализма, империализм пытается ослабить идейно-политическое единство трудящихся социалистических стран. При этом ставка делается, главным образом, на националистические и ревизионистские элементы. В этих условиях особенно важное значение, как было подчеркнуто на Встрече в Дрездене руководящих деятелей коммунистических и рабочих партий социалистических стран, имеет повышение бдительности, решимости принимать необходимые шаги для дальнейшего сплочения социалистических стран на основе марксизма-ленинизма, пролетарского интернационализма.

Мировое коммунистическое движение развивается отнюдь не прямолинейно. Есть здесь и подъемы, и спады, и временные неудачи отдельных революционных отрядов, то есть то, что Ленин называл зигзагами истории. Достаточно вспомнить трагедию коммунистов Индонезии, жестокие репрессии, которым подвергаются коммунисты Испании, Португалии, Южно-Африканской Республики, где за послевоенное время фашистские власти физически уничтожили три состава ЦК коммунистической партии; непреклонную стойкость лучших сынов греческого народа, томящихся в тюрьмах и концентрационных лагерях.

С каждым шагом истории возрастает ответственность коммунистов за судьбы цивилизации. В этих условиях, как подчеркивалось на недавней Консультативной Встрече представителей коммунистических и рабочих партий в Будапеште, особенно важно объединять, направлять революционные силы к единой цели. Интернациональная солидарность рабочего класса, его коммунистического авангарда — непременное условие и важнейший фактор развития мирового революционного процесса.

Мировое коммунистическое движение свято выполняет эти заветы. Коммунистические и рабочие партии исходят из совместно разработанных на своих совещаниях выводов и оценок, касающихся общих задач борьбы против империализма, за мир, демократию и социализм. Центральным звеном в борьбе за сплоченность мирового коммунистического движения является подготовка и проведение в ноябре-декабре 1968 года в Москве Совещания коммунистических и рабочих партий.

Подчеркивая это, апрельский Пленум ЦК КПСС поручил Политбюро в тесном контакте с братскими партиями на основе согласованных позиций, зафиксированных в Коммюнике Будапештской Встречи, приложить все усилия для успеха нового международного форума коммунистов. Наша партия делает все необходимое, чтобы выполнить это указание.

П. РЯБЧУН,
кандидат исторических наук.

КОМСОМОЛЬСКАЯ ЖИЗНЬ

Пополнились ряды

Состоялось заседание бюро райкома ВЛКСМ. Члены бюро проголосовали за вновь принятых в комсомол Н. Тишина (ВПЧ-5), В. Мельникова и В. Вершинина из СМУ-5, школьников В. Беломоина, В. Исыпова, С. Селиванова, Н. Шишкину, Л. Пушковскую.

Бюро рассмотрело также вопросы о подписке на II полугодие и об отчетности в СУ-13.

Г. АНТОНОВА.

Не старея душой

Абдрашидова в Октябрьском лесопункте считают рабочим высшей квалификации. Его там знает каждый. 11 лет непрерывно работает Алексей Махаметович в Зайцевой Речне. Приехал еще молодым, сильным, за любое дело брался ухватисто.

Зимой работал на сплотке древесины летом сопровождал плоты. За эти годы изучил все повороты на Оби. Там, где раньше нужна была сила, сейчас помогает сноровка.

Глядя на него, не снажешь, что за плечами у этого человека нелегкая жизнь. Даже работая, он улыбается, поэтому, наверное, солнце и ветер не сумели прилепить загар между морщинами у глаз. И только когда они разглаживаются, видно, что загар на лице не сезонный, а многолетний.

Маленький, подвижный он успевает и бревно зацепить крючком, и проволоку подложить под новую пачку леса, и пошутить. Его уважают за трудолюбие, за улыбку, за молодость души.

Л. ТАЛИЦКАЯ

Животноводы не подведут

В первом квартале этого года животноводы совхоза «Мегионский» успешно справились с поставленными задачами. План по надою молока выполнен на 108 процентов, по реализации сельхозпродуктов на 100 4 процента.

Животноводческие фермы сейчас готовятся к переводу крупного рогатого скота со стойлового на пастбищное содержание. Чтобы повысить продуктивность молочного стада с первых дней выпаса, мы закрепили группы за скотниками. Особенно тщательно разработан план зооветеринарных мероприятий в пастбищный период.

В летнее время обычно высок процент кислотности молока. Если его сразу же после дойки не охлаждать, то покупателям будут доставлять не молоко, а простоквашу. Мы это учли и зимой заготовили 350 кубометров льда у молокоприемного пункта. Ледник в 1 000 кубометров льда создан также на пастбище.

Близится лето — ответственная пора для животноводов. От того, как мы организуем пастьбу молочного стада, зависит выполнение плана. Настроение у доярок сейчас приподнятое. В нашем коллективе трудятся такие замечательные люди, как Зоя Павловна Ильина, Устинья Андреевна Киселева, Валентина Григорьевна Проняева. Они и в зимнее время перевыполняли план по надою молока.

Можно с уверенностью сказать, что животноводы не подведут, и третий год пятилетки будет завершен успешно.

Л. ДАВЫДОВА,
зоотехник совхоза «Мегионский».



МОСКВА. ИГЕМ — институт геологии рудных месторождений, петрографии, минералогии и геохимии Академии наук СССР. Здесь сотрудники решают проблемы, связанные с изучением образования и распространения рудных месторождений, горных пород, минералов.

Фото В. Кунова.
Фотохроника ТАСС.

ГОСТИ ИЗ КАМБОДЖИ

В течение двух недель в нашей стране находится делегация комитета «За кхмеро-советскую дружбу», возглавляемая министром информации Камбоджи г-жой Чинн Рен. Камбоджийская делегация посетила Ленинград, Тбилиси, Сухуми. Делегация была принята председателем Совета Национальностей Верховного Совета СССР Ю. И. Палецкисом, председателем президиума Союза советских обществ дружбы с зарубежными странами Н. В. Поповой и другими.

13 мая состоялось расширенное заседание правления общества дружбы «СССР—Камбоджа» с участием камбоджийской делегации.

Завтра — День рождения пионерии



На всю жизнь запомнят эти мальчики и девочки день, когда они в Центральном музее В. И. Ленина были приняты в ряды юных ленинцев.

Фото К. Мустафина.
Фотохроника ТАСС.

РАПОРТУЮТ ЮНЫЕ ЛЕНИНЦЫ

МЕГИОНА:

Пионеры Мегионской средней школы в эти дни подводят итоги соревнования в честь Дня рождения пионерской организации. Все отряды получили различные задания. Самым главным показателем при подведении итогов будет успеваемость.

В отрядах прошли интересные сборы о героях-пионерах. Наиболее увлекательными получились они в отрядах «Юный патриот» (5 «б» класс), «Геолог» (6 «б» класс) и в самом юном отряде, созданном 22 апреля, в День рождения В. И. Ленина, — «Вперед» (3 «б» класс).

Закончен сбор подарков во Вьетнам. Отличились в этом отряды «Геолог», «Ракета» (5 «а» класс) и «Вперед».

Пионеры подготовились к своему празднику. Расчищена на воскреснике площадка для пионерского костра, возле которого будут проводиться спортивные соревнования, состязания юных танцоров, певцов, чтецов.

НИЖНЕВАРТОВСКА:

Уже второй год борется за право носить имя В. К. Блюхера пионерская дружина Нижневартовской средней школы № 2. Пионеры разослали в разные концы страны письма с целью узнать как можно больше о жизни выдающегося полководца гражданской войны. Оформлены фотостенд и альбом, которые постоянно пополняются новыми материалами. По отрядам прошли беседы о В. К. Блюхере, пионеры встретились с преподавателем этой же школы К. И. Сидоровым, которому посчастливилось видеть легендарного полководца.

ЗАЙДИТЕ В БИБЛИОТЕКУ

В а м, любознательные

Издательство «Молодая гвардия» выпускает серию «Эврика». Что означает это слово? Эврика (греческое — «Нашел!»)—выражение удовлетворения и радости при решении сложной задачи, рождение новой мысли, идеи.

Мы предлагаем несколько книг из этой увлекательной серии, которые вы можете взять в районной библиотеке.

А. Малахов. **Под покровом мантии.**

Кипящая жидкая магма или сверхтвердое вещество? Невообразимо высокие температуры или холод, близкий к абсолютному нулю?

В самом деле, что же собой представляют недра земли, какие тайны скрываются под ее мантией? На эти вопросы наука еще не может дать точного ответа, хотя существует множество самых различных гипотез...

Романтика поисков и упорных исследований геологов, изучающих земные недра, является темой книги. Автор ее—профессор, доктор геолого-минералогических наук Анатолий Алексеевич Малахов хорошо знаком читателям по увлекательным книгам **«Сто профессий геолога»** и **«Новеллы о камне»**.

Р. Подольский. **По образу и подобию.**

Перфорированная лента — и неразделенная любовь. Цилиндрик из двадцати килограммов чистого золота и — планета Земля. Несколько латинских букв да арабских цифр — и закон, которому подчиняются галактики...

Все это пары, в которых союзом «и» связаны модель и объект моделирования. Не только игрушечный самолетик создается «по образу и подобию» крылатого гиганта. Человек моделирует атом и молекулу, солнце и вселенную, жизнь и чувства. Свои модели создают наука и искусство.

Эта книга — о кибернетиках и историках, адмиралах и поэтах, шахматистах, физиках и экономистах, а вернее — о моделях, которые создавали и создают люди всех призваний и профессий.

В. Смилга. **В погоне за красотой.**

Вероятно, невозможно в науке найти более захватывающую историю, чем история пятого постулата Эвклида. Эта задача мучила математиков более двух тысяч лет, была решена Лобачевским и Бояни, а затем совершенно неожиданно развитие их идей Риманом и Эйнштейном привело к решающему изменению наших представлений о вселенной.

В книге рассказывается о людях, работавших над этой проблемой, людях, разделенных веками, никогда не знавших друг друга, различных почти во всем, но поразительно схожих и близких в главном.

Н. ЛОПАТКИНА,
библиотекарь районной библиотеки.

ОТВЕТСТВЕННАЯ ПОРА

СОВЕТУЕТ СПЕЦИАЛИСТ

На звероферме кооперативного промхоза работает много молодых, без достаточного опыта звероводов. Старший зоотехник Нижневартовского кооперативного промхоза Р. Колбышева дает им советы по уходу за новорожденными зверьками.

Щенение зверей — один из ответственнейших периодов в звероводстве. Сейчас он заканчивается у лисиц и начинается у песцов. Обычно щенение происходит на 51—52-ой день. Самка голубого песца в наших условиях дает потомство от 10 до 17 щенят.

За несколько дней перед этим она готовит гнездо. Щенение начинается чаще всего ночью или рано утром. Длительность его полтора-два часа.

Щенки родятся совсем беспомощными: слепыми, без зубов. Нормальный вес щенка лисиц 85—100 граммов, 60—90 граммов голубого песца. Через 2—3 часа после щенения гнездо нужно осмотреть, мертвых щенков убрать, остывших отогреть в помещении. Если щенки лежат кучкой, значит помет нормальный, если же они ползают по гнезду, пищат, то надо их осмотреть.

Всем слабым щенкам, имеющим отекшие или покрасневшие лапки, следует давать 2—3 раза в день по 20—30 капель трехпроцентного раствора аскорбиновой кислоты с глюкозой (на 100 граммов воды—3 грамма аскорбиновой кислоты). Раствор готовится для пользования в течение одного-двух дней. Перед дачей его подогревают до 35 градусов.

После рождения щенков надо осматривать систематически, не реже, чем через день и следить за их состоянием. Всех отстающих в росте следует взять под особое наблюдение и в корм самки добавлять 3-процентный раствор аскорбиновой кислоты. Если самка маломолочная, то щенков нужно подсадить под другую самку-кормилицу.

Иногда после осмотра гнезда щенки оказываются нормальными, но все-таки ползают по клетке и пищат. Вся причина в самке, возможно, у нее нет молока или из-за сильного его притока молочные железы набухают, и щенки не могут присосаться. В этом случае самку отлавливают, излишнее молоко сдаивают, а затем дают присосаться щепкам.

Убедившись, что они нормально сосут самку, ее с детенышами выносят в гнездо.

Если в поведении самки появились какие-либо ненормальные явления, ее нужно снова отловить и осмотреть. Снова набухли молочные железы, значит, самке необходимо сократить дачу корма. Выполняя все эти простые правила, каждый звевовод может сохранить на своем отделении как можно больше щенков.

НАМ ПИШУТ

ОБЕЩАНИЯ НАДО ВЫПОЛНЯТЬ

Жители Ларьяка давно нуждаются в зубном враче. Спасибо Гаю Петровичу Киселеву, не отказывает в том, что в его силах, но ведь он не зубной врач. Мы просили главного врача участковой больницы Виктора Тихоновича Пузатова, обращались к председателю сельского Совета Г. Г. Пестрикову. Они нас заверили, что зубной врач будет. Но вот уже прошла зима, а его нет.

П. МАЛЫШКИН,
пенсионер.
с. Ларьяк.

Литература и искусство

АНАТОЛИЙ ТРИФОНОВ

СЛУЧАЙ В ТАЙГЕ

СХВАТКА У ЧУМА

РАССКАЗЫ НАШИХ АВТОРОВ

В ОДИН из морозных, ясных дней у моего дома остановилась быстроходная оленья нарта. С нее ловко соскочил седой от инея хант Андрей — сын известного в хозяйстве пастуха. Здороваясь со мной и встретив мой вопросительный взгляд, он коротко сказал: «Привез».

Через минуту он пил чай, а я разглядывал маленькую, остроносую мордочку с треугольными ушками и черненькими глазками. Это была лайка, которую у меня тан долго просили дети.

— Что нового? — спросил я у Андрея.

— Медведя убили, — ответил молодой охотник.

Мне стало интересно. Я попросил его рассказать. Вот нан это было...

В чуме оставался один только старый пастух и жена старшего сына. Всо остальные ушли на охоту. Седой хант сидел у печки, пил густой ароматный чай, нурил старую трубку и прислушивался и хрусту снега около чума. Это ходили олени и своими острыми иопытами добывали мох из-под глубоного снога. Молодая иичча начала люльну и напевала вечную и неумирающую песню всех матерей:

О-о, взм! О-о, взм!
Ты расти на радость всем,
Ты расти таной большой,
Как сосна в тайге седой.
О-о, взммм...

Эта песня убаюкивала и младенца, и старого пастуха оленей. У него закрывались глаза, но он с усилием открывал их и с великой лаской смотрел на молодую, красивую дочь Валю. Внезапно он насторожился. Сначала раздалось рычание собак, привязанных н нольям, а затем храп и бешеный топот оленей. «Человен или зверь», — подумал старик и вышел из чума, захватив ружье.

Он увидел, как собаки яростно рвались с цепей, а с другой стороны огромный косматый медведь-шатун пытался прорваться снвозь кольцо рогов оленьих самцов в середину, где находились важенки и телята. Не раздумывая ни минуты, пастух спустил собак, а сам взвел курки и стал подходить ближе, крикнув Вале только одно нротное слово: «Карабин!».

В этот миг собаки набросились на медведя и стали хватать его за задние ноги. Медведь повернулся н ним, и им бы не сдоброеать, не будь они таежными жительницами. Увертываясь от ударов, они снова и снова забегали сзади.

Старин поднял ружье. Выстрел дуплетом здорово ударил в плечо. Крупная дробь острыми иглами вонзилась в шнуру медведя. Испустив рев, он пошел на нового противника. Старик отбросил ружье и ухватился за ножны. Ножа на месте не оназалось. Тогда он схватил длинный и нрапкий хорей и стал с остервенением совать им в открытую пасть медведя.

Собани буквально висели на ногах зверя, но он но обращал на них внимания. Все свое зло, всю свою звериную ярость он обрушил на человека, причинившего ему боль. Мощным ударом когтистой лапы он вышиб хорей. Плохо пришлось бы старину, если бы не Валя. Прорезав отверстие в чуме и высунув карабин, она ждала удобного момента...

Вот медведь поднялся еще выше на задние лапы, и на нанон-то миг его голова оиазалась на уровне мушки и прицельной планни карабина. Прогремел выстрел. Медведь рухнул и забился в предсмертной агонии, а молчаливые сосны — немые свидетели боя — сыпали снегом, словно стряхивали с себя вековую пыль. Все было кончено. Хозяином тайги снова был человен.

Собаки отошли в сторону и стали зализывать раны полученные в борьбе за спасение человена.

Все зто Андрей рассназал ровным и спокойным голосом...

Пришли дети. Увидев щенка, они начали вырывать его друг у друга. Дело дошло до слез. Тогда я посадил их оноло Андрея и попросил снова рассказать зту историю.

ЛЮБОВЬ ЗАВОРОТЧЕВА

Если меня съест Кузькин...

Юмореска

Конкретных фамилий не будет. За два года всех не упомнишь. Но сегодня, отложив оперативные дела, я решил посвятить им рассказ, родившийся в результате наблюдений.

Кабинет мой никак не минуешь, в какой бы отдел не шел, поэтому все, кто проходит, волей-неволей должны здороваться. Некоторые, правда, не здороваются.

— Мне редактора! — бросит одни.

— Здравствуйте, — напомню я. — Редактор направо.

— Молодой человек, позовите редактора, — повежливей попросит другой..

— Черт побери! Без редактора здесь не обойтись! — загремит кто-то из отдела писем и, пулей вылетев оттуда, бросит мне:

— Проводите меня!

И ни разу никто не спросил от порога:

— Молодой человек, где мне найти литсотрудника Пескарева?

Пескарев — это я. Но я не обижаюсь.

Я просто пишу, сдаю положенные строки, люблю людей, о которых пишу и не сержусь на шумливых посетителей.

Когда-то у меня будет свой кабинет с телефоном, а пока мне стучат в стены из разных кабинетов и это значит, что меня зовут к телефону. Обстановка у меня, ясно, не творческая, и поэтому мой настоящий рабочий день начинается после шести, когда редакция пустеет.

А может, это к лучшему? И вот почему. Будь у меня отдельный кабинет, разве бы я знал, с чем приходят в редакцию люди? Не все, конечно, те, кто шумливые. За два года я научился угадывать, кто есть кто.

Помню, год назад, пропев «здрасте», мимо меня к редактору проплыла дама в собольем воротнике, с ярко оранжевыми губами. От дамы остался запах «Манона», а я почему-то подумал: «Обязательно будет через десять минут орать». И точно. Через десять минут она шумела и, по-моему, скрипела зубами.

— Неврастения, — определил я. — Стакан воды.

— Игорек, водички, — выскочив из кабинета, с волнением произнес шеф.

— Н-нет, друзья мои, нервы у меня, как провода! Я и ей, Машке, когда в туфли насыпала рыбьих костей, не дрогнула, и когда она мне на плитку масла налила, тоже вида не показала, — вопила дама. — Я правду ищу, я все дистанции прошла...

— Инстанции, простите, — несмело поправил я ее.

— Вот-вот, это она ходит на танцы, оставляя детей одних, а я честная одинокая мать!

Я отпил из стакана воды.

— А что тунеядствую я, она, дорогие товарищи, тут горько ошибается. Вот я и прошу вас, редакцию, разобраться.

Зазвонил телефон. Редактор схватился за трубку, как утопающий за соломинку.

— М-м... простите, Олимпиада Ксенофонтовна, я должен срочно уйти.

— Помочь одинокой женщине не хотите? Да я... Я и до вас доберусь, редакция! — она, собрав с дивана множество бумаг, злобно рассмеялась и ушла, хлопнув дверью.

Нам с шефом смеяться вовсе не хотелось...

Или вот еще.

...Письмо на расследование попало к Светке Пшеничниковой.

— Ой, ребята, сразу по почерку вижу, что кляуза, — сказала она, кончив читать.

Через неделю принесли телеграмму: «Прошу содействия моей судьбе зпт Кузькин меня съедает зпт когда приедете решать тчк Сыроежкин».

Шеф отдал Светке телеграмму Сыроежкина вслед за письмом.

— Надо ехать, — вздохнула она.

Часа через два на пороге моего проходного кабинета стоял здоровенный детина в дождевике.

— Я к вам по поводу своего письма, — пробасил здоровяк.

Какое-то наитие подсказало мне, что это Сыроежкин. Я проводил его к Пшеничниковой. Он, кажется, остался недоволен расследовательницей.

За стеной гремит бас. Полчаса, час, полтора... Через час сорок пунцовая Светка повела Сыроежкина (а это и вправду был он) к редактору.

На этот раз звонка не было, особого шума пока тоже не было. Но...

— Так вот, товарищ редактор, если меня Кузькин съест, я так и напишу в ваше Управление по печати, что на жалобы трудящихся вы реагируете весьма и весьма слабо... И, тяжело протопав мимо меня, он скрылся за порогом.

В нашей редакции я самый молодой сотрудник. У меня нет своего кабинета, но я ни на час не пожалел об этом..

ЕВГЕНИЙ ГИНС

ИЗ НОВЫХ СТИХОВ

Можно удивлять
и надо удивляться.
Не надо удирать —
надо драться!
Встречный ветер
жадно глотать!
Люди, слышите, —
не отступать!
Ни на грамм,
ни на шаг,
ни на миг
от цветущих черемух
и книг,
от весенних улыбок
ветвей,
от упругих, как взрывы,
идей!
От росы
от грозы,
от цветов,
от своих,
гордо сказанных
слов!

* * *

Наклонилась к роялю —
и музыка.
И в глазах голубые ветра.
Ты играешь сегодня
Мусоргского,
а я слушать готов до утра.
Чтобы плыть
в предрассветные озари,
раздвигая плечом лозняки,
обнимать все кувшинки на
озере,
прижимая к губам плавники.
Ах ты музыка,
музыка,
музыка —
и печаль,
и улыбки,
и страх..
Открывай мне, любимая,
Мусоргского,
так, чтоб радуги плыли
в глазах!

* * *

О, век ракет,
урана и пластмассы,
ты даже тут
раздвинул горизонт.
Я вижу,
как ползут в ущелья «Мазы»...
И камин сталь
натруженно грызет.
Гремят ручьи,
в лесах пылает лето,
в цветах альпийских —
всполохи огней.
Ползет по скалам
древняя легенда,
и новый век
шагает рядом с ней.

* * *

Мне это видеть
довелось —
кустами напролом
израненный волками лось
бежал
на крайний дом.
Но у села,
в зеленой ржи,
Настиг смертельный шок...
Он к человеку
так спешил,
чтоб тот
ему помог.

* * *

В иную даль,
к другим планетам,
сквозь метеорный дождь
густой
Несет крылатая ракета
с земли
черемухи настой.
В ней шум станков
и запах пота,
В ней —
наша кровь, сирени дым..
Мы к неземным
летним высотам
с извечным запахом
земным!

* * *

Душа —
понятие конкретное,
а мистика —
тут не при чем.
...Найти всегда
слова ответные,
подставить слабому плечо.
Все станет проще
и добрее,
и выйдет солнце из-за туч,
когда других,
хоть раз согреет
души твоей
горячий
луч.

* * *

Я не знаю,
нак хорошим быть,
я не знаю,
как всем угодить.
Хорошо на свете
быть огороднином:
грядкам всем
по порядку —
воды холодненькой.
Но ведь люди-то не овощи,
не напуста они на щи.
Не для всех хороша
вода холодненькая...
Мало быть для людей
Огороднином!

ГАЛИНА КУЛИКОВА

У каждого своя
стихия,
Свои мечты, свои бои.
Хорошие или плохие,
Они у каждого свои.
А я хочу не как у всех,
Не как у всех и плач, и смех,
И смертный грех, и лучший
стих,
И доблести, и глупости!

* * *

Я учила тебя быть
решительным,
Уверенным быть и смелым,
Я была неплохим учителем
И умело справилась с делом...
Как решительно ты уходишь!
Все сумеешь сделать,
что хочешь.
Я же вслед погляжу несмело:
«Что наделала! Что наделала!»

Редактор Г. БАБАНОВ

В клубе «Юбилейный» 18 мая демонстрируется художественный фильм «Учитель». Начало сеансов в 7 и 9 часов вечера.

19 мая — новый художественный фильм «Марианна». Сеансы в 5—7—9 часов.

Нижневартовская типография управления по печати Тюменского облисполкома Заказ 183.

ПЯТИЛЕТКУ — ДОСРОЧНО!

Опережая планы

Весенние месяцы — самые напряженные и плодотворные для буровиков Мегионской нефтеразведочной экспедиции. Но несмотря на трудные условия работы на Севере, дела у них идут успешно.

Пожалуй, наиболее значительны победы у буровой бригады мастера Ф. З. Хифизова. На 20-е мая этим коллективом пробурено 9 146 метров проходки скважин с начала года. К концу мая хафизовцы решили достигнуть рубежа 9 372 метра, то есть ровно на месяц раньше срока выполнить полугодовой план. Передовая бригада сейчас ведет бурение первой скважины на Мартовской площади.

Заканчивает бурение еще одной скважины на Самотлорской структуре старейший коллектив экспедиции — бригада Г. И. Норкина. Сейчас на ее личном счету 8 083 метра проходки скважин.

Не отстает от этих коллективов и бригада бурового мастера С. Л. Малыгина. Она закончила бурение скважины № 20 на Белоозерной площади и начинает забуривание на Самотлорской...

Всего с начала года по экспедиции пробурено 22 646 метров, и пятимесячный план коллектив значительно перевыполнит.

В. СЕМЕНОВ,
старший инженер ПТО экспедиции.

Справимся с задачами

Хорошо подготовился к началу навигации коллектив конторы материально-технического снабжения. Благодаря четкой, слаженной работе грузчиков и крановщиков, правильной расстановке рабочей силы техснабовцы вовремя, без задержек разгружают баржи с оборудованием для нефтяников, буровиков, баржи со строительными материалами.

11 мая под разгрузку была поставлена первая баржа этой навигации, 20 мая — восьмая по счету. Бригады грузчиков Г. Шаймухаметова и Г. Салимуллина показывают образцы в труде.

Большую помощь техснабовцам оказывают работники пристани. Приходят в Нижневартовск баржи, но не задерживаются они на рейде. Грузы нужны строителям и нефтяникам, и коллектив конторы технического снабжения прилагает все силы, чтобы справиться с поставленными перед ним задачами.

М. ГРИГОРЬЕВ.

ТОК БЕРЕЗОВСКОЙ ГРЭС

БЕЛООЗЕРСК (Брестская область). (ТАСС). Выработку пятнадцатого миллиарда киловатт-часов электроэнергии завершила сегодня Березовская ГРЭС. За счет умелой эксплуатации оборудования с начала года сэкономлена тысяча тонн угля. Все шесть блоков станции работают на полную мощность.

ВОЛГОГРАД. На заводе гипсовых строительных деталей производство сухой гипсовой штукатурки и гипсобетонных крупнопанельных перегородок полностью механизировано.

На снимке: участок цеха гипсобетонных перегородок. Свыше 500 тысяч квадратных метров таких изделий выпустит завод в этом году.

Фото Н. Суровцева. Фотохроника ТАСС

Пролетарии всех стран, соединяйтесь!

ЛЕНИНСКОЕ ЗНАМЯ

Орган Нижневартовского районного комитета КПСС и районного Совета депутатов трудящихся Тюменской области

№ 61 (2419) Год издания 27-й | ВТОРНИК, 21 мая 1968 года | Цена 2 коп.

Пуск водопровода и канализации — первоочередная задача дня

Напрасно радовалась Анна Захаровна Свиридова, когда в прошлом году монтажники строительного управления № 19, устанавливая в ее квартире санузел, заверили, что скоро из крана польется вода. Это «скоро» длится уже более полугода, и когда заработает канализационная сеть и водопровод — неизвестно.

Руководители строительных управлений №№ 13, 18, 19 торжественно заверяли в прошлом году, что водопровод и канализация будут пущены к годовщине Великого Октября. Заверение оказалось пустым обещанием. В результате, были сорваны районные социалистические обязательства.

Бюро районного комитета партии заслушало руководителей строительных управлений и вынесло им строгое порицание. Но, как показала проверка, должных выводов строители не сделали. Идет вторая половина мая, самая благодатная пора для монтажных работ, а во всех трех строительных организациях затишье. И это ничуть не беспокоит руководителей. Совсем непонятную позицию занимает начальник стройуправления № 13 т. Вахромеев.

— Я заверяю, — говорит он, — что при нынешнем положении ни водопровод, ни канализация не будут пущены в этом году.

Такую же линию вслед за генеральным подрядчиком ведет субподрядчик — начальник строительного управления № 19 т. Свистов.

— Мы готовы хоть сегодня приступить к монтажным работам, — заявляет он, — но делать ничего не будем, пока заказчик, нефтепромысловое управление, с нами не рассчитается.

Объективные причины пытается выискать и главный инженер треста «Мегионгазстрой» т. Киндрат. Всю вину за срыв пуска водопровода и канализации он возлагает на отдел капитального строительства НПУ, а начальник ОКСа НПУ т. Цыганков в свою очередь обвиняет трест и строительные управления.

Так и идет словесная баталия между заказчиком и подрядчиками. А тем временем разрушаются канализационные колодцы, бьются раковины и унитазы...

В чем же причина срыва пуска водопровода и канализации?

«Беды» начались еще в прошлом году, когда строители управления № 18 получали насосы для станции перекачки. При монтаже их разбили. Пришлось вместо проектных горизонтальных устанавливать вертикальные. Не успели закончить монтаж, как нужно было снова демонтировать: пришли новые проектные насосы, и заказчик потребовал устанавливать их. С увеличением мощности насосов монтаж электрооборудования нужно производить по условиям новой техдокументации.

— Делать ничего не будем, — говорит начальник строительного управления № 13 т. Вахромеев, — у нас нет технической документации.

— Документацию на электрооборудование мы им передали, — уверяет начальник ОКСа нефтепромыслового управления т. Цыганков.

На днях в кабинете главного инженера треста «Мегионгазстрой» собрались на производственное совещание руководители строительных управлений №№ 13, 18, 19. Был приглашен и начальник ОКСа НПУ. Речь шла о пуске водопровода и канализации. Выяснилось, что никаких объективных причин для задержки монтажных работ нет, и все разногласия легко устранимы.

Начальник ОКСа т. Цыганов заверил, что техническая документация на электрооборудование будет незамедлительно передана СУ-13. Руководители заявили, что они незамедлительно приступают к монтажным работам.

На нефтяных причалах

День и ночь, не меняя режима, работают нефтепромыслы НПУ «Мегионнефть». Каждые сутки от причалов грузно отплывают две баржи, наполненные нефтью. Их место торопятся занять нефтеналивные суда, приплывшие следом за уходящим льдом. В первые дни навигации их скопилось больше десяти.

В минувшее воскресенье прибыли из Омска еще три каравана судов. Вчера к полудню было отгружено 51,5 тысячи тонн мегионской нефти.

В. ГРИЦАЙ.



ЛИТОВСКАЯ МАРКА

Вильнюс. (ТАСС). Телевизоры «Таурас» начали сходить сегодня с конвейера завода, строящегося в городе Шяуляй. Диагональ экрана нового аппарата — 59 сантиметров. В основном корпусе, на крыше которого могло бы разместиться несколько футбольных полей, будет смонтировано восемь линий сборки и наладки телевизоров. Предприятие предусмотрено оснастить первой в республике системой автоматизированного управления производством с помощью электронно-вычислительных машин.

Рядом с главным производством поднимается цех корпусов телевизора. Завершается монтаж трехэтажного инженерно-бытового корпуса.



● *Азербайджанская ССР.* Коллектив Бакинского завода имени Калинина выпускает автоматы для расфасовки масел и смазок на нефтемаслозаводах.

На снимке: слесарь С. Плеханов за наладкой автомата для расфасовки смазок в металлические банки.

Фото Э. Мкртычяна.

КАЛИНИНСКАЯ ОБЛАСТЬ. ● Высокими темпами сооружается Конаковская ГРЭС. В 1968—1969 годах будут введены в действие три энергоблока общей мощностью 900 тысяч киловатт.

На снимке: поселок строителей и эксплуатационников.

Фото В. Кунова и А. Стужина. Фотохроника ТАСС.

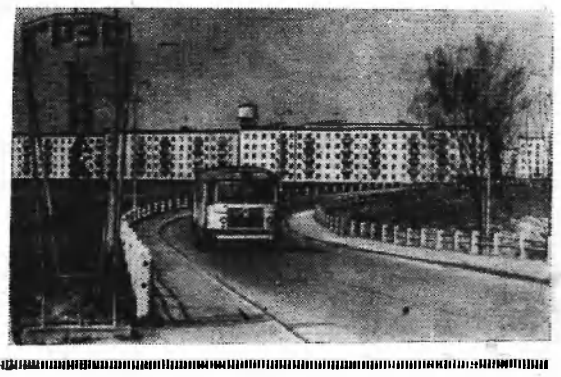



АЛЖИРСКАЯ НАРОДНАЯ ДЕМОКРАТИЧЕСКАЯ РЕСПУБЛИКА. Быстрыми темпами развивается национальная горнодобывающая промышленность. После национализации шахт и рудников, принадлежавших ранее иностранным компаниям, добыча руды возросла в несколько раз. Большую помощь в разведке недр и организации горнорудной промышленности оказывает Алжиру Советский Союз. В марте этого года между СССР и Алжирской Народной Демократической Республикой был подписан контракт, предусматривающий увеличение поставок техники. Число советских геологов, работающих в Алжире, увеличится с 80 до 250 человек.

На снимке: на руднике Аин-Барбар. Советский инженер Л. Проскурин (слева) проверяет качество руды. Справа — алжирский мастер электровоза О. Саиди.

Фото А. Богомаза.

Фотохроника ТАСС

УЧЕБНЫЙ ГОД ЗАКОНЧЕН

Партийная жизнь

В сети партийного просвещения закончился учебный год. Во многих школах прошли уже итоговые занятия, теоретические конференции или собеседования. Сейчас на партийных собраниях идет обсуждение итогов, определяются новые формы учебы на следующий год.

В районной партийной организации в течение учебного года работало 13 начальных политических школ и 22 школы основ марксизма-ленинизма первого, второго и третьего года обучения, двухгодичная школа районного партийного актива и 13 теоретических семинаров. Общее число слушателей, включая комсомольцев, которые занимались вместе с коммунистами, составило 1 617 человек.

Во всех звеньях системы партийного образования в начале учебного года было организовано изучение Тезисов ЦК КПСС «50 лет Великой Октябрьской социалистической революции», доклада Л. И. Брежнева «50 лет великих побед социализма». В начальных политшколах по этим материалам проводились специальные занятия, в школах основ марксизма-ленинизма и на семинарах они использовались при изучении программного материала.

В большинстве политшкол района занятия коммунистов проходили организованно. Следует отметить высокую организованность и дисциплину, хорошую теоретическую подготовленность пропагандистов и слушателей школы основ марксизма-ленинизма Мегионской нефтеразведочной экспедиции. Четвертый год ведет здесь занятия начальник планового отдела, пропагандист З. К. Абдуллин.

На каждом занятии им использовались необходимые схемы, диаграммы, дополнительная литература. Например, к теме «Планомерное развитие социалистической экономики» З. К. Абдуллин прочитал две дополнительные лекции «Главная экономическая задача пятилетнего плана на 1966—1970 гг.» и «Основное содержание новой системы планирования и экономического стимулирования».

В первой лекции он на конкретных примерах показал, что коллектив должен сделать в текущей пятилетке, какие средства затратить и сколько сэкономить. Раскрывая вторую тему, он на примере двух цехов — транспортного и механического — доказал, как они работали раньше и какие преимущества даст новая система планирования и экономического стимулирования, переход на которую предприятие начало осуществлять с начала 1968 года.

Эти примеры вызвали у слушателей интерес, развернулась дискуссия. Слушатели высказывали свои замечания, вносили предложения. В результате, в первом квартале текущего года эти цехи при работе по-новому имеют значительную экономию материалов и средств, не стало нарушений трудовой дисциплины.

Содержательно проводил занятия и пропагандист школы основ марксизма-ленинизма НПУ «Мегионнефть» Ф. С. Ковалевский. По теме «Планомерное развитие социалистической экономики» он прочитал также две дополнительные лекции «О перспективах развития Нижневартовского района по нефти и газу» и «Новое планирование, экономическое стимулирование и переход на пятидневную рабочую неделю».

Большинство слушателей этих школ являются политинформаторами. Полученные знания на занятиях являются хорошим подспорьем при проведении бесед в коллективах.

Такие же формы и методы ведения политзанятий применялись в школе основ марксизма-ленинизма первого нефтепромысла (пропагандист Н. Гирфанов), Нижневартовского эксплуатационного участка (пропагандист В. Майбот), АТК, где пропагандистом главный инженер И. Жученко и др.

Хорошие знания получили и слушатели теоретических семинаров. Например, на философских семинарах при школах №1 и №2 п. Нижневартовск (пропагандисты Д. Ф. Каморкина и В. Г. Поляков) каждая тема всегда тесно увязывается с жизнью, задачами, которые решает коллектив. Если в ходе дискуссии вскрывались вопросы, которые необходимо было провести в жизнь, то их выносили на рассмотрение педагогического совета.

Хорошо работали теоретические семинары в Ларьякской и Мегионской средних школах, Мегионской конторе бурения и т.д.

Однако серьезных ошибок и недостатков в системе политсети еще немало. В некоторых начальных политических школах и школах основ марксизма-ленинизма (аэропорт — пропагандист А. Сусликов, СУ-909 — Ю. Шереметьев, автобаза №9 — И. Федоренко) учебный год начали с опозданием, допускали срывы занятий.

Крайне мало было проведено семинаров для пропагандистов. Не всегда вовремя высылались тематические разработки и давались консультации пропагандистам по интересующим вопросам.

Учебный год закончен. Задача партийных организаций — обсудить итоги на собраниях и определить для каждого коммуниста форму партийной учебы на следующий год.

В. ОСКОЛКОВ,
заведующий кабинетом политпросвещения райкома КПСС.

Весенняя путина

Первую тонну рыбы сдали промысловики Ларьякского рыбоучастка. Более десяти тонн частиковых рыб поступило от тарховских рыбаков. Это позволило гослову рыбозавода в два раза перевыполнить майский план добычи.

Менее удачно началась путина нижневартовских рыбаков. Они намеревались успешно открыть ее на Самотлоре, но из-за неудавшегося эксперимента по спуску воды из озера оказались в просчете.

Сейчас суда флота рыбозавода плывут к местам промысла, чтобы принять добытую рыбу.

ЗРИТЕЛИ ДОВОЛЬНЫ

Коллектив художественной самодеятельности в нашей автобазе №8 не велик — двадцать человек, но выступления всегда проходят с большим успехом. В программе концертов песни и пляски, интермедии, конферанс.

Горячими аплодисментами встречают зрители В. Тузовского, В. Исаева, Г. Иванова, А. Медведева, А. Шершнева, братьев Евгения и Александра Шуртиных. После каждого выступления самодеятельных артистов зрители покидают зал довольными.

А. ЗАЙЦЕВА.

Успех животноводов

Не одну сотню километров прошагала за годы работы Татьяна Ивановна Сапалова от дому до фермы, не одну тысячу центнеров молока надоили ее руки. Из года в год она занимает первое место в соревновании доярок совхоза Нижневартовский. Верна себе Татьяна Ивановна и нынче. При плане 118 центнеров она получила 150. От каждой коровы с начала года надоила 1 000 килограммов молока. Среднесуточный надой от коровы по ее группе — десять литров.

Работает рядом с Татьяной Ивановной Зоя Еремина. Ее трудовой путь только начинается. И начинается хорошо. Зоя держит второе место в соревновании доярок совхоза. От группы первотелок надоила сто одиннадцать центнеров.

Каждое утро от фермы отходят цистерны. Молоко идет сверх плана. Государству отправлено 477 центнеров.

Успеха добиваются не только доярки. Хорошо знают в совхозе телятницу Анну Мироновну Соснину. По шестьсот граммов в сутки прибавляет в весе каждый из тридцати семи телят ее группы. А всего с начала года Анна Мироновна получила сорок семь с половиной центнеров привеса. Задание перевыполнено.

И. ГРИГОРЬЕВ.

КАЛЕНДАРЬ „Ленинского знамени"

МАЙ 21 ВТОРНИК

Открытие в Москве в парке «Сокольники» Международной специализированной выставки «Коммунальное и бытовое оборудование» — «Интербытмаш-68». Закроется 4 июня. Примут участие более 25 стран мира.

День военной авиации в Югославии. 21 мая 1942 года югославские летчики-партизаны совершили первый боевой вылет на позиции немецко-фашистских войск.

65 лет назад (1903) было окончено строительство первого в России теплохода.

50 лет со дня рождения (1918) К. Х. Кужамьярова, уйгурского советского композитора.

МАЙ 22 СРЕДА

Открытие в Москве III съезда Всесоюзного общества изобретателей и рационализаторов (ВОИР).

5 лет со дня принятия (1943) Постановления СНК СССР о создании Государственного Центрального музея музыкальной культуры имени М. И. Глинки.



На юге Таджикистана, на берегу Вахша, построен Байпазинский гидроузел. На снимке: Байпазинский гидроузел.

Фотохроника ТАСС.

ВЛАДИВОСТОК. Моряки Дальневосточного флота всегда на страже Родины.

Фотохроника ТАСС

КУЗНИЦА ЧЕХОСЛОВАКИИ

ПРАГА. Острава — главный город северной Моравии. Развиваясь как важнейший центр чехословацкого угля и стали, он раздвигает свои границы.

Два Островских металлургических комбината — Витковицкий и Кунчицкий — дают социалистической республике основную часть из тех десяти миллионов тонн стали, которые ежегодно выплавляет ЧССР.

В городе и его окрестностях действует несколько каменноугольных шахт. Горняки Островско-Карвинского бассейна выдают на-гора ежегодно более 20 миллионов тонн угля.

У Остравы появились два новых города — Гавиржов и Погуба. Их по-праву называют зелеными оазисами Остравы. Каждый из них расчитан на 100 000 жителей.

ВЫБОРЫ НАЧАЛИСЬ

РИМ. По всей Италии начались выборы в обе палаты парламента — палаты депутатов и сенат.

Своих кандидатов на выборы выдвинули все политические партии. Компартия, пользующаяся поддержкой приблизительно четверти всех итальянских избирателей, выдвинула на выборах программу мира и защиты национальных интересов страны, нашедшую широкий отклик в народных массах и в левых демократических кругах.

ТАСС.



19 мая отмечался День пионерии

ТОРЖЕСТВЕННО ОБЕЩАЮ...

Звук горна. Сигнал к построению. В зал входят ребята в алых галстуках. Дружина имени В. Блюхера выстроилась на торжественную линейку, посвященную дню рождения Всесоюзной пионерской организации имени В. И. Ленина.

— Знамя внести!

Застыли руки в пионерском салюте.

Впервые сегодня сдают рапорта третьеклассники, их недавно приняли в пионеры. Ольга Шереметьева, председатель совета дружины, волнуется: вдруг забудут отдать салют.

Но волнения напрасны — все шло своим чередом.

Перед строем 49 мальчишек и девчонок, на руках — галстуки. Это их — лучших октябрят — сегодня принимает в свои ряды пионерия. Ребятишки дают торжественное обещание.

Пионеры 6«б» и 4 «г» классов, отличившиеся в операции «Портфель», повязывают новичкам алые галстуки. А те сияют, трогают их руками.

На линейке два уважаемых гостя — Павел Моисеевич Калмыков и Владимир Ефимович Ванин. Лучшая ученица школы Лия Гайнуллина повязывает и им галстуки. Теперь они почетные пионеры дружины имени Блюхера. «Обещаем быть хорошими пионерами, оправдать ваше доверие», — говорит Владимир Ефимович.

Слово предоставляется заместителю директора школы Г. Г. Кирпичевон.

— Приказ по школе от 18 мая 1968 года, — слышны слова. — ...В связи с праздником приказываю объявить благодарность за хорошую учебу и общественную работу Скалозуб Ирине, Шереметьевой Ольге, Гонцовой Наталье, Андруховой Ольге... (всего 60 фамилий).

После линейки почетные пионеры сделали небольшой подарок: для ребят был продемонстрирован бесплатный кинофильм.

Г. ПЕРВЕНЦЕВА.

Скажи мне, кто твой сосед

Сосед соседу рознь. Одни живут годами рядом и друг друга по фамилии не знают, другие просто здороваются изо дня в день.

А зайцевореченские соседи необычнее всех. Иначе не стоит с ними знакомить весь район.

Так вот. Жили-были соседи. В гости ходили, чай вместе пили, рано утром захаживали друг к другу рассольчиком опохмелиться. Словом, дружные были соседи. Про таких говорят: «Водой не разольешь». Не то, что некоторые.

Роковой час настал нсожиданно. Парализовал дружбу, осквернил отношения. Чего не бывает в соседской хронике!

На работе они были по-прежнему вместе. Только и тут бессердечная черная кошка цепко держала их сердца. И пошло, и понеслось... Словесные бои достигли эпогея, надо действовать масштабно.

Марина Соловенюк — десятник, Г. Н. Замятин — заместитель начальника по сплаву в Октябрьском лесопункте. Соседи соседями, а пора и честь знать, решила Соловенюк. Подумаешь, начальничек! Диплома нет, одна практика. Что это там год назад говорили? Оно ведь не скроется — скажешь с уха на ухо — пойдет с угла на угол.

Итак, за дело! Райком партии? Масштабно! Редакция? Отлично! Директор Сургутского леспромхоза? Да, да! Пусть разберутся с соседиком!

...Вертолет увез письма в разные концы, а для отправительницы началась томительная пора ожидания.

В трех инстанциях красным карандашом подчеркнули основные мысли писем. И пошло-поехало. Соловенюк к той поре от должности десятника освободили. Дело тут не в распрях, конечно, а в отношении к работе. Ну и вовсе перехлестнуло соседей.

Письма проверили. Факты признали липовыми. И у всех осталось недоумение — зачем понадобилось склоку разводить?

Пощекотать нервы соседу — раз, удовлетворить потребность в сочинительстве — два, ну а в-третьих... В-третьих, просто интересно, как на соседей действует критика.

Вот так. Случись у одного соседа беда, вряд ли на помощь придет другой. По логике-то оно вроде как в песне: «От людей на деревне не спрячешься...», а на самом деле и прятать-то нечего — были друзья-соседи и нет...

Л. ТАЛИЦКАЯ.



Днем и ночью, в шторм и непогоду добывают со дна моря «черное золото» нефтяники Дагестана.

На снимке: морская эстакада промысла «Избербашнефть». На десять километров протянулась она в бурный Каспий.

Фото Р. Дика.

Фотохроника ТАСС.

О человеке и человечности

Когда-то один очень вредный человек надоел людям так, что они посадили его на плот и пустили в море. Терзаемый одиночеством и голодом, он пробыл в морском безмолвии, как гласит легенда, двадцать две ночи. На двадцать третью ночь ему явился херувим и молвил: «Завтра утром у тебя будет в достатке еды, вина, табака, у тебя будет постель. Ты будешь находить у себя все это каждое утро. Но ты никогда не увидишь человека, не услышишь человеческой речи. Так решили люди. Ты не научился их любить, и они тебя презрели». Херувим исчез, а человек на всю жизнь остался одиноким.

Почему мне вдруг вспомнилась эта легенда? Времена, когда она возникла, давно минули, теперь даже самых вредных людей воспитывает общественность, коллектив. А если не воспитывают? А если они сами являются воспитателями? Если в одном месте они воспитывают, а в другом не только не уважают людей, но и вызывают недоумение: откуда в наше время берутся хамы и грубияны?

Люди — не спички из одной коробки. Нельзя сказать, что если в одной коробке попалась гнилая спичка, то и все спички брак. Так и люди. Но разве поговорка «В семье не без урода» оправдывает те или иные дурные поступки людей? Разве можем мы смириться с двуликостью человека?

Мне вспоминается одна история, сравнительно свежая, оставившая в душах людей не только недоумение, но и возмущение.

Произошел этот случай накануне Первого мая. Целому коллективу испортил настроение один человек. Коллективу дружному, борющемуся за звание коллектива коммунистического труда. Проще всего привести строки письма, которые по просьбе коллектива сортировки первого почтового отделения написала бригадир Уткина.

«После я узнала, что он, Анатолий Павлович Вознесенский, живет по адресу: Таежная, 15 «г» квартира 4. 30 апреля он пришел в сортировку и, не сказав адреса, стал требовать журнал «Вокруг света» за апрель. Я посмотрела по ходовику почтальона 5 «б» квартала и сказала, что журнал записан и унесен. «Ящик почтовый у вас есть?» — спросила я. «Ящика нет, доставьте мне немедленно журнал, иначе я напишу во все газеты и сделаю вам бледный вид!».

Я старалась доказать, что журнал доставлен, но... не слушая, он кричал сам, а потом спросил меня: «А кто ты такая, вообще-то?». Тут вошла почтальон с их участка. Он перекинулся на нее: «Давай четвертый номер!». «Я вам его унесла и отдала жене», — ответила та. В сортировке были все почтальоны. Этот скандал, затеянный Вознесенским, испортил нам настроение».

Эти люди до сих пор в недоумении, ведь Вознесенский секретарь партийной организации техснаба. Значит, его там уважают, коли доверили воспитание целого коллектива? Где же этика коммуниста и человека? Не оставляет ли он ее в стенах предприятия, подобно калошам, которые нужны постольку-поскольку?

Л. ЗАВОРОТЧЕВА.

Давайте поспорим

●ЧУВСТВО В 17 ЛЕТ ● ПОЧЕМУ НАС НЕ ПОНИМАЮТ МАМЫ? ● «ЕСЛИ У МЕНЯ СПРАШИВАЮТ, ЧТО ТАКОЕ ЛЮБОВЬ...».

Письмо, которое прислали нам три нижневартовские девушки, не совсем обычное. Вот оно. Вы не согласны с ними? Давайте поспорим! Взрослые и юные, мамы и дочери, давайте вместе разберемся в этом вопросе, который так волнует семнадцатилетних.

Дорогая редакция!

Пишут вам нижневартовские девчонки. Очень просим помочь разобраться в таком трудном для нас вопросе. Мы хотим поговорить с вами о любви. Нам по семнадцать лет, а ведь в эти годы приходит самое светлое чувство, самая нежная, первая и такая чистая, юная любовь. Ведь она, как стебелек, растет, тянется к солнцу. И вопреки тому, чтобы он рос и креп, его иногда обрывают. И кто? Родители! Да, да именно они. Этот случай был с одной из нас.

Девчонке 17 лет. К ней пришла первая любовь. Однажды, поссорившись со своим другом и не в силах перенести это сама, она поделилась с мамой, как с равной. Она ждала помощи. Ведь мама тоже была семнадцатилетней, она хорошая, добрая, мудрая, она должна помочь. А мама: «Что это за любовь в 17 лет, я в ваши годы этой ерундой не занималась. Ишь страдает, что это за страдания? Если с таких лет будете страдать, то из вас толку мало будет».

Девчонка расплакалась. А мать, не поняв горя дочери, не откликнулась, не дала доброжелательного совета. А в ответ на слезы: «Чего разревелась, надо, так сам придет! Много еще будет таких на вашем пути!». И это говорит мама, самый близкий человек. А ведь порой мамы сами обижаются, что дочери не доверяют им. Ну как, как после этого ей доверять, когда она так жестоко оскорбила первую любовь, которая только еще начинает жить. Неужели она забыла свою молодость, свою любовь, тревоги и ожидания?!

Хочется, чтобы все мамы и папы задумались над такими словами: «Если у меня спрашивает мальчик, что такое любовь, я ему отвечаю: подрастешь, узнаешь. Если об этом спрашивает старик, говорю: вспомни. А если спрашивает человек средних лет, мне остается только пожалеть его».

Вот и все, о чем мы хотели вам рассказать.

С уважением Н. Г., Д. Н., Г. Т.



Новосибирск. Экскаваторный ковш для разработки мерзлых грунтов и некоторых видов скальных пород создали научные сотрудники Института горного дела Сибирского отделения Академии наук СССР в сотрудничестве с учеными Всесоюзного научно-исследовательского института транспортного строительства. Авторы назвали его ковшом активного действия, так как он позволяет производить выемку грунта без предварительного рыхления и обогрева. Сконструированные ковши двух видов — прямая и обратная лопата — представляют собой сменное рабочее оборудование, навешиваемое на существующие экскаваторы.

В ближайшее время начнется серийное производство ковшей активного действия различной емкости.

На снимке: группа авторов новой экскаваторной техники младший научный сотрудник Института горного дела Юрий Хамчуков, старший научный сотрудник Александр Федулов и старший инженер-конструктор Георгий Носиков (слева направо).

Фото В. Лещинского.

Фотохроника ТАСС

НАМ ПИШУТ

Ссылаются друг на друга

В октябре 1967 года на территории школы № 2 строителями были выкопаны две противопожарные емкости. После их вывоза осталась яма диаметром 15 метров, глубиной около 6 метров. Весной она наполнилась водой, края ее размываются.

В течение месяца мы несколько раз обращались в строительные организации — в СУ-18 к тов. Метальникову, в СУ-13 к тов. Вахромееву и в СМУ-5 к тов. Ольховскому для того, чтобы они помогли засыпать яму. Но никто из них не хочет этого делать, ссылаясь друг на друга. А детям по-прежнему грозит опасность попасть в эту яму.

ПРЕДЕИНА.
завхоз школы.

НАМ ОТВЕЧАЮТ

В феврале нынешнего года в нашей газете была опубликована корреспонденция «Ушла государыня-рыбка от нерадивых хозяев». В ней подвергались критике руководители нефтепромыслового управления и Мегионской конторы бурения.

Как сообщили редакции из административной комиссии исполкома райсовета виновные в загрязнении Оби и уничтожении рыбы наказаны. На директора Мегионской конторы бурения т. Хлюпина, главного инженера т. Кононцова, начальника производственно-технического отдела т. Логанова наложен штраф по пятьдесят рублей.

Неприглядная картина на стоянке судов автобазы № 8. Территория захламлена, залита нефтью. Несколько раз указывали начальнику флота т. Пивоварову на недостатки, он обещал их устранить, но положение остается прежним. Видимо и здесь не обойтись без вмешательства административной комиссии.

ГАЗЕТА РОССИИ

Она еще совсем молода. «Правде» исполнилось пятьдесят шесть, «Известия» отпраздновали полувековой юбилей. В поре зрелости «Комсомольская правда», «Гудок», «Красная Звезда». А ей — в июне будет всего двенадцать.

Я говорю о газете «Советская Россия». И все же, хотя у нее и «детский» возраст, она известна во всех уголках страны. Не случайно ее тираж равен трем миллионам экземпляров. Если считать, что один номер читает только два человека, то у «Советской России» ежедневно набирается шесть миллионов читателей. В действительности эта цифра, конечно, несколько выше: «Советскую Россию» читают ведь и коллективно.

«Я подписчик «Советской России» с первого ее номера,— пишет в редакцию рабочий Иван Чикмарев из Челябинска. — Газета просто стала как бы членом нашей семьи. И когда она почему-либо приходит к нам не вовремя (такие случаи иногда на нашей почте бывают) мы беспокоимся о ней, как об опоздавшей из школы дочери».

Идут в редакцию письма читателей с советами и пожеланиями газете о чем и как писать. Н. Ворошилин из Кемеровской области просит печатать материалы о труде и быте колхозников, рабочих, выступления партийных работников. Подписчик И. Кузнецов из Калуги желает, чтобы на страницах газеты чаще печатались статьи на медицинские и международные темы, фельетоны. Не плохо, пишет он, если бы больше выступали судьи, прокуроры и следователи по юридическим вопросам. И. Генералов из Новосибирска рекомендует больше писать о новейших открытиях науки.

Такие письма служат редакции источником тем для статей, очерков, критических выступлений. В таком тесном единении редакции с читателями — одна из основ широкой популярности газеты во всех уголках Российской Федерации.

Первостепенное внимание «Советская Россия» уделяет человеку: его трудовым делам, быту, культурному досугу. Читателям уже известна, например, такая новая рубрика, как «Герои трудовой недели». Очерки, репортажи и корреспонденции этой рубрики публикуются всегда на первой странице. В них газета показывает славные дела лучших из лучших передовиков производства — борцов за досрочное выполнение пятилетки, рассказывает об их опыте с тем, чтобы товарищи по профессии учились на их образцах.

Россиянину, человеку-творцу посвящается и другой раздел в газете. Назван он «Таланты России». В нем редакция стремится познакомить своих читателей с жизненным путем, творчеством и делами известнейших людей земли русской. Такие очерки, как «Живет в Ленинграде рабочий» об известном токаре-новаторе Васильеве, «Королева русской песни» о певице Людмиле Зыкиной, о творце первой ракеты — Цандере, опубликованные в газете, вызвали большой интерес и одобрение читателей. Редакция продолжит публикацию таких очерков. Читатель познакомится с конструктором Останкинской телевизионной башни, с известным музыкантом Святославом Рихтером, с сельским академиком — селекционером Пустовойтом и многими другими людьми, двигающими вперед нашу экономику, науку, культуру, искусство.

Многих читателей «Советской России» интересуют вопросы экономики. Тут и осуществление новой экономической реформы, и борьба за рентабельность промышленного и сельскохозяйственного производства, и повышение плодородия земель, и вопросы материального и морального стимулирования. Руководители предприятий, колхозов и совхозов делятся на страницах газеты опытом работы в своей отрасли, выдвигают вопросы требующие обсуждения и разрешения.

«Наш родительский совет», «На житейских перекрестках», «Годы и люди» — давнишние рубрики газеты. Но они не исчезнут с ее страниц и в этом году. И не потому, что оскудела выдумка журналистов «Советской России». Материалы под такими рубриками полюбились нашим читателям, получили их полное признание. В таких материалах читатели находят ответы на волнующие их вопросы воспитания детей, да и не только детей, а и исправления недостатков и у некоторых взрослых, видят делать жизнь с кого.

Газета — это не только статьи, очерки и корреспонденции. Это и обширная разносторонняя информация о жизни нашей страны и о событиях в мире. Этому жанру редакция будет отводить все больше и больше места на страницах газеты. «На просторах России», «Необычная хроника», «Спортивная жизнь России», «Что нового в мире», «Расскажите зрителю» — это далеко не полный перечень рубрик и информационных разделов в газете. К ним мы можем причислить еще и «Полезные советы», «Советы садоводам», «Советы огородникам» — все это будет публиковаться в газете для того, чтобы «Советская Россия» еще более стала близким другом и советчиком читателя.

Молода еще газета «Советская Россия», но друзей у ней немало. Их будет еще больше, ибо газета россиян опиралась и будет впредь опираться на советы читателей, на их активную помощь и поддержку. В этом залог ее успеха и роста тиража.

Н. МЕДВЕДЕВ,
ответственный секретарь
редакции газеты
«Советская Россия».

Капитан остается

Две лодки с людьми на борту шли вниз по Ваху.

Наша задача заключалась в том, чтобы на одном из становищ высадить группу женщин для сбора ягод, а затем спуститься до Ларьяка.

Мелькали извилистые берега, песчаные отмели и косы. По ним коренное население отмечает расстояние по реке. Хаит не говорит, что проехал столько-то километров. Он говорит, что прощел столько-то песков. Нередко на этих песках попадались перекладины с развешанными на них мокрыми сетями. Рыбаки трудились.

Из многих заводей вспархивали вспугнутые моторами утки. Дичь мы добывали сами, а на коротких остановках гостеприимные рыбаки угощали нас огромными золотистыми карасями.

За одним из поворотов мы услышали гул мотора. Река вынесла нас к высокому берегу с приткнувшимся к нему водометом и понтоном. На берегу стояли большие цистерны с горючим. Мы причалили. Капитан оказался нашим знакомым Он всегда был веселым человеком, но сейчас лицо его было бледно, глаза блуждали. Он поздоровался с нами и сказал:

— Медведь приходил.

Сначала мы не поверили но его рассказ развеял наши сомнения.

— Я несколько раз поднимался на цистерну с ведрами за солляркой. Кругом, как видите, лес. Внезапно услышал треск сучьев. Оглянулся — лоси! Вдруг они огромными прыжками ринулись в чащу. Гул прошел по земле. Посмотрел вниз и чуть не свалился с цистерны. Прижав маленькие уши к голове, мягкими и сильными прыжками крался медведь... Увидев, что опасность миновала, я кубарем скатился на судно, закрылся, завел мотор, чтобы напугать медведя, если он вернется.

Мы поднялись наверх и среди мха и листьев увидели совершенно свежие следы таежных гигантов. Признаться, нам тоже стало не по себе, и мы поспешили на водомет. Только здесь мы обнаружили, что на судне находится один капитан.

— А где остальной экипаж? — спросили мы у него.

— Экипаж уехал в Ларьяк за запчастями, — ответил он и закурил.

Мы предложили ему ехать вместе с нами. Но он как истинный капитан, не желавший покидать судно, покачал головой. В нескольких километрах мы встретили чум охотника и передали ему рассказ капитана. Он тут же, захватив с собой карабин и своего сына, на обласке отправился к водомету.

...Мы продолжали путь, столь богатый таежными неожиданностями.

А. ТРИФОНОВ.



●

Александр Иванович Шмигель работает шкипером рефрижератора в орсе НПУ «Мегионнефть». «Семья» у него на судне небольшая, но забот хватает. Собака Пушинка и сладкоежка медведица Машка доставляют ему много хлопот. Александр Иванович привык к проказам Машки. На его счету — она уже вторая воспитанница.

На снимке *В. Москова* вы видите А. И. Шмигеля со своей питомицей Машкой.

●

ЗАСУХА В ЭКВАДОРЕ

ГУАЯКИЛЬ. Засуха, погубившая посевы в южных районах Эквадора, привела к голоду среди населения. Доведенные до отчаяния жители города Селика, захватили грузовик, доставлявший продовольствие местному воинскому гарнизону.

ТАСС.

Предохранительные прививки против брюшного тифа

Медицинскими работниками района в апреле проделана большая профилактическая работа по снижению желудочно-кишечных заболеваний. Против брюшного тифа проводились предохранительные прививки.

Хорошо проведена организационная работа по проведению прививок. Эпидемиологом районной санэпидстанции тов. Кисс проведен инструктаж медицинских работников по применению брюшнотифозной вакцины. Медицинские работники были разбиты на группы с врачами во главе, которые отвечали за проделанную работу. Во всех предприятиях и учреждениях проведены лекции и беседы по профилактике брюшного тифа.

Добросовестно отнеслись к важному мероприятию врач-инфекционист тов. Попова и члены ее бригады Ермолова и Теплякова. Неплохих результатов добился фельдшер т. Слинкин, медсестра т. Драгунова. Хорошие организаторские способности проявила т. Бекиш и другие товарищи.

Чутко и отзывчиво отнеслись к медицинским работникам руководители СМУ-5 (начальник тов. Палкин), СУ-18 (начальник тов. Метальников), УМ-5 (начальник тов. Яновский), совхоза «Нижневартовский» (директор тов. Удовенко), райпотребсоюза (председатель тов. Петров), где прививки сделаны всем работникам.

На периферии неплохо провели прививочную работу медработники поселков Зайцевой Речки и Ларьяка.

Но предохранительные прививки не закончены, некоторые руководители не помогают в их проведении. К таким относятся руководители конторы бурения, СУ-13, начальники торговых организации, Ваховской экспедиции.

И обиднее всего то, что до сих пор встречаются люди, которые упорно отказываются от прививок. Брюшной тиф легче предупредить, чем лечить. Поэтому для предохранения от брюшного тифа организму надо помочь выработать достаточную защиту — иммунитет. Это и достигается путем прививок. Освобождаются от них только переболевшие брюшным тифом бактерионосители, больные.

Р. ХАРИНА,
санпросветорганизатор.

Нижневартовцы аплодируют

Большой успех выпал на долю самодеятельных актеров — работников райкома комсомола Веры Фучкиной и Владимира Швецова, учительниц Эммы Хорошайло и Ани Утешевой. Четыре раза нижневартовцы аплодировали им за отличное исполнение ведущих ролей в пьесе А. Салынского «Барабанщица».

Драматический коллектив клуба «Юбилейный» показал свою постановку и жителям Мегиона.

● ●



Победитель соревнований на приз «Золотая шайба» детская хоккейная команда из Челябинска «Метеор». В ее составе Валера Серебряков, Витя Демченко, Саша Горонков, Юра Кондрашин, Толя Гущин, Юра Шлей, Витя Дмитриев, Алеша Калинин, Сережа Рядинский, Сережа Фастовец, Вова Латфулин, Гера Архипов.

Фото В. Георгиева. Фотохроника ТАСС.

Редактор Г. БАБАНОВ.

ПОКАЗЫВАЕТ
НИЖНЕВАРТОВСКАЯ ТЕЛЕСТУДИЯ

21 МАЯ, ВТОРНИК

19.00 Передача «Нефть — Родине».
19.20 Скульптору 11 лет. Документальный фильм.
19.30 Художественный фильм «В людях».
21.10 Концерт «Наш друг — гитара».

22 МАЯ, СРЕДА

19.00 Телефильм «Рыба-трезубец».
19.15 Новости.
19.25 Художественный фильм «Везение Джинджера Коффи».
21.05 Научно-популярный фильм «Пилюли не помогут».

23 МАЯ, ЧЕТВЕРГ

19.00 Телефильм «История 1 000 паровозов».
19.25 Передача «На весенней путине».
19.50 Телефильм «Рука матери».
20.00 Художественный фильм «Вступление».

24 МАЯ, ПЯТНИЦА

19.00 Передача «К событиям в Китае».
19.20 Фильм «Биография колоса».
19.30 Новости.
19.40 Телефильм «Где ты, Луиза?».
20.05 Перерыв.
20.15 Художественный фильм «Потомок Чингисхана».

25 МАЯ, СУББОТА

19.00 Телефильм «Квадрат завершает круг».
19.25 Новости.
19.35 Перерыв.
19.40 Концерт «Я люблю тебя, жизнь».
20.40 Телевизионный фильм «Среди фараонов».

26 МАЯ, ВОСКРЕСЕНЬЕ

12.00 Фильм «Кот-рыболов».
12.10 Фильм «Наш карандаш».
12.20 Фильм «Шайбу, шайбу».
12.40 Фильм «Тайна далекого острова».
19.00 Фильм «Снежный конь».
19.15 Телефильм «Васка».
19.30 Концерт для работников торговли.
19.50 Перерыв.
19.55 Телефильм «Сторожевские гребни».
20.05 Телефильм «Решение Лёня Машке».

Типографии газеты „Ленинское знамя" требуется ПЕЧАТНИК.

НАШ АДРЕС: п. Нижневартовск, улица Пионерская, 6.
ТЕЛЕФОНЫ: редактора — 1-23; зам. редактора, зав. отделом промышленности и ответственного секретаря — 1-31; зав. отделом писем, культуры и быта — 1-22; типографии — 1-22 (два звонка).

Нижневартовская типография управления по печати Тюменского облисполкома Заказ 184.

Пятилетку — досрочно!

Пролетарии всех стран, соединяйтесь!

ЛЕНИНСКОЕ ЗНАМЯ

Орган Нижневартовского районного комитета КПСС и районного Совета депутатов трудящихся Тюменской области

№ 62 (2420) Год издания 27-й | ЧЕТВЕРГ, 23 мая 1968 года | Цена 2 коп.

СООБЩАЮТ КОРРЕСПОНДЕНТЫ „ЛЕНИНСКОГО ЗНАМЕНИ"

В СЧЕТ II ПОЛУГОДИЯ

работаем,— сказал начальник автобазы № 95 П. Е. Плигин. — Месячный план завершен 17 мая. На 21 мая перевезено 66 700 тонн грузов при плане 50 тысяч. Задание грузоперевозок в тонна-километрах выполнено на 120,3 процента.

Высокие показатели у шоферов М. Волкова, А. Попкова, А. Никонова, слесарей П. Бутенко и Н. Ишиянова, кузнеца Б. Зуева.

Дела торговые

В районе работают 76 магазинов и киосков.

Сто пятьдесят два продавца обслуживают покупателей.

План товарооборота перевыполнен. По орсам № 3 и НПУ «Мегионнефть», райрыболовпотребсоюзу за нынешний год продано товаров на 5264600 рублей.

Сейчас в магазины поступили промышленные товары, телевизоры, обувь, детская одежда, а также овощи и фрукты.

УВАЖАЮТ ЗА ЛЮБОВЬ К ДЕЛУ

Досрочно завершило план товарооборота Мегионское отделение орса № 3. Многие работники торговли успешно выполнили предмайские социалистические обязательства. Среди них продавец третьего ларька Нина Тимофеева. Культурным обслуживанием, любовью к своему делу она заслужила уважение покупателей. Нина всегда посоветует, какие блюда лучше приготовить из купленных продуктов, чем можно заменить отсутствующие в продаже.

ЛЕТО ТОРОПИТ

На днях Президиум ВЦСПС, бюро ЦК ВЛКСМ, коллегия Министерства СССР приняли постановление о дальнейшем улучшении организации отдыха пионеров и школьников.

В постановлении определены задачи профсоюзных, комсомольских органов и органов народного образования по дальнейшему улучшению летнего отдыха школьников.

Работа с детьми, — отмечается в постановлении, — это составная часть единого процесса коммунистического воспитания детей школой, комсомолом, профсоюзом, общественностью. Летний отдых школьников отличается широтой, многосторонностью. С каждым годом в стране увеличивается число пионерских лагерей, детских санаториев, лесных школ, туристических и спортивных баз, парков и стадионов.

В минувшем году у нас по стране было открыто восемь с половиной тысяч профсоюзных загородных пионерских лагерей.

КАК ЖЕ НИЖНЕВАРТОВЦЫ ПОДГОТОВИЛИСЬ К ПИОНЕРСКОМУ ЛЕТУ? С таким вопросом наш корреспондент обратился в райком профсоюза работников нефтяной и газовой промышленности.

Председатель райкома профсоюза П. М. Калмыков отвечает:

— Семнадцатого мая мы проводили заседание президиума райкома. Пригласили руководителей предприятий. Разговор шел о летнем отдыхе детей. У нас будет работать в две смены местный пионерский лагерь на семьдесят пять мест. Многие дети летом поедут в тюменские лагеря, а двести девяносто человек — на Черное море.

Безусловно, далеко не все дети проведут каникулы на лоне природы, поэтому мы позаботились о тех, кто останется дома. В районе магазинов «Маяк» и № 1, возле детского сада треста «Мегионгазстрой» будут разбиты спортивные площадки.

В ответе т. Калмыкова звучат благие намерения. Но беда в том, что они не подкрепляются практическими делами. В местный лагерь школьники должны отправиться десятого июня. Но там ничего не сделано и не делается, чтобы приготовиться к приему пионерии.

Сделать и оборудовать спортивные площадки дали слово руководители НПУ, СУ-909, СУ-13, СУ-18, СУ-19, автобазы № 95, АТК, ДСРУ № 3. Солидные организации. Построить три спортивных площадки для них — пустяковое дело. Но пока ничего не делается.

— Дней через двадцать начнем, — говорит начальник НПУ т. Кузоваткин, — а сейчас дороги нет, чтобы грунт подвозить.

— Упустили мы время, — признается т. Калмыков, — грунт можно было завезти раньше, но руководители наших организаций смотрят на строительство площадок, как на второстепенное дело.

Следует сказать, что и районо, и райком комсомола не особенно обуревают заботы о пионерском лете. А скоро последний звонок. Он позовет школьников в новые коллективы: в пионерские лагеря, туристические, спортивные базы, в санатории. И надо, чтобы путь этот был проложен взрослыми заранее.



Ирина Шабалина (слева) и Эмилия Готфрид откармливают свиней на механизированной ферме Гутовского совхоза. Бригада Н. Белаша, в которой они работают, лучшая в Новосибирской области. В прошлом году бригада сдала государству 8 240 центнеров мяса.

Фото А. Полякова.

Фотохроника ТАСС

План перевыполнен

Многие покупатели хорошо знают продавца мясо-рыбного отдела магазина «Тайга» Нину Николаевну Мокроусову. Три года работает она продавцом, всегда вежлива с покупателями, поможет выбрать необходимые продукты. Знают и любят и другого продавца — Веру Степановну Кудасову. За хорошую работу ей записано несколько благодарностей.

Мария Петровна Епифанова — молодой работник прилавка. До этого она была техничкой. Но и она, перенимая опыт старших, не отстает от них.

Дружный коллектив «Тайги» ежемесячно перевыполняет план товарооборота. Успешно работают коллективы других магазинов орса строителей. В целом орс выполнил годовой план на 58 процентов, а задание первой половины мая — на 140.

— Скоро начнут прибывать продукты, — говорит работник планового отдела орса В. П. Васильева, — тогда торговля пойдет еще веселее.

И. ГРИГОРЬЕВ.

Квалификацию — всем

К навигации 1968 года готовились все: строители и нефтяники, буровики и работники учебно-курсового комбината НПУ. К началу навигации 65 стропальщиков прошли в нем курсовую подготовку. Практика проходила на нескольких предприятиях района. Это способствовало лучшей специализации выпускников.

Закончили курс 50 трактористов-бульдозеристов, газоэлектросварщиков, кочегаров для новой котельной.

Всего с начала года подготовлено 550 специалистов.

А. СЕМЕНОВ.

Официальный отдел

НА ДНЯХ бюро райкома КПСС рассмотрело вопрос «О ходе выполнения социалистических обязательств строительным управлением № 13 треста «Мегионгазстрой». Докладывал начальник СУ-13 т. Вахромеев. Бюро райкома указало на неудовлетворительное выполнение социалистических обязательств по строительству следующих объектов: детского садика на 140 мест, холодильника на 100 тонн, теплого склада площадью в 643 квадратных метра, столовой на 80 мест для орса треста.

Было указано на то, что СУ-13 затягивает сроки пуска энергопоезда и строительства кислородной станции. На бюро были выработаны меры по устранению недостатков.

На этом же заседании бюро заслушало отчет директора студии телевидения В. Ф. Клейменова о работе вверенного ему коллектива. В адрес творческих работников были высказаны критические замечания. Бюро райкома партии обязало т. Клейменова устранить отмеченные недостатки, улучшить качество телепередач, повысить их действенность.

Было также решено оказать необходимую помощь в укреплении технической базы телецентра, улучшить условия труда и быта работников телевидения.

Миллион демонстрантов

ВАШИНГТОН. (ТАСС). Один из организаторов «похода бедняков на Вашингтон» священник Бернард Лафайет заявил, что, как он ожидает, не менее одного миллиона человек примут участие «в крупнейшей демонстрации в истории страны», которая состоится 30 мая в американской столице.

«Мы приглашаем, — сказал он, — всех, кто поддерживает нас, черных и белых, богатых и бедных, кто живет в Вашингтоне и за его пределами, присоединиться к нам 30 мая».

Лафайет сообщил на пресс-конференции, что организаторы похода на Вашингтон испытывают финансовые трудности, поскольку в столицу прибывает больше бедняков, чем предполагалось, и палаточный городок, сооружаемый сейчас в Вашингтоне, не сможет вместить всех.



26 мая все советские люди чествуют многочисленный отряд тружеников важнейших отраслей народного хозяйства — химической, нефтеперерабатывающей и нефтехимической промышленности. За годы Советской власти благодаря неослабной заботе партии и правительства, в результате самоотверженного труда советского народа в СССР создана мощная химическая индустрия. По объему выпуска продукции она занимает второе место в мире, оставив далеко позади ведущие капиталистические страны Европы — Англию, Францию, ФРГ и Италию.

Директивы XXIII съезда КПСС по пятилетнему плану на 1966—1970 годы предусматривают дальнейшее ускоренное развитие химической промышленности темпами, опережающими рост всей промышленности в целом.

На снимке: на Всесоюзной ударной комсомольской стройке — Новгородском химическом комбинате. Идет монтаж оборудования комплекса производства аммиака и карбамида.

Фото М. Блохина.

Фотохроника ТАСС.

ПАРТИЙНАЯ ОРГАНИЗАЦИЯ

...Социализм живой, творческий, есть создание самих народных масс. **В. И. Ленин**

ПОЛИТИЧЕСКАЯ и производственная активность становится жизненной потребностью для все большего числа советских людей. Этот рост творческой активности вызван бурным развитием социалистического общества, высокими темпами научно-технического прогресса, благоприятными политическими, экономическими, социальными условиями, сложившимися в стране после октябрьского (1964 г.) Пленума ЦК и XXIII съезда КПСС.

По степени участия трудящихся в совершенствования производства, в управлении им можно судить о жизнеспособности того или иного коллектива, об уровне его кадров, организаторской и политической деятельности партийных и общественных организаций

Юбилейный год был вершиной всенародного творчества. Благодаря этому страна выпустила рекордное количество промышленной продукции, досрочно выполнила планы закупок сельскохозяйственных продуктов, намного увеличила основные производственные фонды, создала замечательную обстановку для нового подъема экономики.

Заметный вклад в создание материально-технической базы коммунизма вносят и тюменцы. За годы Советской власти Тюменщина стала крупным нефтегазодобывающим районом страны. Стройки меняют ее облик. Годовые капитальные вложения достигли 600 миллионов рублей. Растут города и поселки нефтяников, газовиков, вступают в строй новые предприятия.

Навсегда останутся в памяти героические дни строительства и пуска тысячекилометрового нефтепровода Усть-Балык — Омск и открытие движения поездов до старинного Тобольска. Бывшие каторжные места царской России волей партии Ленина превратились в бурно развивающийся край Страны Советов.

Долг парторганизации мы видим в том, чтобы создать обстановку, благоприятствующую всемерному развитию творчества трудящихся. Это одно из важнейших условий партийного руководства хозяйством.

Можно составить план технического прогресса внедрения достижений науки в производство и многое другое. Но нельзя составить планов такого состояния человека, которое является внутренней [illegible] его дерзаний. Это создается всем политическим настроем в организации, побуждающим кадры проявлять инициативу, действовать с верой в свои силы.

Успех дела в значительной мере зависит от того, как партийная организация заботится о развитии коллективных начал в руководстве, критики и самокритики, о проверке исполнений. Очень важно, чтобы сам партком был примером творческого подхода к делу. Его стиль передается всем общественным организациям, хозяйственным кадрам.

К сожалению, не перевелись еще работники, которые по всякому поводу ждут указаний и установок сверху, не дают себе труда самостоятельно решать задачи. Это порождает обстановку застоя мысли.

И наоборот: по мере того как в парторганизации воспитывается самостоятельность кадров, а на пленумах, активах, бюро обкома, горкомов, райкомов КПСС вырабатываются пути повышения авангардной роли коммунистов, улучшения работы комсомольских, профсоюзных организаций, совершенствуется деятельность партийных и хозяйственных органов, отрабатывается система информации и контроля за исполнением, заметно растет творчество, критический подход к делу, стремление коммунистов и всех трудящихся к поиску.

Творческая активность — своего рода цепная реакция, способная вызвать порыв у многих работников самых различных отраслей производства. И важно правильно нащупать «пусковой момент» и своего рода «критическую массу» для всеобщего подъема.

Для нас таким рычагом явилось стремление быстрее сделать Тюмень «нефтяной» и «газовой», когда выявилась бесспорная к тому перспектива. Вокруг этой задачи строилась пропаганда, агитация. Шли горячие споры, воспитывался патриотизм, любовь к своему краю, создавался накал. Но это действовало не только в зоне геологии, строительства и нефти. Героизму и творчеству первопроходцев стремились подражать транспортники, работники других отраслей промышленности и сельского хозяйства.

Наша практика не во всем еще совершенна и не в полной мере отвечает требованиям XXIII съезда КПСС. Прошедшие партийные конференции наметили новые задачи в хозяйственном и культурном строительстве, потребовали от руководящих органов улучшать творческую деятельность.

В ОСНОВЕ всякого творчества лежит научный поиск. Поэтому вопросы научного обоснования развития производительных сил, освоения богатств края, научной организации труда и управления находят все большее место в деятельности парторганизации области.

В решении этих вопросов мы встретили горячую заинтересованность и поддержку со стороны АН СССР, ее Сибирского отделения, Академии ВАСХНИЛ, многих научно-исследовательских и проектных институтов, министерств и ведомств.

Совещания, конференции, обсуждение с участием широкой общественности коренных проблем экономического развития области, наиболее важных ее отраслей вылились в одну из форм связи науки с практикой, повысили уровень принимаемых партийных решений, расширили творческий поиск, способствовали вовлечению в него молодежи.

Нельзя не вспомнить конференции, совещания, в которых принимали участие академики А. А. Трофимук, А. В. Сидоренко, члены-корреспонденты АН СССР Н. Н. Некрасов, М. Ф. Мирчинк, доктора и кандидаты наук Н. Н. Росговцев, В. Д. Наливкин, Ф. Г. Гурари, П. К. Иванчук, С. Г. Саркисян, М. Г. Чочиа, М. Я. Рудкевич, А. А. Бакиров и другие. Их смелые предсказания, неутомимый труд слились с работой геологов по поискам и разведке нефти и газа. Трудно, почти невозможно отделить вклад ученых и геологов в научное обоснование и открытие крупнейшего в мире Тюменского нефтегазоносного района, потенциальные запасы которого позволяют организовать здесь добычу 400—500 миллионов тонн нефти, 400—500 миллиардов кубометров природного газа в год!

Освоение района, забота о комплексном его развитии требуют всестороннего изучения многих проблем, фундаментальных научных обоснований. Выполнение этой задачи возлагается на многие научно-исследовательские, проектные институты Москвы, Ленинграда и других городов, а также на вновь создаваемые институты и филиалы Тюмени. За последние пять лет нам удалось создать 23 таких учреждения. Многие из них привлекли для работы крупных ученых и вносят заметный вклад в развитие отечественной науки и проектного дела. Свыше 400 докторов и кандидатов наук трудятся над тем, чтобы ускорить развитие производительных сил Западной Сибири.

Важным было решение правительства СССР об открытии в Тюмени индустриального института, который за короткие сроки вырос в один из крупнейших вузов страны, выпустил в прошлом году первую группу инженеров и активно включается в научные исследования.

В координации научно-исследовательской работы заметную роль играет созданный при обкоме КПСС совет, в который входят руководители институтов, филиалов.

Нельзя сказать, что все задуманное нам удалось решить. Медленно развертывает работу часть созданных институтов. Нет той отдачи от них, на которую мы уже вправе рассчитывать.

Однако то, что уже сделано, подтверждает важность и своевременность мер, обеспечивающих научную основу для всеохватывающего творчества в народном хозяйстве. Институты оказали большую помощь предприятиям. С их участием определены главные направления творческих поисков, разработаны тематические планы для рационализаторов и изобретателей.

ХОЗЯЙСТВЕННАЯ реформа дает возможность расширить масштабы творчества рабочих и специалистов, усилить экономическую работу, повысить эффективность производства, технический уровень, улучшить качество выпускаемой продукции.

Перевод на новые условия работы сопровождается у нас широким внедрением научной организации труда в управления. Именно НОТ призвана создать объективные и субъективные условия для наивысшего творчества людей в процессе труда.

Инициатором движения за научную организацию труда в области выступил коллектив Тюменского отделения железной дороги. На первом этапе железнодорожники развернули соревнование за высокую культуру и производительность. Транспортные партийные организации сумели придать этому движению массовость. На предприятии создавались технические кабинеты, советы, творческие бригады, которые вырабатывали и внедряли элементы высокой производственной культуры. Два года такой работы вывели отделение в число лучших в сети железных дорог страны, подготовили кадры к внедрению научной организации труда, к переходу на новые условия планирования и экономического стимулирования. На отделении разработано и внедрено 164 плана НОТ. От их внедрения получено 2300 тысяч рублей прибыли, на 15 процентов выросла производительность труда.

Заслуживает внимания и опыт коммунистов завода строительных машин. Начиная дело, партийная организация, хозяйственные руководители обратились к рабочим, инженерам и техникам, призвав их принять участие в разработке мероприятий по улучшению организации труда, помочь поставить производство на научную основу. Дважды этот вопрос обсуждался на открытых партийных собраниях, в цехах, на совещании мастеров, изучался накопленный в стране опыт. Для более квалифицированной разработки планов был создан совет НОТ. Завод держит тесную связь с научно-исследовательскими институтами.

Чтобы полнее выявить резервы, узкие места в производстве, члены совета НОТ и творческие группы разослали рабочим анкеты с вопросами, касающимися организации труда, использования оборудования, нормирования. С мест поступило много замечаний, предложений, которые были изучены и включены в план.

Проведенная самофотография рабочего дня мастеров позволила выявить недостатки в организации их труда. Оказалось, что в среднем 26 процентов времени мастер тратит на несвойственную ему работу, много уделяет внимания оформлению документации и совсем мало — инструктажу рабочих и осмотру оборудования.

Все эти вопросы были тщательно изучены, а принятые меры помогли за три года внедрить на заводе 90 планов НОТ.

Всего на ваших предприятиях внедрено свыше 600 таких планов и сэкономлено за счет этого более четырех миллионов рублей.

Областной комитет КПСС, стремясь придать размах движению за научную организацию труда, сосредоточил внимание на обобщении накапливавшегося опыта, его пропаганде, переподготовке кадров, помощи предприятиям со стороны научно-исследовательских институтов и кафедр вузов, на повышении организаторской роли первичных парторганизаций.

Бюро обкома слушало, например, отчеты Тюменского, Ишимского горкомов КПСС, парторганизаций предприятий лесной, рыбной промышленности, транспорта, парткомов нефтепромысловых управлений. У нас состоялись две областные конференции по НОТ. Около ста их проведено по отраслям и городам области. Созданные школы, семинары в городах и на предприятиях позволили за два года переподготовить основные руководящие кадры по вопросам экономики и научной организации труда и управления.

Не везде с одинаковым эффектом, но на всех предприятиях промышленности, транспорта, стройках все полнее внедряется организация труда и управления, основанная на последних достижениях науки и передового опыта.

РОСТ общеобразовательного уровня рабочих, увеличение числа инженерно-технических кадров в народном хозяйстве изменили характер творчества. Оно все больше смещается в сторону изобретательства, фундаментального научного обоснования, новых конструктивных и технологических решений.

Так, инженеры и рабочие Тюменского завода автотракторного электрооборудования разработали и внедрили поточную линию производства корпусов запальных свечей для автомобильных двигателей. Она получила признание не только у нас. Стремятся заполучить на нее лицензию некоторые зарубежные фирмы.

Подобные примеры теперь не единичны.

Вовремя заметить начинание, помочь ему оформиться и распространиться — одна из обязанностей партийных организаций. Поддерживая почин, мы не только получаем экономический эффект от его внедрения. Этим раздвигается фронт творчества. В него вовлекаются новые силы.

Хороший творческий накал поддерживают геологический главк, Главтюменьнефтегаз и парторганизации в геологии и нефтяной промышленности. Многие здесь приходится решать по-новому, зачастую не так, как это делается в старых районах добычи нефти.

Перспективы развития и экономика в нефтяной промышленности определяется в первую очередь темпами и организацией буровых работ. Зачинателями движения за высокие скорости в разведочном бурении стали бригады мастеров Героев Социалистического Труда С. Урусова и Н. Мелик-Карамова.

Бюро обкома партии одобрило их почин. Передовой опыт был изучен, обобщен и распространен среди нефтеразведочных экспедиций и контор бурения. Бригады значительно подняли скорости проходки скважин, дали большую экономию средств. 35 тысяч метров горных пород пробурила бригада С. Урусова и 26 Н. Мелик-Карамова.

Эстафету от геологов приняли нефтяники. Больших успехов в этом достигли буровики Шаима. Совершенствуя технологию бурения, применяя новые долота, подачу в забой воды двумя насосами, устранив простои, они добились более высоких скоростей. Уже в 1965 году бригада А. Шакшина, ныне Героя Социалистического Труда, во Всесоюзном социалистическом соревновании заняла первое место. Проходка на бригаду составила 34 тысячи метров при средней коммерческой скорости почти три тысячи метров.

Вскоре мастера А. Шакшин и Г. Петров доказали, что в условиях Севера можно добиться еще большей производительности. Взяв обязательство пробурить за год по 40 тысяч метров, они тремя бригадами выполнили объем работ, предусмотренный для пяти, и дали сверх плана 15 тысяч метров. Бригада А. Шакшина выступила инициатором соревнования за выполнение пятилетки в 4 года.

В молодой город Урай на областное совещание съехались нефтяники Сургута, Нефтеюганска, Мегиона, Игрима, представители Главтюменьнефтегаза, научно-исследовательских институтов. Состоялся большой разговор о методах работы новаторов и их последователей.

Движение скоростников приняло массовый характер. В него включились все экспедиции, тресты, конторы. Партийные комитеты, парторганизации дошли до каждого буровика, рассказали о преимуществах новой организации труда, выпустили листовки с опытом работы прославленных мастеров, организовали выезд на буровые.

А шаимцы, сделав в 1966 году по 40 тысяч метров, в юбилейном году превысили и это достижение — пробурили в 1967 году по 48 тысяч метров. Таких скоростей история нефтяной промышленности еще не знала.

Но время, сокращенное на бурении скважин, терялось на переброске и монтаже вышек. Коммунисты конторы бурения устранили и этот недостаток. Совершенствуя метод строительства буровых, применяемый на промыслах Татарии, вышкомонтажники ликвидировали простои, полнее стали использовать транспортные средства.

И ТВОРЧЕСТВО ТРУДЯЩИХСЯ

Себестоимость строительства и монтажа буровой снизились, сроки сократились с 8 до 4 дней. В прошлом году бригада Я. Вагапова построила 92 вышки, затратив на установку отдельных из них по 5—6 часов.

Достигнутые успехи в вышкостроении являются результатом умелого сочетания организации труда с внедрением кустового бурения и бурения скважин, расположенных в болотах, с намороженных оснований. Конечно, и здесь сделано далеко не все. Велик еще разрыв между средними показателями и достижениями лучших коллективов. Требует дальнейшего совершенствования метод крупноблочного строительства буровых, передвижка вышек на воздушной подушке и т. д.

Внедрение разработанных буровыми мастерами и вышкостроителями организации и технологии проводки скважин позволило в трудных сибирских условиях превзойти лучшие показатели, достигнутые в других нефтяных районах. Средняя коммерческая скорость в бурении по главку достигла 2 259 метров на станок в месяц.

Повсеместную поддержку получили на наших промыслах использование подземных вод и закачка их в нефтяные пласты для поддержания в них давления и фонтанной добычи нефти. Этот метод в расчете на пятилетку обеспечивает свыше 60 миллионов рублей экономии.

ТЮМЕНЦЫ отдают должное строителям и монтажникам, которые, сооружая железные дороги, трубопроводный транспорт, проявили подлинный трудовой героизм, новаторство.

Много замечательных дел на счету новаторов лесной промышленности. Широкое распространение получили у нас комплексные бригады, работающие методом узких лент. Инициатором движения «двадцатитысячников» выступила бригада Героя Социалистического Труда Н. Коурова из Кондинского ордена Трудового Красного Знамени лесопромышленного комбината. В 1966 году она выработала 22,5 тысячи кубометров, а в прошлом прибавила к этому еще тысячу кубометров леса.

Совершенствуя технологию, добиваясь взаимозаменяемости всех членов бригады, безаварийной работы тракторов и другой техники, коуровцы сумели удвоить нормативную выработку, добиться 80-процентной сохранности подроста, сократить затраты на уборку порубочных остатков, достичь вывозки на каждую трактора-смену 90—100 кубометров.

Кондинский райком КПСС, партком лесокомпината широко распространили опыт бригады, разработали условия соревнования и организуют внедрение новаторских методов в производство. В Южно-Кондинском лесопункте, где работает бригада тов. Коурова, организована школа передового опыта для бригадиров, трактористов, вальщиков леса. Здесь проведен ряд семинаров руководителей, инженерно-технических работников, мастеров и бригадиров. Издана брошюра Н Коурова «Тайга любит сильных».

Бригада тов. Коурова выезжала в леспромхозы, расположенные на железной дороге Ивдель—Обь, и в течение месяца в лесосеках показывала свои приемы труда. Представители многих комплексных бригад леспромхозов области побывали у знатного лесоруба. Вместе бок о бок работали в лесосеках, познавали мастерство, чтобы применять этот метод у себя в леспромхозах.

По методу Н. Коурова работают сейчас многие лесозаготовители, что позволило поднять на предприятиях комбината «Тюменьлес» комплексную выработку на одного рабочего до 677 кубометров, а в Кондинском лесопромышленном комбинате до 903 кубометров.

Но творчество не терпит самодовольства и застоя. Организуя работу в полторы смены и по смещенному графику, бригада Н. Коурова обязалась в нынешнем году довести заготовку до 50 тысяч кубометров. В январе было вывезено 4 600 кубометров, по 534 кубометра на рабочего.

Этот опыт одобрен областной партийной конференцией. Так начинают работать теперь и в других леспромхозах. В частности, Пионерский леспромхоз обязуется довести выработку на списочного рабочего до 1 500 кубометров древесины в год. Можно смело сказать, что в лесной промышленности открывается новый этап невиданно быстрого роста производительности труда.

Подобные начинания ценны тем, что они, решая местные задачи, указывают пути творчества для многих районов страны и нередко всей отрасли промышленности. Следовательно, их пропаганда является делом большой государственной важности.

Повседневной партийной поддержки заслуживает массовое рационализаторство. Вступая в соревнование за создание рационализаторского фонда пятилетки, рационализаторы и изобретатели области уже внесли в него более 15 миллионов рублей, перевыполнив годовое обязательство в полтора раза. Всего за пятилетие решено внести в фонд 37 миллионов.

Рост активности рационализаторов и изобретателей во многом зависит от руководителей и инженерно-технических работников, от того, какую они оказывают помощь умельцам, как направляют их внимание на решение вопросов дальнейшего технического прогресса.

На ряде предприятий все еще не изжиты факты, когда технические отделы, конструкторские бюро невнимательно относятся к предложениям рационализаторов, внедряют их с большим опозданием, задерживают выплату вознаграждения, слабо оказывают помощь рационализаторам в разработке предложенных конструкций.

В Игримской конторе бурения, к примеру, предложения месяцами лежат нерассмотренными техническим советом или отклоняются как устаревшие. Между тем проверка показала, что многие из них заслуживают внедрения в производство.

Группа рационализаторов 464-го мостопоезда предложила усовершенствовать укладку труб на строящейся автодороге. Новшество внедрили, подсчитали экономию, а причитавшиеся авторам вознаграждения по указанию главного инженера отнесли на прибыль.

Косность и бюрократизм, к сожалению, еще живучи. Они калечат не только начинание, но и ломают настрой творчества. Нужен беспощадный бой против тех, кто мешает делу.

Правильно поступают там, где проводят смотры-конкурсы на лучшую постановку рационализаторской работы, экономические семинары, выставки, выпускают плакаты, листовки, брошюры, бюллетени.

Распространение передового опыта требует конкретной помощи, глубины обобщений и экономического анализа, а не общих призывов и рассуждений. Поддержка новаторов важна и потому, что их пример помогает партийным организациям воспитывать у всех трудящихся чувство высокого долга перед партией и народом, развивать инициативу, по-хозяйски относиться к порученному делу.

В РАЗВИТИИ творческой инициативы масс велико значение морального и материального поощрения передовиков производства. Арсенал средств здесь весьма разнообразный. Имена лучших заносятся на Доски почета, в книги трудовой славы, вручаются памятные и переходящие красные знамена, проводятся юбилейные чествования, вечера встреч и т. д. Достижениям передовиков, итогам соревнования посвящаются радиовечера, дни новаторов, конференции.

Как и любая сфера деятельности, творчество имеет свои неотмобилизованные резервы Их много. В промышленности не везде проявляется забота о том, чтобы более высокими темпами росло число работников умственного труда и прежде всего конструкторов, технологов, лаборантов, чтобы крепла исследовательская база, внедрялись счетно-решающие машины и другая оргтехника, что делает труд специалиста более производительным. Неотложным является развитие сети вузов, техникумов, заочной и вечерней подготовки специалистов с высшим и средним образованием. Нельзя считать правильным ослабление внимания к заочной и вечерней форме подготовки инженеров со стороны Министерства высшего и среднего специального образования.

Внимательного изучения требует и такой вопрос. На предприятиях многие рабочие имеют среднее образование. Они в короткий срок осваивают специальность и претендуют на повышение разряда. Однако средний тарифный разряд, определенный для завода, не всегда позволяет это делать. Приходит время, и рабочий покидает завод в поисках предприятия, где ему присвоят больший разряд и он будет выполнять интересующую его работу.

Администрации предприятий должно быть предоставлено право выходить за рамки среднего разряда. Непрерывность совершенствования квалификации, рост культурно-технического уровня и общественное признание такого роста будут способствовать повышению творческой активности рабочих.

Одним из главных резервов творчества в науке должна стать забота о привлечении к исследованиям талантливой молодежи, оказание ей помощи со стороны маститых ученых.

Любознательность, творчество должны воспитываться у человека с детских лет. Основная роль отводится здесь школе, учителю. Важно, чтобы учащиеся успешно овладевали знаниями физики, математики, химии, биологии и других естественных наук, определяющих сегодня основное направление научно-технического прогресса. Не менее важно расширять сеть Дворцов пионеров, юных техников, юннатов, направить на работу в них любящих свое дело и обладающих умением обучить ребят высококвалифицированных специалистов. Штаты этих учреждений и оплата труда руководителей кружков требуют своего решения.

Росту творчества в коллективах будет способствовать также барьба с текучестью кадров, укрепление дисциплины, умение работников экономить время. Много его растрачивается на различного рода совещаниях и заседаниях,нередко малополезных или вовсе ненужных.

Умение использовать обстановку, сложившуюся в связи с переходом на работу с двумя выходными днями в неделю, тоже таит в себе большой резерв для повышения культуры, образования, творчества всех наших кадров.

Важнейший резерв творческой активности трудящихся заложен в дальнейшем развитии социалистического соревнования. С новой силой разгорелось оно в наши дни. Работники нефтяной и газовой промышленности решили в этом году дать Родине более 12 миллионов тонн «черного золота», 8,6 миллиарда кубометров голубого топлива, а в 1970 году добывать 28—30 миллионов тонн нефти. На 20 миллионов рублей сверхплановой продукции обязуются выпустить промышленные предприятия, а задание пяти лет выполнить досрочно, к 7 ноября 1970 года. Высокие рубежи взяли строители, работники транспорта, связи, торговли и бытового обслуживания, труженики сельского хозяйства.

Коммунисты Тюменщины, советские, профсоюзные органы направляют усилия к тому, чтобы по-боевому организовать соревнование, подчиняют организаторскую и политическую работу мобилизации трудящихся, их творческих способностей на досрочное выполнение пятилетнего плана, достойную встречу 100-летия со дня рождения В. И. Ленина.

Б. ЩЕРБИНА,
первый секретарь Тюменского обкома КПСС.
Еженедельник «Экономическая газета»
№ 19, май 1968 года.

Биологическая лаборатория Алтайской станции защиты растений отправляет хозяйствам посылки с небольшими пробирками. В каждой находится до пятидесяти тысяч мушек-трихограмм Одной маленькой колбочки достаточно, чтобы уничтожить вредителей сельскохозяйственных растений на целом гектаре свекловичной или кукурузной плантации, Нынешней весной трихограммы защитят многие тысячи гектаров полей.

На снимке: агроном Л. Базуева в биолаборатории станции.





МОСКВА. В одном из павильонов ВДНХ СССР открыта выставка работ студентов московских вузов.

На снимке: долото вставное шарошечное. Для его смены при бурении не надо поднимать бурильной колонны. Использование таких долот увеличивает скорость проходки скважин в полтора раза. Опытная партия долот успешно проходит испытания на нефтепромыслах Башкирии. Авторы долота—студенты Московского института нефтехимической и газовой промышленности имени И. М. Губкина.

Иркутская область. 33 гектара было у Тулунской селекционной станции, когда она 55 лет назад начинала существование. А теперь ее владения простираются на 34 тысячи гектаров. Вырос и коллектив замечательных селекционеров. Здесь вывели 58 новых сортов пшеницы, овса, ячменя, проса, гороха, гречихи, картофеля, трав. 29 из них районированы и занимают большие площади в хозяйствах Сибири.

В прошлом году станция была награждена орденом Трудового Красного Знамени.

На снимке: селекционер Л. Вавилова (справа) и ее помощница старший техник-лаборант А. Ефименко отбирают ценные элитные колосья ячменя для селекционной работы.



Вашингтон мстит Парижу

В Вашингтоне, где все большее раздражение вызывает независимый внешнеполитический курс Франции, не останавливаются ни перед какими средствами дискредитации французской политики и ее руководителей. После принявшей скандальные формы кампании бойкота французских товаров в США теперь пущена в ход фальшивка о «советском шпионе в Елисейском дворце», которая вызвала справедливое возмущение французской общественности. Мы публикуем статью из французского сатирического еженедельника, разоблачающую политическую подоплеку этой операции.

«КАНАР АНШЕНЕ», ПАРИЖ.

Это месть, которая подготавливалась несколько лет. В первую очередь месть американской шпионской службы, а также личная месть экс-полковника Тиро де Вожоли.

«Канар аншене» в статье о французской секретной службе — «СДЕСЕ» (служба внешней документации и контрразведки) сообщала в 1966 году, что еще в 1962 году генерал де Голль возмутился засильем агентов ЦРУ и ФБР во французской разведке и контрразведке и приказал пресечь американское проникновение во французскую секретную службу и службу безопасности.

Уже в то время господа из ЦРУ пытались представить дело так, будто де Голль принял это решение под влиянием французского полковника, «завербованного» русскими. Дурацкое объяснение! Но известно, что шпионы так созданы, что не способны дать другого объяснения развитию истории, кроме шпионского.

Символом тесного сотрудничества между французской и американской секретными службами был Филип Тиро де Вожоли — офицер французской разведки, осуществлявший в Вашингтоне связь с ЦРУ. Кое-кто утверждает, что он нередко передавал ЦРУ секретную информацию даже раньше, чем Парижу... в тех случаях, когда он вообще ее переправлял в родные пенаты.

Начиная с 1958 года некоторые высокопоставленные лица в руководстве «СДЕСЕ» стали испытывать сомнения. Однако у Вожоли было много друзей в самой секретной службе, в частности среди тех, кто тесно сотрудничал с американцами.

Потребовалось трагикомическое происшествие семейного порядка, чтобы Вожоли привлек к себе особое внимание. Однажды молодая женщина вся в слезах пришла на прием к его парижскому шефу и пожаловалась, что ее дорогой Филип отослал ее из Вашингтона с детьми в Париж, объяснив это служебной необходимостью, и оставил семью без средств к существованию.

Такие дела никогда не нравятся руководителям секретных служб, где считают, что моральная устойчивость агентов в личной жизни — гарантия их неподкупности. Тем более, если агент занимает довольно важный пост.

Во время карибского кризиса Тиро де Вожоли действовал весьма активно: он раньше всех добывал важную информацию, которая, в частности, позволила США узнать о наличии советских ракет на Кубе (так сообщил недавно английский еженедельник «Обсервер»).

Когда об этом стало известно, Тиро де Вожоли отозвали, но он не подчинился приказу и остался в Вашингтоне. Таким образом, его карьере (с французской стороны) пришел конец.

Таковы факты. И вовсе не понятно, какое отношение ко всему этому имеет высокопоставленный «советский агент» в Париже, если не предположить, конечно, что выдворение американских агентов из французских правительственных учреждений было ловким ходом советской разведки!

Но не будем спешить! 1963 год. Де Голль отдает приказ расторгнуть соглашение, заключенное между Парижем и Вашингтоном о сотрудничестве (в одном направлении) между французской секретной службой, с одной стороны, и ЦРУ и ФБР — с другой. Фактически французская секретная служба постепенно превращалась в филиал американской разведки.

Полагают, что в 1963 году, когда де Голль приказал французской секретной службе порвать с янки, великие умы ЦРУ нашли этому одно объяснение: советская агентура в Елисейском дворце и французская секретная служба торжествуют победу. Для ЦРУ якобы и все последующие события были звеньями одной цепи: выход Франции из военной организации НАТО, сближение с Москвой, установление добрых отношений с Кубой. Короче говоря, специалистов ЦРУ вдруг осенило; они увидели, как в зеркале, весь комплекс внешней политики Франции: де Голлю «дает советы» советский «резидент». Помилуйте, не слишком ли это!

Несколько месяцев спустя американскому писателю Леону Юрису вручили «досье», на материалах которого он написал детектив «Топаз», повествующий о том, как несправедливо обошлись с героем-разведчиком «СДЕСЕ» (его прототип в жизни — вышеупомянутый полковник Тиро де Вожоли), павшим жертвой интриг советского агента в Елисейском дворце, которому, кроме того, удалось поставить французскую разведку и вообще все французское правительство на службу СССР. Куда уж больше!..

Начавшаяся сейчас американская операция очень тщательно инсценирована: в статьях, опубликованных в «Лайфе» и «Санди таймс», сошедший со страниц детектива «Топаз» подлинный полковник Тиро де Вожоли в такой последовательности нанизывает факты, что вывод должен напрашиваться сам собой: в Елисейском дворце и его окрестностях орудуют советские резиденты. Неискушенный читатель, не знающий истинной подоплеки событий, может поверить ему на слово. И до такой степени, что некоторая часть английской и американской общественности может подумать, что де Голлем вертят, как хотят, иностранные тайные агенты.

Елисейский дворец опубликовал официальное коммюнике, в котором заявлено: «Все это смехотворный и в высшей степени абсурдный вымысел».

Тысяча сожалений: это типичный, тщательно разыгранный спектакль. Его цель — нанести урон престижу генерала де Голля. Ведь совершенно ясно, что авторы рассчитывали на это. Не правда ли?

Фотоинформация ТАСС



Короткие передышки на тактических учениях. В эти минуты воины собираются вместе, чтобы обсудить результаты первых стрельб. Сегодня у них хорошее настроение — все снаряды легли точно в цель.

На снимке: секретарь партийной организации старший лейтенант Виктор Борода (в центре) беседует с воинами-артиллеристами.



В Иране широко распространены древние ремесла. Во многих городах имеются небольшие мастерские, где от зари до зари трудятся чеканщики, инкрустаторы, художники, золотошвеи.

На снимке: тегеранские мастерицы-золотошвеи за работой.



ДЕМОКРАТИЧЕСКАЯ РЕСПУБЛИКА ВЬЕТНАМ Четырехмиллионная армия учащихся успешно овладевает знаниями.

На снимке: идет урок в десятилетней школе Донгсона, провинция Тханьхоа. Классной комнатой является бамбуковый коттедж, построенный на месте разрушенного американцами здания.

Учительница первая моя

Четыре года назад в светлый сентябрьский день Витя Бальянов, Люда Буткина, Таня Ершова, Болодя Жура и их сверстники впервые переступили порог школы. Четыре года учила их Наталья Федоровна Ефименко. Она была всегда рядом как старший товарищ и друг. И вот настала пора расставания.

Многое может забыться, но первая учительница навсегда останется в памяти.

От имени родителей я говорю сердечное спасибо Наталье Федоровне за ее любовь к нашим детям, за знания, отданные им. **Л. ПАВЕЛКО,**
председатель родительского комитета школы № 1.

Праздник кино

По всей стране идет Неделя детского фильма. В эти дни на экраны вышли новые картины: «Анютина дорога» режиссера Л. Голуба, «Огонь, вода и... медные трубы» режиссера А. Роу. Торжественное открытие недели состоялось в Москве в кинотеатре «Уран». В гости к ребятам пришли режиссеры И. Фрэз, Н. Лебедев, Е. Шерстобитов, руководитель секции детских фильмов Союза кинематографистов СССР С. Листов.

Впервые юные зрители посмотрели фильм «Анютина дорога». ТАСС.

Почему 14-я соната Бетховена названа «Лунной»?

Так назвал сонату немецкий поэт Людвиг Рельштаб, который сравнивал музыку ее первой части с пейзажем Фирвальдштетского озера в лунную ночь.

Многие музыкальные деятели возражали против такого названия. В частности, А. Г. Рубинштейн считал, что музыка, изображающая лунный свет, должна быть задумчивой, меланхолической. По его мнению, ни трагическая первая часть сонаты, ни бурная, страстная третья часть не отображают мечтательного пейзажа озера. Лишь маленькая вторая допускает такую трактовку. Тем не менее название «Лунная» сохранилось за сонатой.

Это произведение, написанное Бетховеном в 1801 г., было посвящено юной графине Джульетте Гвиччарди. Первое сильное чувство композитора к Джульетте быстро сменилось горьким разочарованием. Легкомысленная графиня отдала свои симпатии другому. В эти тяжелые для него дни Бетховен и создал произведение, глубоко выразившее его душевную драму.

Сонату очень высоко ценили Чайковский и Григ. Шопен и Лист. Даже Гектор Берлиоз, знаменитый симфонист, равнодушный к фортепьянной музыке, находил в первой ее части «поэзию, невыразимую человеческими словами».

Еще одна встреча

Спортивная дружба у девушек перевес на стороне школьников из Александрово и старшеклассников Нижневартовской школы № 2 завязалась давно.

Зимой состоялась их встреча по баскетболу. Гости из Томской области тогда остались в проигрыше.

В День рождения пионерской организации имени В. И. Ленина вновь состоялись встречи по баскетболу между юношами и девушками этих двух школ.

На этот раз игра между юношами закончилась со счетом 39:35 с победой нижневартовчан. Александровские спортсменок. Их игра закончилась со счетом 31:11.

Н. ХАНИ.

Идет подписка на газеты и журналы

ЛЕНИНСКОЕ ЗНАМЯ

Товарищ!

Если ты хочешь знать, чем живет наш район, какими трудовыми успехами отмечает он третий год пятилетки; если хочешь познакомиться с творчеством местных поэтов и прозаиков; узнать, что увидишь в передачах Нижневартовской телестудии; если тебе интересно все новое, что есть и будет в районе, — не забудь подписаться на свою газету.

Подписка принимается в отделениях «Союзпечати», общественными распространителями.

Подписная цена:
на 6 месяцев — 1 руб. 14 коп.;
на три месяца — 57 коп.

Идет подписка на газеты и журналы

Редактор Г. БАВАНОВ.

Типографии газеты „Ленинское знамя" требуется ПЕЧАТНИК.

Наш адрес: п. Нижневартовск, улица Пионерская, 6.
Телефоны: редактора — 1-23; зам. редактора, зав. отделом промышленности и ответственного секретаря — 1-31; зав. отделом писем, культуры и быта — 1-22; типографии — 1-22 (два звонка).

Нижневартовская типография управления по печати Тюменского облисполкома

Заказ 115.

Пролетарии всех стран, соединяйтесь!

ЛЕНИНСКОЕ ЗНАМЯ

Орган Нижневартовского районного комитета КПСС и районного Совета депутатов трудящихся Тюменской области

№ 63 (2421) Год издания 27-й | СУББОТА, 25 мая 1968 года | Цена 2 коп.

Поток нефти увеличивается

Вчера нефтедобытчики первого промысла, который возглавляет И. И. Рынковой, приступили к эксплуатации групповой установки. Заработали шесть новых скважин. Поток нефти увеличился.

Еще совсем недавно от причала каждые сутки отходили по две баржи, груженные нефтью, а сегодня — четыре. Ежедневно нефтепромысловики отправляют государству пять тысяч тонн, а всего на вчерашний день они отгрузили шестьдесят четыре тысячи сто шестьдесят четыре тонны «черного золота».

— Майский план — сдать Родине восемьдесят пять тонн нефти — мы выполним двадцать седьмого, — уверенно заверяет главный инженер НПУ Г. С. Арнопольскии.

Наш корр.

Двое суток борьбы

Репортаж

Владимир Синичкин, Николай Нюняйкин и их товарищи попали, как говорится, с корабля на бал. Не успели отдохнуть после дальнего пути (они приехали из Куйбышева), как их подняли по тревоге. Случилась беда. В протоке Сухой Баграс льдом разорвало нефтепровод.

— Это для вас первое знакомство с Севером, — подшучивал над куйбышевцами оператор Александр Суздальцев, — так сказать, боевое крещение.

Крещение действительно оказалось боевым.

— Пятнадцать лет я на нефтепромыслах, — сказал старший инженер первого участка А. А. Соседкин, — такая авария впервые. Что будем делать?

Размышлять долго не приходилось. Нефть хлестала из порванного нефтепровода, красила протоку в черный цвет. Надо было срочно перекрыть протоку. На помощь нефтедобытчикам пришли рабочие автотракторной конторы. Евгений Рубцов и Николай Суханов вывели свои бульдозеры. За сутки их работы протоку перегородила дамба. Включили промывочный агрегат. Но он оказался бессилен. Пришлось Геннадию Нежура, Александру Суздальцеву, Николаю Суздальцеву и их товарищам взять в руки ведра. Ох и тяжелы они были с плавучим грунтом! С утра и дотемна работали люди.

— Слушай, Николай, мне кажется, я уже тысячу ведер перенес, — сказал Нюняйкину Синичкин, — сил нет, вот-вот упаду.

— Ничего, терпи, немного осталось...

Дно протоки вычищено, трубы откопаны.

— Теперь, Павел, дело за тобой, — сказал Соседкин электросварщику Костюнину, — давай действуй.

И Павел начал действовать. Сутки дно протоки освещала вольтовая дуга. Сварен последний двенадцатый стык. Нефть пошла туда, куда ей положено.

— Вот и порядок, — хлопнул Нюняйкин по плечу Синичкина, — а ты говорил, что сил нет. А ведь сделали.

— Да, при желании можно сделать невозможное, — устало улыбнулся Владимир.

И. СИТНИКОВ.

РАВНЕНИЕ НА „МАЯК"

Хорошо обслуживают покупателей в магазине «Маяк» орса НПУ. Со вкусом, умело оформлены витрины. Продавцы А. Трунина, В. Проскурякова, Р. Косицына и Л. Янимовская всегда приветливы, помогут выбрать покупку. В магазине есть книга спроса.

С поступлением товаров в нынешнюю навигацию нижневартовцев ждет еще один сюрприз — стол заказов.

В. ВИКТОРОВ.

Важное поручение

Органам народного контроля поручено систематически проверять выполнение указаний партии и правительства, вести борьбу с хищением народного добра, бесхозяйственностью и расточительством на предприятиях промышленности, транспорта, строительства и сельского хозяйства, в организациях торговли и общественного питания, добиваться устранения ве-

НАРОДНЫЙ КОНТРОЛЬ

достатков и нарушений, создающих условия для хищения государственного и общественного имущества.

В целях успешного выполнения этих важнейших указаний группы и посты народного контроля, все народные контролеры района должны рассматривать борьбу за обеспечение сохранности социалистической собственности как одну из важнейших задач, вести ее систематически, настойчиво, опираясь на широкие массы трудящихся.

Наличие многих фактов хищения народного добра на предприятиях, стройках, совхозах, растрат и хищений в торгующих организациях района говорит о том, что многие группы и посты народного контроля проявляют равнодушие и не ведут решительной борьбы с этими позорными явлениями, наносящими государству материальный ущерб.

Группы народного контроля редко еще организуют проверки по этим вопросам, проводят их недостаточно глубоко. В результате, имеются факты растрат и хищений, которые своевременно не вскрываются. Либерально относятся к лицам, допускающим бесхозяйственность и расточительство, не проявляют необходимой настойчивости по устранению причин и условий, способствующих хищению народного добра.

Необходимо, чтобы каждая группа, каждый пост народного контроля на предприятиях, стройках и совхозах активно проявлял себя в деле сохранности материальных ценностей, чтобы каждый народный контролер решительно выступал против любых фактов беззаботного отношения к социалистической собственности, был непримиримым к недостаткам.

Группы народного контроля должны настойчиво добиваться строгого учета материальных ценностей, улучшения качества проводимых ревизий, инвентаризации и проверок, соблюдения норм естественной убыли товаро-материальных ценностей, устранения недостатков в весовом хозяйстве и контрольно-измерительной аппаратуре.

В борьбе за сохранность социалистической собственности группы и посты народного контроля будут иметь решительную поддержку со стороны районного комитета народного контроля и первичных партийных организаций предприятий, строев и организаций.

Н. УСТЬЯНЦЕВ,
председатель районного комитета народного контроля.

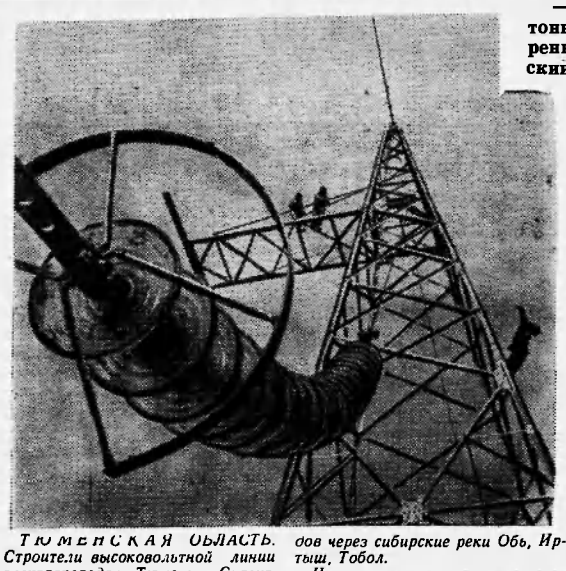

ТЮМЕНСКАЯ ОБЛАСТЬ. Строители высоковольтной линии электропередачи Тюмень — Сургут, работая в сложнейших природных условиях, уже установили 500 опор, смонтировали первые 60 километров воздушной линии и готовятся к возведению крупнейших переходов через сибирские реки Обь, Иртыш, Тобол.

На снимке: на головокружительную высоту поднимают 500-килограммовые гирлянды изоляторов.

Фото И. Сапожкова.

Фотохроника ТАСС.

Быстро и слаженно

трудится коллектив восьмой автобазы, ведущей работы в Мегионе. Несмотря на значительное удлинение плеча грузоперевозок, задание по основному показателю — приведенным тонна-километрам — все время перевыполняется.

Апрельский план в тонна-километрах завершен на 213 процентов, в приведенных — на 154,3 процента. Так же успешно работает коллектив и в этом месяце. К 21 мая план был выполнен.

Запевалами в труде можно назвать ударников коммунистического труда шоферов Т. Федченко, В. Пахалина, Д. Урюмцева, М. Петелина и В. Командровского. Они более чем в полтора раза перевыполняют нормы выработки.

Хорошо работает и флот автобазы. 6 мая на воду было спущено первое судно, а сейчас уже четыре ушло за грузами в Тюмень. Всегда в хорошем техническом состоянии суда, капитанами на которых Ю. Пушкарев и В. Блохин.

И. ФИЛАТОВ,
начальник автобазы.

■ ■

УФА. В Большом зале Совета Министров Башкирской АССР продолжает свою работу совещание руководящих работников предприятий и организаций Министерства газовой промышленности СССР. Участнини обсуждают доклад заместителя министра тов. Грозова Николая Васильевича об улучшении жилищно-бытовых условий трудящихся газовой промышленности и повышении ответственности должностных лиц за эту работу.

Делегация «Главтюменьнефтегазстроя» посетила выставку «Все во имя человека, все для блага человека».

Б. ЛЕВАНДОВСКИИ.

Приобретают новые специальности



Профтехническое училище № 15 Еревана готовит квалифицированные кадры рабочих для строительных предприятий. В этом году училище радушно открыло свои двери 17 вьетнамским юношам и девушкам, которые приобретут специальности слесарей-механиков по ремонту электроизмерительных приборов.

На снимке: отличник учебы учлища Э. Ованесян знакомит вьетнамских друзей Нгоен Тхи Тхе и Зовг Вав Ами со слесарной техникой.

Фото Б. Немрута. Фотохроника ТАСС

Сегодня— День освобождения Африки



Ежегодно 25 мая все прогрессивное человечество отмечает День освобождения Африки. Политическое освобождение большинства стран африканского континента явилось прямым следствием победы идей Великого Октября и образования мировой социалистической системы. Получив политическую самостоятельность, африканские независимые государства продолжают неослабевающую борьбу за ликвидацию экономической и культурной отсталости. Особенно больших успехов достигли те страны, которые взяли курс на социализм. ОАР, Алжир, Мали, Гвинея, Конго (Браззавилль) и другие, вставшие на путь некапиталистического развития, проводят национализацию капиталистических предприятий, конфискуют феодальные поместья, изгоняют иностранные монополии. В этих странах развивается государственный сектор в экономике, проводится индустриализация, осуществляется социальное законодательство. Активную поддержку африканским странам в их борьбе с империализмом и неоколониализмом оказывают Советский Союз и социалистические страны.

На снимке: группа студентов у Африканского центра нефти и текстиля в алжирском городе Бумердесе. Основную роль в этом учебном заведении играет Институт нефти и газа, подаренный Алжиру Советским Союзом в 1966 году. Рядом с институтом возвышаются корпуса текстильного техникума, созданного при содействии советских организаций, и нефтяного техникума.

В Африканском центре трудятся 200 советских специалистов.

Фотохроника ТАСС.

ПАРТИЙНАЯ ХРОНИКА

Недавно коммунисты Мегионской нефтеразведочной экспедиции приняли в члены Коммунистической партии старшего инженера цеха бурения Анатолия Ивановича Курбатова, слесаря по ремонту бурового оборудования Анатолия Иосифовича Дмитриева, газоэлектросварщика Олега Анатольевича Варичченко и бурильщика Х. Х. Сайдашева.

На этом же собрании были приняты кандидатами в члены КПСС бригадир вышкомонтажного цеха Б. А. Шевченко, машинист подъемника А. В. Бровко, начальник административно-хозяйственной части Е. А. Шевченко и токарь И. П. Николаев.

Вновь принятые в партию, кандидатами в члены КПСС заверили коммунистов Мегионской нефтеразведочной экспедиции, что оправдают высокое звание коммуниста.

* * *

Один из майских дней был особенно радостным для шофера автотракторной конторы Г. З. Зиятдинова. В райкоме партии ему вручили темно-красную книжечку — партийный билет. Молодого коммуниста тепло поздравили его друзья—токарь И. А. Комаров и начальник автоколонны И. А. Волковский, которые в этот же день были приняты кандидатами в члены КПСС.

Пополнились ряды коммунистов партийной организации автобазы №9, которые приняли кандидатом в члены КПСС шофера Е. В. Бурянкова; НПУ «Мегионнефть»— электромонтера Ф. И. Петрова и Нижневартовской средней школы №1 — педагога Н. Я. Черепанову.

К. ПОГАДАЕВА,
заведующая партучетом райкома КПСС.

Главный бухгалтер Нижневартовского рыбозавода Яков Иванович Выдрин прочитал лекцию «Положение о социалистическом предприятии» в строительном управлении №13. Перед рабочими третьего участка СУ-13 и специализированного управления №18 с лекцией «Борьба с преступностью несовершеннолетних — дело всей общественности» выступил прокурор Ф. В. Овсянкин.

Вчера секретарь парторганизации НПУ «Мегионнефть» В. Е. Ванин выступил с лекцией «Экономическую реформу — в жизнь» в ДСРУ-3, а заведующего отделом пропаганды и агитации райкома КПСС В. Д. Салмина с вниманием слушали рабочие и служащие техснаба, где он прочитал лекцию «Современный этап развития мировой социалистической системы».

М. ШЕВЕЛЕВА,
ответственный секретарь районного общества «Знание».

ВЫБОРЫ НАЧАЛИСЬ

РИМ. (ТАСС). По всей Италии начались выборы в обе палаты парламента — палату депутатов и сенат. В первую избираются 630 депутатов, во вторую — 315 сенаторов сроком на пять лет. Правом голоса при выборах в палату депутатов обладают граждане, достигшие 21 года, а в сенат — достигшие 25-летнего возраста. Поэтому в выборах в палату депутатов участвует 35,5 миллиона избирателей, а в сенат — 32,5 миллиона.



Визит доброй воли

В связи с достигнутой договоренностью в период с 25 по 31 мая с. г. состоится визит доброй воли в Карачи отряда советских кораблей в составе крейсера «Дмитрий Пожарский» и противолодочного корабля «Стерегущий» под командованием контр-адмирала Н. И. Ховрина.

ТАСС.



ИВАНОВО. За последние годы в медицинской практике большое распространение получил препарат АТФ. Он является естественной составной частью тканей организма и приготовляется из мышц телят. Препарат АТФ (аденозинтрифосфорная кислота) способствует расширению коронарных сосудов сердца, улучшает питание сердечной мышцы, снимает спазм сосудов.

Массовое производство этого препарата налажено в цехе медицинских препаратов Ивановского мясокомбината. В этом году будет выпущено около двух миллионов ампул АТФ.

На снимке: в цехе медицинских препаратов. Аппаратчица Галина Мукина за проверкой ампул с АТФ.

Фото И. Дынина.

Фотохроника ТАСС.

Коммунистическая убежденность

...Пятиконечные звезды
выжигали на наших спинах
панские воеводы.
Живьем,
по голову в землю,
закапывали нас банды
Мамонтова.
В паровозных топках
сжигали нас японцы,
рот заливали свинцом
и оловом,
отрекитесь! — ревели,
но из
горящих глоток
лишь три слова:
— Да здравствует
коммунизм! —
(В. Маяковский)*

Так поэт восторженно воспел коммунистическую убежденность несгибаемых и бесстрашных борцов революции. Воспитанные партией, коммунисты и беспартийные советские люди проявили чудеса героизма в ратных и трудовых делах. Это они отстояли молодую Советскую Республику от нашествия 14 империалистических государств. Подняли страну из разрухи. Создали мощную советскую экономику. Разгромили орды гитлеровцев и спасли мир от фашистской чумы. Стали первооткрывателями тайн космоса...

Коммунистическая убежденность — великая сила в строительстве нового общества. Она возникает на базе глубокого, сознательного понимания сущности событий, политической линии Коммунистической партии, крепнет в процессе непосредственного участия в труде на благо Родины и народа, в активной общественной деятельности.

Партия наша уделяет большое внимание идейному воспитанию трудящихся. Эту работу проводят прежде всего первичные партийные организации, коммунисты, на которых равняются все труженики.

Верность нашим коммунистическим идеалам, последовательная борьба за выполнение партийных решений, авангардная роль на производстве, активное участие в общественной жизни, моральная чистота — бесценные качества членов партии, где бы они ни находились. Сельские коммунисты призваны воспитывать эти качества у всех своих односельчан, исходя из того, что чем шире размах воспитательной работы, чем выше коммунистическая сознательность тружеников колхозов и совхозов, тем успешнее будут решаться задачи хозяйственного и культурного строительства на селе, формирования марксистско-ленинского мировоззрения, коммунистической морали.

Человек не сразу становится идейно убежденным. Таким его воспитывают партийная и комсомольская организации, самостоятельная работа над произведениями классиков марксизма-ленинизма, окружающая советская действительность. И когда идеи марксизма овладеют сознанием человека, будут глубоко им осмыслены, усвоены не только умом, но и сердцем, тогда он станет достаточно твердым в своих убеждениях, сможет успешно отстаивать их перед кем угодно и когда угодно.

К тем же, кто нарушает советские законы, трудовую дисциплину, нормы морали, правила социалистического общежития, коммунисты должны усиливать требовательность, повышать их ответственность перед коллективом, перед государством за свои поступки, за свое поведение.

Убеждая, мы беспощадно боремся с чуждой буржуазной идеологией, с пережитками прошлого. Враг ведь хитер и коварен. Он не брезгует никакими приемами. Провокации и диверсии, ложь и клевета — все пущено в ход. Он порой прикидывается чуть ли не нашим другом, проливает крокодиловы слезы, тонко подтасовывает умышленно подобранные факты о нашей стране. Враги из лагеря империализма надеются как-то повлиять на мировоззрение отдельных советских людей, притупить их классовое самосознание. И морально неустойчивые, слабые, политически незрелые люди иногда попадают в идейные сети врага, который использует их в своих грязных целях.

Идеологическая борьба в наше время — это острейший фронт классовой борьбы. В ней не может быть политического безразличия и пассивности, нейтрализма по отношению к целям, которые ставит перед собой враг. Советский народ сурово осуждает позорные поступки отщепенцев, двуличных людей. Народ и партия едины в нашей стране. И никому не поколебать этого единства. Наш долг — быть бдительными, в наступательной борьбе с буржуазной идеологией использовать всю притягательную силу экономических, социальных и политических принципов социализма, его морали и идей.

Н. ЛОГИНОВ.
Кандидат исторических наук.

* В. Маяковский. Полн. собр. соч., т. 6, стр. 295.

ВЕРХНЯЯ ВОЛЬТА. Один из корпусов городской больницы в столице страны — Уагадугу. Избавившись от колониального господства, это африканское государство делает первые шаги по пути самостоятельного развития. За последние годы осуществлен ряд мероприятий по благоустройству столицы, в которой сейчас проживает около 110 тысяч человек.

Фото В. Корочанцева.

Фотохроника ТАСС.

Вниманию коммунистов

13 июня состоится пленум Нижневартовского райкома КПСС. На нем будет рассмотрен вопрос «Об усилении идеологической работы в районе в связи с подготовкой к 100-летию со дня рождения В. И. Ленина».

Райком НПСС предлагает коммунистам, трудящимся предприятий и организаций района принять активное участие в обсуждении этого вопроса на страницах районной газеты «Ленинское знамя», внести конкретные предложения по улучшению идеологической работы в партийных организациях, в рабочих коллективах.

ТРЕБОВАНИЕ ДЕМОКРАТОВ

ДАР-эс-САЛАМ. (ТАСС). Еженедельный бюллетень «Зимбабве ньюс», орган африканского Национального союза Зимбабве, ссылаясь на сообщения из Солсбери, пишет, что в родезийских тюрьмах продолжаются казни африканских патриотов.

ЛИСТОК НАРОДНОГО КОНТРОЛЯ № 3

Народные контролеры помогают партийным, советским, государственным органам постоянно совершенствовать деятельность всех звеньев административно-управленческого аппарата, пресекать проявления бюрократизма, волокиты, добиваться строгого соблюдения государственной дисциплины и социалистической законности.

ВСЕГДА В ДЕЙСТВИИ

ПЕРВЫЕ ШАГИ

Группа народного контроля автотракторной конторы создана в начале этого года. В ее состав избрано 42 лучших производственника.

Первое время народные контролеры робко и неуверенно брались за работу. Некоторых беспокоил вопрос, стоит ли указывать на недостатки руководителям, заставлять их принимать меры по сохранению социалистической собственности. Но их опасения были напрасными. Руководители цехов и колонн на замечания народных контролеров реагировали правильно и своевременно. И группы все активнее стали вмешиваться в производство, смелее и активнее выступать с критическими замечаниями. У народных контролеров появляется опыт, а вместе с ним растет и их авторитет.

Они провели несколько проверок и рейдов. Так, центральная группа отметила, что у склада материального снабжения под открытым небом в беспорядке хранилось много запчастей и агрегатов. Народные контролеры предложили руководителям навести надлежащий порядок с хранением ценностей. Сейчас все оборудование и запчасти находятся в складах.

Группа народного контроля автогаража проверила хранение и состояние агрегатов и оборудования в своем цехе. По ее замечаниям заведующий гаражом В. И. Кузнецов принял соответствующие меры.

Народными контролерами была вскрыта незаконная выдача спецодежды инженерно-техническим работникам. Они предложили директору и главному бухгалтеру АТК высчитать из зарплаты с тех лиц, которые получили незаконно спецодежду.

В бухгалтерском учете было обнаружено контролерами, что за некоторые поступающие запчасти и оборудование контора переплачивает. Так, за двигатель П-46 вместо 192 рублей уплачено 570. Сейчас администрация принимает меры.

Первые шаги народных контролеров АТК положительно сказываются в хозяйстве. От их зорких глаз не скроешь ничего. В будущем они намерены еще строже подходить к сохранению социалистического добра.

И. КАЛУГИН,
председатель группы
народного контроля АТК.

■ ■ ■

Трудно найти такой участок в государственной и хозяйственной деятельности, куда бы не проникал глаз народного контролера. Только в прошлом году республиканские, краевые, областные, городские и районные комитеты народного контроля провели тысячи проверок, многие из которых были по-настоящему массовыми. По инициативе народных контролеров и под руководством партийных организаций были проведены смотры экономии и бережливости во всех республиках, краях и областях. На Украине, например, в походе бережливых участвовало 1 400 тысяч человек, в Узбекистане — 500 тысяч, в Азербайджане — 115 тысяч, в Таджикистане — 73 тысячи, в Эстонии — 60 тысяч человек. Смотры дали большой экономический эффект. За два года в народном хозяйстве при активном участии народных контролеров было сэкономлено свыше 20 миллиардов киловатт-часов электроэнергии и более 13 миллионов тонн топлива.

В поле зрения народных контролеров — состояние дел в разных отраслях народного хозяйства. Так, наблюдая за выполнением директив партии и правительства по развитию химической промышленности, они обнаружили серьезные недостатки в работе предприятий по производству минеральных удобрений, синтетических моющих средств, автомобильных шин и внесли предложения по их устранению.

НЕ ДОПУСКАТЬ БЕСХОЗЯЙСТВЕННОСТИ

В РАЙОННОМ КОМИТЕТЕ НАРОДНОГО КОНТРОЛЯ

Районный комитет народного контроля на своем заседании заслушал руководителей треста «Мегионгазстрой», СУ-18 треста «Спецгазстрой» о готовности приема грузов с открытием навигации и о хранении материалов. Члены комитета отметили, что руководство треста «Мегионгазстрой» и СУ-18 не приняли своевременных мер по подготовке причалов, механизмов к приему грузов, их складированию и хранению. Причалы не освобождены от материалов, завезенных в прошлую навигацию, завалены мусором. Большое количество строительных материалов хранится беспорядочно.

Районный комитет народного контроля строго предупредил заместителя управляющего трестом тов. Арсеньева и заместителя начальника СУ-18 тов. Лозового. Потребовал от руководителей треста и специализированного управления принять все необходимые меры по своевременной разгрузке судов, чтобы не допускать их простоя. Навести должный порядок в учете, складировании и хранении поступающих материалов и оборудования.

Обязал управляющего трестом Г. И. Пикмана, главного инженера С. В. Кондрата, начальника СУ-18 А. Г. Металлникова оказать необходимую помощь отделу материально-технического снабжения в скорейшем окончании работ по подготовке к приему грузов, уборке материалов из зоны затопления, обеспечении необходимым транспортом и механизмами, устройстве подъездных путей и строительстве дополнительных складских площадей.

На совещании районного комитета народного контроля рассмотрен вопрос о фактах грубого нарушения сметно-штатной и платежной дисциплины в райрыболовпотребсоюзе. Проверкой установлено, что в РРПС систематически нарушается постановление Центрсоюза, допускается завышение ставок и содержание сверхштатных единиц. В результате, за 1967 год общая сумма переплат за завышение ставок и содержание сверхштатных единиц и незаконно израсходованных средств в райрыболовпотребсоюзе составила 11 336 рублей.

Бухгалтерия РРПС несвоевременно перечисляет в Государственный бюджет подоходные налоги с прибылей предприятия, с заработной платы рабочих и служащих. Так, задолженность на 1 января составила 3 956 рублей, на 1 февраля — 2 254 рубля.

За допущенные нарушения сметно-штатной и государственной платежной дисциплины, разбазаривание кооперативных средств районный комитет народного контроля объявил выговор председателю райрыболовпотребсоюза тов. Петрову, главного бухгалтера тов. Смолееву строго предупредил.

Проверкой народного контроля установлено, что прораб первого участка СУ-909 В. М. Кошнов в марте этого года в наряде № 48 сознательно допустил приписку к фактически выполненным объемам работ по рыхлению мерзлого грунта клин-бабой. В результате завышения объема и группы грунта переплачено 130 рублей 66 копеек, по второму наряду — 22 рубля 70 коп.

Вследствие бесконтрольности со стороны прораба тов. Кошнова допущено грубое нарушение технологии и неисправимый брак в работе при прокладке железобетонных труб под земляным полотном строящейся автодороги. Стоимость переделки брака составила 408 рублей.

Районный комитет народного контроля за приписки и допущенный брак в работе на первом прорабском участке СУ-909 постановил: на прораба тов. Кошнова произвести денежный начет в размере месячного оклада.

ДОВЕСТИ ДЕЛО ДО КОНЦА

Рейд печати

О своевременной подготовке к навигации говорилось много. Большие и малые статьи на эту тему частенько появлялись на страницах районной газеты, руководители предприятий выступали по Нижневартовскому телевидению. Оно и понятно: начало навигации тревожило многих. С ее открытием развертывается большой фронт строительных работ, нефтяники начинают отгружать нефть государству. Сотни тысяч различных грузов, оборудования, материалов поступают в организации и предприятия Нижневартовского района. В этом году их будет особенно много.

Вот почему вышестоящие организации района и эксплуатационный участок Иртышского речного пароходства систематически, в течение всего года напоминали руководителям предприятий о своевременной подготовке причалов к открытию навигации. Так, руководство эксплуатационного участка в январе составило мероприятия по подготовке к навигации и разослало их грузополучателям. 12 февраля состоялось совещание с представителями от грузополучателей и районного комитета народного контроля. На нем было отмечено, что организации и предприятия плохо готовятся к приему грузов.

10 апреля на заседании исполкома райсовета были заслушаны некоторые руководители о готовности приема грузов. Исполком отметил, что подготовка к навигации проходит крайне плохо, обязал руководителей в срок до 20 апреля полностью подготовить причалы, береговую механизацию, очистить территории и подъездные пути.

24 апреля специальная комиссия, организованная эксплуатационным участком, провела проверку готовности причалов к приему грузов. Она отметила серьезные недоработки грузополучателей в подготовке к навигации. Все выявленные недостатки были указаны руководителям для принятия срочных мер. 25 апреля исполком райсовета вновь вынес на обсуждение вопрос о ходе подготовки к навигации.

Недавно районный комитет народного контроля на своем заседании вынес строгое порицание руководителям треста «Мегионгазстрой» и СУ-18 за плохую подготовку к навигации и потребовал от них быстрейшего завершения работ на причалах. 8 мая в эксплуатационном участке вновь состоялось совещание с грузополучателями, на котором руководители предприятий заверили, что к 10 мая все недостатки будут устранены.

Навигация началась. Разгрузка первых судов показала, что многие грузополучатели так и не сумели своевременно подготовиться к ней. Казалось бы, это должно послужить уроком. Однако рейдовая бригада печати, проведенная 20 мая, вновь столкнулась с большими недостатками в подготовке причалов. До сих пор не освобождена территория главного причала треста «Мегионгазстрой» от запезенных ранее строительных материалов, оборудования, мусора и т. д. В таком же состоянии и второй причал. Непонятно, как руководители треста думают разгружать суда в дальнейшем, если уже сейчас они простаивают на рейде. Материалы и оборудование складированы плохо.

Совершенно не готов причал орса НПУ «Мегионнефть». Подойди сейчас баржа — и ее не разгрузить, потому что все еще не сделан подъездной путь. Не совсем готовы причалы СУ-18, райрыболовпотребсоюза, рыбозавода, СУ-909 и других организаций. Спрашивается, для чего проводились все эти мероприятия, выносились решения и постановления, давались обещания? Неужели длинной северной зимы не хватает для своевременной подготовки к навигации?

Просто отдельные руководители порой забывают об ответственности за порученное дело. Ведь в таких же условиях, как и все организации, контора материально-технического снабжения сумела по-настоящему подготовиться к приему грузов. Подумали об ответственной кампании и руководители СМУ-5.

Навигация только началась. И для того, чтобы в дальнейшем не создались более сложные трудности по разгрузке судов, руководителям предприятий и организаций следует обратить особое внимание на расширение фронта разгрузочных работ, довести начатое дело до конца.

Рейдовая бригада печати:
В. ЧИСТЯКОВ,
начальник грузовой конторы эксплуатационного участка ИРПа, представитель от районного комитета народного контроля.
В. КИСЕЛЕВ,
наш корр.

Задачи „Комсомольского прожектора"

Навигация в разгаре. Ежедневно десятки судов со строительными материалами, оборудованием для нефтяников пристают к причалам Нижневартовска. Сотни тысяч тонн груза предстоит выгрузить и перевезти к местам хранения, строящимся объектам и т. д. И конечно, при таком широком фронте работ могут быть допущены всевозможные непорядки в приеме грузов. Предотвратить их — сегодняшняя задача постов «Комсомольского прожектора».

Посты «Комсомольского прожектора» не должны забывать и о том, как молодежь проводит свой досуг. Сибирское лето недолгое. Как интереснее провести его молодежи — забота членов «КП». Значит, необходимо организовать рейды, взять под свой контроль оборудование спортивных площадок, организацию спортивных мероприятий, ремонт и благоустройство молодежных общежитий.

В. ШВЕЦОВ,
заведующий организационным отделом райкома ВЛКСМ.

СЕЙЧАС В НАШЕЙ СТРАНЕ НАСЧИТЫВАЕТСЯ ОКОЛО 7 МИЛЛИОНОВ НАРОДНЫХ КОНТРОЛЕРОВ. ИМЕННО ЭТИ МИЛЛИОНЫ РАБОЧИХ, КОЛХОЗНИКОВ И СЛУЖАЩИХ СОСТАВЛЯЮТ ГЛАВНУЮ, РЕШАЮЩУЮ СИЛУ КОНТРОЛЯ. ОНИ ДЕЙСТВУЮТ РУНА ОБ РУНУ С ОБЩЕСТВЕННЫМИ КОНТРОЛЕРАМИ ПРОФСОЮЗОВ, С АКТИВИСТАМИ «КОМСОМОЛЬСКОГО ПРОЖЕКТОРА».

ЧИТАТЕЛЬ
и его духовные запросы
заметки социолога

В НАЧАЛЕ Зоя Ивановна удивилась: «К чему это? Кто хочет читать — приходит к нам. Все, что у нас есть — к вашим услугам!».

Заведующая поселковой библиотекой, в общем-то, была права: зачем тут всякие исследования. В частности же, интерес представляла эта, пока еще мало изученная социологами область общественной жизни. А изучение — значит что-то открыть вновь, выявить причины успехов и неудач. Одним словом, составить ясную картину. Кто читает, что читает, как читает? А может, рядом с этими вопросами возникнут и другие, непредвиденные? Может быть, мы не замечаем чего-то в своей повседневной рабочей жизни, но именно это «что-то» и является главным? Такова природа социологии.

И мы приступили к делу.

В поселковой библиотеке по формулярам отобрали карточки одиннадцати лучших читателей. При этом учитывали возраст, профессию, место работы, какую литературу читает, сколько лет состоит в данной библиотеке...

Начнем с возраста.

1931-го, 1936-го, 1939-го, 1941-го, 1942-го, 1944-го, 1946-го, 1948-го по одному человеку.

Таким образом, средний возраст наиболее активных читателей поселковой библиотеки колеблется в пределах 20—37 лет.

Если говорить об основном контингенте, то и здесь наблюдается та же картина. Из 742 абонентов на этот год, большую половину составляет молодежь. Это, разумеется, симптоматично. Молодежь, жадная до знаний, до всего нового, внимательно следит за новинками литературы.

И, конечно, без основательного багажа знаний, определенной эрудиции — она не могла бы и добиться тех, поистине высоких взлетов в учебе и труде, какие есть нынче на ее лицевом счету. В связи с этим, давайте на примере одиннадцати лучших читателей проследим за литературой, которой они пользуются.

В карточках разные по тематике книги. Условно их можно подразделить на три категории: научно-популярная литература, художественная, историко-политическая.

Все эти три категории ярко выражены у проверенных нами читателей. На первом плане у всех одиннадцати стоит научно-популярная литература. Это книги о кибернетике и о фотоэлементах, астрономии и химии, о проблемах, волнующих сегодня человечество.

Посмотрите, какие профессии у наших читателей.

Разнорабочие — 3, плотник — 1, шофер — 1, старший инженер — 1, инструктор — 1, электромеханики — 2, слесарь — 1, журналист — 1.

Сделаем небольшое отступление. Когда-то считалось, что интеллект человека зависит от избранной им профессии, от условий его жизни. Так было в царской России. Так считают и поныне в странах капитала. Совершенно другое положение у нас. Из 11 приведенных нами читателей — 8 имеют рабочие специальности. Образовательный ценз — средняя школа.

Самый краткий социологический разбор доказывает, насколько выросла внутренняя культура наших людей. Она-то и является могучим подспорьем при решении важнейших задач партии.

Спросом, как мы сказали, пользуется художественная и политическая литература. В самом деле, в стране и в мире ежедневно, ежечасно свершаются события, иногда коренным образом ломающие издревле сложившиеся традиции или законы. Все честные люди с гневом осуждают империалистов, требуют прекратить варварскую войну, которую они ведут во Вьетнаме. Идет политическая борьба в Италии, зверствует хунта в Греции, выходят на улицы студенты Лиссабона, Лондона, Парижа...

Напряженная политическая обстановка в мире заставляет людей всех континентов и стран пристально следить за событиями, изучать их, быть бдительными.

Нижневартовцев также интересуют события общественной и международной жизни. Но книг на политические темы явно недостаточно в поселковой библиотеке. И еще одно — исследование натолкнуло на мысль: а как обстоят дела с пропагандой политической литературы?

Нужно признать — неважно. В библиотеке любовно оформлен стенд новинок поэзии. Есть каталоги, свободный доступ к полкам. К праздничным дням готовятся отличные плакаты, выставки, широкие обзоры. Но не увидишь красивую рекламу книг о политике. Редко услышишь и рекомендации сотрудников библиотеки. Скажем, к примеру, такое: «Вы знаете о событиях в Америке, связанных с убийством Кинга? Вот возьмите эту брошюру — в ней рассказывается о борьбе негров в США...».

Или другое:

— Читали в «Литературной газете» материалы о будущем перенаселении мира? Американский профессор предрекает человечеству голод. Ведь людей будет в два раза больше, чем сейчас! По их логике: оправдана мысль уничтожить часть населения земли атомной бомбой... В этой книге вы прочитаете о политике американских заправил...

Я уверен, что после таких рекомендаций или наглядной пропаганды — книги политического характера будут брать и обязательно читать все!

А сейчас снова вернемся к цифрам. Мы уже говорили, что средний возраст читателей 20—37 лет. А те, кто заканчивает или только закончил школу? Их процент, к сожалению, еще очень мал.

Беглый опрос десяти юношей и девушек дал следующие ответы.

— Хочется почитать о фантастике! (юноши, 18 лет).

— Любим книги про любовь! (девушки, 19 лет).

— Увлекаюсь техникой! (юноша, 18 лет).

— Очень люблю «страшные» рассказы о милиции! (девушка 17 лет) и так далее.

Любовь, фантастика, приключения, новинки техники... Да, этих книг еще мало в библиотеке! И здесь, конечно, разгадка секрета. Общественность поселка и тем, кто непосредственно руководит библиотекой следует (и давно уже) по-настоящему позаботиться о фондах, о приобретении новых книг, помочь сотрудникам этого очага культуры сделать его подлинным местом отдыха, раздумий, интересных бесед и дискуссий. Пока такие мероприятия, к сожалению, можно пересчитать по пальцам...

Тогда, глядишь, и молодежь будет активнее участвовать в работе библиотеки.

В нашем исследовании остался еще один «нераскрытый» вопрос. Каков читательский стаж?

Берут книги:
с 1966 года — 75 процентов,
с 1967 года и позже — 25 процентов.

Основной актив, как видите, родился еще два года назад. Только четвертая часть пришла в библиотеку в 1967-м и 1968-м годах!

Объяснить это, на первый взгляд, было бы трудно, ведь поселок-то растет. Причина заключается в отсутствии новых книг и должной пропаганды. Разве могут удовлетворить читателя 700 экземпляров, поступившие в этом году. Причем, большинство книг явно не новинки — они выпущены несколько лет назад.

Обычно в социологических исследованиях не приводятся имена и фамилии исследуемых. Мы, однако, нарушим эту традицию и приведем фамилии тех лучших одиннадцати читателей, с которых начали обзор.

В. Малмыгин, В. Поненков, В. Титова, В. Воробьев, А. Третьяков, В. Печорина, Н. Остапенко, Н. Кухарь и Г. Кухарь, А. и Т. Богдановы, В. Кабаков.

Хочется верить, что в следующий раз мы сможем назвать большее число самых активных читателей. А недостатки, о которых шла речь — будут полностью устранены. В этом библиотеке окажут помощь поселковый Совет, районный отдел культуры.

Социологическое исследование — не критическая статья. Мы только приводили факты и цифры, на основании их делали выводы и заключения.

Слов нет, работники библиотеки много сделали и делают хорошего, такого, что невозможно выразить цифрами, что выходит за пределы строгого математического анализа. Это — душевность и любовь к своему делу.

Е. ГИНС.



Запорожье. Самодеятельный клуб подводников «Скиф» ДОСААФ в течение ряда лет занимается исследованиями Днепра.

Поддерживая тесную связь с научными сотрудниками краеведческого музея, спортсмены у берегов древней Хортицы ведут поиски под водой, на местах бывших стоянок казацких судов. Сделаны интересные находки: ядра, монеты, казацкая утварь и др.

В этом году спортсмены ДОСААФ примут участие в археологической экспедиции Академии наук УССР. Это необходимо для создания на острове Хортица историко-мемориального комплекса.

Подводные археологические изыскания в районе Хортицы ведутся круглый год.

На снимке: перед погружением. Слева направо — члены «Скифа» инструктор подводного спорта Евгений Спинов, слесарь Василий Андрусенко, электрослесарь Виктор Ракша и техник Георгий Шаповалов.

Фото А. Красовского.

Фотохроника ТАСС

Съезд писателей

СОФИЯ. В культурной жизни болгарской общественности состоялось событие большой важности: открылся первый съезд Союза болгарских писателей. На съезде присутствуют первый секретарь ЦК БКП, председатель Совета Министров Народной Республики Болгарии Тодор Живков, члены Политбюро ЦК БКП. ТАСС.

Редактор Г. БАБАНОВ.

Типографии газеты „Ленинское знамя" требуется ПЕЧАТНИК.

Мегионской автобазе требуются шофера 1, 2, 3 классов со стажем работы не менее трех лет. Оплата труда сдельная.

Наш адрес: п. Нижневартовск, улица Пионерская, 6.

Телефоны: редактора — 1-23; зам. редактора, зав. отделом промышленности и ответственного секретаря — 1-31; зав. отделом писем, культуры и быта — 1-22; типографии — 1-22 (два звонка).

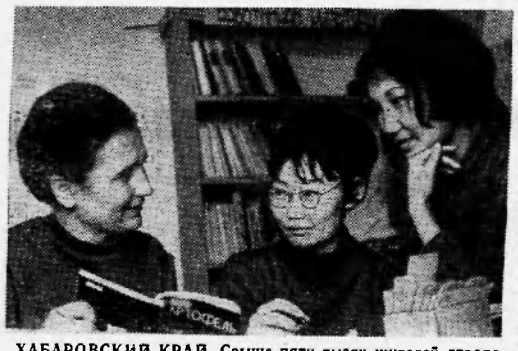

ХАБАРОВСКИЙ КРАЙ. Свыше пяти тысяч жителей города Вяземского пользуются услугами районной библиотеки. В ее фондах насчитывается 40 тысяч томов.

Сейчас здесь проходят преддипломную производственную практику студенты библиотечного факультета Восточно-Сибирского института культуры в городе Улан-Удэ.

На снимке: заведующая библиотекой З. Г. Позняк беседует со студентками Марией Цыренжановой и Мирой Чемезовой.

Фото А. Бичурова. Фотохроника ТАСС.

ВЫСТАВКА ОТКРЫЛАСЬ

ТОКИО. ТАСС. Мэр Токио г-н Минобэ был в Москве еще до второй мировой войны, да и то всего два дня. Сегодня он получил возможность вновь побывать в этом городе, вместе с послом СССР в Японии О. А. Трояновским он перерезал ленточку открывшейся здесь фотовыставки «Москва — столица СССР».

Идет подписка на газеты и журналы

ЛЕНИНСКОЕ ЗНАМЯ

Товарищ!

Если ты хочешь знать, чем живет наш район, какими трудовыми успехами отмечает он третий год пятилетки; если хочешь познакомиться с творчеством местных поэтов и прозаиков; узнать, что увидишь в передачах Нижневартовской телестудии; если тебе интересно все новое, что есть и будет в районе, — не забудь подписаться на свою газету.

Подписка принимается в отделениях «Союзпечати», общественными распространителями.

Подписная цена:
на 6 месяцев — 1 руб. 14 коп.;
на три месяца — 57 коп.

Идет подписка на газеты и журналы

Нижневартовская типография управления по печати Тюменского облисполкома Заказ 186.

ЛЕНИНСКОЕ ЗНАМЯ

Орган Нижневартовского районного комитета КПСС и районного Совета депутатов трудящихся Тюменской области

№ 64 (2422) Год издания 27-й | ВТОРНИК, 26 мая 1968 года | Цена 2 коп.

Пролетарии всех стран, соединяйтесь!

Сегодня — 50 лет пограничным войскам СССР



28 мая исполняется пятьдесят лет с того дня, как Владимир Ильич Ленин подписал декрет об образовании пограничной охраны Страны Советов.

На снимке: комсомолец ефрейтор Анатолий Лукьянов — отличник службы Н-ской пограничной заставы

Фотохроника ТАСС

Идет сверхплановая нефть

27 МАЯ. 10 ЧАСОВ УТРА. В очередную нефтеналивную баржу залита последняя тонна Мегионской нефти в счет этого месяца. План — 84 500 тонн — завершен.

Н. ГИРФАНОВ,
главный инженер Мегионского нефтепромысла.

БОГАТЫЙ УЛОВ

Давно возглавляет коллектив рыбаков Тарховского участка Вячеслав Александрович Корсаков. И каждый год его участок перевыполняет план. Успешно работает бригада Корсакова и нынче. С начала года государству сдано 164 тысячи центнеров рыбы. План второго квартала выполнен.

Последние известия

ВЧЕРА Афганистан праздновал 49-ю годовщину независимости.

В связи с национальным праздником, тов. Косыгин направил приветственную телеграмму премьер-министру Афганистана.

□

ГИДРОСТРОИТЕЛИ продолжают наступать на Ангару. До конца года будет заготовлено два миллиона кубометров гравия. Этот запас обеспечит бесперебойную работу.

□

НА ЭТОЙ неделе работники Челябинского тракторного завода будут отмечать юбилей своего предприятия. 35 лет назад 1 июня 1933 года сошел первый ветеран машиностроения 65-сильный ЧТЗ. В 1940 году челябинские рабочие торжественно отмечали рождение очередной стотысячной машины. Челябинский тракторный стал арсеналом советской армии. Сейчас завод выпускает новые могучие машины. В канун 35-летия решением Совета Министров РСФСР Челябинскому тракторному заводу присвоено имя Владимира Ильича Ленина.

□

ПРОГРАММЫ искусственного мышления и теории автоматов обсудят на открывшейся в Ташкенте международной научной конференции социалистических стран. Среди четырехсот ее участников — специалисты из Болгарии, Венгрии, Польши, Румынии, Чехословакии и Югославии. Конференцию открыл академик Горобинцин. Первый доклад, посвященный развитию кибернетических исследований республики, сделал тов. Кодымов.

(Радио «Маяк»).

ДОХОДИТЬ ДО КАЖДОГО

НАВСТРЕЧУ ПЛЕНУМУ РАЙКОМА КПСС

Современный этап исторического развития характеризуется резким обострением идеологической борьбы между капитализмом и социализмом. В этих условиях непримиримая борьба с буржуазной идеологией, разоблачение происков империализма, коммунистическое воспитание трудящихся приобретают для партии особое значение.

Апрельский Пленум ЦК КПСС (1968 г.) поставил перед партийными организациями задачу — усилить идеологическую деятельность среди коммунистов и беспартийных.

В ходе строительства социализма и коммунизма в СССР вырос новый человек. Его характерные черты — убежденность в правоте дела коммунизма, социалистическое отношение к труду и общественной собственности, любовь к социалистической Отчизне и пролетарский интернационализм. Однако предстоит еще многое сделать, чтобы все эти черты стали свойственны каждому советскому гражданину.

Наши идеологические противники понимают, что им не уничтожить наш общественный строй в открытой борьбе, и поэтому они все чаще прибегают к идеологическим диверсиям, пытаются повлиять на мировоззрение отдельных людей, притупить их классовое сознание. В эту ловушку они стараются поймать лиц морально неустойчивых, политически незрелых. Наши противники цепко хватаются за любые проявления идейной незрелости и шатаний у отдельных представителей интеллигенции.

Советская общественность сурово осуждает позорные поступки отщепенцев и твердо заявляет, что никому и никогда не удастся ослабить нерушимое единство советского народа и его Коммунистической партии. Это единство — залог всех наших побед в борьбе за великое дело коммунизма.

Для формирования научного мировоззрения, усвоения революционной теории, воспитания идейных борцов за наше святое дело необходима хорошая организация партийной учебы, лекционной пропаганды. У нас в районе в течение учебного года работали тринадцать начальных политических школ, двадцать две школы основ марксизма-ленинизма, двухгодичная школа партийного актива, тринадцать теоретических семинаров. В сети партийного просвещения занимались 1 617 человек, коммунистов и беспартийных.

Можно с уверенностью сказать, что хорошую идейную закалку прошли в этом году слушатели школ основ марксизма-ленинизма Мегионской нефтеразведочной экспедиции, НПУ «Мегионнефть», первого нефтепромысла, Нижневартовского эксплуатационного участка и другие. Каждое занятие здесь проходило на высоком идейно-теоретическом уровне, при большой активности слушателей.

Это отрадно. Но беда в том, что наряду с хорошей постановкой партийной учебы, в ряде организаций она была поставлена плохо. Это в первую очередь относится к партийным организациям автобазы № 9 и аэропорта.

Далеко не на должном уровне в районе лекционная пропаганда, не полностью используются средства наглядной агитации. Она зачастую не обновляется месяцами. Так, возле конторы СУ-909 висят лозунги и обязательства прошлого года.

В нашем районе много молодежи. Политический и культурный кругозор ее расширяется с каждым днем. И это надо учитывать. Идеологическая работа должна отвечать возросшим требованиям, быть, как никогда, гибкой, разносторонней, дифференцированной.

Нужно уже со школьной скамьи формировать у юношества марксистско-ленинское мировоззрение, твердую убежденность в правильности великой силы коммунистических идей, выковать стойких, политически зрелых бойцов. Очень важно теснее увязывать идеологическую деятельность с задачами пятилетки, с практическим вкладом каждого в выполнение производственных планов, с развертыванием соревнования за достойную встречу 100-летия со дня рождения В. И. Ленина.

Коммунисты, все труженики района горячо одобряют решения апрельского Пленума ЦК КПСС, внутреннюю и внешнюю политику нашей партии. Как уже сообщалось, 13 июня состоится пленум райкома партии. Он обсудит состояние идеологической работы в партийных организациях, нацелит организовать дело так, чтобы партийная пропаганда, массовая агитация, культура, просвещение служили благородному делу формирования марксистско-ленинского сознания людей, великому делу строительства коммунизма.

Впереди нас ждет великая дата — 100-летие со дня рождения В. И. Ленина. Подготовка к такому знаменательному событию вызывает новый подъем всей идеологической работы, является новым значительным этапом в овладении богатейшим наследием марксизма-ленинизма.

В. Д. ШАШИН В НИЖНЕВАРТОВСКЕ

Вчера в Нижневартовск прибыл министр нефтедобывающей промышленности СССР Валентин Дмитриевич Шашин. Это его шестое по счету посещение нашего района.

В. Д. Шашин был тепло принят северянами. В тот же день он встретился с инженерно-техническими работниками НПУ «Мегионнефть». На совещании были обсуждены вопросы дальнейшего развития нефтяной промышленности нашего района. Особое внимание было уделено обустройству и максимальной эксплуатации Мегионского и Самотлорского месторождений.

На совещании были выслушаны выступления начальника НПУ «Мегионнефть» Р. И. Кузоваткина и главного геолога НПУ В. У. Литвакова.

В тот же день В. Д. Шашин и сопровождающие его лица вылетели на строящиеся объекты: промбазу, центральный резервуарный парк и др.

Приезд В. Д. Шашина — еще одно свидетельство большой заботы нашей партии и правительства о скорейшей разработке перспективных северных нефтяных месторождений.

У САМОЙ СЕВЕРНОЙ БУРОВОЙ

ДУДИНКА (Красноярский край). Бригада старшего мастера Сергея Александровича Дейнковского на буровой № 4 Соленинской площади добилась рекордной для Заполярья суточной проходки.

За день пробурено 337 метров по верхнемеловым отложениям. Разбуриваемая площадь и весь район нефтеразведочных работ Нижне-Енисейской экспедиции — самый северный в стране.



ЧЕЛЯБИНСКАЯ ОБЛАСТЬ. На Саткинском заводе «Магнезит» коллектив треста «Южуралметаллургстрой» сооружает комплекс цеха № 2 магнезитовых изделий. Он должен вступить в строй в 1968 году и будет давать 280 тысяч тонн огнеупоров в год.

Одновременно сооружается третья печь цеха магнезитового порошка, применяющегося для футеровки мартеновских печей.

На снимке: на сооружении третьей вращающейся печи магнезитового порошка.

Фото Б. Клипиницера

Фотохроника ТАСС

Расправа над студентами

НЬЮ-ЙОРК. Выступления студентов колумбийского университета подавлены полицией.

Студенты университета протестовали против намерения администрации исключить из университета некоторых участников демонстрации, выступавших за прекращение связей этого учебного заведения с институтом оборонных исследований Пентагона, работающим на вьетнамскую войну.

ТАСС.

Партийная жизнь

КАНДИДАТСКИЙ СТАЖ

ВСТУПАЮЩИЕ в партию проходят кандидатский стаж, необходимый для того, чтобы глубоко ознакомиться с Программой и Уставом КПСС и подготовиться к вступлению в члены партии. Кандидаты в члены партии участвуют во всей деятельности партийной организации...

Эти строки взяты из Устава КПСС, который служит коммунисту надежной основой в линии поведения. В нем общие задачи члена партии и кандидата в члены КПСС переведены на язык конкретных норм и требований. Устав является живым воплощением ленинских норм партийной жизни.

Вот почему секретарю парторганизации, членам бюро необходимо с самого начала приема товарища кандидатом в члены партии постоянно вести с ним воспитательную работу, растить из него активного коммуниста. Помогать ему яснее видеть могучее развитие нашей страны, соизмерять каждый его шаг с требованием времени.

Партийная организация, партбюро должны заботиться о том, чтобы каждый кандидат в члены КПСС служил примером коммунистического отношения к труду, был передовиком на производстве и страстным поборником нового, организатором социалистического соревнования, непримиримо относился к недостаткам.

Разумеется, все эти качества не приходят сами собой. Они — результат огромной идейно-политической работы парторганизации, ее неустанной заботы о воспитании молодого коммуниста. И отрадно отметить, что партийные организации Мегионской нефтеразведочной экспедиции, Октябрьского лесопункта, Мегионской конторы бурения, СУ-12 вместе с большой работой по приему кандидатов в члены КПСС не забывают о главном — о их идейном воспитании.

Каждый кандидат на виду у всех коммунистов парторганизации проходит как бы проверку. Чувствуя это, он сам начинает проявлять инициативу, по-партийному относиться к порученному делу. Выявляя его способности и наклонности, партийная организация доверяет ему более сложное задание или поручение, выдвигает на ответственный участок работы. Так, кандидаты в члены КПСС Р. А. Овсянникова, Г. Ф. Садриева, Г. К. Загидулина из СУ-12 возглавляют бригады штукатуров-маляров. Все они успешно справляются со своими обязанностями. Бригада Овсянниковой широко известна в районе как одна из лучших.

Партийная организация Октябрьского лесопункта, приняв кандидатом в члены КПСС шофера Н. В. Корикова, поручила ему более ответственный участок работы, рекомендовав мастером нижнего склада.

В районе многие знают бурильщика Анатолия Ивановича Курбатова из Мегионской нефтеразведочной экспедиции. Это влюбленный в свою работу труженик, скромный человек. Партийная организация и администрация не ошиблись, назначив его старшим инженером цеха бурения. Совсем недавно Анатолий Иванович получил партийный билет.

У нас немало кандидатов в члены партии, которым доверена большая политическая и воспитательная работа с массами. Например, в райкоме ВЛКСМ первый секретарь Н. П. Мохирев, второй секретарь Р. В. Литвинова и заведующая отделом пионеров и учащейся молодежи Л. А. Дедюрина являются кандидатами.

Многие ведут большую общественную работу. Кандидат в члены КПСС Н. И. Машанов, инспектор профилактики ВПЧ-5, избран секретарем комсомольской организации, членом редколлегии стенной газеты. Оператор по добыче нефти НПУ «Мегионнефть» Л. М. Воробьева — член экономического бюро и промыслового комитета, О. В. Пилипчук — председатель местного комитета профсоюза райбольницы. Все они добросовестно выполняют партийные поручения, готовятся стать коммунистами.

Но есть у нас и такие кандидаты в члены партии, которые за время прохождения кандидатского стажа ничем не проявляют себя. Естественно, таким лицам коммунисты отказывают в приеме в партию. Так поступила и парторганизация Мегионской конторы бурения с бывшими кандидатами А. А. Пшениным и А. И. Букаловым, которые не оправдали первое доверие коммунистов, не показали себя с хорошей стороны ни в общественной жизни, ни на работе. И как они не просили поверить им еще раз, коммунисты парторганизации отказали им в приеме. На то и дается кандидатский стаж, чтобы заранее определиться в строгой семье членов партии.

Так же поступили коммунисты с электриком автотракторной конторы А. П. Трифоновым, работницей Мегионской нефтеразведочной экспедиции В. П. Еланцевой и другими.

Настоящего коммуниста всегда должно отличать высокое сознание своего общественного долга. Он носитель самых передовых, революционных идей, убежденный борец за торжество коммунистических идеалов. Воспитывать вот таких коммунистов — важнейшая обязанность каждой партийной организации. А его воспитание начинается с кандидатского стажа.

К. ПОГАДАЕВА,
заведующая партийным учетом райкома КПСС.

Идеологическое совещание

Идеологическая комиссия, созданная при отделе пропаганды и агитации райкома КПСС, провела совещание. Она рассмотрела вопрос об идейном воспитании учащихся Мегионской средней школы в свете Постановления Центрального Комитета партии об улучшении преподавания общеобразовательных предметов и общественных наук в средних школах.

С отчетом перед комиссией выступила секретарь партийной организации Мегионской средней школы Нея Васильевна Сухинина.

Об улучшении воспитания учащихся на революционных, боевых и трудовых традициях нашего народа, об идейном росте самого учителя говорили выступающие историк Анна Сергеевна Шитарева, литератор школы Антонина Петровна Сущая, заведующая отделом пионеров и учащейся молодежи райкома ВЛКСМ Людмила Арсентьевна Дедюрина, секретарь парторганизации Нижневартовской школы № 1 Константин Григорьевич Нигай и директор школы Михаил Иванович Питер, секретарь райкома КПСС Нора Викторовна Гаревских и преподаватель литературы Вера Матвеевна Винокурова.

Комиссия отметила, что коллектив учителей Мегионской средней школы улучшил идейно-воспитательную работу, преподавание общеобразовательных предметов и обществоведения. Вместе с тем были отмечены серьезные недостатки и упущения в работе школы по данному вопросу.

В. ВАСИЛЬЕВ.



Президент Чехословацкой Социалистической Республики товарищ Людвик Свобода.
Фото ЧТК — ТАСС

Календарь „Ленинского знамени"

МАЙ 28 ВТОРНИК

День пограничника в СССР.

50 лет назад (1918) СНК принял Декрет об учреждении Пограничной охраны.

10 лет назад (1958) Совет Министров СССР принял Постановление «Об объединении всесоюзных промышленной, сельскохозяйственной и строительной выставок в единую Выставку достижений народного хозяйства СССР».

С 28 мая в Чехословакии будут проходить дни культуры и искусства Украинской ССР.

МАЙ 29 СРЕДА

50 лет назад (1918) ВЦИК принял Постановление о переходе к всеобщей мобилизации рабочих и беднейших крестьян в Рабоче-Крестьянскую Красную Армию.

23 года назад (1945) началось народное восстание против французских оккупантов в Сирии.

95 лет со дня рождения (1873—1905) Н. Э. Баумана, профессионального революционера, выдающегося деятеля большевистской партии.

„ПОЛИТИЧЕСКОЕ САМООБРАЗОВАНИЕ"

К читателям журнала

Редакция приступает к публикации статей, консультаций, других учебно-методических материалов для системы партийного образования на предстоящий 1968—69 учебный год.

Пропагандисты и слушатели ПРОБЛЕМНЫХ ТЕОРЕТИЧЕСКИХ СЕМИНАРОВ могут воспользоваться консультациями по циклам:

книга В. И. Ленина «Детская болезнь «левизны» в коммунизме» и ее историческое значение в борьбе за единство коммунистического движения;

критика современных буржуазных и антимарксистских экономических теорий;

проблемы современной идеологической борьбы;

некоторые вопросы нравственного воспитания.

Предполагается также продолжить публикацию статей в разделах журнала «Мировой революционный процесс», «Семинар международника», «Научный атеизм».

Пропагандисты и слушатели ШКОЛ ОСНОВ МАРКСИЗМА-ЛЕНИНИЗМА получат статьи, консультации по истории КПСС (второй год обучения), по политической экономии (раздел «Социализм») и философии (диалектический и исторический материализм). Будут также опубликованы материалы по основным понятиям и категориям диалектического и исторического материализма, которыми могут воспользоваться и товарищи, впервые приступающие к изучению систематического курса философии по индивидуальным планам. Намечается продолжить цикл методических советов к изучению произведений классиков марксизма-ленинизма, предусмотренных программой по философии.

В помощь пропагандистам НАЧАЛЬНЫХ ПОЛИТИЧЕСКИХ ШКОЛ журнал напечатает цикл консультаций по методике и организации занятий по курсу «БИОГРАФИЯ В. И. ЛЕНИНА». Пропагандистам и слушателям СИСТЕМЫ КОМСОМОЛЬСКОГО ПРОСВЕЩЕНИЯ предназначаются материалы по темам программы кружка «Молодежь и общественный прогресс».

Значительно шире, чем в прошлые годы, предполагается освещать на страницах журнала вопросы общей методики партийной пропаганды. Некоторые проблемы педагогики, психологии, логики получат освещение в разделе «Заочная методическая школа». Будут начаты циклы статей в новых разделах журнала — «Школа ораторского искусства» и «Школа молодого пропагандиста», продолжены консультации в помощь самостоятельно работающим с политической книгой. Цикл консультаций намечается опубликовать для работников библиотек, домов и кабинетов политического просвещения.

Подписка на журнал принимается с любого месяца отделами и агентствами «Союзпечати», отделениями связи, общественными распространителями печати. Подписная цена на три месяца — 60 копеек, на шесть месяцев — 1 руб. 20 копеек.

Нити заговора

НЬЮ-ЙОРК. (ТАСС). Десять человек из высадившегося на Гаити антиправительственного десанта убиты, 16 захвачены в плен и 9 укрылись в горах.

Сейчас стало ясно, что высадка была подготовлена на территории Соединенных Штатов. Самолеты, которые 20 мая сбросили несколько бомб на Порт-о-Пренс, а затем высадили десант в Кап-Аитьен, как предполагают, принадлежат сторонникам Поля Маглуара, бывшего президента Гаити, ныне проживающего в Нью-Йорке.



Аянка — северное село

На самом севере Камчатки вмстроились вдоль берега незамерзающей реки дома Аянки. Живут в селе смелые и мужественные люди — оленеводы и охотники. Здесь до июня — снега, восемь месяцев в году собачья и оленья упряжки — незаменимый транспорт. В Аянке — центральная усадьба самого крупного оленеводческого совхоза Камчатки «Полярная звезда». Окрестности села славятся обилием пушного зверя.

Аянка сегодняшняя — это рубленые светлые дома, школа, детский комбинат, больница, клуб. Безмолвие тундры разбужено рокотом моторов самолетов, вертолетов и вездеходов.

Сегодня авиатранспорт стал для оленевода-чукчи и звена — так же привычен, как и собачья упряжка.

Аянкинская комиссия народного контроля проводит большую работу, активно вмешивается в различные отрасли совхозного производства. Контролеры-общественники часто бывают в оленеводческих бригадах, выпускают «молнии», сатирическую газету.

На снимке: редколлегия сатирической газеты (справа налево) секретарь партийной организации совхоза учитель Сергей Киевлян, заместитель председателя комиссии народного контроля экономист совхоза Борис Курбанов, члены комиссии техник Александр Уяган и радист местного отделения Нина Заседателева.

Фото Ю. Муравина.

Фотохроника ТАСС

СЕГОДНЯ—50 ЛЕТ ПОГРАНИЧНЫМ ВОЙСКАМ СССР



«Выступить на охрану государственной границы Сою. за Советских Социалистических Республик!» — звучит приказ очередному пограничному наряду на одной из южных застав. На этот раз уходят нести службу комсомольцы Валерий Смирнов (слева) и Виктор Иванов. Лейтенант В. С. Милиции и дежурный по заставе младший сержант Виктор Наумкин провожают их на границу.

Фото М. Редькина.
Фотохроника ТАСС

БУДНИ СОВЕТСКИХ ПОГРАНИЧНИКОВ

Родина,
советская отчизна!
С детских лет
ты вся влилась в меня.
Первым вздохом,
первым криком жизни,
первой песней
голубого дня.
Ты дала
орлиные мне крылья
и дерзаний гордых
высоту.
И твою,
всем сердцем полюбил я
девичью
простую красоту.
Полюбил покой
перед рассветом,
шорох рощ,
степей ковыльных край.
Боевые стройки пятилетки
и полей богатый
урожай.
...Если же
опять над головою
вражьи пули
песни запоют —
не колеблясь,
по твоему зову
я с походной
скаткою
пойду!

Иван БОНДАРЕНКО,
бывший пограничник.

Специально для
«Ленинского знамени».

ПЯТИЛЕТКУ—ДОСРОЧНО!

КАЖДАЯ МИНУТА—НА СЧЕТУ

У строителей-дорожников горячая пора. Все делается для того, чтобы полнее использовать погожие дни. За счет улучшения организации труда устранены внутрисменные простои машин и механизмов, применяются прогрессивные методы разработки грунта, введена сдельная оплата.

Ежедневно дорожники перевыполняют нормы.

Хорошо работают бульдозеристы В. Колесников, В. Бобков, В. Андреев, экскаваторщик И. Объедкин и другие.

В. УЛЬКО,
начальник первого участка СУ-909.

Успехи буровиков

1 486 метров сверхплановой проходки скважин дали с начала года буровики Мегионской конторы бурения. А всего на их счету 26 698 метров.

Успешно поработали проходчики недр в мае. Месячный план — 5 тысяч метров — вчера перевыполнили на 514 метров.

Особенно значительных успехов добилась буровая бригада М. Исламгулова. С начала года она пробурила 8 817 метров проходки. У нее самое высокое производительное время бурения. Коммерческая скорость — 2 202 метра на станок в месяц.

Не отстает от исламгуловцев и буровая бригада мастера С. Повха. На ее счету 8 727 метров скважин. Производительное время бурения у нее немного меньше, но скорость проходки значительно выше — 2 476 метров на станок в месяц.

Наращивают темпы работ буровые бригады мастеров Г. Левина и И. Беззубова.

Коллектив конторы бурения во втором квартале работает производительней.

Н. ХАМИДЗЯНОВ,
старший инженер ПТО
конторы бурения.

Сельские вести

В колхозе «Красный пахарь» Чечено-Ингушетии появилась новая группа стипендиатов. Нет, это не заочники вузов. Ими стали девушки с восьмилетним и средним образованием, пожелавшие работать доярками.

Девушек обучают опытные доярки. На время учебы им по решению колхозного правления выплачивается стипендия.

* * *

Оригинальный проект детского сада-яслей на 90 мест предложил колхозам Госстрой Молдавии. Этот детский комбинат на время полевых работ может принять вдвое больше малышей. К зданию пристраиваются сборные веранды — и сезонные ясли готовы.

Понравилась жителям сел и другая новинка молдавских архитекторов — Дом культуры. Кроме зрительного зала на 400 мест, в нем предусмотрен спортивный зал с балконом для зрителей.

* * *

Тематические концерты-беседы проводят на агитпунктах раз в неделю парторганизация и женсовет колхоза имени Жданова Улуг-Хемского района Тувинской АССР.

(Корр. ТАСС)

Последний звонок

Последний день, последний урок, последний звонок... Все последнее сегодня у десятиклассников. Стоят задумчивые девушки, притихшие парни. Настроение у всех приподнято-праздничное. А перед строем с первыми нашими цветами — багульником — первоклассники, их смена.

Приказ по школе о допуске к экзаменам.

А потом ритуал передачи школьного знамени, напутственные слова представителей общественности, райкома партии, родителей.

Ответное слово держит Света Харитонова. Долго не может сдержать свое волнение и слезы.

Сегодня для нас прозвучит
Звонка последнего трель.
Средь праздничных дат и буден,
Когда пролетят года,
Мы этот день не забудем,
Наверное, никогда...

Игорь Пахомов, отличник-первоклассник, подает последний звонок.

Уходят выпускники на последний урок. Звучит «Школьная тропинка».

Пусть она ведет вас вперед, ваша школьная тропинка.

Г. КИРПИЧЕВА,
учитель школы № 2.

Утром 24 мая прозвучал звонок на последний урок для выпускников Нижневартовской средней школы № 1. После того, как построились на торжественную линейку, мимо застывших в стройных рядах младших товарищей торжественно проходят на почетное место выпускники. Они принимают поздравления и пожелания успешной сдачи экзаменов от пионеров, учителей, гостей, родителей.

Затем завуч школы А. П. Сущая зачитывает телеграммы-поздравления от бывших выпускников школы. Звучит приказ о допуске десятиклассников к государственным экзаменам. Они передают школьное знамя девятому классу, обмениваются памятными подарками с первоклассниками.

В торжественной тишине один за другим подходят выпускники к работнику милиции, который вручает им первые паспорта.

Отзвучали поздравления и благодарные слова выпускников учителям за заботу, за знания, за этот торжественный день. Медленно проплывает школьное знамя, и отличница-первоклассница высоко поднимает звонок, заливающийся такой знакомой трелью — пора на урок. На их последний школьный урок.

Впереди экзамены.
Ни пуха, ни пера!

М. ПИТЕР,
директор школы № 1.

Впереди — экзамены

В Новосибирске вступил в строй крупнейший в Сибири Дом радио. В нем разместились многочисленные редакции и студии областного комитета по радиовещанию и телевидению. Установленная в здании аппаратура позволяет передавать одновременно до десяти программ.

На снимке: центральная аппаратная Дома радио. У пульта — техник Зоя Александровна Чепурнова.

Фотохроника ТАСС



Наши консультации

Сотрудник аэропорта А. Баширов в своем письме просит разъяснить порядок оплаты за работу в праздничные дни и по больничным листам.

Работникам, получающим месячный оклад, оплата за работу в праздничные дни производится в размере одинарной часовой или дневной ставки оклада, если работа в праздничный день производилась в пределах месячной нормы рабочего времени, и в размере двойной часовой или дневной ставки, если работа производилась сверх месячной нормы.

С согласия работника денежная компенсация за работу в праздничный день, если эта работа не включалась в норму рабочего времени, заменяется предоставлением другого дня отдыха. В этом случае оплата за работу в праздничный день производится в одинарном размере.

За более подробной консультацией по этому вопросу можно обратиться к **«Трудовому законодательству»** (Справочная книга для профактива 1967 г. стр. 264—267). Справочники вы можете найти в профсоюзном комитете своего предприятия или в библиотеке.

На морально-этические темы

Жестокость

«Восславим женщину-Мать, чья любовь не знает преград, чьей грудью вскормлен весь мир. Все прекрасное в человеке — от лучей солнца и молока Матери».

М. ГОРЬКИЙ.

Не знаю, читали ли эти строки великого советского писателя-гуманиста рабочий конторы бурения Владимир Мордачов и его жена Зинаида. У них тоже есть мать. Жить бы да радоваться Евлампии Тихоновне на старости лет. Сын зарабатывает прилично, живет в достатке. Но нет у старушки светлого дня. Приходится ей глотать горечь обиды, терпеть унижение и побои. Дико, жестоко, но факт.

Поначалу все складывалось хорошо. Старушка жила у себя на родине. Заботу о ней первой проявила жена Владимира.

— Володя, почему бы нам твою мать сюда не привезти. С нами веселее будет. Жилье позволяет.

Мордачовы недавно перешли в просторную благоустроенную квартиру. Завели хорошую обстановку... Живи да радуйся.

Поехала Зинаида за свекровью. Пришли подруги проводить Евлампию Тихоновну в дальнюю дорогу. Зинаида была весела, общительна, щедра на угощения. «Какая добрая, обаятельная женщина, — переговаривались односельчане, — с такой снохой не житье, а рай земной».

Приветливо встретил мать и Владимир. Евлампия Тихоновна не могла нарадоваться на свою жизнь. Лучшего желать не надо было.

Но радость была кратковременной. После светлых дней наступили черные. Снохе показалось, что они слишком много расходуют на свекровь. Зинаида начала покрикивать на Евлампию Тихоновну, попрекать ее куском хлеба. А Владимир? Он остался безучастным. С его молчаливого согласия супруга еще больше распоясалась. Дело дошло до того, что она начала избивать свекровь. И сын, родной сын, стал пособником Зинаиды в этой жестокости.

На помощь старой женщине пришли соседи. Они стыдили супругов, уговаривали, но на них не действовали уговоры. Аморальным поведением Мордачовых занялись партийная и профсоюзная организации конторы бурения. Но и после этого они не сделали выводов. Мордачовы пошли на еще большую подлость. Дабы соседи не слышали криков старушки и не мешали Зинаиде творить свое грязное дело, она, прежде чем избивать свекровь, стала закрывать ее лицо подушкой.

В минувшем году Мордачовы уехали в отпуск. Евлампия Тихоновна осталась безнадзорной. Заботу о ней взяла на себя соседка — Люба Санкова. В течение длительного времени кормила старушку, ухаживала за ней. Вместо благодарности она услышала такую фразу от Мордачовых:

— Могла бы этого и не делать, тебе ни копейки не заплатим. Мы и так не рады, что со старухой лишние расходы на себя взвалили.

Лишние расходы. И это говорит сын родной матери, чьей грудью он вскормлен, чьими трудами и заботами он поставлен на ноги!

Может забыл, Владимир, как лелеяли тебя натруженные руки, растили и воспитывали, кормили, обували, одевали. Сейчас мать от тебя не требует сыновних чувств — будь порядочным человеком.

Рубль, жажда наживы превратились для вас, Мордачовы, в альфу и омегу бытия. Ваше поведение чуждо социалистической морали, вы попираете человеческое достоинство, забыв о сыновнем долге, и все честные люди с негодованием осуждают вас.

И. ГРИГОРЬЕВ.

Чемпион велотрека



ТБИЛИСИ. Заслуженный мастер спорта СССР, экс-чемпион мира, четырехкратный чемпион Советского Союза, чемпион Спартакиады народов СССР, неоднократный чемпион Грузии — таков титул спринтера-велогонщика Омара Пхакадзе.

В 1959 году 15-летний Омар впервые садится на велосипед и уже в следующем году становится чемпионом республики среди юношей. Отличная физическая подготовка, неустанный труд, разнообразные тренировки, регулярные гонки дали плоды, принесли успех.

Сейчас студент первого курса технологического факультета Грузинского сельскохозяйственного института Омар Пхакадзе выступает за команду общества «Динамо». Под руководством тренера Автандила Васильевича Гукия он готовится к первенству мира в Уругвае и к олимпийским играм в Мексике.

Фотохроника ТАСС.

Установлен памятник



ИРАН. Близ древнего города Исфага состоялась закладка первого в стране металлургического завода, который будет сооружен при техническом содействии Советского Союза. В честь этого события в центре строительной площадки, на гранитном постаменте воздвигнут 35-тонный монолит железной руды, под которым заложена золотая плита.

На снимке: 35-тонный монолит железной руды — символ советско-иранской дружбы.

Фотохроника ТАСС

Рапорт пионерии

Сигнал горна! В спортивный зал дружным строем идут отряды — командир шагает впереди. Звучит команда: «Знамя внести!»

Сдают рапорт райкому комсомола пять представителей дружины имени Г. С. Титова:

— высажено 200 деревьев,

— собрано 1 500 килограммов металлолома,

— проведена военно-спортивная игра «Зарница»,

— отправлено 15 посылок во Вьетнам.

Затем заведующая отделом пионеров и учащейся молодежи райкома ВЛКСМ Л. А. Дедюрина вручила грамоты лучшим пионерским отрядам. Поздравили ребят с праздником — Днем пионерии второй секретарь райкома КПСС А. И. Исыпов и секретарь партийной организации школы № 1 К. Г. Нигай.

Л. ЛУГОВСКАЯ.

Судилище в Нью-Йорке

НЬЮ-ЙОРК. В Бостоне продолжается суд над доктором Бенджамином Споком, всемирно известным врачом, активным участником движения протеста против американской агрессии во Вьетнаме. Вместе со Споком перед федеральным судом предстали также писатель Митчел Гудман, профессор Маркус Раскин, священник Уильям Коффин и студент — выпускник Гарвардского университета Майкл Фербер. Все четверо, как и доктор Спок, ведут активную борьбу за прекращение кровопролития на вьетнамской земле.

ТАСС.

ПРОВОКАЦИИ ФРГ В ЗАПАДНОМ БЕРЛИНЕ

ЗАПАДНЫЙ БЕРЛИН всегда был в глазах правящих кругов ФРГ чем-то вроде опытного поля для организации всевозможных реваншистских провокаций против социалистических стран, своеобразным тараном против социалистического германского государства.

За последние годы, особенно после создания в Бонне правительства «большой коалиции», масштабы незаконного проникновения ФРГ в Западный Берлин заметно расширились. Вопреки запрету оккупационных властей на осуществление органами ФРГ каких-либо административных функций в Западном Берлине, в городе стали более часто проводиться заседания федерального правительства, так называемые «парламентские недели», на которые собирается большинство депутатов бундестага. Правящий бургомистр Западного Берлина был демонстративно избран председателем боннского бундесрата.

В Западном Берлине подвизаются 22 тысячи чиновников всевозможных учреждений ФРГ, число которых уже превышает 50 и продолжает постоянно увеличиваться. Планируется создание резиденции федерального канцлера в Западном Берлине, обсуждается вопрос о переводе туда некоторых западногерманских министерств и центральных ведомств. На Шпрее постоянно пытаются выполнять какие-то «официальные функции» президент Любке, канцлер Кизингер, министры федерального кабинета, главы правительств западногерманских земель, а то и просто боннские полицейские.

Не прошло и трех месяцев 1968 года, а в Западном Берлине, находящемся вне пределов государственной территории ФРГ, уже успели побывать президент, канцлер, вице-канцлер и большинство министров ФРГ, была проведена очередная «парламентская неделя» фракций и комитетов бундестага, на которую съехались сотни боннских парламентариев. Разумеется, подобные «паломничества» не имеют ничего общего с нормальной государственной или парламентской деятельностью, ибо они совершаются на неподвластной правительству и парламенту ФРГ территории.

Повышенная активность Бонна в Западном Берлине, затрагивающая права и интересы целого ряда европейских государств и чреватая возможностью международных осложнений, — не случайное и не единичное явление. Систематическое использование Западного Берлина в целях, не имеющих ничего общего с интересами мира и безопасности Европы, является одним из важных направлений внешней политики правительства «большой коалиции», политики непризнания европейских реальностей.

Видимо, в Бонне считают, что под шумок разговоров о собственном миролюбии и стремлении к разрядке напряженности в Европе можно приступить к практической реализации давней мечты западногерманских империалистов о том, чтобы поставить Западный Берлин под протекторат ФРГ. Разумеется, отнюдь не случайно руководство ХДС внесло в проект новой программы партии требование политической интеграции Западного Берлина с ФРГ, включения города в западногерманскую избирательную систему, наделения западноберлинских представителей в бундестаге и бундесрате правом решающего голоса. Не без умысла Вилли Брандт предписывает западноберлинскому сенату отказаться от всяких попыток проведения самостоятельной политики, а председатель реваншистского землячества «Одер—Нейсе» Штингль похваляется, что в будущем году новый президент ФРГ будет избран в Западном Берлине.

Особенно вызывающими являются попытки вовлечь Западный Берлин в военно-полицейскую систему ФРГ, включить город в сферу ее блоковых обязательств. В городе стали проводиться заседания комитетов Западноевропейского союза, здесь размещаются учреждения «Общего рынка». Дело дошло до того, что правящий бургомистр Западного Берлина Шютц принимает участие в работе органов НАТО. Хотя жители Западного Берлина в соответствии с действующими четырехсторонними решениями не имеют права служить в каких-либо воинских формированиях, федеральными властями в этом городе проводится вербовка молодежи для службы в бундесвере.

Все более беззастенчиво проводится и линия на подключение Западного Берлина к системе военного и чрезвычайного законодательства ФРГ. Западноберлинский сенат занят разработкой целой системы законопроектов и постановлений, копирующих законопроекты о чрезвычайном положении, подготовленные в ФРГ. С благословения сената и оккупационных властей в Западном Берлине разместился и функционирует федеральный дисциплинарный суд — высшая судебная инстанция ФРГ по делам федеральных чиновников и военнослужащих. Здесь же работает и федеральный административный суд, в компетенцию которого входит, кстати, рассмотрение вопросов применения к жителям Западного Берлина западногерманского закона о воинской повинности.

Возникает вопрос: как совместить происходящее с особым положением Западного Берлина как отдельного политического образования, не входящего в состав ФРГ? Что делают в этом городе боннские парламентарии и министры? И кто давал западногерманским властям право хозяйничать на не принадлежащей им территории?

Вопреки известным четырехсторонним соглашениям по Германии правительство ФРГ считает возможным рассматривать Западный Берлин как одну из федеральных земель. Оно фактически не признает оговорок трех держав к Основному закону Федеративной республики и конституции Западного Берлина о непринадлежности этого города к ФРГ, произвольно объявляя их устаревшими, не обязывающими, касающимися лишь «частных» вопросов. Осуществляя активное внедрение в экономическую, политическую и культурную жизнь Западного Берлина, стремясь крепче привязать его к ФРГ, захватить ключевые позиции в этом городе, западногерманские власти явно ведут дело к созданию такого положения, когда оговорки трех держав относительно особого статуса Западного Берлина утратили бы всякий реальный смысл, а прерогативы оккупационных властей были бы сведены к простому присутствию гарнизонов войск трех западных держав в городе в качестве ширмы, за которой безраздельно хозяйничали бы органы ФРГ. Цель Бонна, таким образом, предельно ясна: подготовить и осуществить поглощение Западного Берлина в качестве первого шага на пути реализации своей аннексионистской «восточной политики».

Приходится отметить, что сенат Западного Берлина во главе с правящим бургомистром Шютцем не только не пытается оградить интересы города от незаконного вмешательства властей ФРГ, но зачастую выступает в роли их орудия и активного пособника. Особое рвение в этом неблаговидном деле проявляет сам Шютц, неустанно ратуя за усиление связей Западного Берлина с ФРГ, призывая и в дальнейшем размещать в этом городе федеральные учреждения. При этом Шютц имеет наглость утверждать, что провокационная возня, затеянная Бонном с его помощью вокруг Западного Берлина, якобы «полностью всех устраивает» и не чревата какими-либо нежелательными последствиями для города. Поскольку Шютцу хорошо известно, что это не соответствует действительности, подобные его действия трудно расценить иначе, как сознательную попытку ввести в заблуждение западноберлинскую общественность, отвлечь ее внимание от той неблаговидной политической игры, в которую сенат вовлекает город по указке из Бонна.

Если в рейнской столице не утратили чувства реальности, то там должны наконец понять, что Советский Союз, ГДР и другие миролюбивые государства не допустят аншлюса Западного Берлина к Федеративной республике. Советское правительство серьезно предостерегло правительство ФРГ и западноберлинский сенат от попыток распространять явочным порядком компетенцию западногерманских властей на этот город, использовать Западный Берлин в ущерб интересам разрядки напряженности, для создания опасных ситуаций в центре Европы. Оно обратило также внимание западных держав на незаконный характер той деятельности, которую проводит ФРГ в Западном Берлине, предупредив, что происки ФРГ окончательно подрывают ту правовую основу, на которую обычно ссылаются три державы в оправдание оккупации ими Западного Берлина.

В западноберлинском вопросе Бонн ведет рискованную игру. Покушаясь на статус Западного Берлина, как особой политической единицы, он наглядно демонстрирует свое стремление к захвату чужих территорий, обострению напряженности в Европе. При этом никого, конечно, не могут ввести в заблуждение заявления боннских и западноберлинских политических деятелей о том, что речь якобы идет не более чем о какой-то «давно сложившейся практике», санкционированной оккупационными властями. Правонарушение не перестает быть правонарушением оттого, что оно совершается в течение некоторого времени. Незаконные действия не могут быть никем санкционированы. Западный Берлин никогда не входил в состав оккупационных зон западных держав, в границах которых была образована ФРГ, он не является и не будет федеральной землей.

С провокационными притязаниями ФРГ в отношении Западного Берлина пора покончить. Провоцируя трения и осложнения в этом районе Европы, правящие круги ФРГ и их единомышленники из западноберлинского сената берут на себя тяжелую ответственность.

(Корр. ТАСС)

Идет подписка на газеты и журналы

ЛЕНИНСКОЕ ЗНАМЯ

Товарищ!

Всли ты хочешь знать, чем живет наш район, какими трудовыми успехами отмечает он третий год пятилетки; если хочешь познакомиться с творчеством местных поэтов и прозаиков; узнать, что увидишь в передачах Нижневартовской телестудии; если тебе интересно все новое, что есть и будет в районе, — не забудь подписаться на свою газету.

Подписка принимается в отделениях «Союзпечати», общественными распространителями.

Подписная цена:
на 6 месяцев — 1 руб. 14 коп.;
на три месяца — 57 коп.

Идет подписка на газеты и журналы

Мегионской автобазе требуются шоферы 1, 2, 3 классов со стажем работы не менее трех лет. Оплата труда сдельная.

Редактор Г. БАБАНОВ.

НАШ АДРЕС: п. Нижневартовск, улица Пионерская, 6.

ТЕЛЕФОНЫ: редактора—1-23; зам. редактора, зав. отделом промышленности и ответственного секретаря—1-31; зав. отделом писем, культуры и быта—1-22; типографии—1 22 (два звонка).

Нижневартовская типография управления по печати Тюменского облисполкома

Заказ 137.

Пролетарии всех стран, соединяйтесь!

ЛЕНИНСКОЕ ЗНАМЯ

Орган Нижневартовского районного комитета КПСС и районного Совета депутатов трудящихся Тюменской области

№ 65 (2423) Год издания 27-й | ЧЕТВЕРГ, 30 мая 1968 года | Цена 2 коп.

Обязательства ВЫПОЛНЯЮТСЯ

Вчера НПУ «Мегионнефть» отгрузило 100-тысячную тонну нефти. За оставшиеся два дня мая будет отправлено еще 12 тысяч тонн.

Одновременно с тенущей эксплуатацией скважин сейчас ведется работа по подготовке всех обьектов н круглогодовой добыче нефти, потому что с окончанием строительства нефтепровода Нижневартовск — Усть-Балык работы будут вестись уже не сезонно.

За счет рационализации, правильной организации труда нефтедобытчики решили дать 1 800 рублей прибыли, повысить производительность труда и на один процент снизить себестоимость мегионской нефти.

УЧИТЕЛЬ — ПРОВОДНИК ИДЕЙ ПАРТИИ

Двадцатый век — век торжества идей марксизма-ленинизма. С каждым днем растет величие экономического и политического прогресса, достигнутого нашей страной, безграничность и глубина распространения идей Октября во всем мире.

Каждый советский человек, осмысливая пройденный путь, должен подумать о своей жизни, о том, как он своим трудом, на своем рабочем месте участвует в строительстве нового мира.

Профессий на земле много. Одной из важнейших и ответственнейших является профессия учителя. Так было издревле, а в наши дни роль учителя еще более возросла. Советскому педагогу доверено воспитание нашего поколения. Апрельский Пленум ЦК КПСС подчеркнул, что марксистско-ленинское мировоззрение у юношества надо формировать со школьной скамьи.

Это требование относится ко всему учительству и в первую очередь к педагогам-коммунистам. Они призваны показывать образцы культуры педагогического труда, постоянно совершенствовать свое профессиональное мастерство, вести преподавание на высоком идейном уровне.

Именно так понимают свою задачу коммунисты Нижневартовской школы № 2. Партийная организация много делает для пополнения теоретического багажа наставников молодежи, благотворно влияет на их идейный рост.

Ведь совсем недавно дела в школе № 2 обстояли далеко неблагополучно. Много горьких упреков высказали коммунисты на отчетном собрании в сентябре прошлого года. К чести вновь избранного бюро все критические замечания учтены.

Заботясь о методике преподавания, коммунисты школы способствуют тому, чтобы каждый урок обогащал ребят знаниями, утверждал у них коммунистическое мировоззрение.

В школе часто проводятся диспуты учащихся старших классов и учителей. Только за последнее время состоялся разговор «О любви, дружбе и товариществе», «Мы и время», «В человеке все должно быть прекрасно». В течение года работал семинар коммунистического воспитания. Проведено итоговое занятие. Оно показало, что знания учителей обогатились.

Вопросы обучения, формирования взглядов учителя не сходят с повестки партийных собраний. На днях шел разговор о методике преподавания обществоведения.

Большая работа по идейной закалке учителей проведена и партийной организацией Мегионской школы. Эти два коллектива готовят достойную встречу своему Всесоюзному учительскому съезду, который состоится в начале июля.

Боеспособности, присущей партийным организациям передовых школ, не хватает коллективу Нижневартовской школы № 1. Партийной организации предстоит многое сделать по совершенствованию методики преподавания, по усилению учебно-воспитательной работы. Сделать так, чтобы каждый учитель стал настоящим бойцом идеологического фронта, проводником идей партии.

ПОСЛЕДНЕЕ СООБЩЕНИЕ

Будет новый цех

ЗАВЕРШАЕТСЯ СТРОИТЕЛЬСТВО цеха по изготовлению пеногазобетона. Завезено и смонтировано необходимое оборудование. В Нижневартовск идет баржа, груженая алюминиевой пудрой, необходимой для получения этого строительного материала.

Пеногазобетон хорошо зарекомендовал себя на стройках страны, и он будет первым, изготовленным из собственного сырья в нашем районе.

Сами строители с нетерпением ждут пуска цеха: утеплитель из пеногазобетона необходим для быстрейшей сдачи в эксплуатацию новой школы. В первой половине июня строители получат дешевый, прочный строительный материал.

Н. ФИЛАТОВ,
начальник лаборатории треста «Мегионгазстрой».



1 июня — День защиты детей

Все дети нашей страны окружены вниманием и заботой.

На снимке: учащиеся города Новокузнецка. Им предоставлены широкие возможности заниматься спортом.

Фото А. Кузярина.

Фотохроника ТАСС.

Авария и ее производные

На столе начальника Мегионского нефтепромысла звонил телефон. П. И. Печорин, заместитель начальника экспедиции, взволнованно кричал в трубку:

— Порван основной коллектор! Идет нефть...

Авария. Она приходит неожиданно. Как? Где? Почему?

Немедленно — оперативное совещание. Распределены обязанности каждого работника, сформированы бригады. На место прорыва направлена вся техника.

Этими подготовительными работами поручено заниматься старшему механику промысла Анатолию Богомолову. Все остальное — в ведении начальника участка Александра Мурсалимова.

Вроде бы, задачи ясны каждому. Но какие еще трудности встретят их там, здесь определить трудно. Вездеходы, вертолеты направлены туда, где стихия и строители сделали свое неприглядное дело.

Да-да, строители, которых мы часто хвалим, делаем им поблажки, ссылаясь на специфические условия Севера, и вот получается такое. Вина строителей сейчас очевидна.

На третьи сутки люди буквально валились с ног от усталости. На месте прорыва был выкопан колодец, подвезли сварочный аппарат, но самое трудное только еще начиналось: в колодец хлынула вода. Мокрые, грязные, уставшие от перенапряжения люди вели настоящий бой со стихией.

Сначала ничем нельзя было остановить поток. И здесь пришла на выручку рабочая смекалка. П. Г. Руденко и А. Т. Жучков предложили построить дамбу. Но легко сказать — построить; работы приходилось вести в болотине, грунт расплывался, цепко держал бульдозер.

Да, сейчас все признают, что самое сложное, изнурительное — строительство дамбы. Заварить трубу не стоило больших усилий, и заняла эта операция 5—6 часов. А ликвидация аварии — 5 дней.

Быть может, в этой заметке мало фамилий тех, кто в труднейших условиях был там. Особо отличить кого-то — погрешить против правды. Все работали до полной отдачи, были и плотниками, и трактористами, и грузчиками. Вот в этом-то и был залог успеха. Авария, что ж, непредвиденное обстоятельство, но перед опасностью люди сплотились и выстояли.

О причинах прошедшего прорыва основного коллектора говорить можно пока лишь общими фразами, нелестно упоминая строителей, потому что созданная комиссия окончательно определит все.

Хочется обратить внимание на другое: в этот коллектор идет нефть от 50 скважин. Если бы авария затянулась, то пришлось бы сжечь не 30 тонн нефти. Неизвестно, какие бы были последствия...

И в случившемся отчасти виноваты сами нефтяннки: приемка скважин, выкидных линий, коллекторов ведется плохо. На многих объектах не сделана большая часть необходимых работ. Нужно быть более требовательным к строителям, лучше вести контроль за их работой.

Вот, пожалуй, и все об этом случае. Выводы? Их, думается, сделают и строители, и нефтяники.

В. ВОРОБЬЕВ,
наш спец. корр.

За-ру-беж-ная хро-ни-ка

БУДАПЕШТ. Мощный промышленный комплекс расположен на дунайском острове Чепель, в сердце венгерской столицы. Здесь находятся предприятия машиностроительной и нефтеперерабатывающей промышленности, автозавод, кожевенные, суконные, бумажные фабрики. Развитое производство оснащено современной техникой.

На снимке: в новом цехе Чепельской бумажной фабрики.

Фото МТИ — ТАСС.



ПАРТИЙНАЯ ХРОНИКА

ЗАПАДНАЯ Германия, события во Вьетнаме, положение на Ближнем Востоке — вот основные разделы лекции-беседы на международную тему лектора Владимира Ивановича Осколкова — заведующего кабинетом политического просвещения райкома КПСС. С ней он выступил на прошлой неделе перед коллективами рыбозавода, Нижневартовского эксплуатационного участка ИРПа, райотдела милиции и в Доме культуры.

ЛЕКТОРСКАЯ работа — это мое второе призвание, — говорит убеленная сединой, с богатым педагогическим стажем учительница истории Нижневартовской средней школы №1 Анна Сергеевна Шитарева.

Тщательно готовится она к лекциям. Они всегда глубоки по содержанию, понятны для каждого человека. Умеет Анна Сергеевна в непринужденной беседе увлечь слушателя, рассказать ему новое. Поэтому на ее лекциях всегда много народу. Так, например, на ее лекцию в РЭБе пришли 63 человека.

Благодарны Анне Сергеевне работники КБО, райрыболовпотребсоюза, милиции и коллективы других организаций района, где она прочитала лекции о жизни и деятельности основоположника научного коммунизма К. Маркса.

РАЙОННАЯ школа агитаторов и политинформаторов продолжает свои занятия. Недавно в райкоме КПСС состоялся очередной семинар. С ленцией «Двадцатый век — век ленинизма» выступила перед собравшимися секретарь райкома партии Н. В. Гаревских.

Заместитель председателя областного общества «Знание» Анатолий Поликарпович Малюгин выступил с лекцией о международном положении перед рабочими и служащими ДСРУ-3. На следующий день он прочитал ее для общественности пятого квартала в клубе «Нефтяник».

В. ВАСИЛЬЕВ.

Воспитывая, надо уметь убеждать

НАВСТРЕЧУ ПЛЕНУМУ РАЙКОМА КПСС

Центральный Комитет Коммунистической партии Советского Союза, исходя из задач, поставленных XXIII съездом КПСС, принял постановление «О мерах по дальнейшему развитию общественных наук и повышению их роли в коммунистическом строительстве».

В постановлении ЦК КПСС намечена широкая и конкретная программа по дальнейшему развитию философских, экономических, исторических наук. Большое внимание партия уделяет воспитанию нового человека, разработке проблем личности и коллектива, общества и государства, вопросам преодоления разницы в развитии между городом и деревней, органического соединения умственного и физического труда в производственной деятельности.

Успешное решение задач, поставленных партией о необходимости повышения идейной закалки молодежи и воспитания ее в духе ленинизма, в известной степени будет зависеть от правильной организации этой работы в общеобразовательных школах. Ежегодно среднюю школу заканчивает около 2-х миллионов человек, абсолютное большинство которых прямо со школьной скамьи идет на производство.

Следовательно, большая часть советской молодежи вступает в самостоятельную жизнь с тем багажом научных, политических знаний и навыков практической жизни, которыми вооружает их школа. Вот почему Коммунистическая партия постоянно обращает внимание школы на необходимость улучшения воспитательной работы, повышение качества общеобразовательной подготовки учащихся, их политической и гражданской зрелости.

Для более тесной связи в деятельности школы, семьи и общественности по коммунистическому воспитанию детей в средних школах введена должность организатора внеклассной и внешкольной воспитательной работы. Многие школы сейчас действительно стали организующими центрами воспитательной работы с детьми.

Особенно благоприятные условия для улучшения идейно-политического воспитания учащихся сложились в этом учебном году. Миллионы пионеров и комсомольцев участвовали в походах по местам революционной и трудовой славы, собирали материалы о революционных событиях. На базе их пишутся летописи и истории сел и городов, создаются школьные музеи.

Поэтому партийным организациям школ, органам народного образования сейчас, как никогда, следует обратить серьезное внимание на улучшение работы по повышению идейно-теоретического и научно-методического уровня преподавания. В преподавании истории у нас имеются серьезные недостатки. Как показывает практика, нередко учащимся не раскрывается увлекательная картина исторического процесса. Яркие эмоционально насыщенные исторические события, образы и представления подчас заменяются абстрактными схемами. Это неизбежно ведет к снижению интереса учащихся к изучению истории, создает у них пренебрежительное отношение к конкретным историческим фактам, к героическим, патриотическим и революционным традициям народа.

Все эти недочеты в знаниях учащихся являются следствием низкого научно-теоретического и методического уровня преподавания истории.

Сейчас при изучении исторических курсов, особенно в старших классах, предлагается обратить серьезное внимание на работу учащихся с произведениями классиков марксизма-ленинизма, документами съездов и Пленумов ЦК КПСС, а также постановлениями партии и правительства. Школьные библиотеки, кабинеты истории и обществоведения рекомендуется укомплектовывать (из расчета на целый класс) произведениями классиков марксизма-ленинизма, необходимыми документами партии и правительства, международных совещаний, справочной литературой, способствующей более глубокому изучению учебного материала.

В начале апреля идеологическая комиссия от райкома КПСС, которую возглавляла я, побывала в Мегионской средней школе с целью ознакомления преподавания уроков истории, обществоведения и других гуманитарных наук в свете постановления ЦК партии «О мерах по дальнейшему развитию общественных наук и повышению их роли в коммунистическом строительстве».

Надо отметить, что коллектив учителей Мегионской школы хорошо знаком с данным постановлением. На открытом партийном собрании о преподавании общественных наук был сделан доклад К. В. Сухининой. В его обсуждении приняли активное участие все учителя. В докладе, в частности, отмечалось, что в преподавании общественных дисциплин сделано много, и что уроки ведутся на высоком идейно-теоретическом уровне.

Партийное собрание учителей наметило организовать в школе кинолекторий по пропаганде материалов марксизма-ленинизма, систематически проводить теоретические конференции, улучшить работу секций по изучению работ В. И. Ленина о литературе и искусстве, а также работ К. Маркса и Ф. Энгельса. Предъявлять к уроку высокие требования, чтобы он носил не только познавательный характер, но и глубоко воспитательный. Проводить ежемесячно читательские конференции, организовать школу молодого лектора, создать в классах Ленинские уголки и т. д.

Комиссия отметила, что коллектив учителей Мегионской школы добился некоторого улучшения в преподавании общественных наук и общеобразовательных предметов в свете постановления ЦК партии. Однако этого недостаточно. На открытом партийном собрании, когда обсуждался вопрос о подготовке к экзаменам, говорилось о том, что некоторые ученики считают химию, биологию и даже литературу неинтересными предметами.

Значит, не всем учителям хватает убежденности, уверенности в преподавании материала, партийной направленности. Уроки физики, химии, биологии должны выполнять свою партийную функцию строгой научностью и наступательностью в борьбе с буржуазными теориями.

Видимо, коллективу учителей Мегионской средней школы необходимо не только составлять мероприятия по дальнейшему совершенствованию преподавания дисциплин, но систематически следить за их выполнением. Хорошо разработанный план выполняется недостаточно.

Посетив уроки, комиссия отметила, что не все занятия проходят на высоком уровне, как сказано в постановлении партийного собрания. Администрации школы и партийной организации много предстоит сделать, чтобы уроки действительно были емкими, целенаправленными, носили воспитательный характер.

Задача по формированию коммунистического мировоззрения учащихся, воспитанию их в духе ленинизма может быть успешно решена только в том случае, если учебная классная работа будет тесно сочетаться со всеми формами внеклассной и внешкольной работы. Особое внимание сейчас следует обратить на организацию факультативных занятий. Факультативные занятия по общественным дисциплинам должны рассматриваться педагогическими коллективами как важнейшее звено в системе идейно-политического воспитания учащихся старших классов.

А. СУЩАЯ,
заведующая учебной частью Нижневартовской школы № 1.



Зарубежная фотоинформация ТАСС

США. Одно из опустевших негритянских жилищ в городе Эдвардсе (штат Миссисипи). Его обитатели вместе с другими участниками похода бедноты ушли на Вашингтон.

Фото Ю. Романцова.
Фотохроника ТАСС.



Демократическая Республика Вьетнам. Передвижные зенитные установки Вьетнамской народной армии.
Фото ВИА — ТАСС.

К сведению читателей журнала «Агитатор»

ЖУРНАЛ ЦК КПСС «АГИТАТОР» всесторонне, глубоко и оперативно освещает важнейшие вопросы внутренней и внешней политики Коммунистической партии и Советского правительства. Широкая информация населения о политической, экономической, культурной жизни страны и международном положении — основная задача журнала.

«Агитатор» систематически и заблаговременно публикует материалы, методические разработки, цифры и факты в помощь агитаторам, политинформаторам, докладчикам и лекторам, а также всем, кто ведет идеологическую работу в массах или просто интересуется политикой.

На страницах журнала обобщается положительный опыт массово-политической работы, показывается практическая деятельность партийных организаций, даются ответы на вопросы читателей, критико-библиографические статьи и всевозможные справочные материалы.

ОСНОВНЫЕ РАЗДЕЛЫ И РУБРИКИ ЖУРНАЛА В 1968 ГОДУ: «Для докладчиков, политинформаторов, лекторов»; «Методические советы»; «Наши информации»; «Практика. Опыт. Инициатива»; «Человек и его мировоззрение»; «Из опыта юбилейного года»; «Знаменосцы соревнования»; «Вопросы и ответы»; «Критика и библиография»; «Новое в законодательстве»; «Атлас «Агитатора»; «Политический словарь»; «Крылатые слова»; «Переписка с читателями»; «Художественный альбом «Агитатора».

Журнал выходит в многокрасочной обложке, на которой воспроизводятся репродукции картин, фотографии, плакаты, образцы наглядной агитации, рисунки, диаграммы, карикатуры.

Рекомендуем оформить подписку на журнал на 2-е полугодие 1968 года. Подписная цена на шесть месяцев — 1 руб. 20 коп., на три месяца — 60 коп.

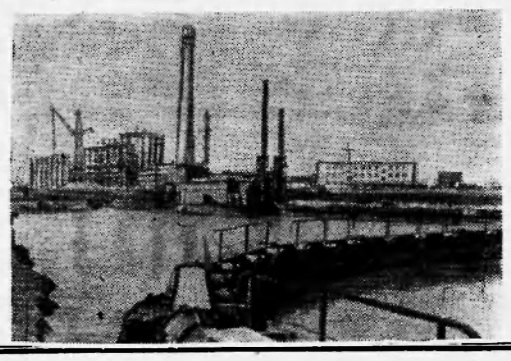

Крупнейшая в республике

БЕЛОРУССКАЯ ССР. На берегу Лукомльского озера строится крупнейшая в республике Лукомльская ГРЭС. Первая ее очередь вступит в эксплуатацию в будущем году. С каждым днем все явственнее вырисовываются контуры энергогиганта.

На снимке: на строительстве ГРЭС.

Фото М. Минковича.

Высокая награда

За самоотверженные действия и мужество, проявленные при спасении жизни моряка китобойного судна в антарктической зоне Индийского океана, Президиум Верховного Совета СССР наградил **орденом «Знак Почета» Житлухину** Ксению Матвеевну — главного врача китобойной флотилии «Советская Россия», **медалью «За трудовую доблесть» Буянову** Марию Леонидовну — фельдшера китобойной флотилии «Советская Россия», **медалью «За трудовое отличие» Васюна** Валерия Харитоновича — старшего помощника капитана китобойного судна «Быстрый» китобойной флотилии «Советская Россия».

(ТАСС)

Наш календарь



3 июня исполняется 125 лет со дня рождения великого русского ученого естествоиспытателя, выдающегося ботаника-физиолога Климента Аркадьевича Тимирязева (1843—1920). Тимирязев способствовал распространению дарвинизма в России, с радостью встретил Октябрьскую революцию

Фотохроника ТАСС

МУЗЫКАЛЬНЫЙ ДОМ

Упруго бегают пальцы по клавиатуре фортепьяно — вверх-вниз, вверх-вниз, и небольшой зал наполняется звуками. Идет академический концерт в детской музыкальной школе. Сегодня играют все: и старшие и малыши, и те, у кого дела идут успешно, и «слабачки». Один за другим садятся они за фортепьяно или берут в руки баян.

Недоучил, забыл, сбился—начни сначала. И упрямый музыкант все повторяет снова.

И, конечно, волнение из-за отметки.

— Что тебе поставили? — мгновенно поворачивает голову любопытная подружка, да так, что косички, не удержавшись, описывают окружность и налетают на лицо с другой стороны.

Еще не успокоившись от волнения, юная музыкантша с напускным равнодушием пожимает плечами.

— Пять! Я же знаю, что пять! — взгляд, в котором гордость за подружку и немного доброй зависти. И снова описывают окружность, уже в другую сторону, косички.

Перерыв. Педагоги удаляются на совещание. Взвешивается и учитывается все: и знание автора вещи, которая исполнялась (бывают и такие казусы, что произведение ученик знает и любит, а вот кто его написал — запамятовал), и техника исполнения, и множество других деталей, заметных только специалисту.

А в это время сквозь неплотно закрытую дверь кабинета прорывается мелодия — кто-то торопливо повторяет «Во саду ли, в огороде». Льются из-под пальцев замысловатые вариации. Вечером—собрание, на котором ребята показали свое искусство родителям. Отзвучали последние аккорды, и наступило время подвести итоги работы за учебный год. Приятно было мамам и папам Тани Воронцовой, Иры Широбакиной, Саши Соломатина, Эдика Ланге, Люды Русских, Светы Волобуевой услышать об успехах своих детей.

Еще невелико число учеников, да и сама школа не имеет приспособленного помещения. Но, значит, слишком велика тяга к искусству, что совсем юный поселок нефтяников не смог обойтись без этого музыкального дома. На счету его учеников уже несколько концертов по телевидению, вечера, посвященные творчеству замечательных композиторов. Пока это первые робкие шаги — да ведь и сами ученики делают свои первые шаги в мире музыки. Но пройдет время, и коллектив музыкальной школы сможет удовлетворить наши потребности в настоящей музыке, многих научит понимать и любить ее, познакомит с интересными произведениями, с лучшими композиторами.

Г. КУЛИКОВА.

НА ВАШУ КНИЖНУЮ ПОЛКУ

Раскрытые двери сокровищницы

Вы перелистываете страницы этих книг и перед вами словно распахиваются двери одной из самых замечательных сокровищниц мировой культуры и искусства — ленинградского Эрмитажа. Более двухсот лет назад начали складываться коллекции этого крупнейшего в Советском Союзе музея. Он хранит свыше двух миллионов выдающихся произведений искусства и уникальных памятников культуры разных времен и народов.

Страницы книг ведут по всем четырем зданиям и многочисленным залам музея, знакомят с памятниками материальной культуры Древнего Египта, Византии, с историей нашей родины. Всемирно известна картинная галерея Эрмитажа, где выставлены шедевры мирового искусства — картины Леонардо да Винчи, Рафаэля, Тициана, Рубенса, Рембрандта, скульптуры Микельанджело, Кановы, Фальконе, Родена и многих других.

Не каждому доводится в жизни побывать в Ленинграде, ознакомиться с экспонатами Государственного ордена Ленина Эрмитажа. Но восполнить этот пробел помогает прекрасно изданный **«Краткий путеводитель по музею»** (479 страниц, цена 2 рубля). Путеводитель в сжатой, лаконичной форме знакомит с экспозициями залов, около 250 фотографий и репродукций с картин помогают наглядно представить творчество великих мастеров, лучшие произведения мирового искусства, историю стран и народов.

Истинное наслаждение доставит любителям и другой путеводитель — **«Западно-Европейское искусство Эрмитажа»** (423 страницы, цена 2 рубля 15 копеек). Он знакомит с творчеством выдающихся мастеров Италии, Испании, Нидерландов, Фландрии, Голландии, Франции, Англии, Германии, Австрии, Бельгии, Финляндии и их произведениями, выставленными в залах музея. Яркие рассказы о художниках помогают людям, даже мало сведущим в искусстве, хорошо разобраться в творчестве великих мастеров Западно-Европейского искусства XII—XX веков.

Эти книги вы можете приобрести по почте наложенным платежом без задатка. Заказы направляйте: Ленинград, М-233. Проспект Космонавтов 48, Корпус 2. Книжный магазин «Юность».

□ □ □

НАМ ПИШУТ

СКЛАД НА... БОЛОТЕ

Нижневартовская газовая эксплуатационная служба — организация новая. Коллектив ее небольшой. Задача его — обеспечить население поселка строителей и нефтяников пропан-бутаном, который доставляется в баллонах. Нет, пожалуй, в поселке семьи, которая не пользуется нашими услугами. Казалось бы, все организации должны быть заинтересованы в бесперебойной работе газовой службы, помогать ей. На практике все обстоит иначе.

НПУ «Мегионнефть» построило в 1967 году склад пропан-бутана на Рязанке, а дороги к нему не сделало. Подъезд к складу стал проблемой. Сейчас потребители не могут получить газ по 7—9 дней. «Пробивной способности» начальника газовой службы т. Кудрявцева не хватает, чтобы решить этот вопрос. От его тревожных сигналов лишь отмахиваются. А ключ решения проблемы в ваших руках, тт. Кузоваткин и Цыганков. Коли ваши предшественники допустили промах — не пора ли вам его устранить?

Е. ЩЕПОЧКИНА,
нештатный инспектор народного контроля.

С концертом к рыбакам

Участники художественной самодеятельности Ларьякского Дома культуры побывали в поселке рыбаков и охотников — Чехломее. С беседой «Ленинская тема в произведениях художников-графинов» выступила заведующая Ларьякской библиотекой А. Поспелова. Потом состоялся концерт, в котором участвовали Владимир Несговоров, Владимир Соннинов, Галина Фролова и другие самодеятельные артисты. Жители Чехломея остались очень довольны интересным вечером.

Г. АНТОНОВА.

ДОРОГА ЧЕРЕЗ НОЧИ И ДНИ

...В первые минуты показалось, что передо мной городок студенческого строительного отряда. Вагончики, небольшой домик-столовая. Все как в студенческом или туристском городке, где даже уют и устроенность носят временный характер. Только от субботы до понедельника пустеют вагончики, жёны весело хлопочут на кухне, а четырехлетний Юрка спешит рассказать папке новости за целую неделю. А вечером заглянет на огонек сосед, поговорит о том, о сем. И о чем бы ни начинался разговор, все сводится к одной теме — дорога...

Жарко. Под широким ножом бульдозера, срывающего с болота торфяной покров, ослепительно белеет снег. Чуть подальше гудит грейдер, ровняя грунт, который подвозят самосвалы от карьера. Точными движениями опрокидывает экскаватор свой ковш над кузовом. Но вот подходит время обеда, и голубые близнецы-машины выстраиваются в ровный ряд, словно солдаты в строю.

Оживает столовая. На аппетит никто не жалуется. После жаркой работы обед — первое дело. Вот разве меню только несколько однообразно...

Закончен обед. И снова пустеет столовая. А те, кто только успел выспаться после трудовой ночи, занимаются своими делами. Кто-то идет на Мегу с удочкой посидеть на берегу, позагорать, кто-то ищет партнера сыграть в шахматы, или настраивает приемник. Из эфира вырывается песня:

«Переезды,
пропахшие вереском будни,
И дорога
через ночи и дни...»

— Про нас поет, — говорит кто-то из парней.

А следующие строки песни заставляют вспомнить про жен, с которыми видятся ребята от субботы до понедельника. А в остальные дни — работа, тесные вагончики, и снова работа. Привычные прикосновения рукояток и рычагов, напряженный гул машин.

Вот так и живут на последнем пикете дороги на Мегион дорожники-строители СУ-909, шоферы 95-ой автобазы. По праву гордятся они своим делом!

Мысль человека стремится всегда обогнать время. И когда «ЗИЛ», надсадно гудя, выкарабкивался из очередной рытвины, мне ясно представилась машина, стремительно летящая по серой ленте бетонки, окаймленной тайгой.

Г. ВОРОНОВИЧ.

В МУЗЕЕ-КВАРТИРЕ ВЛАДИМИРА ИЛЬИЧА

ЛЕНИНГРАД по праву считается крупнейшим ленинским музеем, гигантским памятником Ильичу. Более двухсот памятных ленинских мест выявлено к настоящему времени в городе на Неве. Ленинградцы заботливо хранят и оберегают их, с гордостью рассказывают о них своим многочисленным гостям...

В августе 1893 года В. И. Ленин переехал из Самары в Петербург, чтобы здесь, в крупнейшем политическом и промышленном центре страны, в гуще рабочего класса создать боевую организацию революционеров-марксистов. По дороге в Петербург Владимир Ильич остановился в Нижнем Новгороде, где местные марксисты дали ему письмо на имя своего земляка М. А. Сильвина, члена кружка студентов Технологического института. При содействии М. А. Сильвина В. И. Ленин установил связь с петербургскими марксистами и вскоре вступил в их кружок, состоявший преимущественно из студентов-технологов.

Появление В. И. Ленина в кружке было огромным событием, которое можно сравнить, как писал Г. М. Кржижановский, «с животворным по своим последствиям грозовым разрядом. С этого момента для нас началась новая жизнь».

О том, как относились к Владимиру Ильичу его товарищи по революционной борьбе, взволнованно писал в своих воспоминаниях и М. А. Сильвин: «Вот он, наш вождь, наш лидер, наш теоретик, за ним мы не пропадем», — так думал каждый и нас наполняла буйная радость, что именно в нашем кружке, в нашей организации мы имеем эту светлую голову».

Вскоре после прибытия в Петербург Владимир Ильич поселился в доме № 7-4 по Большому Казачьему переулку (ныне пер. Ильича). Когда подходишь к этому дому, издалека видишь большую гранитную доску с бронзовым барельефом молодого В. И. Ленина. На ней высечено: «В этом доме в квартире № 13 с 14 февраля 1894 года по 25 апреля 1895 года жил и работал Владимир Ильич Ленин».

Квартира в Большом Казачьем переулке превращена с октября 1938 года в мемориальный музей В. И. Ленина. Его адрес хорошо знают не только ленинградцы. Он известен миллионам советских людей.

...Трехэтажный дом. Вход под арку во двор. Узкая лестница ведет на самый верх, в трехкомнатную квартиру. Одну из комнат занимал В. И. Ленин, сняв ее по объявлению за 10 рублей в месяц. Две комнаты занимали хозяйка с семьей.

М. А. Сильвин вспоминает: «...Я зачастил к Владимиру Ильичу... Я приходил к нему обыкновенно по вечерам... передать какое-нибудь сообщение «по делу», а иначе просто поговорить, всегда узнавал от него что-нибудь интересное. В момент тяжелых раздумий или душевных депрессий я приходил к нему искать моральной опоры».

Посетив эту комнату в 1946 году М. А. Сильвин сказал: «Да, все стоит на своем месте... Только Ильича нет... И кажется, что он должен сейчас сюда войти».

Ленинская комната выглядит сейчас так же, как при жизни Ленина. В ней чрезвычайно скромная и простая обстановка. Вдоль стены в углу — железная кровать, комод, возле кровати на треножнике—таз и кувшин для умывания, венский стул. У противоположной стены — диван. В комнате два окна, одно выходит во двор, второе — в переулок Ильича. У второго стоят стол и два венских стула. Рядом этажерка с книгами, которыми пользовался Ильич: «Капитал» К. Маркса, «Устав о промышленности», несколько экземпляров журнала «Русское богатство» и другие.

Именно здесь весной и летом 1894 года Ильич создал свой гениальный труд «Что такое «друзья народа» и как они воюют против социал-демократов?».

Этот труд был по существу манифестом революционного марксизма в России, первым программным документом будущего большевизма. Он вооружил марксистов программой борьбы за создание революционной партии. В заключительных словах книги Владимир Ильич указывает на авангардную роль рабочего класса России и необходимость братского союза пролетариев всего мира.

К 100-летию со дня рождения В. И. Ленина

«...Русский рабочий, — поднявшись во главе всех демократических элементов, свалит абсолютизм и поведет русский пролетариат (рядом с пролетариатом всех стран) прямой дорогой открытой политической борьбы к победоносной коммунистической революции».

В этой же квартире Владимир Ильич написал в конце 1894 — начале 1895 годов и другую свою работу — «Экономическое содержание народничества и критика его в книге г. Струве», в которой разоблачил буржуазно-либеральное лицо «легальных марксистов». Теоретические работы В. И. Ленина явились идейным оружием в революционной деятельности петербургских марксистов.

В то время Владимир Ильич жил на легальном положении — работал в должности помощника присяжного поверенного у адвоката Волькенштейна. Это звание и должность защитника служили лишь для прикрытия напряженной революционной деятельности В. И. Ленина.

Ильич был исключительно организованным человеком. Он поднимался в 7—8 часов утра, сначала работал дома, а затем часам к 11 уходил в Публичную библиотеку или в библиотеку Вольного экономического общества, где читал газеты, подбирал материал для своих работ. По воспоминаниям очевидцев, он работал в библиотеке до поздней ночи. С. П. Невзорова-Шестернина в своих воспоминаниях пишет: «Очень часто видела я здесь Владимира Ильича, который, окружив себя целой горой книг, много и усердно читал и главным образом писал. Из-за груды книг, бывало, виднелась только его голова с большим прекрасным лбом».

Публичную библиотеку Владимир Ильич посещал не только для научной работы, но и для конспиративных встреч с петербургскими марксистами.

Обедал В. И. Ленин всегда в определенный час у своих старых знакомых — Чеботаревых. Вечером он посещал рабочие кружки, а в дни, когда занятий в кружках не было и не намечалась встреча с кем-либо из товарищей по революционной работе, Ленин подолгу сидел у себя дома за книгами. Частенько бывали у него здесь А. А. Ванеев, Г. М. Кржижановский, М. А. Сильвин, рабочие-революционеры В. А. Шелгунов, В. А. Князев, И. И Яковлев и другие.

Вот что рассказывает В. А. Шелгунов об одной из своих бесед с Владимиром Ильичем в комнате на Большом Казачьем переулке: «Он встретил меня словами: «Вот кстати пришел, у меня есть интересная книга». И тут же показал мне книжку, которая, как я увидел, была написана на немецком языке. Я сказал Владимиру Ильичу, что немецкого языка не знаю. Он ответил: «Ничего, мы будем читать по-русски»... На чтение этой книжки Владимир Ильич затратил около трех часов».

В. А. Шелгунов пишет далее, что Ленин задал ему вопрос: «А сколько здесь, в Петербурге, среди ваших знакомых таких рабочих вот, как вы?». Шелгунов назвал товарищей, и Владимир Ильич тут же попросил познакомить его с ними.

В. И. Ленин пристально наблюдал и изучал жизнь рабочих. «Дома бывал мало, ежедневно куда-то отлучался», — доносили полицейские сыщики. Куда же уходил Владимир Ильич?

Из этой квартиры молодой Ленин направлялся на фабрики и заводы Питера, он часто посещал квартиры передовых пролетариев, изучал их жизнь, настроение и быт.

В. А. Шелгунов в своих воспоминаниях отмечал, что характерной чертой Ильича было стремление, что называется, выуживать отдельных способных и подающих надежды рабочих. На них он обращал особенное внимание, терпеливо выращивал, двигал вперед.

В. И. Ленин собирал через передовых рабочих материал, вел кипучую организаторскую и пропагандистскую работу в кружках, выступал под именем Николая Петровича. Кружковцы были очень довольны занятиями и своим руководителем.

Вот что писал И. В. Бабушкин, рабочий Семянниковского завода, посещавший кружок Ильича:

«...Мы получали от лектора листки с разработанными вопросами, которые требовали от нас внимательного знакомства и наблюдения заводской и фабричной жизни...

Мой ящик для инструментов был всегда набит разного рода записками, и я старался во время обеда незаметно переписывать количество дней и заработков в каждой мастерской».

Ленин имел неотразимое влияние на своих учеников. На них действовали сила его убеждения, логичность доказательств, простота обращения, ясность его ума. Он отлично знал каждого ученика, всегда умел дать нужный полезный совет, по-новому осветить каждый вопрос.

«У нас прямо глаза открывались, — вспоминал рабочий А. И. Бодров. — Мы чувствовали, что светлее нам становится после бесед с ним».

Осенью 1895 года все марксистские кружки Петербурга объединились под руководством Ленина в единую организацию, получившую позднее название «Союз борьбы за освобождение рабочего класса». Это было историческое событие в жизни российской социал-демократии. «Союз борьбы» явился зачатком марксистской партии России, опирающейся на рабочее движение, зачатком нашей славной Коммунистической партии.

Сейчас, когда страна готовится к столетию со дня рождения В. И. Ленина, квартиру-музей посещают многолюдные экскурсии. Каждый день приходят люди разных возрастов и профессий, слушают и записывают, задают много вопросов.

Внимательно рассматривают экскурсанты фотографию В. И. Ленина в те годы. Перед посетителями возникает образ вождя — энергичного, не знавшего страха в борьбе, умевшего видеть далеко вперед. Этот образ навсегда запечатлен в сердцах советских людей.

Е. БЕРВИНОВА,
заведующая квартирой-музеем В. И. Ленина.
г. Ленинград.

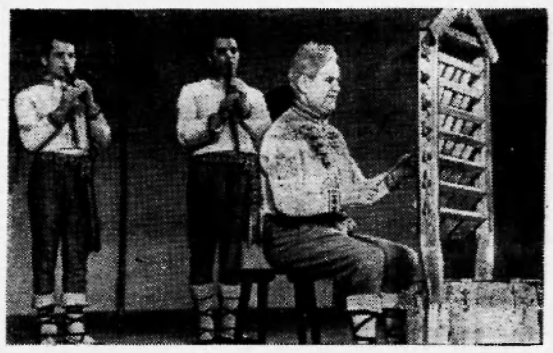

Государственный заслуженный народный ансамбль песни и танца Литовской ССР «Летува» завоевал широкую известность. Его выступлениям в республиках и городах Советского Союза, а также во многих зарубежных странах неизменно сопутствует заслуженный успех. В репертуар ансамбля включаются самые лучшие произведения, созданные народом. Об этом в полной мере позволяет судить концерт «Ветер веков», где представлено словесное и музыкальное творчество литовского народа от древнейших времен до наших дней.

Отдельные номера из этого концерта, отличающегося многогранностью выразительных средств, включены в программу, которую молодежная группа ансамбля готовит к заключительному смотру творческих коллективов, соревнующихся за право участия в IX Всемирном фестивале молодежи и студентов в Софии.

На снимке: один из номеров программы «Ветер веков» — «Деревянный конек» (музыка Б. Дварионаса). Соло на народном ударном инструменте «скрабалай» исполняет заслуженный артист Литовской ССР В. Крупицкас. Этот номер включен в фестивальную программу.

Фото В. Савостьянова. Фотохроника ТАСС

НАМ ПИШУТ „Мурзилка“

Гостеприимно распахнул свои двери детсад-ясли СУ-909 «Мурзилка». Приветливо встретили детей воспитатели Вера Николаевна Асабина, Нина Васильевна Кочнева, Галина Ивановна Мохирева, медсестры-воспитатели Маргарита Александровна Пономарева и Галина Сергеевна Фиалка.

От имени родителей благодарим администрацию СУ-909 и коллективы организаций, которые оказывали помощь в строительстве детсада.

Сейчас основные трудности заключаются в обеспечении детей свежими продуктами. Мы обращаемся к начальнику орса НПУ «Мегионнефть» тов. Харину с просьбой, чтобы больше завозили молока и молочных продуктов, яиц и овощей.

Т. РУДНЕВА,
заведующая детсадом.

Редактор Г. БАВАНОВ.

Показывает НИЖНЕВАРТОВСКАЯ телестудия

30 МАЯ, ЧЕТВЕРГ

19.00 Документальный фильм **«В глубинах веков».**
19.20 Документальный фильм **«Мяч под сеткой».**
19.40 Документальный фильм **«Облака в профиль».**
20.00 Новости.
20.15 Художественный фильм **«Два капитана».**

31 МАЯ, ПЯТНИЦА

19.00 Фильм для детей **«Смешинки».**
19.20 Сатирические киножурналы **«Фитиль» № 62, 64.**
19.40 Документальный фильм **«Зеленый змий».**
20.00 Новости.
20.15 Художественный фильм **«Какое оно, море».**
20.35 Документальный фильм **«Тигр меняет тропу».**

1 ИЮНЯ, СУББОТА

19.00 Передача **«Всемирный День защиты детей».**
19.20 Документальный фильм **«Райкины пленники».**
19.40 Новости.
20.00 Телефильм **«Живет на свете женщина».**

2 ИЮНЯ, ВОСКРЕСЕНЬЕ

12.00 Передачи для детей. Художественный фильм **«Чертенок».**
19.00 Киноконцерт **«До новых встреч, Муслим».**
20.00 Художественный фильм **«Душечка».**
21.20 Художественный фильм **«Улыбка в разгаре лета».**

Мегионской автобазе требуются **шоферы 1, 2, 3 классов со стажем работы не менее трех лет.** Оплата труда сдельная.

Администрация.

Идет подписка на газеты и журналы

ЛЕНИНСКОЕ ЗНАМЯ

Товарищ!

Если ты хочешь знать, чем живет наш район, какими трудовыми успехами отмечает он третий год пятилетки; если хочешь познакомиться с творчеством местных поэтов и прозаиков; узнать, что увидишь в передачах Нижневартовской телестудии; если тебе интересно все новое, что есть и будет в районе, — не забудь подписаться на свою газету.

Подписка принимается в отделениях «Союзпечати», общественными распространителями.

Подписная цена:
на 6 месяцев — 1 руб. 14 коп.;
на три месяца — 57 коп.

Идет подписка на газеты и журналы

Нижневартовская типография управления по печати Тюменского облисполкома Заказ 182.

ИЮНЬ



ХАБАРОВСКИЙ КРАЙ. В удэгейском селе Гвасюги есть благоустроенный детский сад. Пятьдесят малышей посещают его. Дети удэгейцев находятся на полном государственном обеспечении. Фотохроника ТАСС

УКАЗ ПРЕЗИДИУМА ВЕРХОВНОГО СОВЕТА СССР О СОЗЫВЕ ВЕРХОВНОГО СОВЕТА СССР

Президиум Верховного Совета СССР **постановляет:**

Созвать четвертую сессию Верховного Совета Союза Советских Социалистических Республик седьмого созыва 25 июня 1968 года в гор. Москве.

Н. ПОДГОРНЫЙ,
Председатель Президиума Верховного Совета СССР.

М. ГЕОРГАДЗЕ,
Секретарь Президиума Верховного Совета СССР.

Москва, Кремль. 24 мая 1968 г.

Сегодня — Международный день защиты детей

18 лет назад передовая общественность мира впервые отметила Международный день защиты детей. С тех пор каждый год 1 июня честные люди поднимают свой голос в защиту всех ребят, живущих на земле.

Борьба за счастье детей — одна из важнейших задач современности. Она требует сплочения усилий всей мировой общественности для конкретных действий в защиту юного поколения. В наши дни все решительнее звучит требование народов прекратить американскую агрессию во Вьетнаме, ликвидировать опасные очаги войны, воспрепятствовать разжиганию милитаризма и реваншизма в Западной Германии, не допустить распространения ядерного оружия, ликвидировать военные базы на чужих территориях. Но защищать детей — это не только добиваться для них мира. Дети многих стран нуждаются в защите от нищеты и голода, болезней и эксплуатации, неграмотности и духовного растления.

Более 9 лет назад Генеральная Ассамблея ООН приняла Декларацию о правах детей. Но принципы этой декларации в капиталистических странах остаются только на бумаге. Капитализм и колониализм повинны в том, что во многих странах Африки и Латинской Америки более половины детей не посещают школы, что каждый второй ребенок здесь страдает от голода и болезней.

Особенно тяжело положение детей в колониальных и зависимых странах. Миллионы прогрессивных людей все настойчивее выступают против нищеты и лишений, многочисленных препятствий к образованию, за обеспечение детей врачебной помощью, требуют защитить их право на жизнь, на счастье.

В Советском Союзе воспитание детей стало государственным делом. Дети — главная забота нашего народа. Наша Родина оберегает жизнь и здоровье ребенка с самой колыбели, любовно растит его, прививает ему лучшие человеческие качества. Советской детворе открыты все сокровищницы знаний, науки и культуры.

Огромное внимание юному поколению уделяется и в братских социалистических странах. Здесь, как и в Советском Союзе, осуществляется лозунг «Все лучшее — детям!» Радостные перемены произошли в жизни детей в молодых государствах, освободившихся от колониального ига. Советский Союз, социалистические страны показали всему миру, что только после освобождения от социального и экономического рабства открывают горизонты счастливого будущего для молодого поколения.

Заботе партии ярко видна на примере нашего района. С каждым годом растет численность учащихся и детей, посещающих детские сады и ясли. Если в 1965 году в районе в школах было 1899 человек, а в детских садах и яслях 551, то нынче соответственно — 3 732 и 960.

Пролетарии всех стран, соединяйтесь!

ЛЕНИНСКОЕ ЗНАМЯ

Орган Нижневартовского районного комитета КПСС и районного Совета депутатов трудящихся Тюменской области

№ 66 (2424) Год издания 27-й | СУББОТА, 1 июня 1968 г. | Цена 2 коп.

БУДНИ НАШЕГО РАЙОНА

ПАРТИЙНАЯ ХРОНИКА

ОСОБЫЙ интерес проявляют труженики района к событиям, которые происходят в настоящее время в странах мира. Вот почему было особенно многолюдно в красных уголках автобазы № 95 и СУ-909, где с лекцией о международном положении выступил заместитель секретаря парторганизации НПУ «Мегионнефть» А. С. Компаниец.

А перед рабочими и служащими автотракторной и Мегионской промыслово-геофизической контор выступили лекторы-международники И. А. Щепочкин и В. И. Осколков.

* * *

В ОРСЕ НПУ «Мегионнефть» состоялось партийное собрание. Коммунисты обсудили постановление ЦК КПСС «Об усилении работы партийных организаций по обеспечению сохранности социалистической собственности и искоренению растрат и хищений». С докладом выступил прокурор района Ф. В. Овсянкин.

Выступающие директор базы М. А. Цыганов, заведующая складом Н. Р. Хасанова, заведующая магазином «Маяк» И. М. Самочкина, заведующая столовой № 3 второго участка М. В. Баранова и другие говорили о недостатках в торговле, вносили предложения и высказывали свои мнения.

Партийное собрание приняло решение в свете постановления Центрального Комитета КПСС.

По второму вопросу повестки дня собрания, об итогах политучебы коммунистов, сделала информацию секретарь парторганизации орса НПУ А. Т. Виноградова. Коммунисты определили новую форму политической учебы на следующий год. Вместо начальной политшколы будет работать теоретический семинар. Пропагандистом утверждена начальник торгового отдела Г. Г. Токарева.

* * *

ПЕРСПЕКТИВЫ развития нашего нефтегазоносного края интересуют каждого жителя района. С такой лекцией и выступил в коллективе узла связи заведующий отделом пропаганды и агитации райкома КПСС В. Д. Салмин.

Главный инженер НПУ «Мегионнефть» Г. С. Арнопольский прочитал лекцию «История открытия и перспективы развития добычи нефти в Тюменской области» в коллективах автобазы № 95 и СУ-909.

* * *

НЕДАВНО партийная организация СУ-13 приняла в свои ряды рабочую ХРОСа В. Лаврушко.

На этом же собрании коммунисты обсудили постановление XIII областной партийной конференции. С докладом выступил инструктор орготдела райкома КПСС В. Г. Руднев. В обсуждении приняли участие секретарь парторганизации СУ-13 т. Гришин, токарь т. Злобин, начальник участка т. Михайлов и другие.

* * *

СЕКРЕТАРЬ райкома КПСС Н. В. Гаревских для рабочих рыбозавода прочитала лекцию «Жизнь и деятельность Карла Маркса».

С лекцией «Экономическую реформу — в жизнь» выступил в тресте «Мегионгазстрой» секретарь парторганизации НПУ «Мегионнефть» В. Е. Ванин.

ТРУДОВОЙ РЕЙС «РАКЕТЫ»

— Доставай карты, — привычно предложил кто-то, но карты не потребовались — времени хватило только на то, чтобы успеть увидеть за окном, как пролетают встречные суда и далекий берег. Скорость была непривычной.

На этой ракете сегодня рабочие ехали впервые. Если еще вчера теплоход «ВТТ», доставляющий нефтяников на работу, совершал свой рейс за 2—2,5 часа, то сегодня белоснежная красавица «Ракета» через 20 минут высадила вахту в положенном месте.

— Самое главное преимущество «Ракеты» в том, что она экономит личное время рабочих, — говорит заместитель начальника НПУ «Мегионнефть» И. А. Абзалов.

Но это не единственное преимущество. «Ракета» обходится всего на три рубля в час дороже «ВТТ». Она намного комфортабельнее своего предшественника.

«Ракету» ведет опытный капитан Валерий Абрамович Токушев. А его помощник, механик Василий Егорович Кузнецов, рассказывает пассажирам о технических данных. Конечно же, каждого интересует скорость, мощность двигателя, вместительность салона и так далее.

Первый трудовой рейс «Ракета» завершила успешно. Теперь намного сократятся трата времени, расходы на перевозку рабочих.

Г. ВОРОНОВИЧ.

Серия — популярна

В зале районной библиотки красочно оформлена книжная выставка «Жизнь замечательных людей». На ней представлены книги о жизни и деятельности великих людей различных эпох и сфер деятельности — революционеров. писателей, деятелей науки и искусства и так далее.

Книги серии «Жизнь замечательных людей» пользуются большой популярностью среди читателей.

Н. ЛОПАТКИНА.

Теоретическая конференция

13 июня в клубе «Нефтяник» в пять часов вечера состоится теоретическая конференция на тему: «Держать в чистоте высокое звание члена Ленинской партии».

Предлагаются для обсуждения следующие доклады:

«Авторитет члена партии»;

«Коммунист — воспитатель советской молодежи»;

«Коммунист — активный строитель коммунистического общества»;

«Коммунист и его партийное поручение».

Районная партийная организация уверена, что коммунисты предприятий и организаций примут активное участие в работе теоретической конференции.

Вечер прощания

Недавно детское отделение районной библиотеки (заведующая отделением Л. Т. Павелко) и коллектив начальных классов школы № 1 провели вечер прощания четвероклассников со своими первыми учителями. Учащиеся выступили с концертом.

Провокации продолжаются

На границах Иордании продолжаются провокации израильских войск. Многие пограничные поселки и деревни обстреляны из орудий и пулеметов.

На снимке: разрушения в одном из пограничных иорданских поселков после огневого налета израильской артиллерии.

Снимок из ливанского журнала «Аль-Джумхур».

Фотохроника ТАСС



НАВСТРЕЧУ ПЛЕНУМУ РАЙКОМА КПСС

Действенность партийного слова

В НАСТОЯЩЕЕ время возрастает интерес трудящихся к марксистско-ленинской теории, и большим социально-экономическим, политическим и морально-этическим проблемам. Советских людей глубоко волнуют самые разнообразные вопросы коммунистического строительства, развития мировой социалистической системы и т.д. Все это требует, чтобы лекции, политинформации, беседы были хорошо подготовленными, излагались в ярной форме, давали глубоко научный анализ сложных общественных процессов и событий.

Учитывая это, партийная организация Нижневартовского эксплуатационного участка ИРПа стремится привлечь для ведения идеологической работы лучшие силы, обеспечить их высокую идейно-политическую и методическую подготовку.

В разъяснении политики партии и актуальных вопросов марксистско-ленинской теории участвуют члены партбюро, пропагандисты, руководители и специалисты предприятия. Так, старший инженер механизации В. Б. Мейбом на протяжении всего прошлого года вел занятия в школе основ марксизма-ленинизма.

Посещали их не только коммунисты, но и беспартийные товарищи, комсомольцы. Занятия проходили при большой активности слушателей, без срывов, на высоком идейно-теоретическом уровне. В этом немалая заслуга пропагандиста В. Б. Мейбома.

НАША ЖИЗНЬ насыщена фактами и событиями, разобраться в которых бывает иногда трудно, но необходимо. В связи с этим возросло и значение политической информации. От нее во многом зависит формирование общественного мнения и правильных взглядов советских людей.

Вот почему партийная организация особое внимание уделяет подбору политинформаторов, их специализации. Каждый понедельник рабочие и служащие участка собираются в конторе, чтобы послушать очередную информацию по текущей политике, последние известия в стране и за рубежом. Наши политинформаторы — коммунисты В. А. Чистяков — начальник грузовой конторы, А. И. Сальников — старший диспетчер, А. Н. Луконцкий — капитан рейда и другие доходчиво, интересно рассказывают им о самых актуальных событиях.

НЕ СНИЖАЕТСЯ у нас и роль агитатора. Недавно партийное собрание рассмотрело и этот вопрос. С отчетами выступили Н. Ф. Тюменцева, В. М. Алексеева и И. М. Найданова. Коммунисты отметили, что закрепление агитаторов по десятидворкам не [illegible] требования, какие предъявляются в настоящее время к агитационной работе. Людей не так-то просто собрать в определенное время на беседу, так как работают они в разных организациях, в разное время.

Сейчас форма работы агитаторов изменена, каждому из них дано индивидуальное поручение. В любом маленьком и большом коллективе есть свой агитатор. Например, на теплоходе «Т-19» агитатором назначен первый помощник механика тов. Короткое. Агитатор Н. Ф. Тюменцева будет в основном снабжать флот свежими газетами и журналами, выставлять две газеты на витрину на пристани для всеобщего обозрения, проводить беседы с людьми.

После партийного собрания работа агитаторов значительно улучшилась. Теперь они выступают не только с беседами, но и с лекциями. Так, главный бухгалтер Ирина Михайловна Найданова подготовила и прочитала лекцию о жизни и деятельности основоположника научного коммунизма К. Маркса, Валентина Михайловна Аленсеева — о творчестве советского реалиста М. Горького.

К агитационной работе, лекционной пропаганде мы привлекаем не только агитаторов, политинформаторов, лекторов, пропагандистов, но и наиболее подготовленных тружеников участка, стараемся как можно больше приобщить людей к идеологической деятельности. Так, депутату поссовета С. К. Норниенко мы поручили подготовить лекцию о жизни и деятельности В. И. Ленина. Она успешно справилась с заданием.

БОЛЬШОЙ разговор коммунистов состоялся на партийном собрании, когда обсуждался вопрос о политико-массовой работе в период навигации. Ни один участок не оставлен без внимания. Составлен конкретный план лекций, бесед, читок для каждого политинформатора и агитатора в отдельности. Каждому определено время, тема, место.

В свою очередь в плане партийной организации имеются такие вопросы: проверить работу агитаторов на теплоходах «Т-13» и «Т-19», «БТ-186» и т.д. Провести совещание-семинар с политинформаторами, заслушать на партийном собрании отчеты о работе агитаторов на плавкранах и в участке связи. Вместе с ними будут нести ответственность за политико-массовую работу руководители коллективов, капитаны судов, плавучих кранов. Ведь руководители — это воспитатели, и к ним мы будем предъявлять высокую требовательность.

Вся работа партийной организации участка нацелена на улучшение идеологической работы среди коллективов, на воспитание коммунистического отношения к труду. Под контролем парторганизации ведут свою работу профсоюзная и комсомольская организации, редколлегия стенной печати.

Все эти мероприятия направлены на досрочное выполнение государственного плана 1968 года. А план нынче у нас большой. Например, предстоит переработать 50 тысяч тонн груза (в прошлом году было 5 тысяч), перевезти 170 тысяч пассажиров, на 150 тысяч больше, чем в прошлом году. Значит, от партийной организации, администрации, пропагандистов и агитаторов требуется максимум усилий. Тем более, что наш коллектив взял обязательство к 100-летию со дня рождения В. И. Ленина добиться почетного звания предприятия коммунистического труда.

А. БАЙДАШИН,
секретарь партийной организации Нижневартовского эксплуатационного участка ИРПа.



Во многих странах мира народы требуют прекращения агрессии США во Вьетнаме. Массовая демонстрация состоялась в Копенгагене — столице Дании.

Многотысячная колонна демонстрантов прошла по центральным улицам города к американскому посольству, где был проведен митинг.

На снимке: участники манифестации у здания американского посольства.

Фото Нордфото — ТАСС

■ ■

ПРОПАГАНДИСТУ И АГИТАТОРУ

НОВЫЕ КНИГИ

В. И. Ленин. **Письма из далека. — Апрельские тезисы. О задачах пролетариата в данной революции.** Политиздат, 1967. Тираж 400 000 экз.

...Любящий тебя В. Ульянов. Письма В. И. Ленина матери. Издательство «Молодая гвардия», 1967. Тираж 150 000 экз. Цена 37 коп.

Ленин всегда с нами. Воспоминания советских и зарубежных писателей. Издательство «Художественная литература», 1967. Тираж 100 000 экз. Цена 1 руб. 9 коп.

А. ГОНЧАРОВ и П. ЛУНЯКОВ. **В. И. Ленин и крестьянство.** Политиздат, 1967. Тираж 75 000 экз. Цена 35 коп.

В. Шалагинов. **Защита поручена Ульянову.** Новосибирск. Западно-Сибирское книжное издательство, 1967. Тираж 10 000 экз. Цена 27 коп.

Л. ВИДГОП и Я. СУХОТИН. **Дружба великая и трогательная.** Странички из жизни Карла Маркса и Фридриха Энгельса. Издательство «Молодая гвардия», 1967. Тираж 75 000 экз. Цена 50 коп.

50 лет Великой Октябрьской социалистической революции. Политиздат, 1967. Тираж 200 000 экз. Цена 33 коп. Сборник документов и материалов, посвященных подготовке к празднованию 50-летия Великой Октябрьской социалистической революции.

В. В. МАЦКЕВИЧ. **Социалистическое переустройство сельского хозяйства.** Издательство «Знание», 1967. Тираж 54900 экз. Цена 12 коп.

Конституция (Основной Закон) Союза Советских Социалистических Республик. С изменениями и дополнениями, принятыми на третьей сессии Верховного Совета СССР седьмого созыва. Издательство «Известия», 1967. Тираж 10 000 экз. Цена 25 коп.

РУКОВОДЯЩАЯ СИЛА СОВЕТСКОГО ОБЩЕСТВА

Современный этап исторического развития, как отметил апрельский Пленум ЦК КПСС, характеризуется резким обострением идеологической борьбы между капитализмом и социализмом. Весь огромный аппарат антикоммунистической пропаганды нацелен на то, чтобы ослабить единство социалистических стран, международного коммунистического движения, разобщить передовые силы современности, попытаться подорвать социалистическое общество изнутри.

Еще перед Великим Октябрем В. И. Ленин писал о задачах партии нового типа: «Воспитывая рабочую партию, марксизм воспитывает авангард пролетариата, способный взять власть и вести весь народ к социализму, направлять и организовывать новый строй, быть учителем, руководителем, вождем всех трудящихся и эксплуатируемых в деле устройства своей общественной жизни без буржуазии и против буржуазии». (Поли. собр. соч., т. 33, стр. 26).

Руководящая роль Коммунистической партии закреплена в Конституции СССР. О ней говорится в Программе и Уставе КПСС, в документах XXIII съезда партии. Эту роль партия успешно выполняет, потому что объединяет в своих рядах наиболее передовых представителей рабочего класса и всех трудящихся, руководствуется в своей деятельности революционной теорией — марксизмом-ленинизмом, имеет научно разработанную программу коммунистического строительства, приобрела колоссальный опыт в организаторской, политической и хозяйственной работе, завоевала доверие широких трудящихся масс. Партия, запи-

— 1 —

сано в ее Программе, существует для народа, в служении ему видит смысл своей деятельности.

Возрастание руководящей роли партии в современных условиях вызвано многими причинами. К ним относятся прежде всего огромные масштабы и сложность задач коммунистического строительства, подъем творческой активности масс, дальнейшее развитие социалистической демократии, возросшее значение теории научного коммунизма в жизни общества, необходимость усиления коммунистического воспитания трудящихся. Только партия, имеющая знания, опыт, силы, умелых организаторов и политических руководителей способна осуществлять высокое идейное и организационное руководство советским обществом.

Возрастает роль КПСС и в области внешней политики. Чтобы успешно строить коммунизм в стране, надо обеспечить благоприятные условия для этого, укреплять единство коммунистического и рабочего движения, добиваться предотвращения новой мировой войны.

Большое значение имеет расширение связей

— 2 —

КПСС с братскими коммунистическими и рабочими партиями. Важным событием в развитии коммунистического движения явилась Консультативная встреча представителей коммунистических и рабочих партий в Будапеште. Теперь центральным звеном в борьбе за сплоченность мирового коммунистического движения будет подготовка и проведение Совещания коммунистических и рабочих партий, которое состоится в Москве 25 ноября этого года.

Империалисты, конечно, не могут с этим мириться. Испытывая серьезные потрясения и сталкиваясь с крупными провалами во внутренней и внешней политике, империализм, и прежде всего империализм США, наряду с авантюрами в военно-политической области, все больше усилий направляет на подрывную политическую и идеологическую борьбу против социалистических стран, коммунистического и всего демократического движения.

Коммунистическая партия нашей страны, вооруженная революционной теорией, сплоченная единством взглядов и действий своих членов, тесно связанная с массами, уверенно ведет советский народ к победе коммунизма. Ее роль в обществе непрерывно возрастает в результате усиления боеспособности, деловитости и активности всех партийных организаций и партийных органов, совершенствования методов и стиля их работы, расширения и укрепления связей с народом, повышения политической ответственности и идейно-теоретической закалки каждого коммуниста.

В. КЛОЧКО,
кандидат исторических наук.

— 3 —

ЛЬВОВСКАЯ ОБЛАСТЬ. На снимке — один из передовых строителей нефтепровода «Дружба» электросварщик комсомолец Иван Дармощук. Все ближе к Карпатам тянется нитка второй очереди нефтепровода. Иван Дармощук, как и многие в строительном управлении № 14 треста «Укрзападнефтегазстрой» трудится с опережением графика.
Фото Ю. Шаповала.



Фотохроника ТАСС

□

Находящаяся в Советском Союзе с официальным визитом делегация парламента Великобритании во главе с членом палаты общин от лейбористской партии Ф. Т. Уилли 27 мая посетила Верховный Совет СССР. Состоялась встреча с председателем Совета Национальностей Верховного Совета СССР Ю. И. Палецкисом и членами постоянных комиссий.

□

ОХРАНА ТРУДА — ЗАБОТА О ЛЮДЯХ

По итогам работы в области охраны труда, техники безопасности, промсанитарии и противопожарной безопасности за 1967 год НПУ «Мегионнефть» отмечено по объединению «Тюменьнефтегаз» и «Главтюменьнефтегазу» как добившееся значительного снижения уровня травматизма. Признаны хорошими условия труда работающих на всех объектах управления.

Если в 1966 году в НПУ произошло 5 несчастных случаев, причем два из них со смертельным исходом, то в 1967 году было только два — с легким исходом, а пять месяцев 1968 года нефтепромысловое управление работает, не допуская случаев производственного травматизма.

В 1966 году главные специалисты НПУ, начальники и старшие инженеры цехов и промыслов безответственно относились к вопросам техники безопасности, созданию нормальных условий работы. Производственный инструктаж на рабочем месте проводился несвоевременно и плохо. На рабочих местах отсутствовали инструкции по соблюдению необходимых правил безопасности в работе. Мастера и начальники участков не контролировали состояние техники безопасности непосредственно перед началом производства работ даже на опасных объектах.

По этим причинам в 1966 году в цехе пароводоснабжения произошел групповой несчастный случай. Было проведено расследование специальной комиссией, намечен ряд конкретных мероприятий по коренному улучшению состояния охраны труда и техники безопасности.

В начале 1967 года была проведена внеочередная проверка знаний всех рабочих по технике безопасности труда, создана центральная постоянно действующая комиссия под председательством главного инженера НПУ Г. С. Арнопольского. В это же время комиссии были созданы и в цехах под председательством старших инженеров.

Руководители нефтепромысла № 1 и энергоцеха А. А. Соседкин и О. А. Колюшкин отчитывались на расширенном заседании объединенного промкома профсоюза НПУ. Состояние техники безопасности на кислородной станции и базе ГСМ обсуждалось на партийном бюро. За упущения и недоработки в охране труда, технике безопасности, промышленной санитарии и противопожарной безопасности некоторые руководители цехов и промыслов были строго наказаны по партийной и административной линии. Начальник ремонтно-механического цеха С. В. Анопченко освобожден от занимаемой должности.

Была проделана значительная работа с общественными инспекторами. В 1967 году с ними проведен семинар в объединении «Тюменьнефтегаз» и двухдневный семинар в Нижневартовске. На них были разъяснены задачи и роль общественности в создании безопасных условий работы.

Результаты этих профилактических мер не замедлили сказаться. В 1967 году и начале 1968 почти все объекты нефтепромыслов и цеха капитального ремонта скважин обеспечены санбытовыми помещениями. Силами рабочих первого и второго нефтепромыслов построены удобные операторские культбудки на ТЗУ-2, нефтепричале, в Мегионском нефтепарке, на замерных установках №№ 1, 2, 3.

Бригады подземного и капитального ремонта скважин обеспечены передвижными культбудками. На участковый сепарационный пункт завезена и оборудуется передвижная душевая. Во всех цехах в местах выделения вредных и токсических веществ оборудованы вентиляционные установки, производится контроль воздушной среды.

Средства, ассигнованные на охрану труда и технику безопасности в 1967 году в сумме 38,5 тысячи рублей, полностью освоены.

Профилактическая работа по предупреждению несчастных случаев на производстве систематически проводится и в настоящее время. При учебно-курсовом комбинате создан кабинет по технике безопасности, во всех цехах — уголки. Ведется курсовое и индивидуальное обучение рабочих новым и смежным профессиям.

Потеря рабочих дней из-за несчастных случаев снижена до минимума, но она продолжает оставаться высокой из-за разного рода заболеваний людей. Уже настала пора решать этот вопрос. Необходимо руководству нефтепромыслового управления подумать над организацией своего здравпункта.

Н. ФОМЕНКО,
заместитель главного инженера НПУ «Мегионнефть» по технике безопасности.

Торговля с заднего хода

В мае в промтоварный ларек, что возле школы № 2, с базы орса треста были завезены дефицитные товары. Продавец Еремина работала в тот день не более двух часов, остальное время занималась их разборкой. На следующий день она снова закрылась в ларьке, испытывая терпение покупателей.

Люди позвонили начальнику орса т. Лапшину. Он пообещал выяснить, в чем дело. И вот в 3 часа дня он появился. На вопрос, будет ли работать магазин, Лапшин ответил: «Зачем ждать, когда можно прийти завтра, это не хлеб!» Люди ждали и дождались пока откроют балок. На вопрос покупателей, есть ли куртки, женские пальто, Еремина ответила:

— Куртки и пальто есть, но продавать буду завтра, так как они еще не разобраны.

Когда я хотела проверить у нее фактуру, Еремина потребовала направление на проверку. Тогда я обратилась к председателю райкома профсоюза. Прислали контролера из СУ-13, но Еремина и ему отказалась показать фактуру.

Для Ереминой нет законов, проверять ее могут только избранные лица. Она работает, когда захочет, дефицитные товары продает только знакомым. А руководителей орса не волнует то, что продавец груба с покупателями и нарушает правила торговли.

Л. ПРЕДЕИНА.

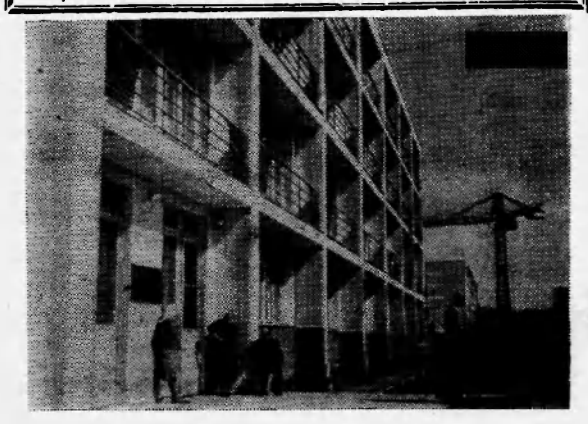

КУЙБЫШЕВСКАЯ ОБЛАСТЬ. В нескольких километрах от города Новокуйбышевска ведется строительство санаторно-профилактического комплекса, в который войдут шесть корпусов, каждый на 100 мест. Здесь будут лечиться и отдыхать работники нефтехимического и нефтеперерабатывающего комбинатов, завода синтетического спирта, строительного треста № 25 и др.

Первым введен в эксплуатацию корпус для работников 25-го строительного треста.

На снимке: общий вид корпуса.

Фото А. Брянова.

Фотохроника ТАСС.

Чтобы мечта превратилась в явь

ИНТЕРВЬЮ И ШЕСТЬ ОТСТУПЛЕНИЙ

✦ **ОБУСТРОИЛИ 19 СКВАЖИН.** ✦ РАСТЕТ ПРОИЗВОДИТЕЛЬНОСТЬ. ✦ **ЗДЕСЬ БУДЕТ ГОРОД!** ✦ СТРОИТЕЛИ ВОЛНУЮТСЯ: НЕТ МАТЕРИАЛОВ.

КАК-ТО даже неудобно было тревожить Бориса Михайловича Ольховского. Главный инженер сидел над пачкой схем и планов, что-то выписывал, куда-то названивал. И черная коробка телефона мелко подрагивала на его рабочем столе.

Он поднял усталые глаза, вздохнул и сказал, словно ни к кому не обращаясь: «Так-то вот...».

Потом придвинул блокнот.

— Что говорить. Самое главное в нефтеносном районе для строителей — обустройство скважин, — наконец, повернувшись ко мне, начал он. — В первом полугодии наше строительно-монтажное управление должно было сдать нефтяникам 17 скважин. Сделали — 19.

...Борис Михайлович — старожил. Собственно, понятие это относительное. Старожил, который живет в поселке несколько лет! Но ведь мегионская нефть стала известна совсем недавно. И новый Нижневартовск, стало быть, заложен тогда же. Вот и получается, живешь здесь второй год — значит, старожил!

— А до конца года мы обустроим еще 15 скважин.

...Совсем недавно член Госплана СССР Н. Реговский приводил такие факты. Больше двух третей прироста промышленной продукции достигнуто в последнее десятилетие за счет увеличения производительности труда. С 1913 по 1967 год производительность в стране выросла в 15,4 раза!

— Мы бы разве добились некоторых успехов, если бы не повысили производительность!

Борис Михайлович берет сводки.

— Смотрите, на третьем и четвертом участках люди трудятся мастерски. Задания смены выполняют на 120—130 процентов. Кто там работает? Слесари, машинисты роторных экскаваторов, электросварщики. Руководят ими Ванцит Файзрахманович Галиахметов и Петр Георгиевич Васнев.

...Я вспоминаю разговор двух девушек в Тюменском аэропорту. Одна из них в темном новеньком—с иголочки—пальто говорила другой: «Что ты, Ленка! Куда я поеду? Да у нас же город будет, не хуже твоей Вязьмы! Это ты давай к нам, в Нижневартовск! Вот настроим домов...».

— С жильем дела такие. На 1968 год план по СМУ-5 — 4 000 квадратных метров. Построим для детей рабочих детсад, три жилых дома. В июне уже будут три восьмиквартирных, плюс к этому — ремонт торговых точек. В прошлом полугодии мы уже сдали четыре дома. В микрорайоне заложены фундаменты на три 12-квартирных дома из шести запланированных на этот год.

...Плотники и штукатуры на участках говорили: «Как дальше работать? Стекла оконного нет, шлаковаты нет, краски и алебастра — нет...».

— Туго, ой как туго с этим! — взволнованно продолжает Борис Михайлович. — Срочно нужно. Смотрите, сколько нужно! Железобетон. Односкатные и двухскатные балки. 70 плит перекрытий типа ПКЖ-5. Навигация началась, а с базы конторы материально-технического снабжения еще не отгружено ничего! Нет даже цепей для бензопил «Дружба», нет растворомешалок для водонапорных агрегатов. Мы их ждем второй год.

...И все же, встанет красивый город на Оби. Вечером пройдешь по улицам, залитым неоновым светом и праздничной музыкой, поглядишь на светлые красивые дома и скажешь: а ведь это я строил!..

— Да, если нас будут так снабжать материалами — не скоро мечта превратится в явь! Вот взять, к примеру, наше сельское хозяйство. Район отдаленный, завоз продуктов сопряжен с большими трудностями. Что ж, Север — он и есть Север! Так ведь и мы не лыком шиты. Свое хозяйство решили завести. Построили нынче две теплицы, еще восемь сделаем. Птичник на 20 тысяч кур-несушек поставим, коровник, дома благоустроенные.

...Далеко разносятся гудки над рекой. Отваливают баржи от причалов, берут курс на юг. Везут «черное золото», добытое мегионскими нефтяниками. И с каждой такой баржей богаче становится наша страна.

А ведь без строителей — не было бы этого самого «черного золота»!

Евг. ГИНС,
наш корр.

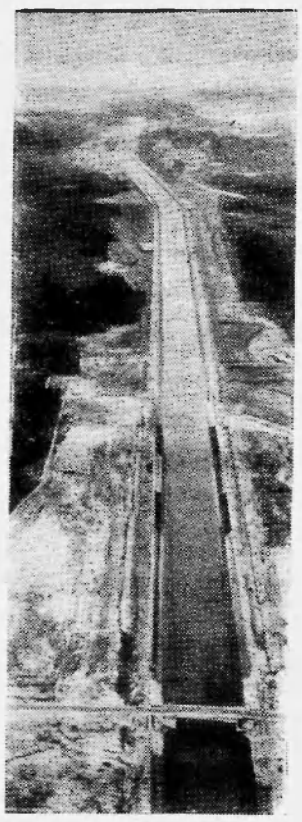

Финляндия. На северной границе Советского Союза в настоящее время идут завершающие строительные работы по реконструкции Сайменского канала, построенного в середине XIX века во времена бурного расцвета экономики Восточной Финляндии. Он проходит на территории двух стран, соединяя озерную систему Средней Финляндии с Финским заливом вблизи города Выборга.

Учитывая дружеские отношения с северным соседом и желая помочь развитию его экономики, Советский Союз в 1962 году сдал в аренду Финляндии советскую часть канала с береговой полосой сроком на пятьдесят лет.

Общая протяженность водной дороги составляет свыше 57 километров, почти 34 из них идет по советской земле. Ширина канала по дну от 27 до 45 метров, глубина 5,2 метра. Это позволит проводить по обновленному водному пути суда грузоподъемностью до двух тысяч тонн.

Открытие реконструированной магистрали намечено на июнь 1968 года.

На снимке: один из участков Сайменского канала на территории Финляндии.

Фото Лехтикува — ТАСС.

В странах социализма



В новых детских яслях в городе Либерец (Чехословакия). Фото ЧТК — ТАСС.

СПОРТ

ПОБЕЖДАЮТ СИЛЬНЫЕ

Недавно в спортивном зале клуба «Юбилейный» прошли полуфинальные игры на первенство области по баскетболу среди детских команд. Соперниками наших баскетболистов были мальчики и девочки из Горноправдинска.

Соревнования закончились победой мальчиков горноправдинцев над сборной Нижневартовского района со счетом 12:8.

Наши девочки, наоборот, одержали убедительную победу над гостями, выиграв у них со счетом 28:8. Команды-победительницы поедут в Тюмень для участия в финальных играх.

Н. БУДАРИН,
главный судья соревнований.

У нас в гостях мастер спорта

На днях наши шахматисты «скрестили шпаги» с рижским мастером спорта И. З. Зильбером. Он был у нас в гостях. Рижанин прочел в общежитии № 2 лекцию «Развитие советской шахматной школы» и провел сеанс одновременной игры на двадцати досках. А. Моргулев выиграл у мастера спорта, а И. Россамахин свел свою партию вничью.

УГОЛОК КРАЕВЕДА

Исследователь Западной Сибири

Среди исследователей природы Западной Сибири широко известно имя геоботаника Бориса Николаевича Городкова. Экспедиции, в которых он участвовал (а многие из них и возглавлял), с начала двадцатого столетия работали в тундрах Гыдана, в горах северного Урала, на Конде, Полуе, Салыме, Агане, Вахе... Список этот можно продолжить и дальше. Но дело не только в протяженности маршрутов. Из каждой поездки привозились ценнейшие коллекции растений, образцы почв, предметы быта местного населения.

Поездка на реку Вах была предпринята в июне-сентябре 1913 года. Небольшая по численности экспедиция была снаряжена в основном на средства Ботанического музея Академии наук и частично — Тобольского губернского музея.

Помимо долины Ваха исследования велись также по рекам Куль-Еган и Сабун. Из речных долин было совершено несколько маршрутов и на материк, где наряду со сборами растений отбирались и почвенные монолиты.

Только образцов высших растений экспедиция привезла 1 200 листов. Наряду с другими коллекциями был собран и интересный топографический материал — изделия из бересты.

Результатом этой и другой поездок была разработка геоботанического районирования Западно-Сибирской низменности.

Г. РУСАКОВ.
г. Свердловск.

МЫСЛИ ОБ ИСКУССТВЕ

Велинние предметы искусства только потому и велини, что они доступны и понятны всем.

Л. Н. ТОЛСТОЙ

Только то искусство будет жить, расцветать, уходить глубоко своими корнями в жизнь, которое видит свое призвание в том, чтобы служить великому творцу истории — народу.

Д. Д. ШОСТАКОВИЧ

Редактор Г. БАБАНОВ.

Идет подписка на газеты и журналы

ЛЕНИНСКОЕ ЗНАМЯ

Товарищ!

Если ты хочешь знать, чем живет наш район, какими трудовыми успехами отмечает он третий год пятилетки; если хочешь познакомиться с творчеством местных поэтов и прозаиков; узнать, что увидишь в передачах Нижневартовской телестудии; если тебе интересно все новое, что есть и будет в районе, — не забудь подписаться ив свою газету.

Подписка принимается в отделениях «Союзпечати», общественными распространителями.

Подписная цена:
на 6 месяцев — 1 руб. 14 коп.;
на три месяца — 57 коп.

Идет подписка на газеты и журналы

КУДА ПОЙТИ УЧИТЬСЯ

ДОБРО ПОЖАЛОВАТЬ В НАШ ИНСТИТУТ

Впервые занятия в Тюменском индустриальном институте начались 4 года назад, и вот уже через год армия инженеров-нефтяников пополнится выпускниками этого института. Индустриальный институт — самый крупный в Тюмени. Сейчас в нем насчитывается 6 очных фанультетов. Каждый фанультет готовит инженеров разных специальностей.

Нефтегазопромысловый фанультет:

технология и комплексная механизация разработки нефтяных и газовых месторождений;

проектирование и эксплуатация газонефтепроводов, газохранилищ и нефтебаз;

сооружение газонефтепроводов, газохранилищ и нефтебаз;

машины и оборудование нефтяных и газовых промыслов;

экономика и организация нефтяной и газовой промышленности.

Геологоразведочный фанультет:

геология и разведка нефтяных и газовых месторождений;

геофизические методы поисков и разведки месторождений полезных ископаемых.

Электротехнический фанультет:

электрификация и автоматизация горных работ;

автоматика и телемеханика.

Механический факультет:

автомобильный транспорт;

технология машиностроения, металлорежущие станки и инструменты.

Химино-технологический факультет:

химическая переработка нефти и газа;

технология основного органического и нефтехимического синтеза.

Строительный факультет:

промышленное и гражданское строительство;

сельскохозяйственное строительство;

автомобильные дороги.

В ближайшие 2—3 года строительный факультет перерастет в институт.

Существуют еще вечерний и заочный факультеты, которые включают почти все перечисленные специальности. Выпускники школ, желающие поступить на очный и заочный факультеты, должны подать документы **в среднюю школу № 2 до 31 июля.**

Приемные экзамены будут приниматься преподавателями этого института с 1 по 20 августа в Нижневартовске.

На химические специальности сдают экзамены по следующим предметам: химии (устно), математике (письменно), физике (устно), русскому языку и литературе (сочинение).

На остальные специальности сдают экзамены: математика (устно и письменно), физика (устно), русский язык и литература (сочинение). Желающие поступить на химико-технологический и электротехнический факультеты (специальность — автоматика и телемеханика) вступительные экзамены сдают в городе Тюмени.

Мы надеемся, что многие нижневартовцы захотят поступить в институт, который готовит специалистов, нужных их молодому городу.

Н. ДРАЛОВ,
преподаватель ТИИ.

ТОБОЛЬСКОЕ ГОРОДСКОЕ ПРОФТЕХУЧИЛИЩЕ № 5

ОБЪЯВЛЯЕТ ПРИЕМ УЧАЩИХСЯ
на 1968—69 учебный год

для работы на предприятиях нефтяной промышленности и строительстве Тюменской области на следующие специальности:

1. **Дизелисты-машинисты буровых установок.**
2. **Слесари по ремонту автомобилей и тракторов.**
3. **Слесари сантехнических работ.**
4. **Электромонтеры по эксплуатации промышленных электроустановок.**
5. **Электромонтеры по эксплуатации буровых установок.**

СРОК ОБУЧЕНИЯ 3 ГОДА.

Учащимся, окончившим 3-летние профессионально-технические училища, выдается аттестат о среднем образовании и аттестат о присвоении производственной квалификации по специальности.

В училище принимаются юноши в возрасте от 15 до 24 лет с образованием 8 классов.

Принятые в училище обеспечиваются бесплатно 3-х разовым питанием, обмундированием, иногородним оплачивается содержание частной квартиры.

Все поступающие должны пройти медицинскую комиссию до 5 августа 1968 г. по направлению училища и явиться на приемную комиссию 7 августа 1968 г., имея при себе документы: направление школы или предприятия, заявление, автобиографию, паспорт или свидетельство о рождении, свидетельство об образовании, 6 фотокарточек 3х4, характеристику из школы или с производства, справку с места жительства. Военнообязанным и призывникам — документ о воинском учете.

НАЧАЛО ЗАНЯТИЙ 1 СЕНТЯБРЯ 1968 ГОДА.

АДРЕС УЧИЛИЩА: Тюменская область, г. Тобольск, ул. Клары Цеткин, 2. ДИРЕКЦИЯ.

Нижневартовская типография управления по печати Тюменского облисполкома. Заказ 189.

Пролетарии всех стран, соединяйтесь!

ЛЕНИНСКОЕ ЗНАМЯ

Орган Нижневартовского районного комитета КПСС и районного Совета депутатов трудящихся Тюменской области

№ 67 (2425) Год издания 27-й | ВТОРНИК, 4 июня 1968 года | Цена 2 коп.

КОМАНДИРЫ СРЕДНЕГО ЗВЕНА

Бурными темпами ведется строительство в нашем районе. Растут и благоустраиваются поселки Нижневартовск и Мегион, удлиняется сеть автодорог с твердым покрытием, вступают в строй новые промышленные объекты. За прошедший год трестом «Мегионгазстрой» выполнен большой объем работ.

В специфических северных условиях строителям должна быть присуща большая требовательность к результатам своего труда, заинтересованность в досрочном и качественном завершении работ, большая творческая инициатива. Все это накладывает свой отпечаток на стиль работы каждого звена коллектива строителей.

Все более важную роль на производстве играют командиры среднего звена — мастера и прорабы. Ушло в прошлое то время, когда они были простыми исполнителями. Сейчас, когда вся наша промышленность переходит на рельсы новой экономической реформы и все шире внедряются хозрасчетные условия работы, мастер, прораб — должность заметная и ответственная: от них зависит выполнение планов, заработная плата рабочих, снижение непроизводительных затрат.

Перед мастерами, прорабами каждый день встает много задач, от успешного разрешения которых зависит трудовой ритм стройки. Такие большие обязанности командиров среднего звена вполне оправданы, и хорошо, если каждым они понимаются и принимаются как должное и необходимое.

Помимо того, что прораб, мастер обязан вести строительство технически грамотно, творчески, у него составным компонентом к этим двум качествам должно быть еще одно — талант организатора.

В этом мы видим сегодня успех бригад В. Городажева, А. Варнавского, В. Романова и других.

К примеру, бригада Р. Овсянниковой—молодежная, а работает лучше других «пожилых» коллективов. Добрая слава идет о мастере СУ-12 А. Веретенниковой, сумевшей найти подход к девчонкам, раскрыть им тайны своей профессии, привить любовь к работе. И сейчас мы с уверенностью можем сказать, что эта бригада — лучшая среди коллективов отделочников района.

Организаторские способности командиров среднего звена проявляются не только в комплектации и обучении бригад, но и в воспитании высокого сознания в людях, дружбы и взаимопомощи в коллективе.

Хорошо помнят мегионцы отделочниц Р. Овсянниковой, которые работали на строительстве школы и магазина «Юбилейный». Объекты нужно было сдавать, сроки строительства истекали. А. Веретенникова тогда просто сказала коллективу: «Девочки, нужно поднажать. Честь строителя—превыше всего!». И бригада работала, не считаясь ни со временем, ни с трудностями, потому что мастер—пример для них. Нет, этим фактом мы ни в коей мере не защищаем штурмовщину, но здесь наглядно проявляется влияние мастера на коллектив.

Мастер — пример для подчиненных. Высокий смысл этих слов обязывает на не менее высокие дела. Мастера, прорабы должны быть образцом для рабочих. С какими, например, глазами он будет отчитывать провинившегося, если у него самого немало нарушений. Как он будет ратовать за развитие рационализации, внедрение планов НОТ, если сам был пассивным.

Немало новшеств внедрили на производстве прорабы К. Хон, Б. Кириченко, Н. Паздников и другие.

На первой Нижневартовской научно-технической конференции с большим вниманием был заслушан доклад прораба Б. Кириченко о новом и экономичном методе возведения фундаментов под восьмиквартирные жилые дома. Под рубрикой «Советы специалиста» в нашей газете выступала мастер А. Веретенникова, ценное предложение которой одобрили строители. Главный смысл этих рацпредложений не только в том, что значительно упрощается рабочий процесс, достигается большая экономия средств, а забота о людях, об улучшении условий их труда.

В связи с прогрессивным развитием науки и техники изменяются методы, принципы работы. Сейчас, в условиях экономической реформы мастерам, прорабам полезно снова засесть за учебники, чтобы пополнить и освежить свои знания, вникнуть в суть преобразований в планировании производства. Этого требует сама жизнь.

Командиры среднего звена—на производстве люди незаменимые. В нашем районе в основном это молодые специалисты, год или два назад вышедшие из вузовских аудиторий. Поиск, энергия их должны всячески поддерживаться и направляться ведущими специалистами. Только в этом случае будет полная отдача от них, только тогда мы добьемся эффективного ведения производства.

ПЯТИЛЕТКУ — ДОСРОЧНО!

Знамя—в надежных руках

Слава о замечательных делах коллектива треста «Обьнефтегазразведка» шагнула далеко за пределы нашей области. В его активе самые крупные нефтяные месторождения Сибири. Тюменским геологоразведчикам вручено на вечное хранение памятное Красное знамя ЦК КПСС, Президиума Верховного Совета СССР, Совета Министров СССР и ВЦСПС.

Отлично идут дела у первопроходцев в нынешнем году. На исходе май, а геологи уже рапортуют о завершении полугодовой программы по глубокому бурению и испытанию скважин. Пройдено около 95 тысяч метров горных пород. Значительно перекрыли планы коллективы Сургутской и Вахской экспедиций. Вместо 31 скважины, испытано на нефть и газ 34.

Первенство в соревновании среди буровых бригад по-прежнему удерживает бригада мастера Н. Жумажанова из Сургутской экспедиции. За лидером плотной группой идут коллективы А. Гурова, Н. Мелик-Нарамова и Ф. Хафизова.

Социалистические обязательства, взятые в честь 100-летия со дня рождения В. И. Ленина, выполняются успешно. Геологи работают так, чтобы создать своим коллегам-нефтянинам широкий фронт работ. 25 миллионов тонн тюменской нефти в последнем году пятилетки — это их общая почетная и ответственная задача.

Л. АЛЕКСАНДРОВ.

(Из газеты «Тюменская правда»).

Планы — не предел

Пятимесячный план Мегионской нефтеразведочной экспедицией, входящей в трест «Обьнефтегазразведка», завершен на «отлично». Вместо плановых 21 350 метров проходки скважин пробурено 25 597 метров. Значительно повысились и скорость, и производительное время бурения.

Среди трех буровых бригад лучшие показатели у коллектива, возглавляемого буровым мастером Ф. З. Хафизовым. Майское задание по бурению бригада выполнила на 116,1 процента.

Но особенно больших результатов в мае добилась бригада С. Л. Малыгина. С опережением графика работает и старейший коллектив экспедиции — бригада Г. И. Норкина.

С. КУЗНЕЦОВ,
начальник ПТО экспедиции.

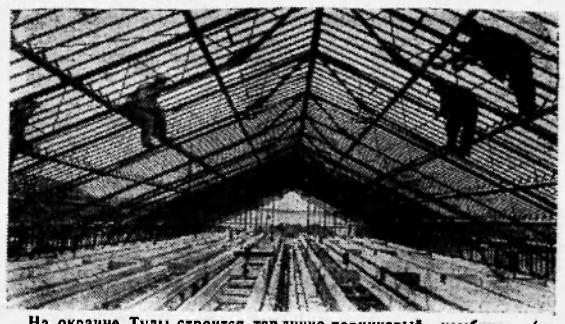

На окраине Тулы строится тепличко-парниковый комбинат (на снимке), который займет 23 гектара. Используя горячую воду ТЭЦ Новотульского металлургического завода, комбинат будет ежегодно выращивать более 1 700 тонн свежих овощей.

Фото П. Маслова. Фотохроника ТАСС.

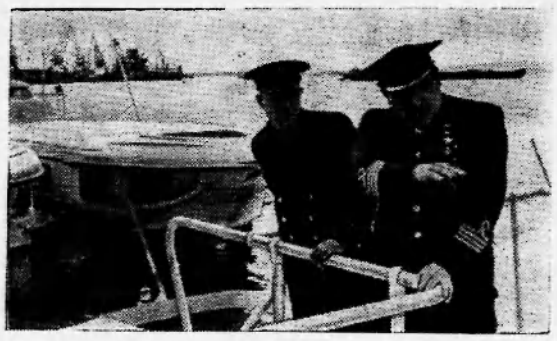

Татарская АССР. Не один год бороздит волжские воды серебристый красавец на подводных крыльях, бессменным капитаном которого является Михаил Девятаев. Во время Великой Отечественной войны он вместе с другими советскими летчиками-истребителями участвовал в боях против фашистов. После неравного воздушного боя, попав в гитлеровский концлагерь, он совершил необыкновенный по своей дерзости побег. Девятаеву удалось вырваться из плена, использовав для этого немецкий самолет.

Замечательный подвиг Михаила Девятаева был высоко оценен Родиной, ему присвоено звание Героя Советского Союза.

М. П. Девятаева часто можно видеть среди молодежи, на встречах с воинами Советской армии, он желанный гость у рабочих и тружеников полей.

Одиннадцатую навигацию на «крылатом флоте» Волги открыл Михаил Девятаев.

На снимке вы видете его с помощником-механиком Николаем Марчихиным (слева) в Казанском речном порту.

Фото Б. Мясникова.
Фотохроника ТАСС

Наш официальный отдел

В РАЙОННОМ КОМИТЕТЕ НАРОДНОГО КОНТРОЛЯ

Комитет народного контроля заслушал отчеты руководящих работников НПУ «Мегионнефть» (т. Абзалов), Мегионской конторы бурения (т. Шеманаев), автотракторной конторы (т. Кудряшов) о выполнении постановления ЦК КПСС и Совета Министров СССР «О дополнительном задании по заготовке лома и отходов черных металлов на 1968 год».

Комитетом была отмечена явно неудовлетворительная работа этих предприятий по сдаче металлолома государству. Товарищи Абзалов, Шеманаев и Кудряшов заверили, что в июне весь металлический лом будет отправлен на приемный пункт «Вторчермета».

* * *

На заседании комитета рассматривался вопрос о неудовлетворительном хранении материалов и оборудования в СУ-909 и безответственном отношении к служебным обязанностям заместителя начальника управления тов. Пантелеева.

Комитет народного контроля освободил т. Пантелеева от работы.

* * *

Члены комитета обсудили жалобу бывшей работницы Мегионского отделения связи «Главтюменьнефтегаз» т. Скрипченко о нарушении финансовой дисциплины бухгалтером М. В. Мелеховой. Комитет народного контроля объявил т. Мелеховой выговор.

* * *

Об устранении недостатков в торговле, вскрытых областным комитетом народного контроля в марте 1968 года, отчитывался начальник орса № 3 тов. Лапшин. Работа по устранению недостатков комитетом была признана неудовлетворительной. Начальнику орса Лапшину объявлен строгий выговор с занесением в личное дело.

ВНИМАНИЮ ДЕПУТАТА

14 июня в 10 часов начнет свою работу восьмая сессия районного Совета депутатов трудящихся. Ее заседание будет проходить в клубе «Нефтяник» поселка Нижневартовск.

На рассмотрение сессии рекомендуются следующие вопросы:

1. Мероприятия по улучшению культуры и быта коренного национального населения.

2. Отчет о работе постоянной комиссии по народному образованию.

Исполком районного Совета надеется, что депутаты, избиратели выступят на страницах районной газеты с конкретными предложениями, рекомендациями по предлагаемым для обсуждения вопросам.

ПАРТИИ РЯДОВЫЕ

НАВСТРЕЧУ ПЛЕНУМУ РАЙКОМА КПСС

Решения XXIII съезда КПСС обязывают партийные организации уделять особое внимание коммунистическому воспитанию трудящихся, повышению личной ответственности коммунистов за этот важнейший участок идеологической работы. Претворяя в жизнь решения партии, абсолютное большинство коммунистов нашего района с чувством высокой ответственности отдает свои силы, знания и опыт этому благородному делу.

Коммунистов, занимающих авангардную роль на производстве, активно участвующих в общественной жизни своих коллективов, можно встретить немало.

Существенный вклад в дело коммунистического воспитания трудящихся вносят коммунисты-пропагандисты из Мегионской нефтеразведочной экспедиции О. М. Перегудов, Е. В. Мухин и С. В. Кузнецов, из НПУ «Мегионнефть» Ф. С. Ковалевский, В. В. Бехтер, Г. С. Арнопольский, работники народного образования Н. Н. Даньшин, Д. Ф. Каморнина и многие, многие другие. Все они находят время для выступления в рабочих коллективах с политическими докладами, лекциями, а также ведут занятия в сети партийного просвещения, возглавляют теоретические семинары.

Особого внимания заслуживает в этой работе начальник планового отдела Мегионской нефтеразведочной экспедиции коммунист З. К. Абдуллин. Это молодой специалист, человек высокой грамотности и культуры, скромный, обстоятельный, аккуратный в исполнении любых общественных поручений. Окончив в 1961 году Уфимский нефтяной институт, он два года работает рядовым бурильщиком для приобретения необходимого опыта и практики. Только потом переходит на работу по специальности. В настоящее время З. К. Абдуллин возглавляет один из ответственных отделов.

С 1964 года — он пропагандист школы основ марксизма-ленинизма. Подготовка к занятиям отнимает немало времени и труда. Но З. К. Абдуллин всегда добросовестно выполняет партийное поручение. Недавно, побывав там, я услышал такое от коммунистов:

— Пропагандист наш строгий, взыскательный.

Это действительно так. Прежде всего он требователен к себе, тщательно готовится к каждому занятию, использует все необходимые схемы, диаграммы, дополнительную литературу. Так же строго спрашивает за подготовку и занятиям и со слушателей. Давая им домашние задания, он учитывает при этом профессию слушателя, его наклонности. Рекомендует, как готовить данную тему, что необходимо прочитать из основной и дополнительной литературы, как увязать тот или иной вопрос с практикой коммунистического строительства, с жизнью своего коллектива, цеха, бригады.

Такая требовательность прививает чувство высокой ответственности каждого слушателя за повышение своего идейно-политического уровня. Не случайно все слушатели политшколы при зачетах на итоговых занятиях показали хорошие знания. Многие из них являются политинформаторами, агитаторами в своих коллективах.

Чтобы еще больше повысить свои теоретические знания, З. К. Абдуллин поступил в заочный университет марксизма-ленинизма при Тюменском обкоме КПСС на философский факультет. Учеба у него идет успешно.

Сейчас советский народ, все прогрессивное человечество идет навстречу великой дате — 100-летию со дня рождения В. И. Ленина. В эти дни особенно возрастает интерес широких масс трудящихся и богатейшей сокровищнице творческой мысли нашей партии — к идеям марксизма-ленинизма, к истории коммунистического движения, к вопросам внутренней и внешней политики КПСС. Почетная обязанность всех пропагандистов, по примеру коммуниста-пропагандиста З. К. Абдуллина, сделать все необходимое, чтобы полностью удовлетворить духовные запросы советских людей.

В. ОСКОЛКОВ,
заведующий кабинетом политпросвещения райкома КПСС.

Воспитание школьников — дело важное

Чтобы успешно вести воспитание учащихся на боевых и трудовых традициях наших отцов, необходимо зажечь их каким-то волнующим, ответственным делом.

Так задумано было в начале учебного года коллективом учителей Мегионской средней школы. Пионерская дружина им. Н. Островского и ученическая комсомольская организация начали большую краеведческую работу по изучению родного края. Однако через некоторое время все намеченные мероприятия были просто забыты. Педагогический коллектив не сумел заинтересовать учащихся в этом замечательном деле.

Пионерская дружина, которой руководит старшая пионервожатая Т. Волошина, создала музей В. И. Ленина, хорошо оформила свою комнату. Но в работе дружины очень много недостатков.

Не уделяется внимания успеваемости пионеров. Совет дружины не ведет учет пионерских сборов. Поэтому они проходят без плана, по инициативе классных руководителей, а старшая вожатая узнает о них в последние минуты.

В комсомольской организации Мегионской школы около 70 членов ВЛКСМ. Недавно в ней прошло собрание-диспут «Что значит быть воспитанным». Комсомольцы решили и в дальнейшем проводить такие вечера. Начало сделано хорошее, и его бы следовало поддержать коллективу школы, но такого не последовало.

Несмотря на некоторые положительные стороны в работе комсомольской организации, все же она оставляет желать лучшего. Нет взаимодействия между пионерскими дружинами и комсомольскими организациями, старшей вожатой Т. Волошиной и заместителем директора по воспитательной части Л. С. Гирфановой. По неизвестной причине перестал работать кружок ЮДМ, куда очень охотно шли ребята.

Ученики девятого класса решили собрать материал из истории комсомольской организации п. Мегион о бывших активных комсомольцах. Узнать, где они сейчас находятся, чем занимаются. Но опять разговор остался только разговором. А ведь приближается знаменательная дата — юбилей Ленинского комсомола. Однако в плане воспитательной работы школы ни слова об этом не записано.

Думается, что в дальнейшем коллектив Мегионской средней школы добьется хороших результатов в воспитании школьников, примет активное участие в подготовке к 100-летию со дня рождения В. И. Ленина.

Л. ДЕДЮРИНА,
заведующая отделом пионеров и учащейся молодежи райкома ВЛКСМ.

Журнал «Коммунист» в 1968 году

Марксистско-ленинская теория — вечно живая, развивающаяся наука. Она верно отражает объективные закономерности развития человеческого общества, указывает реальные пути изменения жизни во имя светлого будущего.

Пропагандируя и развивая марксистско-ленинское учение, теоретический и политический журнал Центрального Комитета нашей партии — «Коммунист» вооружает читателей пониманием сущности общественного прогресса, умением правильно ориентироваться в сложном переплетении исторических событий.

Журнал «Коммунист» разъясняет основные положения марксистско-ленинской теории, активно участвует в исследовании и разработке сложнейших актуальных проблем современности. На страницах журнала можно найти анализ экономических и социальных отношений, состояния и перспектив технического прогресса, характеристику современного международного положения.

Здесь печатаются статьи по вопросам марксистско-ленинской философии — диалектическому и историческому материализму, этике, эстетике, философским проблемам современного естествознания, а также политической экономии, конкретной экономики промышленности и сельского хозяйства, истории КПСС, партийной жизни. Среди авторов «Коммуниста» — руководящие деятели КПСС и братских партий, партийные, советские, хозяйственные, профсоюзные и комсомольские работники, писатели, публицисты.

В нынешнем, 1968 году, журнал «Коммунист» много места уделяет материалам, посвященным двум знаменательным датам: 100-летию со дня рождения В. И. Ленина и 150-летию со дня рождения Карла Маркса.

В связи с предстоящим столетием со дня рождения Ленина печатается цикл статей, раскрывающих величие ленинского гения, всесторонне показывающих ленинский этап в развитии марксистской философии, политической экономии, научного коммунизма.

В ближайшие пять—шесть номеров будет напечатана серия статей, посвященных проблемам, обсуждавшимся на апрельском Пленуме ЦК КПСС. Читателей, безусловно, заинтересуют такие из них, как «Важный этап борьбы за сплоченность коммунистического движения», «Социалистическая демократия и свобода личности», «Современный антикоммунизм и его приемы «психологической войны», «Валютный узел межимпериалистических противоречий» и другие.

Журнал продолжает публикацию материалов в разделе «Теоретический семинар: актуальные проблемы политической экономии». В нем для лекторов, пропагандистов, слушателей системы партийного просвещения, партийного и хозяйственного актива, всех, кто интересуется проблемами социалистической экономики, публикуются материалы по наиболее сложным вопросам политической экономии социализма, связанные с задачами коммунистического строительства, с осуществлением хозяйственной реформы.

Подписная цена на 6 месяцев — 1 руб. 62 коп.

АКТИВИСТЫ СЕЛЬСКИХ СОВЕТОВ

Из блокнота журналиста

...Круглые сутки идут через Кипень автомашины на Нарву, Таллин, Ленинград, Сланцы, Волосово, Ропшу, Гатчину. В поселке — отделение «Сельхозтехники», совхоз «Плодоягодный», большая птицефабрика, два магазина, пекарня, две столовых, почта, клуб, библиотека, правление сельпо. На самом видном месте — нарядное здание Кипенского сельского Совета депутатов трудящихся с алым флагом на крыше.

В этом небольшом пятистенном домике впервые побывал я зимой 1964 года. Председатель сельсовета Н. П. Ершов сетовал тогда:

— Прежде в каждой нашей деревне был колхоз, ответственность за дела колхозные нес и сельсовет. А потом нам сказали: «Не ваше дело вмешиваться в колхозные дела, для этого производственное управление создано. Ваша обязанность — благоустройство деревень. Ремонтируйте дороги, мосты, высаживайте деревья на улицах».

Николай Павлович не мог согласиться с таким положением. Не желали мириться с этим председатели и других сельсоветов, с которыми мне доводилось встречаться. Да и в самом деле: большая часть депутатов любого сельского Совета — передовые колхозники, рабочие совхозов. Кому же, как не им, сообща обсуждать и решать вопросы развития сельского хозяйства!

Недавно я снова попал в Кипенский сельский Совет. Как говорится, иные времена, иные песни. Сразу чувствуется, как заметно поднялся авторитет сельского Совета после известных решений партии и правительства. Президиум Верховного Совета СССР, руководствуясь директивами партии, наделил сельские и поселковые Советы — низовые органы Советской власти широкими правами. Они ведь ближе стоят к населению. На территории, где они осуществляют функции государственной власти, живет почти половина населения страны.

Расширение полномочий сельских и поселковых Советов плодотворно влияет на развитие социалистической демократии. Они становятся центрами общественной активности сельчан. Исполкомы сельсоветов при надобности могут созывать общие собрания граждан, проживающих на их территории. Тем самым все более широкие массы трудящихся будут приобщаться к государственным делам.

— Сейчас сельский Совет — не придаток совхозу или колхозу, как было раньше, а полноправный орган государственной власти, с которым положено считаться всем организациям и учреждениям на его территории, — говорит не без гордости Н. П. Ершов. — Мы, например, участвуем в рассмотрении перспективных годовых планов совхоза и птицефабрики, контролируем их реализацию. К примеру, сельскохозяйственная комиссия сельсовета во главе с агрономом-пенсионером М. С. Петровым следит за ходом выполнения заданий по производству продуктов животноводства и полеводства. Депутаты проверяют готовность совхоза, его отделений к севу, уборке урожая, дают рекомендации руководителям хозяйства, а в горячую страдную пору привлекают сельское население к полевым работам.

В плане сельсовета по развитию местного хозяйства содержится перечень работ по благоустройству каждой из 14 деревень. Причем, теперь в этой работе деятельно участвует совхоз и птицефабрика. С их помощью было покрыто асфальтом шоссе Кипень—Ропша.

Перемены в работе Кипенского сельсовета видны на каждом шагу. Главная из них — повышение активности депутатов. В их поле зрения — столовая и магазин, клуб и библиотека, почта и ателье бытового обслуживания, школа и медицинский пункт. Они знают: чем лучше удовлетворяются культурно-бытовые запросы сельских тружеников, тем производительнее их работа.

Вместе с расширением прав сельских Советов поднялась и их ответственность, пробудилась инициатива депутатов, руководителей Советов, от деловых и личных качеств которых зависит во многом авторитет исполкомов. Вот председатель Городокского сельсовета Тихвинского района М. И. Кузьмина. Большую и трудную жизненную школу прошла эта русская крестьянка. Первая в своей деревне колхозница, потом бригадир, председатель правления колхоза, и уже два десятка лет — председатель сельсовета.

Умение выбрать из множества вопросов наиболее злободневные, определить место депутатов в решении задач дальнейшего развития совхозов и колхозов — вот что отличает Кипенский, Городокский сельсоветы. Они ставят перед собой реальные задачи, принимают конкретные меры для устранения недостатков.

...В зной и холод, в дождь и метель шагают от деревни к деревне Н. Ершов, М. Кузьмина и многие другие активисты сельских Советов. Они несут в массы слово партии, поднимают людей на новые трудовые подвиги. Нелегок, но благодарен труд депутатов сельских Советов — избранников народа.

Ив. ИЛЬИН.

Ленинградская область.

БЕЛОРУССКАЯ ССР. Ученые Института генетики и цитологии Академии наук БССР успешно работают над генетическими основами селекции сельскохозяйственных культур. Используя свойства гетерозиса — повышенной продуктивности гибридов по сравнению с родительскими формами, — ученые получили интересные экспериментальные данные.

На снимке: старший научный сотрудник института кандидат биологических наук Оскар Оскарович Кедров-Зихман. С группой ученых он занят селекцией короткостебельных растений— исходного материала, который послужит основой создания новой гетерозисной популяции ржи, более устойчивой против полегания.

Фото И. Змитровича.

Фотохроника ТАСС.



НАМ ПИШУТ

Так „работает" молодой специалист

ВОТ УЖЕ ПОЧТИ ГОД ЗАВЕДУЕТ БЫЛИНСКИМ СЕЛЬСКИМ КЛУБОМ ЭЛЬВИРА МУСТАЕВА ОНА ПРИЕХАЛА К НАМ ПОСЛЕ ОКОНЧАНИЯ КУЛЬТ-ПРОСВЕТУЧИЛИЩА, НО ЕЕ РАБОТЫ МЫ НЕ ВИДИМ. В КЛУБЕ НЕ ЧИТАЮТСЯ ЛЕКЦИИ, НЕТ НАГЛЯДНОЙ АГИТАЦИИ, ДОСКИ ПОКАЗАТЕЛЕЙ, СТЕНГАЗЕТЫ. НЕ РАБОТАЮТ КРУЖКИ ХУДОЖЕСТВЕННОЙ САМОДЕЯТЕЛЬНОСТИ

ВСЯ РАБОТА ЗАВЕДУЮЩЕЙ ЗАКЛЮЧАЕТСЯ В ПРОДАЖЕ БИЛЕТОВ НА КИНОСЕАНСЫ, А ЕСЛИ КИНО НЕТ, ТО КЛУБ ЗАКРЫТ НА ЗАМОК. МУСТАЕВОЙ НЕ РАЗ ПРЕДЛАГАЛИ ОФОРМИТЬ ТОТ ИЛИ ИНОЙ СТЕНД, ПОДГОТОВИТЬ КЛУБ К ПРАЗДНИКУ, НО НИ СОВЕТОВ, НИ ПРЕДЛОЖЕНИЙ ОНА И СЛУШАТЬ НЕ ЖЕЛАЕТ.

ТАКОЕ ЖЕ ПОЛОЖЕНИЕ И В БИБЛИОТЕКЕ, КОТОРУЮ ТОЖЕ ДОВЕРИЛИ ЗАВЕДУЮЩЕЙ КЛУБОМ. ЗДЕСЬ ЦАРИТ БЕСПОРЯДОК, ОФОРМЛЕНИЕ ПОЛУГОДОВОЙ ДАВНОСТИ. ЧИТАТЕЛИ ПО НЕСКОЛЬКУ ДНЕЙ НЕ МОГУТ ЗАСТАТЬ НА РАБОТЕ МУСТАЕВУ, ЧТОБЫ ОБМЕНЯТЬ КНИГИ.

Жители с. Былино.

В добрый час!

— Итак, впереди экзамены, первая в вашей жизни трудная высота. В добрый час! — такими словами напутствовала выпускников Зайцевореченской восьмилетней школы ее директор В. Г. Черепанова.

Принимая школьное знамя от восьмиклассников, ученица 7 класса Люба Якименко заверила всех присутствующих, что она и ее товарищи, остающиеся в стенах школы, будут достойно продолжать лучшие традиции.

Вера Бобова благодарит учителей за все хорошее, что те им дали, заверяет, что выпускники успешно сдадут экзамены и выберут свою дорогу в жизни.

В. ВТОРУШИН,
член родительского комитета.
п. Зайцева Речка.

На темы морали

Украденная радость

Было много солнца, веселья, радости. И вдруг все померкло.

—Колька-а, Колька-а,—разноголосо закричали ребятишки,— твоя мать опять пьяная идет.

Опять! Горечь обиды стянула лицо Николки в морщинки, застлала глаза. Он отвернулся и побежал. Побежал в сторону от матери.

Словно ветром сдуло и остальных ребятишек.

Опустела улица, по ней шла женщина, вспугивая тишину разухабистой песней:

Где отцвела не знаю я,
В пьянке ли, во славе ли.
В молодости нравилась,
А теперь оставили.

А потом тяжелый сон и разговор с мужем. Анатолий сидит против кровати, Николка прижался к его коленям.

— Валя, ну как тебе не стыдно! Чего тебе не хватает? У тебя есть семья, работа, квартира, обстановка. Все. Помнишь, как хорошо мы жили в Бийске.

Бийск. Это в светлое время юности, восемнадцати лет, она встретила Анатолия. Ей понравился скромный, застенчивый паренек. И вскоре они соединили свои жизни.

Сначала все складывалось хорошо. Но в один день между молодыми «упало яблоко раздора». Валентина неожиданно обнаружила, что Анатолий не такой уж симпатичный, как ей вначале показалось, есть получше.

— Ну что ж, Валя, ты молчишь? — спрашивает Анатолий.

— Уйди, — хрипит Валентина.

И Анатолий ушел. Уехал в Нижневартовск, устроился оператором на первый нефтепромысел. Распалась семья Солодовниковых.

Анатолий работал, скучал по сыну, просил жену приехать, одуматься. А Валентина, открыв свой кошелек для струившегося денежного ручейка — алиментов, и не думывала изменяться. Умело поворачивала деньги, высылаемые отцом ребенку, на свои развлечения.

Устав от них, она написала слезное письмо мужу. Анатолий поверил, и Валентина приехала к нему с сынишкой в Нижневартовск. Солодовниковым дали хорошую квартиру. Валентина поступила работать в магазин № 1. Вновь ощутилось счастье совместной жизни, вновь зазвенел в комнатах Николкин смех.

Но это продолжалось недолго. Николкин смех сменился слезами, а Анатолия начала снедать горечь обиды. Все вернулось к пережитому. Анатолий уговаривал, стыдил, просил одуматься. Ничего не помогало. Первое время Валентина хоть ночью находила тропу к дому, потом вовсе перестала ходить.

В доме осталось двое мужчин — Анатолий и семилетний Николка. Они особенно не тужили. Одним им было спокойнее и лучше. Им помогали соседи.

Загулявшая жена и мать не появлялась. Но недавно «нанесла визит» и перебила окна в квартире.

Сбежались соседи, подошел милиционер и забрал разбушевавшуюся.

На днях у Солодовниковых побывала комиссия поселкового Совета, обследовала место происшествия, выслушала рассказы соседей о поведении Анатолия и его жены. На работе и в быту Анатолия знают как трудолюбивого, скромного, вежливого. И все единодушно заявили, что у Анатолия Николка воспитается настоящим человеком.

Признаюсь, мне было трудно писать обо всем этом. Ведь мы привыкли читать и писать иные строки. Мы хорошо помним слова Максима Горького, что все хорошее в человеке от лучей солнца и молока матеря. Но этот печальный факт, о котором мы рассказали, остается фактом.

Страшно, когда человек ворует радость у себя и ребенка, когда мать перестает быть матерью.

И. СИТНИКОВ.

„Знай свою родину"

Дорогой читатель! Издательство «Мысль» выпускает научно-популярное издание «Советский Союз» — географическое описание в 22-х томах. Это издание отличается высоким научным уровнем и простым, ясным языком. Живые описания природы, хозяйства и культуры строятся в нем на четко отобранных, самых важных, самых характерных фактах и цифрах, конкретно и ярко рисующих лицо республики или района. Большой интерес представят приложения со справочными материалами, сопровождающие каждый том. Более четверти объема в каждом томе отводится цветным и черно-белым фотографиям, картам, графикам, диаграммам.

Белоруссия. Книга о Белоруссии написана виднейшими географами республики. Она рассказывает о главных особенностях природы республики, отличающейся спокойным равнинным ландшафтом, обилием лесов и живописными речными долинами. На территории Белорусской ССР находится знаменитая Беловежская пуща — крупнейший природный заповедник нашей страны. Описанию этого замечательного уголка посвящается специальная глава.

Узбекистан. Эта книга посвящена республике хлопка и мощной индустрии. Простым доступным языком рассказывается в книге о своеобразной и необычной природе Узбекистана, о богатой истории народа, его обычаях, традициях, культуре, о бурном расцвете социалистической экономики республики. Большое место в описании занимает путешествие по районам, городам и доисторическим местам края. Читатель как бы сам побывает в древнем и в то же время молодом Ташкенте, в Ферганской долине — жемчужине Средней Азии, в долине Зеравшана.

Грузия. Природа щедро одарила Грузию: влажные субтропики Черноморского побережья, разнообразие и богатство горных лесов, тучные пастбища высокогорий, благодатные зеленые долины, лечебные источники. Грузия — основной производитель субтропических культур Советского Союза: чая, цитрусовых, тунга, благородного лавра. Множество курортов, санаториев, домов отдыха разбросано на солнечном побережье Черного моря и в живописных долинах, десятки туристских троп ведут на перевалы. Но Советская Грузия не только место лечения, отдыха и туризма. Ее народ-труженик за годы советской власти совершил подвиг, превратив Грузию из окраины царской империи в процветающую индустриально-колхозную социалистическую республику.

Дорогой читатель! Мы познакомили тебя с географическим описанием трех республик нашей страны. Если тебя заинтересовало это научно-популярное издание, то ты можешь подробнее познакомиться с ним, взяв любой том издания в районной библиотеке.

Н. ЛОПАТКИНА.

Календарь «Ленинского знамени»

ИЮНЬ 4 ВТОРНИК

50 лет назад (1918) состоялось объединенное заседание ВЦИК, Московского Совета рабочих, крестьянских и красноармейских депутатов, профессиональных союзов и других рабочих организаций. На заседании с докладом о борьбе с голодом выступил В. И. Ленин.

35 лет назад (1933) открылся слет уральских шахтеров-ударников. На слете с речью выступил М. И. Калинин.

35 лет назад (4—7 июня 1933) состоялся Международный антифашистский конгресс в Париже.

4—7 июня состоится официальный визит президента Республики Индии Закира Хусейна во Францию.

4—9 июня состоится V Международный фестиваль короткометражных фильмов в Кракове (Польша). IV фестиваль проходил 6—12 июня 1967 г.

II Международная выставка плаката в Варшаве (Польша).

4—13 июня в Турине (Италия) состоится Международный салон аэронавтики.

ИЮНЬ 5 СРЕДА

Национальный праздник Королевства Дании — День Конституции (1849).

40 лет назад (1928) СНК принял Постановление «Об организации конъюнктурной статистики Союза ССР».

Год назад (1967)началась израильская агрессия против ОАР, Сирии и Иорданни.

15 лет назад (5—10 июня 1953 г.) в Копенгагене (Дания) состоялся Всемирный конгресс женщин, принявший «Декларацию прав женщин».

10 лет со дня создания (1958) общества «СССР—Япония».

5—10 июня министр иностранных дел Великобритании Майкл Стюарт посетит Югославию с официальным визитом.

5—27 июня в Женеве (Швейцария) состоится 52 сессия Генеральной конференции Международной организации труда (МОТ).

В Гааге (Нидерланды) произойдет встреча премьер-министров стран Бенилюкса (Бельгия, Нидерланды и Люксембург).

5—6 июня в Ставангере (Норвегия) состоится конференция министров труда северных стран.

5—15 июня состоится XVI Международный кинофестиваль в Карлови-Вари (Чехословакия).

5—20 июня в Лейпциге (ГДР) состоится III Международный конкурс музыкантов имени Иоганна Себастьяна Баха.

70 лет со дня рождения (1898—1936) Федерико Гарсиа Лорки, народного испанского поэта и драматурга.

5 июня в Неаполе (Италия) состоится полуфинальный матч Италия — СССР на первенство Европы по футболу.

Под рентгеном... труба

Нередко, чтобы дать более точный диагноз, врач направляет больного на рентген. Но что вы скажете, если под лучами рентгеноскопа увидите... обыкновенную трубу? И не в кабине врача, а прямо в полевых условиях, на строительной или монтажной площадке, на корабельном стапеле.

Переносный промышленный рентгеноаппарат РАП-150-5-1 предназначен для проверки прочности сварных швов трубопроводов, резервуаров и других конструкций. Размером он с небольшой чемодан, вес его пульта управления с блоком-трансформатором составляет всего 50 килограммов. Установка может работать в жару и холод, очень удобна для переноски и эксплуатации.

(ТАСС)

НА ВАШУ КНИЖНУЮ ПОЛКУ

ЛЕНИНГРАДСКИЙ БАЛЕТ СЕГОДНЯ

Ленинградский балет... Эти слова способны взволновать любителей хореографии во всех уголках земного шара. С ленинградской сценой связано представление о лучших традициях русского балета, бережно хранимых и развиваемых многими поколениями мастеров танца.

Эта книга — дань уважения блестящей балетной труппе Ленинградского академического театра оперы и балета имени С. М. Кирова (Ленинградский балет сегодня. Изд. «Искусство», 285 стр. 1967 год. Цена 2 руб. 43 коп.). Она посвящена тем, кто уверенно приняв эстафету от Наталии Дудинской, Татьяны Вечесловой, Ольги Иорлян, Аллы Шелест, Константина Сергеева, Николая Зубковского, Нины Анисимовой, с честью несет ее в наши дни. Тем, кому ленинградский балет ныне обязан мировыми триумфами.

Об артистах балета написано мало. О многих мастерах танца трудно найти даже статью — их искусству посвящены только скупые строки в рецензиях. Коллектив авторов этой книги решил рассказать о тех, кто сегодня на сцене.

Творческий путь балетного актера-танцовщика очень короток, ибо в силу своей специфики балет — искусство молодости. Пять лет пребывания на сцене обычно решают судьбу исполнителя. Эта книга состоит из очерков, посвященных актерам разных поколений. Это не парадные портреты, а правдивые рассказы о формировании творческой личности актера. В книге вы прочтете об Инне Зубковской и Аскольде Макарове, которые прошли большой и содержательный путь. Ведущие солисты среднего поколения Ирина Колпакова, Алла Осипенко, Святослав Кузнецов, Ирина Генслер, Анатолий Гридин, Константин Рассадин выросли в зрелых мастеров.

Книга высылается наложенным платежом без задатка. Заказы направляйте: Ленинград, проспект Космонавтов, 48, Корпус 2. Книжный магазин «Юность».

К 70-ЛЕТИЮ СО ДНЯ РОЖДЕНИЯ

Федерико Гарсиа Лорка

Яркая жизнь и творчество выдающегося испанского поэта и драматурга Федерико Гарсиа Лорки (1898—1936) — свидетельство его вдохновенного служения народу, идеалам демократии и прогресса, подтверждение несовместимости подлинного искусства с фашизмом. Удивительно одаренный в каждой из областей искусства (поэзии, музыке, живописи), Гарсиа Лорка прошел сложный путь поисков. Его огромный, многогранный талант развивался в 20—30-е годы, годы гнетущей атмосферы диктаторской власти в Испании и разнузданной фашистской пропаганды. И уже в первых сборниках его стихов отчетливо ощущается романтический протест против мещанской пошлости, эгоизма буржуазного общества.

Неприятие буржуазной действительности, сочувствие народным массам помогло Лорке — мастеру совершенно новых форм и приемов в искусстве — наполнить свою поэзию глубоким гуманистическим содержанием. В зрелый период творчества Лорка уделил преимущественное внимание драматургии, требуя создания «театра социального действия», где «художник должен рыдать и смеяться вместе со своим народом».

В социалистических странах, в прогрессивных театрах капиталистических стран уже много лет не сходят со сцены драматические произведения Гарсиа Лорки. Пьесы Лорки пронизаны ненавистью к миру наживы, любовью к простым людям. Певец свободы, Гарсиа Лорка требует социального раскрепощения человека. Творчество Лорки народно в своей основе, истоках и устремлениях. «В его поэзии и драматургии, — по словам Пабло Неруды, — кипели подлинные человеческие страсти, ибо горе народа переполняло его стих до краев».

Гарсиа Лорка не был коммунистом, но твердое стремление к социальной справедливости привело его в стан Испанской революции, сделало убежденным врагом надвигавшегося на его родину фашизма. Он погиб от рук фашистов в 38 лет. Его вдохновенные стихи и пьесы полны трагической силы с их истинной человечностью.

Жизнь учителя

Перебираю пожелтевшие газетные листы...

«Организованно проходит сбор средств на танк «Малютка» среди учащихся и дошкольников юрт Охтсурье. Лида Баталина на танк «Малютка» внесла 33 рубля, Аля Немцова — 20 рублей, Фая Мартюшева — 10 рублей. Всего на танк собрано 400 рублей». Газета «Стахановец» за 28 мая 1943 года.

«Лучи летнего солнца не успели еще обогреть землю, в это время очень хочется поспать, но пионерам Лене Николаеву и Толе Качусову не спится. Они, рассевшись на берегу речки, внимательно следят, чтобы не упустить рыбу, попавшую на расставленные удочки. Пообещав выловить по нескольку десятков килограммов рыбы для Красной Армии, они честно выполняют свое слово. За несколько дней пионеры сдали в фонд главного командования 24 килограмма рыбы». 16 июля 1943 года.

Это были военные годы, когда не хватало учебников и тетрадей, чернила варили из березового нароста — «чаги», из свеклы или брусники; ученические перья были роскошью. Занимались в классах, освещенных тусклым огнем одного фитилька. А после уроков ученики и учителя ловили рыбу для фронта, собирали теплые вещи в фонд обороны.

С первых лет своего существования советское учительство, особенно на селе, было носителем пламенных идей партии, центром, вокруг которого сплачивалось все передовое. Жизнь учителя была насыщена большой общественной работой. Без него не обходилось ни одно собрание, заседание правления колхоза, исполкома сельсовета. Каждый учитель обучал 40—50 человек неграмотных и малограмотных, обязательно участвовал в художественной самодеятельности и в культпоходах, не реже одного раза в месяц выступал перед населением с лекцией.

Сорок три года отдал педагогической деятельности Михаил Иванович Питер. И все — на Севере. В 1925 году шестнадцатилетним подростком, окончив Томскую школу-девятилетку, он поступает работать учителем в национальную школу-интернат им. Я. М. Свердлова (Верх-Кетский район Томской области).

— Занимались в бывшем купеческом доме. Не было ни учебников, ни бумаги, ни учебных программ для школ Севера...

В то время советская школа делала первые шаги в политехнизации. Соответственно с хозяйственным профилем района в интернате им. Свердлова были ученические бригады охотников и рыбаков.

Шли годы. Взрослели и уходили за ворота школы в большую жизнь ученики. Михаил Иванович показывает фотографию с небольшой группой выпускников 1927—28 учебного года. Все они закончили Ленинградский институт народов Севера.

— Вот эта девушка — Валя Кармашкина — стала учительницей, Петр Боркин — врач, Степа Евстеев — юрист...— перечисляет Михаил Иванович.

Одна за другой появляются в его руках фотографии. Съезд учителей. Митинг. Опять выпускники.

— Нельзя забыть, как мы провожали своих ребят на фронт. А потом всей школой писали письма, отправляли на фронт посылки.

Те суровые годы только крепче сплотили советский народ. Рос и ширился патриотический подъем масс. «Все для фронта, все для победы!» — под таким девизом проходили сборы посылок бойцам, школьники помогали взрослым в работе, перевыполнялись планы рыбодобычи, заготовок пушнины...

В этой атмосфере росла активность и деятельность учителей.

Михаил Иванович был тогда старшим учителем. Ни одного выходного не приходилось проводить дома — садился в обласок и отправлялся в Былино или Соснино, где работали молодые преподаватели Михайлов и Лебедев. Советовались, рассказывали друг другу об успехах и неудачах в работе.

Четыре десятилетия педагогической деятельности. И все они насыщены неугомонным трудом, выполняемым с огоньком, с неистребимым юным задором.

«Зарекомендовал себя хорошим организатором и общественником, ...активный член лекторской группы, участник художественной самодеятельности...» «Тов. Питер М. И. пользуется большим авторитетом и уважением среди населения, учащихся и учителей». «Большую заботу проявляет о школе... Обеспечивает своевременный контроль за работой учителей и оказывает необходимую методическую помощь. Создал при школе прочную материальную базу...». «Как общественный инспектор, прекрасно выполняет возложенные на него обязанности...» — строки из характеристик разных лет.

У Михаила Ивановича бережно хранятся депутатские удостоверения, удостоверения ударника, лектора-общественника, Почетные грамоты, и среди всех этих бумаг —небольшой листок, исписанный старательным детским почерком:

«Уважаемый Михаил Иванович! Поздравляем Вас с 30-летием Вашей педагогической деятельности и желаем Вам хорошего здоровья и долгих, долгих лет жизни. 7 «б» класс».

Есть у Михаила Ивановича две тоненьких ученических тетрадки, исписанные мелким почерком. «Жизнь учителя» — выведено на обложке заглавие.

— Вот хочется написать, чтобы знали молодые, как работали мы, как жили. Да все времени не хватает. Пойду на пенсию — допишу.

О каждой человеческой жизни можно написать, если не роман, так очерк, богатый интересными примерами, познавательными, поучительными. А если ты уже не молод, если жизнь твоя совпала с важными событиями в жизни страны, если ты был не только свидетелем, но и активным участником этих событий, жизнь твоя интересна и поучительна вдвойне.

Г. КУЛИКОВА.

К 100-ЛЕТИЮ СО ДНЯ РОЖДЕНИЯ В. И. ЛЕНИНА

По ленинским местам

Отдел печати Министерства иностранных дел СССР организовал для группы аккредитованных в Москве иностранных корреспондентов поездку по ленинским местам в городах Ульяновске и Казани.

Журналисты посетили Домамузеи В. И. Ленина, бывшую Симбирскую гимназию, где учился Владимир Ильич, побывали в Казанском университете и ознакомились со строительством Мемориального центра в Ульяновске.

Корреспонденты осмотрели города Ульяновск и Казань, на беседах в горисполкомах ознакомились с перспективами развития этих приволжских городов, побывали на некоторых промышленных предприятиях. (АПН).

МОСКВА. Сборная СССР по футболу.
Справа налево: Альберт Шестернев, Юрий Пшеничников, Валерий Воронин, Анатолий Банишевский, Валентин Афонин, Муртаз Хурцилава, Виктор Аничкин, Анатолий Бышовец, Владимир Капличный, Игорь Численко, Геннадий Еврюжихин.
Фото В. Шандрина. Фотохроника ТАСС





С 28 июля по 6 августа в столице Народной Республики Болгарии — Софии будет проходить IX Всемирный фестиваль молодежи и студентов. На участие в нем дали заявку молодежные организации 120 стран.

Фестивальная форма одежды для юношей и девушек Болгарии. Фото БТА — ТАСС.

Редактор Г. БАБАНОВ.

Показывает НИЖНЕВАРТОВСКАЯ телестудия

4 ИЮНЯ, ВТОРНИК
19.00 Передача «Об итогах учебного года в сети партийно-политической учебы».
19.15 Фильм «Парни Победы».
19.35 Фильм «Соловей из села Маршлацы».
20.00 Художественный фильм «Когда разводят мосты».
21.30 Фильм «Рассказ о балете».

5 ИЮНЯ, СРЕДА
19.00 Новости.
19.10 Фильм «Король Пиф-Паф».
20.45 Телефильм «Кровавая свадьба».

6 ИЮНЯ, ЧЕТВЕРГ
19.00 Фильм «Беги, ручеек».
19.20 Фильм «Речные пираты».
19.30 Новости.
19.40 Фильм «Октябрьская скоростная».
20.05 Художественный фильм «Ноль-три».
21.30 Фильм «В глубинах веков».

7 ИЮНЯ, ПЯТНИЦА
19.00 Передача «К 100-летию со дня рождения В. И. Ленина».
19.20 Телефильм «Гроза».
21.40 Художественный фильм «Западня».

8 ИЮНЯ, СУББОТА
19.00 Передача «Идет нефтяная навигация».
19.20 Фильм «По дорогам и улицам».
19.40 Новости.
20.00 Художественный фильм «Дело № 306».
21.20 Фильм «День, полный песни».

9 ИЮНЯ, ВОСКРЕСЕНЬЕ
12.00 Художественный фильм «Армия Трясогузки».
19.00 Фильм «Зима тревоги нашей».
20.30 Телефильм «Особняк на улице Графтио».

Мегионской автобазе требуются **шоферы 1, 2, 3 классов со стажем работы не менее трех лет.** Оплата труда сдельная.

Администрация.

Наш адрес: п. Нижневартовск, улица Пионерская, 6.
Телефоны: редактора — 1-23; зам. редактора, зав. отделом промышленности и ответственного секретаря — 1-31; зав. отделом писем, культуры и быта—1-22; типографии—1-22 (два звонка).

Нижневартовская типография управления по печати Тюменского облисполкома Заказ 190.

Пролетарии всех стран, соединяйтесь!

ЛЕНИНСКОЕ ЗНАМЯ

Орган Нижневартовского районного комитета КПСС и районного Совета депутатов трудящихся Тюменской области

№ 68 (2426) Год издания 27-й | ЧЕТВЕРГ, 6 июня 1968 года | Цена 2 коп.

Внимание письмам трудящихся

Ежедневно в партийные, советские, профсоюзные и хозяйственные органы поступают письма и заявления трудящихся. Придавая большое значение правильному, своевременному анализу и принятию мер по предложениям, заявлениям и жалобам трудящихся, ЦК КПСС в сентябре прошлого года принял постановление «Об улучшении работы по рассмотрению писем и организации приема трудящихся». Партийным, советским, профсоюзным и хозяйственным органам было предложено решительно улучшить работу с письмами и заявлениями, усилить партийный и общественный контроль за их рассмотрением, быстрее устранить вскрытые недостатки.

За истекшие восемь месяцев после принятия постановления в нашем районе проведена некоторая работа по упорядочению в рассмотрении жалоб и предложений трудящихся. Были устранены грубые нарушения в работе народного суда. Комитет народного контроля заслушал отчет директора рыбозавода т. Кожевникова по этому вопросу, строго предупредил его за допущенные нарушения правил приема рабочих и разбор жалоб.

Народная мудрость гласит: «Не ответить на письмо, значит, не пожать протянутую руку». Ни одно письмо не должно быть оставлено без внимания. Зачастую в письмах гражданами поднимаются такие вопросы, которые нужно разрешать немедленно, иначе может быть причинен существенный вред государству или общественным интересам.

В своей статье «Смирились с безобразиями» бухгалтер СМУ-5 В. Баруздин пишет в сегодняшнем номере нашей газеты: «Увидели бы шахтеры, сталевары, прокатчики, цементники, керамзитчики, как мы храним их материалы, то у них от обиды и гнева в глазах потемнело бы». Автор требует привлечь к материальной ответственности виновников этих безобразий.

Недавно Президиум Верховного Совета СССР принял Указ «О порядке рассмотрения предложений, заявлений и жалоб граждан». В нем говорится, что нарушение установленного порядка рассмотрения жалоб и заявлений, волокита, бюрократическое отношение к предложениям трудящихся влекут в отношении виновных должностных лиц дисциплинарную и уголовную ответственность.

Много дней обивали пороги контор СУ-13 и треста «Мегионгазстрой» 24 выпускницы профтехучилища, чтобы разрешить вопрос с зарплатой. Им обещали доплатить, но дальше обещаний дело не шло, и они вынуждены были обратиться в редакцию районной газеты.

Вполне устраним был на месте конфликт между рабочими и администрацией ДСРУ-3. Однако ни партийная, ни профсоюзная организации не проявили здесь должного такта и принципиальности, и коллективная жалоба пошла в вышестоящие инстанции.

Партийным организациям следует обратить на эти вопросы самое пристальное внимание, принять меры для устранения причин, порождающих жалобы. Организации и учреждения, куда поступают письма и заявления трудящихся, призваны усилить воспитание служащих в духе высокой ответственности за порученную работу.

КОЛЛЕКТИВ строительного управления № 13 треста «Мегионгазстрой» завершил майский план. Задание по генподряду выполнено на 106,2 процента. Проделанный объем работ на 37 тысяч рублей больше запланированного.

Пример в труде показывают отделочники четвертого участка. Месячное задание на 107,5 процента — таков их трудовой успех.

Из строительных бригад СУ-13 нужно отметить производительную, качественную работу коллективов, возглавляемых С. А. Половюком, Я. Я. Предеиным, А. А. Варнавским, Г. Х. Кудояровой.

Несмотря на значительные трудности, коллектив справляется с поставленными перед ним задачами.

Е. ДОЛИНСКАЯ,
начальник планового отдела СУ-13.

Пятилетку — досрочно!

ИДЕТ НЕФТЯНАЯ НАВИГАЦИЯ

На 132 процента завершили майское задание нефтедобытчики Мегионского промысла. Благодаря четкой, правильной организации труда, творческому подходу к своей работе они сумели дать сверх плана 11 263 тонны нефти.

Особенно отличились в труде операторы Н. Вачаев, И. Кашапов, В. Рудольф, Я. Мартын и П. Гордеев.

Перевыполнен план по отгрузке нефти и в целом по НПУ. Вместо 84 500 тонн народному хозяйству страны отправлено 112 400 тонн «черного золота».

Успешно начали нефтедобытчики и второй месяц навигации. Сверх задания за четыре дня июня отгружено 5 524 тонны нефти.

Коллектив НПУ полон решимости и в дальнейшем не снижать темпы работ, уменьшить себестоимость сибирской нефти.

Г. ЖЕМЕЙЦЕВ,
зав. Мегионским промыслом НПУ.

Вырастают в тайге буровые

Несмотря на весеннюю распутицу, вышкомонтажники Мегионской конторы разведочного бурения достойно справились с пятимесячным заданием по монтажу буровых вышек.

Хорошо поработали бригады П. О. Свиридова и И. А. Колотова. На их общем счету тринадцать стальных гигантов, выросших в непроходимых дебрях.

Сейчас у монтажников наступил ответственный и сложный период работы. На вертолетах, по воде приходится им перевозить оборудование, дизеля, материалы.

Коллектив вышкомонтажного цеха, возглавляемый коммунистом С. Б. Гуровым, изыскивает все новые резервы, правильно организует свой труд, чтобы работать еще быстрее и качественнее.

В. ГОРБУНОВА,
старший экономист Мегионской конторы бурения.

«Полуденная» — кладовая нефти

Новое месторождение нефти обнаружено на севере Томской области в Александровском районе, сообщает корреспондент ТАСС. Жидкое топливо получено с глубины 2 250 метров. Территория этой нефтеносной площади, которую геологи назвали «Полуденная»,— 200 квадратных километров. По предварительным прогнозам, ее запасы составляют десятки миллионов тонн.

Рядом с «Полуденной» обнаружены еще четыре нефтеносные структуры меньшего размера. Они находятся неподалеку от трассы будущего нефтепровода Александровское — Анжеро-Судженск — Красноярск.

По родной стране



Коллектив Белгородского котлостроительного завода оказывает большую шефскую помощь колхозам и совхозам области. Предприятие поставило для строящихся птицефабрик 14 мощных парогенераторов. Этот почетный заказ сельских тружеников коллектив выполнил из сэкономленного металла.

На снимке: парогенератор в собранном виде отправляется на строящуюся птицефабрику.

Фото О. Сизова. Фотохроника ТАСС.

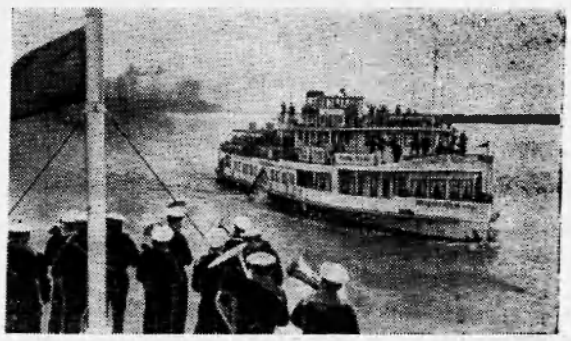

ТЮМЕНСКАЯ ОБЛАСТЬ. Из Тобольска ушел в дальный рейс пароход «Аркадий Гайдар». На его борту — Тобольский драматический театр, совершающий традиционную гастрольную поездку в районы Севера. Это 20-я «навигация» старейшего в Сибири театра. В его репертуаре пьесы советских авторов, которые он показывает нефтяникам, геологам, рыбакам, лесорубам. За летние месяцы коллективу театра предстоит пройти по Иртышу, Оби и другим сибирским рекам около 5 тысяч километров.

На снимке: «Аркадий Гайдар» в пути.

Фото И. Сапожкова. Фотохроника ТАСС.



Хорошеет столица Чечено-Ингушетии — город нефтяников Грозный. Вырастают новые административные здания, расширяются и реконструируются улицы. Большое внимание в городе уделяется жилищному строительству. Сотни семей грозненцев справили в этом году новоселье в благоустроенных квартирах.

На снимке: новые жилые дома по улице Маяковского.

Фотохроника ТАСС.

□ □

Недавно коммунисты строительно-монтажного управления № 5 собрались на партийное собрание, чтобы обсудить итоги учебного года в системе политсети. С докладом-информацией выступил пропагандист Михаил Николаевич Палкин.

Коммунисты отметили, что учеба в политшколе проходила нынче не совсем удовлетворительно, занятия срывались, плохая была посещаемость.

Чтобы не повторять подобных упущений в новом учебном году, собрание постановило организовать политучебу непосредственно на участках, с привлечением комсомольцев и беспартийного актива.

Плавучий рейд медиков

Идет подготовка к празднованию Дня медиков, который отмечается 16 июня. Сейчас организована бригада медицинских работников, она отправилась по реке Вах. Медики окажут необходимую помощь населению отдаленных поселков района и местным медработникам.

В составе бригады главный врач райбольницы П. Д. Махонек, педиатр М. Д. Шамонаева, зубной врач А. А. Ширинкина, гинеколог Н. Н. Монгайт, фтизиатр Б. Д. Матвеев, лаборант И. И. Махонек и помощник эпидемиолога Л. Катаева.

Р. ХАРИНА.

ПАРТИЙНАЯ ХРОНИКА

Приходите и нам еще

«Успешная героическая борьба вьетнамского народа, давление мировой общественности принудили правительство Соединенных Штатов пойти на официальные переговоры с представителями ДРВ в Париже». — так начал свою лекцию перед рабочими и служащими конторы материально-технического снабжения лектор-международник Владимир Иванович Осколков.

Живо, интересно, доходчиво рассказывает он о последних событиях во Вьетнаме, сопоставляет факты, приводит примеры из истории мировых войн. С затаенным дыханием слушают люди о том, как вьетнамцы срывают преступные планы американских агрессоров, как горит под ногами оккупантов омытая кровью, изрытая снарядами земля свободолюбивого вьетнамского народа.

— Вьетнамцы отстаивают свою свободу, они победят! С ними все честные люди земли, с ними социалистический лагерь во главе с Советским Союзом, который оказывает им огромную моральную и материальную поддержку, — так заканчивает Владимир Иванович раздел лекции-беседы по событиям во Вьетнаме.

Далее Владимир Иванович говорит об активизации сил [illegible] и о непрекращающихся провокациях Израиля на Ближнем Востоке, о мощи и могуществе страны Советов, достигнутых за 50 лет существования Советской власти.

Ораторское мастерство, умение за 30—40 минут поведать о самых актуальных, волнующих событиях, происходящих на земле, снискали уважение слушателей к лектору В. И. Осколкову. Вот почему в любом коллективе, где бы он не выступал с лекцией о международном положении, всегда говорят:

— Большое спасибо вам, Владимир Иванович! Приходите к нам еще.

* * *

Чтение лекций в районном Доме культуры пос. Нижневартовск вошло в систему лекторской группы общества «Знание». Периодически с лекциями и докладами выступают здесь и работники аппарата райкома КПСС. Вот и на этот раз перед жителями поселка с лекцией «Двадцатый век — век ленинизма» выступила секретарь райкома партии Н. В. Гаревских.

* * *

Вчера заведующий отделом пропаганды и агитации райкома КПСС Владимир Дмитриевич Салмин рассказал рабочим и служащим строительного управления № 13 о том, каков будет наш край в новой пятилетке.

В. ВАСИЛЬЕВ.

Автор тюменской нефти



С именем этого человека связаны открытия крупнейших нефтяных и газовых месторождений в Сибири. Лауреат Ленинской премии инженер-геофизик Лев Григорьевич Цибулин (на снимке) многие годы ведет поиск полезных ископаемых на севере Тюменской области. Сейчас он руководит геофизической службой Главного тюменского производственного ордена Ленина геологического управления. Недавно Льву Григорьевичу вручена звезда Героя Социалистического Труда.

Фото И. Сапожкова.

Фотохроника ТАСС.

Человек в обществе должен расти согласно своей природе, быть самим собой и единственным, как на дереве каждый лист отличается от другого. Но в каждом листике есть нечто общее с другими, и эта общность перебегает по сучкам, сосудам и образует мощь ствола и единство всего дерева. М. М. Пришвин

НАВСТРЕЧУ ПЛЕНУМУ РАЙКОМА КПСС

НАЧАЛЬНИК ЦЕХА

РАССКАЗЫ О КОММУНИСТАХ

«Девятый»... Это слово как током ударило Семена Борисовича, заставило на миг остановиться. Преодолев желание круто обернуться и резко оборвать молодого вышкомонтажника, Гуров продолжал идти к вагончику. С сегодняшнего дня здесь для него рабочий кабинет.

Только что руководители Мегионской конторы бурения познакомили его с рабочими вышкомонтажного цеха, начальником которого он назначен. Знакомясь, Гуров заметил равнодушие, даже отчужденность на лицах рабочих. Его назначение как будто никого из них не касалось. Когда Семен Борисович остался один с ними, этот же молодой вышкомонтажник и задал ему вопрос:

— Надолго к нам пожаловали?

— Навсегда, — ответил Гуров спокойно.

— Это мы уже слышали, — не унимался парень, — мы серьезно спрашиваем.

Тогда Гуров не придал значения этому диалогу, а как только отошел от рабочих, за спиной услышал: «Девятый». Вот подхватил кто-то другой: «Было восемь, девять стало». Раздался дружный хохот. И Гуров понял: он сменил восьмого начальника вышкомонтажного цеха. И это только за каких-то два с небольшим года!

Семен Борисович зашел в вагончик, грузно опустился на стул. Вообще-то лучшего знакомства он и не ожидал. Коллектив полностью деморализован, его предшественник Ахметов за развал работы освобожден от занимаемой должности, исключен из партии. И все же Гурову после этого первого знакомства стало как-то не по себе.

Многое он видел за двадцать лет работы вышкомонтажником, руководил разными коллективами, ни одна сотня людей, как говорят, прошла через его руки, а вот тут стушевался. «Может, махнуть в Александрово? — подумал Семен Борисович. — Коновалов (директор Александровской конторы бурения) зовет до сих пор, обещает лучших людей в вышкомонтажный цех направить...».

— Чего ждем? — прервал мысли Гурова один из бригадиров,— все в сборе. Давай нам, начальник, распоряжения.

Семен Борисович окинул всех взглядом. Бригадиры уже сидели в вагончике, выжидающе смотрели на него.

— Говорите все, а где секретарь парторганизации?

— А его зачем сюда? Ведь дела-то производственные!

— С сегодняшнего дня он должен присутствовать на каждой пятиминутке, — спокойно произнес Гуров, — и председатель месткома тоже.

Выяснив у секретаря парторганизации сколько коммунистов, как они трудятся, какую воспитательную работу проводят в коллективе, имеют ли партийные поручения, Семен Борисович тут же сделал их перестановку с учетом ответственности за каждый участок работ.

—К каждому коммунисту предъявлять особые требования, — сказал он присутствующим, — это наши первые помощники в налаживании трудовой дисциплины, во всей производственной деятельности.

Затем такой же разговор состоялся с председателем месткома. Только потом заговорили о насущных вопросах производства.

— Наша с вами задача: не полтора-два месяца монтировать буровую, как сейчас делаем, а максимум десять дней, — говорит Семен Борисович. — Вышкомонтажных цех — это основа всей работы конторы бурения, нам доверили ответственный участок, и мы должны гордиться этим. Я буду строго спрашивать с каждого монтажника, с вас как руководителей за прогул каждого рабочего, за появление его в нетрезвом состоянии, за халатное отношение к порученному делу. Разъясняйте им, к чему мы должны стремиться, какова должна быть отдача каждого на производстве.

«Смонтировать вышку за десять дней?! Нет, ребята, это что-то не то. Много обещали его предшественники, но только не такое...» — шли разговоры после совещания.

Но вскоре каждый почувствовал, что в коллективе идет настоящая революция. Произошла перестановка и замена некоторых бригадиров. Ровно в назначенное время бригада уезжает на буровую, оставляя опоздавших. Теперь нарушитель объясняется не только перед начальником и бригадиром, а перед всем коллективом. Чуть припахивает спиртным — в табеле свою фамилию рабочий не найдет.

Заметно оживили работу партийная организация, местком, товарищеский суд дал знать о себе. Не бывать бы больше Николаю Мерзко вышкомонтажником, если бы не Семен Борисович. Спасибо, заступился, а ведь рабочие так и постановили: уволить. Ну, как тут подведешь его, нарушишь данное коллективу слово.

Налаживалась дисциплина в коллективе, росла производительность труда, почти вдвое сократилось время на монтаж буровой. Но Гурова и это не удовлетворяло.

— Нужно переходить на крупноблочное сооружение вышек, — доказывал он руководителям конторы бурения и своему коллективу, — объем работ сократится на 80—85 процентов!

В настоящее время вышкомонтажный цех Мегионской конторы бурения переходит на блочное сооружение буровых. На блоки установлено два станка «5-Д», буровая установка, площадки, стеллажи, домик и т. д. Сейчас, например, насос бурового станка устанавливается за полдня, вместо 5 дней, как было раньше.

— Резерв в экономии времени огромный, — говорит Семен Борисович. — Вот посмотрите бюллетень за первый квартал по тресту. Бригада П. О. Свиридова устанавливает буровую в среднем за 8,9 дня! По объему работ на человека она занимает первое место в тресте! А была когда-то самой отстающей.

Сказалось здесь и творческое, новое отношение вышкомонтажников к работе. Люди стали понимать суть дела, чувствовать ответственность за порученный участок работы. Как-то срочно надо было забуриться на пусковой скважине № 591 «Бис», а она была не готова. Убеждать рабочих долго не пришлось. Обе бригады вышкомонтажников обязались сдать ее в назначенный срок. Трудились вместо 7 часов по 10—12, вместе с ними постоянно были на буровой секретарь парторганизации Р. Н. Идрисов, председатель месткома В. Ф. Дмитриев, начальник цеха С. Б. Гуров. Работы были завершены раньше срока! Трудовой энтузиазм проявился и на буровой № 571.

— В дальнейшем наша задача строить буровую за 3—4 дня, — говорит Семен Борисович. — Это не пустые слова, у нас еще много неиспользованных резервов. Вот хотя бы такое. Для крепления буровой бригада в 10—12 человек затрачивает три дня. Нам нужен ямобур. Если его не дадут, сделаем сами. Тогда один наш человек за день вкопает все «мертвяки».

...Семь часов утра. Начальник вышкомонтажного цеха Семен Борисович Гуров уже в своем кабинете. Вместо вагончика — огромный цех, два кабинета, бухгалтерия. «Это тоже нашими руками построено», — замечает он. В восемь—выезд на буровую. То и дело нашу беседу прерывают бригадиры, монтажники, рабочие металлоконструкторского цеха, пилорамы, столяры. Всем нужен Гуров, они ему тоже нужны.

— Владимир Васильевич, — обращается он к заскочившему на минуту в его кабинет нормировщику, члену цехкома Храбрых, — купите подарок и вручите Анне Гавриловне от коллектива.

А потом мне поясняет:

— Понимаете, работнице пилорамы Анне Гавриловне Деминевой операцию сделали. Вчера звонил лечащему врачу — он меня обрадовал, сказал, что здоровье ее пошло на поправку. Пусть что-нибудь ей купят, навестят, все ей легче будет...

В. КИСЕЛЕВ.

● ● ●

РЕСПУБЛИКА КУБА. Революционное правительство острова Свободы уделяет большое внимание народному образованию — в стране полностью ликвидирована неграмотность. В республике открыты сотни новых школ, создан педагогический институт имени А. С. Макаренко.

На снимке: занятия в одной из провинциальных школ.

Фото К. Стафа. Фотохроника ТАСС



● ● ●

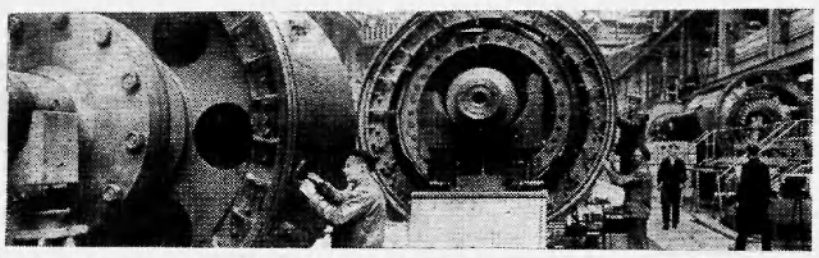

Пятилетку — досрочно!

ЛЕНИНГРАД. Машиностроители объединения «Электросила» в социалистическом соревновании за досрочное выполнение пятилетки добились новых производственных успехов. По итогам работы в 1 квартале текущего года им присуждено переходящее Красное знамя Совета Министров СССР и ВЦСПС. Заказы многих новостроек страны электросиловцы выполняют с опережением графика.

На снимке: в турбогенераторном цехе головного завода. На обмотке роторов новых машин работает бригада коммунистического труда О. Петрова, выполняющая нормы на 130 процентов. Слева — О. Петров.

Фото И. Баранова. Фотохроника ТАСС.

Смирились с безобразиями

СЛОВО НАШЕМУ ЧИТАТЕЛЮ

Все строительные материалы Нижневартовское СМУ-5 завозит из Тюмени или других отдаленных мест. Доставка их осуществляется водным и воздушным транспортом и потому обходится очень дорого. Например, одна тонна перевезенного материала водным транспортом стоит управлению 19 рублей 60 копеек, а воздушным путем значительно дороже. Каждый доставленный гвоздь, шуруп, кирпич, мешок цемента, лист шифера работники снабжения должны аккуратно разгрузить, бережно уложить и сохранить для строительства. На каждый вид груза должен быть ярлык с названием материала, единицей измерения, нормой запаса и его фактическим наличием.

Что можно сказать о складировании, хранении, отпуске и количественном учете материалов на центральном складе СМУ-5. Материалы разваливены не по группам, одноименные материалы хранятся в разных местах, ярлыков нет. Весовые материалы не взвешиваются, и вес их определяется на глазок (в лучшем случае, по надписи на таре).

Сразу при входе на территорию центрального склада по обе стороны проезжей дороги лежат канализационные трубы различных размеров, уложенные без соблюдения правил складирования, рядом на земле валяется шлаковата. На западной стороне центрального склада под открытым небом ржавеют газовые трубы, металл различных профилей.

Там же разбросан нефтебитум, который перемешивается с землей и подвергается воздействию солнечных лучей. Возле нефтебитума — две тонны деформированной листовой стали.

По всей территории разбросан металлолом, разбитая деревянная тара, отходы пиломатериалов. Беспорядочно хранятся ценное оборудование, станки, бочки с известью. Деревянная упаковка разбита, трущиеся шлифовальные части станков оголены и ржавеют. Над всей этой свалкой круглые сутки горят шесть мощных электроламп.

Вновь принятый начальник отдела снабжения Н. И. Стариков не нашел свободного времени рассказать заведующей складом Т. С. Камширине о нелегком труде рабочих, которые создают эти материальные ценности. Увидели бы шахтеры, сталевары, прокатчики, цементники, керамзитчики, как мы храним их материалы, то у них от обиды и гнева в глазах потемнело бы.

До сегодняшнего дня Т. С. Камширина слабо исполняет служебные дела на складе, не требует от грузчиков аккуратного и правильного обращения с материалами. Уже настало время за бездушное отношение к работе спрашивать по всей строгости социалистической законности.

Во всем безобразии виноваты бывший заместитель начальника управления Л. Г. Смирнов и начальник отдела снабжения Ф. С. Шиков. За три года существования Нижневартовского СМУ-5 сменилось четыре начальника отдела снабжения и два заместителя начальника управления. Л. Г. Смирнов и Ф. С. Шиков не были компетентными работниками снабжения; просто случайные и слабо требовательные, экономически безграмотные люди.

Каждая ими проведенная снабженческая операция приносила СМУ-5 значительный ущерб. Так, за простой судов в 1967 году СМУ-5 уплатило штраф 1970 рублей. За несвоевременную сдачу двойных поддонов по нине Л. Г. Смирнова и Ф. С. Шикова в феврале 1967 года уплатили 6 120 рублей Нижневартовскому эксплуатационному участку. Л. Г. Смирнов и Ф. С. Шиков навезли ненужного и излишнего строительного материала на 67 тысяч рублей, который в процессе хранения теряет товарный вид и качество. Нужно потребовать от Л. Г. Смирнова и Ф. С. Шикова возмещения нанесенного ущерба.

Совсем слабо работает группа народного контроля под руководством К. И. Балина, не требует наведения порядка в хранении и сбережении материалов, техники на складах и строящихся объектах. С 1 сентября 1967 года не было ни одного производственного рабочего собрания, где бы обсуждался вопрос складирования, хранения и сбережения материальных ценностей.

В. БАРУЗДИН,
главный бухгалтер СМУ-5.

К 100-летию со дня рождения

В. И. ЛЕНИН

(отрывок)

Писать его портрет — трудно. Ленин, внешне, весь в словах, как рыба в чешуе. Был он прост и прям, как все, что говорилось им.

Героизм его почти совершенно лишен внешнего блеска, его героизм — это нередкое в России скромное аскетическое подвижничество честного русского интеллигента-революционера, непоколебимо убежденного в возможности на земле социальной справедливости, героизм человека, который отказался от всех радостей мира ради тяжелой работы для счастья людей...

Жизнь устроена так дьявольски искусно, что, не умея ненавидеть, невозможно искренне любить. Уже только эта одна, в корне искажающая человека, необходимость раздвоения души, неизбежность любви сквозь ненависть осуждает современные условия жизни на разрушение.

В России, стране, где необходимость страдания проповедуется как универсальное средство «спасения души», я не встречал, не знаю человека, который с такой глубиной и силой, как Ленин, чувствовал бы ненависть, отвращение и презрение к несчастиям, горю, страданию людей...

Для меня исключительно велико в Ленине именно это его чувство непримиримой, неугасаемой вражды к несчастиям людей, его яркая вера в то, что несчастие не есть неустранимая основа бытия, а — мерзость, которую люди должны и могут отмести прочь от себя.

Я бы назвал эту основную черту его характера воинствующим оптимизмом материалиста. Именно она особенно привлекла душу мою к этому человеку, — Человеку — с большой буквы.

Меня восхищала ярко выраженная в нем воля к жизни и активная ненависть к мерзости ее, я любовался тем азартом юности, каким он насыщал все, что делал. Меня изумляла его нечеловеческая работоспособность. Его движения были легки, ловки, и скупой, но сильный жест вполне гармонировал с его речью, тоже скупой словами, обильной мыслью. И на лице, монгольского типа, горели, играли эти острые глаза неутомимого борца против лжи и горя жизни, горели, прищуриваясь, подмигивая, иронически улыбаясь, сверкая гневом. Блеск этих глаз делал речь его еще более жгучей и ясней.

Иногда казалось, что неукротимая энергия его духа брызжет из глаз искрами и слова, насыщенные ею, блестят в воздухе. Речь его всегда вызывала физическое ощущение неотразимой правды...

Азарт был свойством его натуры, но он не являлся корыстным азартом игрока, он обличал в Ленине ту исключительную бодрость духа, которая свойственна только человеку, непоколебимо верующему в свое призвание, человеку, который всесторонне и глубоко ощущает свою связь с миром и до конца понял свою роль в хаосе мира,—роль врага хаоса.

Он любил смешное и смеялся всем телом, действительно «заливался» смехом, иногда до слез. Краткому, характерному восклицанию «гм-гм» он умел придавать бесконечную гамму оттенков, от язвительной иронии до осторожного сомнения, и часто в этом «гм-гм» звучал острый юмор, доступный человеку очень зоркому, хорошо знающему дьявольские нелепости жизни.

А. М. ГОРЬКИЙ.

«Ленинскому знамени» отвечают

«Авария и ее производные»

Статья под таким названием была напечатана в одном из последних номеров нашей газеты. На нее отвечает старший инженер ПТО НПУ «Мегионнефть» В. И. Грицай.

— Все последствия аварии ликвидированы в возможно короткий срок. Этот случай обсуждался на собрании ИТР и партийном бюро НПУ. Из-за недостаточного контроля за состоянием нефтепровода перед промышленной эксплуатацией в административном порядке наказаны начальник Мегионского промысла Г. Г. Жемейцев, старший инженер промысла Н. А. Гирфанов, старший механик А. В. Богомолов и начальник участка А. М. Мурсалимов. От ответственных лиц было потребовано в двухдневный срок провести полную проверку объектов на промыслах.

„Ленинскому знамени“ пишут

Я ОЧЕНЬ БЛАГОДАРЕН ХИРУРГУ

Вследствие несчастного случая у меня оказалась поврежденной рука, переломаны пальцы. Я уже смирился с мыслью, что придется ампутировать пальцы и даже сам просил об этом. Но хирург Аслан Абуевич Ацалаев так мастерски проделал сложную операцию, что не только сохранил в целости всю кисть руки, но и «заставил» ее работать. Прошло три месяца после несчастного случая, я чувствую себя прекрасно и очень благодарен искусному хирургу.

А. ЧАРУШИН,
шофер 95 автобазы.

9 ИЮНЯ — ДЕНЬ РАБОТНИКОВ ЛЕГКОЙ ПРОМЫШЛЕННОСТИ



9 июня советский народ чествует труд и мастерство людей, одевающих и обувающих 237 миллионов человек нашей Родины. Из года в год работники легкой промышленности, учитывая разнообразные вкусы и направления моды, национальные традиции жителей советских республик и различные климатические условия страны, увеличивают производство тканей, трикотажа, швейных изделий, обуви и других товаров. Свой праздник труженики легкой индустрии встречают новыми трудовыми победами в досрочном выполнении заданий третьего года пятилетки.

На снимке: на Московской швейной фабрике «Салют», являющейся предприятием коммунистического труда, идет обсуждение новых моделей одежды. Слева направо — художники Н. Соломонова, Л. Пугачева, С. Хайретдинова, Л. Дьяконова.

В течение четырех месяцев 1968 года 17 моделям женской верхней одежды этого предприятия присвоен знак качества.

Фото В. Кунова. Фотохроника ТАСС.

Фотоинформация

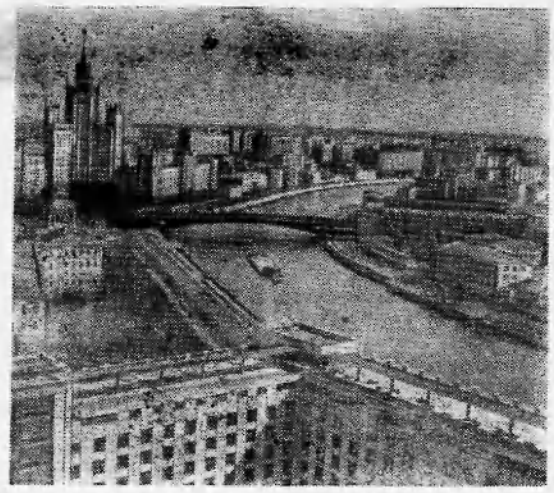

Москва сегодня. Вид на Москворецкую и Котельническую набережные с гостиницы «Россия».

Фото В. Соболева. Фотохроника ТАСС

■



Москва. На киностудии «Мосфильм» продолжается съемка четвертого фильма киноэпопеи «Щит и меч» по одноименному роману Вадима Кожевникова.

На снимке: во время съемки объекта «Келлер». Режиссер Владимир Басов репетирует очередную сцену с актрисой Валентиной Титовой, исполняющей роль советской разведчицы Ольги-Нины. Слева — актер Анатолий Кубацкий, исполняющий роль Франца — одного из приближенных Гиммлера.

Фото В. Мастюкова.
Фотохроника ТАСС.

■

■

На киностудии «Мосфильм» в творческом объединении «Время» ведутся съемки нового двухсерийного фильма «Дело Бориса Савинкова». Фильм расскажет о первых годах существования Советского государства, о борьбе органов государственной безопасности с контрреволюционным движением, возглавляемым Борисом Савинковым. Действие фильма, основанного на реально происходивших событиях, разворачивается на широком историческом фоне 1923—1924 гг.

Авторы сценария В. Ардаматский, Э. Смирнов, В. Чеботарев.

Ставит фильм режиссер Владимир Чеботарев, снимает картину оператор Юрий Гантман. «Дело Бориса Савинкова» зрители увидят на экранах в начале будущего года.

На снимке: одни из эпизодов



фильма. В роли Ф. Э. Дзержинского — заслуженный артист Азербайджанской ССР Анатолий Фалькович, в роли В. Р. Менжинского — народный артист Ефим Копелян.

Фотохроника ТАСС.

Поэзия и ее любители

ПИСЬМО С КОММЕНТАРИЯМИ

Это письмо вместе со стопкой аннетных листов «Твое отношение к поэзии» прислала в редакцию библиотенарь Мегионской поселковой библиотеки Галина Коржевская.

«Меня всегда интересовало, что приводит человека к поэзии? Ведь всякому известно, что серьезной поэзией по-настоящему начинают интересоваться в юности.

Чем объяснить такое? Люди пожилые, со свойственным им житейским скепсисом говорят: «Возраст. Что вы хотите? Вспомните, когда вы в первый раз полюбили. А где любовь, там и стихи». Они не ошибаются, только их выводам не хватает глубины.

По-моему, появляющаяся у подростка любовь к поэзии связана с процессом возникновения самосознания. Поэзия, поскольку в ней мысль подается в более концентрированном виде, чем в прозе, сложна. Дети не всегда понимают ее и, естественно, любить непонятное не могут.

Но, становясь взрослее, получают возможность как бы смотреть на себя со стороны, делать выводы из собственных наблюдений, иными словами, в каждом из них пробуждается самосознание.

Как никакой другой вид искусства, поэзия доступна молодежи и в условиях нашего района.

Во многих городах и поселках при дворцах культуры, при редакциях организованы студии для любителей поэзии и для начинающих поэтов. Коли отсутствием тех и других мы не страдаем, значит, возможность создания такой студии есть и у нас. Можно организовать кружки любителей поэзии в школе, клубы любителей при библиотеках и сельских клубах.

Мы (я пишу от имени коллектива Мегионской библиотеки) сделали небольшой опыт. В красном уголке СУ-12 провели первое заседание клуба любителей поэзии. Собственно, клуба-то еще нет. Ну да бог с ним, с названием. Дело в том, что мы убедились в необходимости его создания.

На этом первом заседании мы спорили о современной поэзии, читали любимые стихи. Все было просто и непринужденно. Вот круг поэтов, о которых мы говорили: А. Вознесенский, Э. Асадов, Н. Матвеева, Р. Рождественский, С. Есенин».

Надо заметить, круг довольно узкий. Эти же имена повторяются в аннетах, эти же имена произносятся на всех подобного рода вечерах поэзии. Что это? Требовательность молодежи, отбирающей лучшее из огромного поэтического океана, или ограниченность интересов? Опыт подтверждает, что любят то, что хорошо знают. А знают не так-то уж и много. Не говоря уже о таких прекрасных зарубежных поэтах, как Федерико Гарсиа Лорка, семидесятилетие которого мы недавно отметили, Поль Элюар, Уолт Уитмен, юные любители поэзии проходят мимо поистине бесценных сокровищ поэзии наших соотечественников Марины Цветаевой, Бориса Пастернака, Павла Васильева, Дмитрия Кедрина, Михаила Светлова, наших современников Леонида Мартынова, Евгения Винокурова и многих других, в чем-то похожих друг на друга и глубоко индивидуальных.

Вот строки из анкет: «Мне нравится Асадов с его откровенными разговорами, советами и, порою, поучениями»... «Мой любимый поэт — Асадов. В его поэзии нравится правильное, четное отражение нашей жизни...» Так ли уж полно это отражение? Любите Асадова, прислушивайтесь к его советам и поучениям, но не возводите их в непоколебимую истину. Сомневайтесь, ищите, сравнивайте. Пусть поэзия не поучает, а заставляет вас мыслить, познавать, докапываться до всего своим собственным умом.

«Закончили заседание чтением стихов самодеятельных наших авторов Т. Гуляевой и С. Панькиной. Идея создания клуба выдвинулась сама собой. Тут же помечтали о его будущем. Я обращаюсь к людям, умеющим заглядывать в будущее, они поймут, каким подспорьем в организации культурной жизни поселков могут стать такие клубы».

Да, польза этих клубов очевидна. Здесь можно обменяться мнениями, научиться отстаивать свою точку зрения.

Но печальный опыт говорит, что клубы эти зачастую легко создаются и так же легко распадаются. А надо, ой как надо всего лишь немного заинтересованности, чуточку энтузиазма, чтобы дать возможность содружеству любителей поэзии вырасти и окрепнуть.

Очень хочется пожелать успеха мегионским любителям поэзии. Но нужно, чтобы уже сейчас, когда клуб еще только рождается, его организаторы не только мечтали, но и хорошо подумали о его будущем. В этом им помогут анкеты, даже поверхностный анализ которых позволяет судить о вкусах, об уровне знакомства с поэзией, об отношении к ней.

Хоть и справедливо утверждение, что поэзия сама находит дорогу к сердцам, все же необходимо пропагандировать лучшие стихи, знакомить с малоизвестными именами. Пусть это будет беседа в библиотеке или в клубе, но она может стать традицией.

В каждой библиотеке есть, если не в книгах, то разбросанные по страницам журналов, сокровища поэзии, есть записанные на грампластинки голоса поэтов, есть интересные воспоминания, публикации редких документов. Все это должно использоваться в полную меру. Это потребует большой исследовательской работы, горячего энтузиазма.

Дело за вами, работники библиотек, клубов, школ, комсомольские активисты.

Г. КУЛИКОВА.

Упреки тополю напрасны

ПРИРОДА И ЛЮДИ

Как метелица, кружит летом белый тополиный пух. Из-за него-то и не любят само дерево: стараются изгнать его с городских улиц.

А может быть упреки напрасны? По способности очищать воздух от угленислого газа и обогащать его кислородом один тополь заменяет больше десяти сосен и елей. К тому же он выделяет много фитонцидов — веществ, убивающих микробов.

Тополя быстро растут — за год на целый метр. Разводить их легко: и семенами, и черенками.

В Воронежской и соседних с ней областях произрастает около 100 видов, разновидностей и сортов тополей, многие из которых выведены советскими селекционерами. В Хоперском заповеднике сохранились редчайшие представители этих растений, в том числе уникальный белый тополь. Светлостволые гиганты достигают сорока метров в вышину. В заповеднике создан питомник белого тополя, ведутся работы по его изучению и размножению.

А как же все-таки избавиться от нежеланного пуха?

Очень просто! Дело в том, что у тополей есть деревья и мужского, и женского пола. Пух образуют только последние. Чтобы избавиться от него, нужно сильно обрезать такие деревья, а главное — в посадках заменять их деревьями мужского пола. (Забота специалистов озеленения). Пух исчезнет, и тополь предстанет во всей своей красе, щедро даруя городу чистый, свежий воздух.

Е. ПУЛЬВЕР,
корр. ТАСС

Идет подписка на газеты и журналы

ЛЕНИНСКОЕ ЗНАМЯ

Товарищ!

Если ты хочешь знать, чем живет наш район, какими трудовыми успехами отмечает он третий год пятилетки; если хочешь познакомиться с творчеством местных поэтов и прозаиков; узнать, что увидишь в передачах Нижневартовской телестудии; если тебе интересно все новое, что есть и будет в районе, — не забудь подписаться на свою газету.

Подписка принимается в отделениях «Союзпечати», общественными распространителями.

Подписная цена:
на 6 месяцев — 1 руб. 14 коп.;
на три месяца — 57 коп.

Идет подписка на газеты и журналы

Редактор Г. БАБАНОВ.

НАШ АДРЕС: п. Нижневартовск, улица Пионерская, 6.

ТЕЛЕФОНЫ: редактора — 1-23; зам. редактора, зав. отделом промышленности и ответственного секретаря — 1-31; зав. отделом писем, культуры и быта — 1-22; типографии — 1-22 (два звонка).

Нижневартовская типография управления по печати Тюменского облисполкома Заказ 191.

Пролетарии всех стран, соединяйтесь!

ЛЕНИНСКОЕ ЗНАМЯ

Орган Нижневартовского районного комитета КПСС и районного Совета депутатов трудящихся Тюменской области

№ 69 (2427) Год издания 27-й | СУББОТА, 8 июня 1968 года | Цена 2 коп.

Пятилетку — досрочно!

Месячный завершен успешно

Хорошо справились с майским заданием строители СМУ-5. План строительно-монтажных работ выполнен на 141 процент. Впереди — третий участок, возглавляемый В. Ф. Галиахметовым. Месячный план перекрыт рабочими этого коллектива более, чем в полтора раза.

Н. МАМАЙ,
начальник планового отдела СМУ-5.

НАВСТРЕЧУ ПЛЕНУМУ РАЙКОМА КПСС

Творческая активность

От степени сознательности зависит творческая активность масс, следовательно, и темпы перехода к коммунизму. Вот почему проблема формирования нового человека тесно связана с созданием материально-технической базы коммунизма и развитием коммунистических общественных отношений.

Нынешнее поколение советских людей будет жить при коммунизме. И уже сегодня нужно воспитывать нового человека, учить его жить и трудиться в коммунистическом обществе. С этой целью в 1962—1963 учебном году в выпускных классах средней школы был введен курс обществоведения.

О том, какое влияние оказало обществоведение на выпускников средней школы № 2, лучше всего расскажут сами учащиеся. В конце учебного года ребятами было написано сочинение на тему «Что мне дало изучение обществоведения».

«Вступая в самостоятельную жизнь, мы серьезно задумываемся, как ее прожить, стремимся понять смысл происходящих событий, найти свое место в обществе. Во всем этом нам помогает обществоведение».

«Мы изучили законы диалектики. Изучая таблицу Д. И. Менделеева, мы подходим к ней уже с совершенно новой точки зрения — закона перехода количества в качество».

«За время учебы в школе мы изучали различные науки, без которых нам было бы трудно жить в современном обществе».

«Изучение исторического материализма — учение о законах развития общества — позволило нам разобраться в сложной цепи общественных явлений, выделить из них наиболее важные и существенные».

«Наши отцы строят коммунизм. Мы — последователи наших отцов и матерей, нам продолжать строительство нового общества и жить в этом обществе. До изучения обществоведения я смутно представлял себе коммунизм. Сейчас об этом у меня есть более цельное представление».

«Окончив школу, многие из нас, возможно, будут работать на производстве. И здесь нам тоже необходимы знания об обществе. Мы изучили, какие принципы лежат в основе организации социалистического производства, как устроено и устраивается советское государство».

Можно еще продолжить рассказ о том, как уроки обществоведения помогли ребятам сделать вывод о неизбежной гибели капиталистической формации, о закономерностях перерастания социализма в коммунизм, о непримиримой борьбе с буржуазной идеологией и отдельными вредными традициями, предрассудками и пережитками прошлого.

Ребята получили навыки самостоятельной работы с произведениями К. Маркса, Ф. Энгельса, В. И. Ленина, с газетами и журналами, программными документами Коммунистической партии, подготовки докладов и политинформаций.

Обобщая и расширяя знания учащихся по естественным и гуманитарным дисциплинам, учителя способствуют формированию научного мировоззрения учащихся, завершению их идейно-политической подготовки и жизни.

Серьезные, обоснованные ответы ребят на поставленный в сочинении вопрос вызывают чувство уверенности, что по окончанию школы наши выпускники найдут верный путь в жизни, будут достойной сменой своих родителей.

«На мой взгляд, очень хорошо, что в школе изучают предмет, объясняющий многие непонятные явления, что ученик выходит из школы со сложившимся мировоззрением» — пишет ученик В. Труфанов.

Сейчас они сдают выпускные экзамены. Пожелаем им успешного окончания школы и выбора интересной профессии.

В. ПОЛЯКОВ,
директор школы № 2.

Одиннадцатый традиционный

Состоялся одиннадцатый традиционный слет пионеров района. Делегации шести школ собрались в спортивном зале Мегионской средней школы. Смотр пионерии принимает младший лейтенант милиции П. А. Бычков.

Слет посвящен 50-летию комсомола и 100-летию со дня рождения В. И. Ленина.

Много интересного и полезного сделано пионерами за этот учебный год: высажены деревья, открыт в Мегионе музей В. И. Ленина, оказана помощь Вьетнаму, во всех средних школах прошла игра «Зарница», создаются летописи комсомольских организаций района.

Л. ЛУГОВСКАЯ.



Армянская ССР. В институте «Ереванпроект» создаются проекты различных зданий — с учетом последних веяний в архитектуре, достижений науки и техники.

На снимке: слева — архитекторы Юрий Баблумян и Грачуи Еолян работают над макетом застройки жилого массива Шаумянского района Еревана. Справа — макет пансионата, который вырастет на берегу Севана. Автор — заслуженный деятель искусств Армянской ССР, архитектор Геворг Кочар.

Фото Б. Немрута.

Фотохроника ТАСС.

ГОРДОЕ ИМЯ

ОДИН ЧАС В ОТДЕЛЕ КАДРОВ

Вот тебе, бабушка, и Юрьев день! Июнь, лето, а на дворе — зима-зимушка! Снежная, белая!

— А что удивительного,— улыбнулась Надежда Васильевна, — мы сюда приехали тоже летом, и тоже был снег... А Нижневартовск был совсем не такой, как нынче. Да что там, сравнения никакого! Сейчас вон выстроились ряды двухэтажных домов, новый кинотеатр, клуб, телецентр. А тогда...

Задумалась Лебедева. Перед ее глазами прошли незабываемые картины прошлого. То были дни, наполненные радостью новых впечатлений и знакомств. Они казались ей сейчас чем-то безвозвратно утраченным и в то же время таким близким и дорогим.

...Шли годы. Уже не один старожил «Мегионгазстроя» награжден Почетной грамотой. Инженеры и служащие, рабочие и мастера. Особенно отличались в труде рабочие Мегионского управления № 12. Там и поныне трудятся те, кто пришел в управление четыре года назад.

Бригадир плотников Аркадий Романов стал высококвалифицированным мастером, а Валерий Пономарев — начальником отделочного участка. Многие из рабочих продолжают учебу в вечерних школах, техникумах, институтах.

Этим определяется суть сегодняшних дней, наполненных созидательным, творческим трудом, который немыслим без повышения своей квалификации, своего внутреннего кругозора.

Не в этом ли заключается первый «секрет» рабочих успехов?

Ведь стоит труд лучших производственников перевести в цифры, то окажется, что план первого квартала треста по генеральному подряду выполнен на 104 процента, собственными силами — на 120, производительность труда составила в целом по тресту 109,5 процента.

И вполне естественно, что за такие показатели трест получил премию, а передовики, среди которых Иван Иванович Поташкин, бригадир Яков Яковлевич Предеин, бригадир плотников Илья Васильевич Васькин, грузчики причала Семен Михайлович Толстов и Рафаил Ясонович Насибулин, выполняющие полторы-две нормы, поощрены руководством.

...Сыплет, сыплет снежная мокрень. За окнами отдела кадров, в той стороне, где взметнулась к небу вышка телестудии, резвый обской ветер смел сугробы, запорошил дома.

Надежда Васильевна продолжает рассказывать, и у меня такое чувство, что я, знакомясь с каждым новым человеком, крепко жму им руки, ощущая ответное дружеское пожатие.

И каждая такая встреча наполнена особого смысла той прелести узнавания, когда за скупыми, сдержанными словами служебных характеристик незримо встают подчас сложные и нелегкие судьбы. Сомнения и искания, упорство и находки.

Старшие инженеры по технике безопасности треста Алексей Павлович Кудряшов и Мегионского управления Екатерина Григорьевна Ведяшкина — представлены к награждению Почетными грамотами министерства. Впрочем, их полку прибывает. Только в прошлом году сюда приехало шесть специалистов с высшим образованием. Люди умеющие, знающие, любящие свое дело.

И вот что примечательно. Здесь не только думают о выполнении своих личных планов. Тут заботятся и не забывают периферийных друзей. Своих подшефных. Ведь известно — случаются еще такие руководители и организации, которые всю свою помощь сводят к концерту художественной самодеятельности. Нижневартовцев к ним не причислишь.

В поселке Чехломей они построили баню и детсад, сделали пилораму, посылали детей в пионерлагеря, обучали молодежь в своем учебном комбинате. Работали там строители СУ-13, частыми гостями были в поселке руководители треста.

Конечно, много еще не сделано, но коренное национальное население, живущее в трехстах километрах от райцентра, не остается в стороне. О нем всегда помнят, в нужный момент всегда протянут братскую руку помощи.

Потому и имя им — строители. Гордое имя!

Евг. ГИНС.

Пора приниматься за дело

ВНИМАНИЕ! ПУТИНА В РАЗГАРЕ

Хорошо трудятся рыбаки Тарховского участка гослова под руководством Вячеслава Корсакова. С начала года они выловили 384 центнера рыбы. Используя благоприятные условия лова, они наращивают темпы добычи.

Не отстают и рыбаки Нижневартовского участка. Бригада Ивана Налимова майское задание завершила на 115 процентов.

Однако в целом по рыбозаводу план вылова рыбы не выполнен. Государству не сдано свыше 350 центнеров. Не выполнили задания Охтеурский ГОХ и, особенно, Нижневартовский совхоз. Достаточно сказать, что рыбаки совхоза во втором квартале не сдали ни одного центнера «живого серебра» сибирских рек.

Летняя путина в самом разгаре, и пора бы приложить все усилия, мобилизовать людей на искоренение досадных упущений.

М. ИВАНОВ,
рыбозавод.

Беседы на партийные темы

Важнейший принцип жизни партии

Руководящим принципом организационного строения нашей Коммунистической партии, ее внутренней жизни является демократический централизм.

Что означает централизм? Почему он называется демократическим?

Этот принцип выдвинул, обосновал и отстоял в непримиримой борьбе с врагами большевизма, со всеми отступниками от марксизма создатель нашей партии В. И. Ленин. В марксистской партии нового типа он видел боевой, сознательный авангард пролетариата, главное оружие в руках рабочего класса, без которого невозможно свергнуть власть капиталистов и помещиков, установить пролетарскую диктатуру, построить социалистическое и коммунистическое общество.

Великие цели и задачи, которые поставил Владимир Ильич перед партией, и определили принципы ее строительства. Осуществлять свою историческую миссию Коммунистическая партия может только в том случае, если в ее рядах царит единство воли, единство действий, строжайшая централизация и дисциплина.

Организованности, сплоченности коммунистов Ленин придавал исключительное значение. «Организация удесятеряет силы, — писал Владимир Ильич, — ...Сознательность передового отряда в том, между прочим, и проявляется, что он умеет организоваться. А организуясь, он получает единую волю, и эта единая воля передовой тысячи, сотни тысяч, миллиона становится волей класса» (Полн. собр. соч., том 24, стр. 34—35).

Коммунистическая партия — единое организованное целое. У нее единая программа, единый устав, единая дисциплина, единый руководящий орган — съезд, а в промежутках между съездами — Центральный Комитет. Меньшинство подчиняется большинству. Решения высших органов обязательны для низших. Это обеспечивает единые, согласованные действия всех организаций партии, объединяющих ныне в своих рядах свыше тринадцати миллионов коммунистов.

Демократическим централизм называется потому, что он сочетается с внутрипартийной демократией, с широкой самодеятельностью, активным участием коммунистов в партийной жизни. Устав КПСС определяет не только обязанности, но и права членов партии. Все партийные организации автономны в решении местных вопросов, если эти решения не противоречат политике партии.

Ленин многократно подчеркивал, что наша партия организована демократически. Это значит, писал он, что все дела партии ведут, прямо или через представителей, все члены партии, на равных правах и без всякого исключения; причем все должностные лица, все руководящие коллегии, все учреждения партии — выборные, подотчетные, сменяемые.

Глубокой демократичностью пронизан стиль работы партийных органов. Высший принцип руководства — коллективность — позволяет учитывать опыт и знания членов комитета, коммунистов, принимать правильные решения, способствует росту актива, воспитанию кадров.

Демократические начала, на которых организована партия, восстановление и развитие ленинских норм партийной жизни создали все условия для полного проявления коммунистами своей творческой активности и инициативы. Последние годы убедительно свидетельствуют о повышении уровня всей партийной жизни, о непрерывном росте активности коммунистов в борьбе за выполнение решений XXIII съезда и Пленумов Центрального Комитета КПСС.

Ярким примером тому служат недавно прошедшие отчетно-выборные собрания и конференции. На собраниях присутствовало свыше 12 миллионов коммунистов; в обсуждении отчетных докладов участвовало 2 миллиона 700 тысяч человек — почти каждый четвертый коммунист, присутствовавший на собрании. Выступления коммунистов были проникнуты заботой о дальнейшем улучшении деятельности партийных организаций, о выполнении пятилетнего плана, о коммунистическом воспитании трудящихся. На собраниях и конференциях звучал голос партийной, принципиальной критики.

Выступая на XIX конференции Московский городской партийной организации, Генеральный секретарь ЦК КПСС товарищ Л. И. Брежнев сказал:

«Следует отметить, что на отчетно-выборных собраниях и конференциях вопросы развития внутрипартийной демократии рассматривались в неразрывном единстве с вопросами дальнейшего укрепления партийной дисциплины, соблюдения ленинских принципов демократического централизма. С особой силой подчеркивалось ленинское положение о том, что каждый коммунист ответствен за партию, как партия ответственна за каждого коммуниста. Это дело исключительной важности. Коммунистическая партия есть партия не только единомышляющих, но и единодействующих. Единство же действий возможно лишь в условиях крепкой сознательной партийной дисциплины, высокой активности и ответственности всех членов партии».

Для коммуниста соблюдать партийную дисциплину — значит неуклонно выполнять то, что предписано Программой и Уставом КПСС, решениями партии; проводить линию партии на заводе, в колхозе, совхозе, советском учреждении, школе — всюду, где он трудится; везде быть впереди, идти туда, куда посылает партия.

Где нарушается партийная дисциплина? Обычно в тех организациях, которые иногда принимают в партию людей неподготовленных либо не заботятся о воспитании коммунистов. Дисциплина может быть укреплена только на основе внутрипартийной демократии, когда коммунистов привлекают к обсуждению вопросов партийной жизни, к общественно-политической работе, всемерно развивают их активность, прислушиваются к их голосу.

Ленинский принцип демократического централизма выдержал историческую проверку. Он дает партии силу, способную преодолевать любые трудности, успешно решать любые задачи.

М. ДОМРАЧЕВ,
(Пресс-бюро «Правды»).

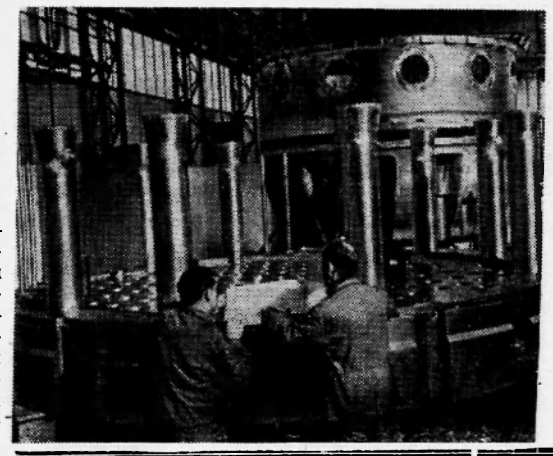

Крупная экспериментальная база чехословацкой ядерной энергетики создается в городе Пльзене. Ее основой станет мощный атомный реактор, который будет работать на обогащенном уране.

В лабораториях и цехах новой базы будут испытываться образцы материалов для атомных электростанций и их основное оборудование. Ученые и специалисты будут также изучать биологические и технические средства защиты персонала ядерных электростанций от реактивного излучения.

На снимке: подготовка к сборке внутренней части реактора.

Фото ЧТК — ТАСС.

Впереди соревнующихся — коммунисты

ПАРТИЙНАЯ ЖИЗНЬ

Вступая в третий год пятилетии, коллектив рабочих автотракторной конторы взял на себя повышенные обязательства по досрочному выполнению государственного плана. Так, н 25 декабря решено сделать нашим автотракторным парком 19 943,3 тонна-километра, повысить производительность труда против плановой на пять процентов, снизить себестоимость транспортных услуг на 0,5 процента, сэкономить сто тонн горюче-смазочных материалов и т.д.

Застрельщинами социалистического соревнования были коммунисты. Предварительно на партийном собрании они разработали мероприятия соревнования между гаражами, колоннами, бригадами. Каждый коммунист взял индивидуальное обязательство на весь год, включился в борьбу за звание ударника коммунистического труда. Их примеру последовали остальные рабочие. Достаточно сиазать, что нынче за это почетное звание борются 84 человека, в прошлом году было только 27.

На партийном собрании иоммунистов распределили по участнам работ. В настоящее время в автогараже трудятся 20 членов партии, столько же в тракторном цехе. В обоих гаражах созданы цеховые партийные организации. Они совместно с месткомами руководят ходом социалистического соревнования, подводят его итоги и освещают их в стенной печати. В первом квартале победителем стал коллектив тракторного гаража. Ему присуждено переходящее Красное Знамя. По итогам за май в целом по конторе перевозки грузов составили более 1 700 тонна-километров. Это значит, что все накладные расходы будут перекрыты, предприятие получит прибыль.

В этом заслуга всего ноллектива автотракторной конторы и в первую очередь коммунистов, которые всегда идут в авангарде социалистического соревнования. Партийная организация, администрация, весь коллектив по праву гордятся такими коммунистами-производственниками, как З. Зиетдинов, Ю. Демин и З. Канзафаров, которым недавно присвоено звание ударников коммунистического труда.

В индивидуальных обязательствах водителя тягача нонмуниста Петра Ивановича Дорохова записано: обязуюсь содержать технику в образцовом порядке, сэкономить 1,5 тонны горюче-смазочных материалов, бороться за звание ударника коммунистического труда, отработать на благоустройстве поселка 20 часов и т.д. О своих обязательствах он, как и другие коммунисты, постоянно помнит, данное слово подтверждает делами. Уже сегодня на его счету около 700 килограммов сэкономленных горюче-смазочных материалов. Не было ни одного случая простоя техники по его вине.

Как председатель месткома тракторного гаража и депутат поссовета, Петр Иванович ведет большую общественную работу. Организовал с жильцами своего дома два воснресника по очистне территории. По его инициативе жильцы обязались высадить по пять деревьев каждый, соблюдать чистоту и порядок вонруг дома. На доме вывешена таблична: «Здесь живут жильцы, борющиеся за коммунистический быт».

Таких коммунистов у нас немало. Вот, хотя бы к примеру, шофер автогаража Владимир Гаврилович Проскуряков. Он дал слово в месяц выходить на линию не менее 24 раз. Значит, его машина должна быть всегда «на ходу», нан говорят шоферы, не работать вхолостую, ибо он решил сэкономить три процента топлива от положенной нормы. Являясь членом месткома, Владимир Гаврилович ведет общественную работу, борется за звание ударника коммунистиче с и о г о труда.

Пожалуй, каждый житель пятого ивартала будет удивлен, если вдруг в магазине не будет хлеба. А ведь шоферу Нинолаю Васильевичу Хорьнову приходится прилагать немало труда, особенно в условиях бездорожья, чтобы доставить хлеб вовремя. И коммунист Хорьков неплохо справляется с этим важным делом.

На ответственном участне трудится коммунист П. П. Лапшин. В настоящее время он управляет агрегатом «Бакинец» при заначне воды под нефтяной пласт в цехе капитального ремонта скважин. Недавне за хорошее отношение к работе его наградили Почетной грамотой главка.

Не менее ответственная работа у коммуниста В. А. Лынова, который обслуживает на своей машине нефтянинов-буровиков, заведующего тракторным гаражом М. Н. Валиптова, начальника колонны И. А. Волновского. Все они достойны высокого звания члена Коммунистической партии.

И. МЕЛЬНИКОВ,
секретарь парторганизации автотракторной колонны.



ПАКИСТАН. На одной из центральных улиц города Карачи — Виктория Роуд находится демонстрационный зал советских машин и оборудования. Сюда приходят представители различных фирм, осматривают интересующие их машины и заключают сделки. Большой популярностью пользуются в Пакистане советские телевизоры. За прошедшие полгода их продано в Пакистане свыше 7,5 тысяч штук. Последняя сделка заключена на поставку большой партии тракторов «Беларусь».

На снимке: у входа в демонстрационный зал.

Фото В. Егорова.

Фотохроника ТАСС.

В 1967 ГОДУ „ЛЕНИНСКОЕ ЗНАМЯ" ПОЛУЧИЛО 879 ПИСЕМ. БЫЛО ОПУБЛИКОВАНО 719, ПОСЛАНО НА РАССЛЕДОВАНИЕ 19. С ЯНВАРЯ ЭТОГО ГОДА В РЕДАКЦИЮ ПОСТУПИЛО 404 ПИСЬМА.

СЕГОДНЯ НА ЭТОЙ СТРАНИЦЕ ВЫ ПРОЧИТАЕТЕ РАЗНЫЕ ПИСЬМА ТРУДЯЩИХСЯ.

В НИХ ЧИТАТЕЛИ ПРЕДЛАГАЮТ, КРИТИКУЮТ, СОВЕТУЮТ, РАССКАЗЫВАЮТ ОБ УСПЕХАХ.

Тревожный сигнал

На мертвой точке

На далекий сибирский Север прибыли геологи, нефтяники, строители. У всех одна цель — вывести наш край в число передовых в промышленном развитии.

Цель одна, а задачи разные. Мне хочется подробнее остановиться на делах строителей. Именно от их работы зависит успех буровиков, нефтяников.

Промышленное строительство в нашем районе ведет, в основном, трест «Мегионгазстрой» и СМУ-5. У нефтяников немало претензий к их работе. Хотя бы последний случай — порыв основного коллектора на Мегионском месторождении. Закономерно возникает вопрос: возможны ли в будущем подобные аварии? Да.

К примеру, Ватинская площадь. Пробная эксплуатация ее началась, когда строители из СУ-12 сказали: «Готово». А на самом деле? Выкидные линии от скважин лежат на поверхности, не заизолированы. А рядом с ними — выкопанная, но уже частично обвалившаяся траншея. И что примечательно! В десяти метрах от основного коллектора Ватинского месторождения параллельно проходит трасса магистрального нефтепровода Нижневартовск — Усть-Балык. Делали два этих объекта разные строительные организации, и каков контраст! Магистральный нефтепровод сварен, заизолирован, закопан, а рядом ржавеют трубы выкидных линий от скважин до ЗУ — плоды «труда» строителей СУ-12.

Приемной комиссией 27 декабря 1967 года в приложении к акту сдачи объекта был указан перечень недоделок и выделено 40 тысяч рублей для их устранения. Был определен и срок полного завершения работ — 15 апреля этого года. Этот акт был подписан управляющим трестом «Мегионгазстрой» Г. И. Пикманом и главным инженером НПУ, в то время исполняющим обязанности начальника, Г. С. Арнопольским.

Но вышло, как в пословице: «Быстро сказка сказывается, да не скоро дело делается». Истекли все сроки, а строители и не думали приступать к устранению недостатков. Так было и после второго «окончательного» срока сдачи — 1 мая 1968 года.

С. ГРУДЦЫН,
инженер отдела капитального строительства НПУ.

Дела школьные, дела детские

Отдых одних—мешает занятиям других

Мы, родители учащихся Мегионской школы, категорически возражаем против того, чтобы в одном здании со школой находился интернат. Мы с нетерпением ждали открытия новой школы. Надеялись, что наши дети будут учиться в одну смену в двух зданиях, а во второй половине дня они смогут здесь же провести свой досуг, занимаясь в каких-либо кружках. Но все оказалось совсем иначе.

Дети наши лишились горячих завтраков, так как столовая и кухня были переданы интернату. Классных комнат недостаточно, большую часть здания занимает интернат. Но и для воспитанников интерната условий для занятий нет. Когда наши дети на перемене, в интернате невозможно заниматься. И наоборот, когда в интернате бывают часы отдыха, его воспитанники мешают ученикам школы. А вечерами, когда дети из интерната отдыхают, в другой половине занимаются учащиеся школы рабочей молодежи.

В интернате с осени дважды был карантин, но все равно дети из интерната общались во время перемен со школьниками.

Разве нельзя найти для интерната другое помещение?

Коллектив родителей.
п. Мегион.

Беспризорный детсад

Шеф у нашего детского сада солидный — строительное управление № 13. Дело в нем поставлено на широкую ногу: строит школу, дома, баню. Это хорошо. Но плохо то, что, по всей вероятности, эта солидность мешает руководителям управления проявить хотя бы мало-мальскую заботу о своих подшефных малышах.

Два года, как открыли наш детсад, два года мы стучим в двери шефов. Просим, чтобы помогли благоустроить территорию садика. Спасибо, не отказывают, обещают. Но дальше обещаний дело не движется.

Нельзя сказать, что шефы не знают о наших нуждах. Многие работники управления и треста ежедневно приводят своих детей к нам в садик и видят, что детская площадка — проходной двор, она вся в ямах, в грязи.

Недавно управление проявило благое намерение: решило асфальтировать дорожки к детскому саду. Подвезли несколько машин гравия и на этом успокоились. А нам неспокойно. Кучи гравия мешают детям, когда они выходят на площадку поиграть, мешают они и взрослым. Но наши шефы не хотят этого замечать. Благоустройство площадки для них стало неразрешимой проблемой.

Сейчас на нас свалилась новая беда. Где-то, видимо, забило сточные канализационные трубы, и вода вышла из колодцев. Нас, буквально, затопляет. Но по-прежнему ни управление, ни трест не обращают на наши просьбы внимания.

М. ФРОЛОВА,
заведующая хозяйством детского сада № 1.

ЧИТАТЕЛИ ОБСУЖДАЮТ

Обсудив в кругу семьи статью «Украденная радость», мы, как будущие родители, были глубоко возмущены поведением этой женщины-матери и считаем, что она не достойна быть матерью своего ребенка и воспитывать его.

Валя сделала очень большую ошибку в своей жизни, решив, что красивая внешность важнее чистой души человека, что весь смысл жизни — в развлечениях.

Из-за заблуждений матери страдает сын. Коля в свои семь лет не видел ни радости, ни материнской ласки, а одни только упреки и ругань.

Супруги **КОРОСТЕЛЕВЫ, МИЛЛЕР и МАЛЬЦЕВЫ.**

„ЛЕНИНСКОМУ ЗНАМЕНИ" ОТВЕЧАЮТ

«ЧИТАТЕЛЬ И ЕГО ДУХОВНЫЕ ЗАПРОСЫ»

После того, как эта статья была опубликована в газете, председатель поселкового Совета тов. Звягин позвонил в редакцию.

— Конечно, поселковая библиотека нуждается в помощи, — сказал он. — Мы ее оказываем, но еще недостаточно. В этом году в библиотеке сделаны перегородки, что дало возможность устроить зал для чтения, отдел абонемента. Была смонтирована электропроводка. Но здесь необходим капитальный ремонт. Крыша течет, зимой холодно в помещении, темно.

Поселковый Совет неоднократно обращался к начальнику СУ-13 тов. Вахромееву, тот лишь отделывается обещаниями.

Однако в статье «Читатель и его духовные запросы» говорилось немало и о других трудностях, связанных с недостатком новых книг, практической помощью по организации отдельных общественных мероприятий.

ВЫБЕРИ СЕБЕ ПРОФЕССИЮ

Нелегкая и романтичная

Окончен десятый класс. Куда пойти учиться? Какую выбрать в жизни профессию?

От решения этих вопросов зависит будущее человека.

Материалы, публикуемые под этой рубрикой, ставят своей целью помочь десятиклассникам в выборе профессии.

РАЗВИТИЕ экономики нашей страны, выполнение грандиозных народно-хозяйственных планов невозможно без новых геологических открытий. Но открывать новые месторождения становится все труднее и труднее, и на смену традиционному бородатому геологу с рюкзаком и молотком приходят люди, вооруженные техникой, сложнейшей аппаратурой.

Нелегко было открыть нефть и газ в Западной Сибири! Словно зная цену своим сокровищам, природа сделала все, чтобы укрыть их от человека: затянула мощным чехлом наносов — песков и глин, песчаников и известняков, а сверху еще прикрыла непролазными болотами и тайгой.

Тогда на помощь геологам пришли геофизики. И вот в воздухе пролегли трассы самолетов магнитной разведки.

Как же заглядывают «воздушные геологи» глубоко под землю?

Изобретенный в 1934 году советским инженером А. А. Логачевым прибор дает возможность с высокой точностью определять магнитные свойства пород земной коры. Дело в том, что каждая подземная структура имеет характерное отображение на картах магнитных полей и полей силы тяжести, и это дает возможность геофизикам намечать на карте поля с возможным содержанием нефти и газа и пустые бесперспективные площади.

На основании этих данных составляются детальные планы штурма земных недр.

На смену «воздушной разведке» приходят геофизики-сейсмики. С помощью взрывов (искусственных землетрясений) они определяют глубину залегания складок земной коры, их форму, размеры, чтобы подсказать буровикам, где потом закладывать скважины.

Но вот скважина пробурена. Как узнать, есть ли в ней нефть или газ?

И здесь геофизики оказывают разведчикам неоценимую помощь. Во время бурения на скважине работает газокаротажная партия, которая, отбирая из бурового раствора газы и анализируя их, дает первые сведения о нефти и газе, глубине их залегания и мощности продуктивных пластов.

Первым в практику исследования скважин вошел электрокаротаж, основанный на свойствах горных пород по пропусканию электрического тока: каждая горная порода обладает своим сопротивлением электрическому току.

Но для полной расшифровки, или, как говорят геофизики, интерпретации разреза недостаточно данных электрокаротажа. Например, все известняки оказывают одно и то же сопротивление электрическому току и на диаграммах имеют одинаковую характеристику.

Поэтому в дополнение электрическому используется метод радиоактивного каротажа.

Геологи-интерпретаторы, зная интенсивность естественного гамма-излучения пород, а также искусственного нейтронного гамма-излучения, уточняют характеристику разреза скважины, определяют водо- и нефтенасыщенность пород.

Благодаря развитию науки и техники появляются новые виды и методы исследования скважин. Еще несколько лет тому назад определение электрического сопротивления пород в сухой скважине, в скважине, заполненной нефтью или раствором малой минерализации, было невыполнимой задачей.

Но на помощь геологам пришла беспокойная мысль ученых и конструкторов.

Разновидностями электрокаротажа являются также микрозондирование и микробоковой каротаж, которые дополняют сведения о пористости и проницаемости пластов.

Но знать разрез скважины и местоположение тех или иных пластов еще недостаточно.

Геологам необходимы точные данные о том, на сколько градусов и в какую сторону отклонился забой от устья скважины, а также состояние стенок скважины. Эти и ряд других вопросов, таких, как определение качества цементажа, высоты подъема цемента, температуры по стволу скважины и так далее, с успехом решают геофизики, благодаря имеющейся у них аппаратуре и оборудованию.

Но вот скважина пробурена и сдана в эксплуатацию. Нефть пошла по трубам на сборные пункты и дальше — на нефтеперерабатывающие заводы.

Теперь в дело вступают промысловые геофизики. Они следят за «здоровьем» скважины: определяют, какие пласты работают, а какие затаили свою энергию.

С помощью «меченых атомов» определяют места нарушения колонны, устанавливают места перетоков жидкости, зоны обводнения, а также местоположение границы нефть — вода.

В последнее время проводятся испытания ядерно-магнитного каротажа, который позволяет с высокой точностью определять характер насыщения пласта.

Таким образом, геофизикам приходится решать целый комплекс вопросов, связанных с поисками, разведкой и эксплуатацией нефтяных и газовых месторождений.

«Наши глаза и уши», — говорят о геофизиках нефтяники.

Геофизика — поистине безграничное поле деятельности для творчества, открытий, усовершенствований и изобретений. Но она требует глубоких технических, теоретических и практических знаний.

Какие же вузы готовят геофизиков, куда пойти учиться молодому человеку, решившему посвятить себя нелегкой, но романтической профессии?

Отделения «Геофизические методы поисков и разведки нефтяных и газовых месторождений» имеются почти в каждом техническом вузе и в большинстве университетов.

Тюменский индустриальный институт (очное и заочное отделения), Томский и Иркутский политехнические институты, Свердловский и Ленинградский горные институты, Казанский и Московский госуниверситеты, Московский институт нефтехимической и газовой промышленности и другие готовят кадры геофизиков, геологов-нефтяников.

Н. ГРЕБНЕВ
директор Мегионской промыслово-геофизической конторы.

НАШ КАЛЕНДАРЬ



6 июня исполняется 80 лет со дня рождения выдающегося деятеля Коммунистической партии и Советского государства Валериана Владимировича Куйбышева (1888—1935). Он участник революции 1905—1907 гг., комиссар на фронтах гражданской войны. Был председателем ВСНХ (1926), затем председателем Госплана СССР и заместителем председателя Совнаркома СССР, возглавлял Комиссию советского контроля.

Фотохроника ТАСС.

К 100-летию со дня рождения В. И. Ленина

Заграничный курьер

ИЗ ИСТОРИИ ЛЕНИНСКОЙ „ИСКРЫ"

На экраны вышел советско-болгарский фильм об Иване Загубанском — первом болгарском транспортере ленинской «Искры».

Молодой историк Виктор Новиков, опираясь на новые архивные материалы, рассказывает о малоизвестных эпизодах из героической биографии Ивана Загубанского.

Транспортировка искровской литературы в Россию длительное время оставалась одним из самых сложных вопросов для Ленина и его соратников. В многочисленных письмах Ленин неоднократно обращал внимание революционных марксистов на крайнюю важность организации надежных транспортных путей.

«Кто хочет нам помочь, пусть ВСЕЦЕЛО наляжет на это», — писал он в одном из писем.

На призыв Ленина откликнулись многие. Среди них был и болгарский социал-демократ Иван Загубанский.

Сохранились агентурные данные, из которых мы узнаем, что Иван окончил курс технического училища в городе Рущуке. Непродолжительное время работал сельским учителем в одной из школ Варненского округа. За свои взгляды и убеждения, а также, как сказано в специальной докладной записке, «за вредное влияние на учеников» ему предложили покинуть школу.

В 1900 году 25-летний юноша определился на службу в книжный магазин города Варна к известному болгарскому социалисту Георгию Бакалову. Этот разносторонний и широкообразованный человек оказал на него в дальнейшем очень большое влияние. С помощью Бакалова редакция «Искры» наладила перевозку нелегальной литературы через Болгарию. Он же рекомендовал Загубанского в качестве транспортера.

Загубанский ходатайствовал о заграничном паспорте и с помощью друзей получил его. Через несколько дней никому не известный молодой болгарин прибыл в Одессу. В этом городе предстояли встречи с местными социал-демократами. Здесь же находился склад подпольной литературы, куда Загубанский привез из-за границы «Искру» и другие нелегальные материалы.

В первый приезд пребывание его в Одессе было коротким — всего три дня. Город был наводнен сотрудниками полиции и секретными агентами. Оставаться здесь долго было небезопасно, поэтому Загубанский вынужден был вскоре вернуться в Болгарию. В следующем месяце уже дважды были благополучно доставлены им из Варны в Одессу чемоданы с экземплярами «Искры». Свежие номера революционной марксистской газеты из рук в руки передавались рабочими на предприятиях города и в его окрестностях. В департаменте полиции имелись агентурные указания на то, что литература регулярно привозится из-за границы, и сотрудники буквально сбились с ног в поисках «преступников», но безуспешно.

Из-за границы «Искра» продолжала поступать наряду с Одессой в Москву, Петербург, Псков, Полтаву, Кишинев и другие города. Известно, что в конце октября 1901 года из Одессы Иван Загубанский выезжал в Кишинев. Туда было послано большое количество нелегальной литературы.

В воспоминаниях революционерки-большевички Прасковьи Куделли имеется упоминание о том, что в бытность пребывания ее в Пскове туда приезжал какой-то болгарин с чемоданом литературы. Вполне возможно, что это был все тот же неутомимый болгарский транспортер. Деятельность его была строго законспирирована, знал о нем лишь узкий круг искровских агентов.

На первых порах встречи с молодым болгарским транспортером «Искры» проходили в условленных местах. Все же столь частые приезды в Россию и длительное проживание в гостиницах представляли большую опасность. За каждым проживающим здесь полиция следила особенно внимательно. Поэтому было решено снять Загубанскому отдельную частную комнатку. Когда явочная квартира была найдена, об этом из Одессы сообщили в редакцию «Искры», откуда Крупская проинформировала Варну. Копия этого письма сохранилась в полицейских материалах того периода. В апреле 1902 года один из агентов царской полиции совершенно секретно сообщал, что в конце ноября 1901 года из Мюнхена на имя Георгия Бакалова в город Варну пришло письмо: «Апполинария просит передать, что комната есть. Адрес: «Княжеская, 20, кв. 23. Нейман. Просит приехать».

На пароходе «Олег», следовавшем из Варны, 1 декабря 1901 года Загубанский прибыл в Одессу. При нем находилось два чемодана с искровской литературой. Между двойными стенками чемоданов было заложено 650 экземпляров девятого и десятого номеров газеты «Искра», свыше 500 брошюр и листовок. Среди бесценного груза были только что отпечатанные в «Искре» такие ленинские работы, как «Борьба с голодающими», «Каторжные правила и каторжный приговор», «Ответ С.-Петербургскому комитету» и «Заграничные дела». Эти материалы читатель может найти сегодня в 5-ом томе Полного собрания сочинений В. И. Ленина.

По прибытии в Одессу весь этот транспорт был конфискован полицией, а Загубанский арестован. Начались допросы, очные ставки и сырые одиночные камеры для несговорчивых. Все это с честью выдержал молодой болгарский революционер. Он категорически отрицал какую-либо связь с русскими социал-демократами. Ни один человек, ни одна фамилия не были им названы.

Около двух лет находился Загубанский в тюремном заключении. Царские казематы не смогли сломить его волю, но здоровье оказалось сильно подорванным. За воспалением легких последовала чахотка. Жизнь оказалась в опасности. По мере сил и возможностей ему оказывали помощь русские революционеры. В поддержку заключенного выступили со специальным обращением его соотечественники. В октябре 1902 года в городе Рущуке состоялась сходка, на которой присутствовало 200 рабочих. Они заявили о своей солидарности с заключенным и потребовали его немедленного освобождения. Собравшиеся единогласно постановили: «Послать свой братский привет нашему соотечественнику Загубанскому и всему борющемуся за свои права русскому народу и глубокое презрение их мучителям».

В самые суровые годы реакции правящие круги не смогли заглушить голос пролетарского единства. Русские и болгарские революционеры вместе вели борьбу с ненавистным царским самодержавием.

Прошло более половины столетия с тех пор, и сегодня нельзя без волнения прикасаться к тем подлинным экземплярам ленинской «Искры», брошюрам и прокламациям, которые молодой болгарский революционер вез в Россию в далеком 1901 году.

По окончании следствия министерство юстиции настаивало на высылке его в Восточную Сибирь. Но во избежание общественной огласки решено было ограничиться тюремным заключением и высылкой из России. 9 июля 1903 года царь «повелеть соизволил: выслать Ивана Загубанского как неблагонадежного иностранца безвозвратно за границу».

Так закончилось дело о первом из болгарских транспортеров ленинской «Искры».

Виктор НОВИКОВ.
(АПН).



Актюбинское профессионально-техническое училище № 5 за двадцать лет своего существования подготовило около семи тысяч квалифицированных строителей самых различных профессий: каменщиков, плотников, столяров, штукатуров-маляров, слесарей-сантехников, слесарей-монтажников, арматурщиков, электросварщиков.

Хорошо поставлены в училище физкультурные занятия и работа различных кружков.

На снимке: авиамоделисты (слева направо) Слава Иванык, Гриша Нифтафоз, Валерий Конюк — будущие электросварщики, готовят свои модели к предстоящим соревнованиям.

Фотохроника ТАСС

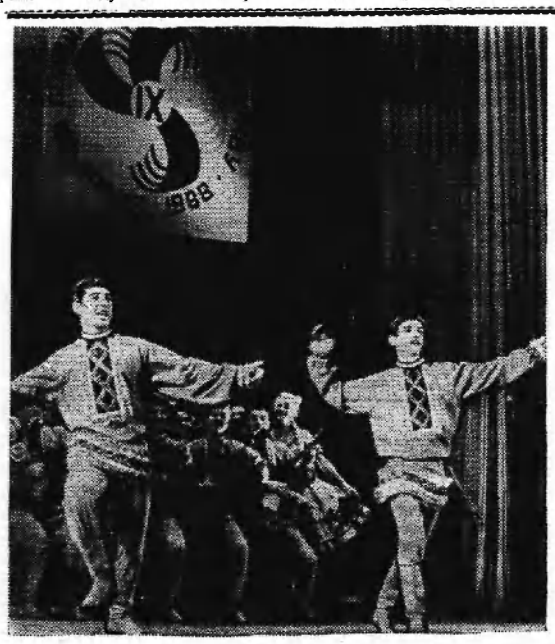

Коллективы художественной самодеятельности Советского Союза готовятся к IX Всемирному фестивалю молодежи и студентов в Софии, который состоится с 28 июля по 6 августа.

На снимке: архангельский ансамбль исполняет танец «Русская балалайка».

Фото А. Стужина. Фотохроника ТАСС.



В Ленинграде в клубах ДОСААФ, во дворцах пионеров и домах технического творчества работает множество кружков по изготовлению действующих моделей самолетов, автомобилей и морских судов.

Строительством моделей занимаются и школьники, и взрослые.

На снимке: неоднократный рекордсмен СССР мастер спорта Евгений Гусев с моделью гоночного автомобиля.

Фото А. Войчука.

Фотохроника ТАСС

НЕДЕЛЯ ФИНСКОГО ИСКУССТВА

В Таллине открылась Неделя страны Калевалы. Столица Эстонии торжественно встретила своих северных соседей. В концертном зале «Эстония» гостей приветствовал заместитель Председателя Совета Министров республики А. Грен. С большой ответной речью выступил заместитель премьер-министра Финляндии И. Виролайнен. Вечер работников искусства Финляндии и трудящихся Таллина начался выступлением симфонического оркестра Эстонского радио. Встреча закончилась большим концертом солистов Финского национального оперного театра.

Т. ГЕРАСИМОВА,
соб. корр. «Известий».

Таллин.

«Сигнал» — помощник диспетчера

В диспетчерскую службу цеха поступил тревожный сигнал: простаивает станок. Своевременная информация позволила быстро принять необходимые меры для устранения неполадок. Кто же помог диспетчеру?

Автоматически сигнализирует о возникновении простоя и передает информацию с рабочего места машина «Сигнал», изготовленная на московском заводе «Энергоприбор». Первые «Сигналы» уже работают в механических цехах заводов имени 15-летия ЛКСМУ (г. Донецк), тяжелого машиностроения (г. Электросталь) и на неноторых предприятиях Ленинграда. Машина обеспечивает двустороннюю связь рабочих с мастером или диспетчером, регулирует режим работы станков. Она также собирает сведения о количестве изготовленных наждой единицей оборудования деталей.

Наличие сигнализации нак нельзя лучше сказывается на экономических результатах работы предприятия, так нан своевременное устранение простоев оборудования увеличивает иоэффициент его использования. корр. ТАСС.

Идет подписка на газеты и журналы

ЛЕНИНСКОЕ ЗНАМЯ

Товарищ!

Если ты хочешь знать, чем живет наш район, какими трудовыми успехами отмечает он третий год пятилетки; если хочешь познакомиться с творчеством местных поэтов и прозаиков; узнать, что увидишь в передачах Нижневартовской телестудии; если тебе интересно все новое, что есть и будет в районе, — не забудь подписаться на свою газету.

Подписка принимается в отделениях «Союзпечати», общественными распространителями.

Подписная цена:
на 6 месяцев — 1 руб. 14 коп.;
на три месяца — 57 коп.

Идет подписка на газеты и журналы

Редактор Г. БАБАНОВ.

Нижневартовская типография управления по печати Тюменского облисполкома Заказ 197.

ПЯТИЛЕТКУ — ДОСРОЧНО!



По праву называют лучшей бригадой по разгрузке барж в конторе технического снабжения бригаду Галия Шаймухаметова. Эта бригада ведет разгрузку повышенными темпами. На два-три дня раньше срока освобождаются баржи от грузов.

На снимке: (слева направо) В. Руднов, В. Гончаров, бригадир Г. Шаймухаметов, мастер М. Покосенкова, М. Гимадеев, М. Нагаев, М. Моргунов.

□ □



Виктор Драницын — электромонтер монтажного управления № 6. С душой относится он к своей работе.

Вечерами его можно часто видеть в клубе и в спортивном зале. Виктор неоднократно защищал спортивную честь нашего района. Сейчас он ведет секцию волейбола при спортивном клубе «Юбилейный».

На снимке: В. Драницын.

Фото В. МОСКОВА.

Так надо работать

Лучшим в строительном управлении № 12 признан второй участок, возглавляемый Валентином Георгиевичем Панькиным. Этот коллектив ведет строительство промышленных объектов и жилых домов.

В мае план строительно-монтажных работ выполнен участком на 133,4 процента. Выработка на одного рабочего составила 1 176 рублей, против 900, предусмотренных по плану. Экономия фонда заработной платы достигла в мае 3 368 рублей.

А. ЕСИПОВ,
старший инженер по труду и зарплате СУ-12.

Перекрывая планы

Нефтяники района наращивают темпы добычи «черного золота». На девятое июня добыто и отгружено 67 тысяч тонн нефти при задании 62 тысячи тонн. Одинаково хорошо трудятся коллективы обоих промыслов.

Успешному началу нефтяной навигации способствовала большая подготовительная работа в зимний период. Достаточно сказать, что фонд действующих скважин по сравнению с прошлым годом увеличился на 132 процента и составил 58 скважин.

В. ГРИЦАЙ,
старший инженер ПТО НПУ «Мегионнефть».

Пролетарии всех стран, соединяйтесь!

ЛЕНИНСКОЕ ЗНАМЯ

Орган Нижневартовского районного комитета КПСС и районного Совета депутатов трудящихся Тюменской области

№ 70 (2428) Год издания 27-й | ВТОРНИК, 11 июня 1968 года | Цена 2 коп.

НАВСТРЕЧУ ПЛЕНУМУ РАЙКОМА КПСС

Партийное слово — в массы

Сейчас нельзя представить жизнь любого коллектива трудящихся, где бы не читались лекции, политические доклады. В нашем районе в последнее время заметно оживилась лекционная работа. С начала года для населения прочитано 858 лекций, в то время как за весь 1967 год только 845. Это говорит о возросшем интересе трудящихся к лекциям.

Наши лучшие лекторы-международники тт. Осколов, Щепочнин, Салмин, Компаниец широко разъясняют вопросы внешней политики Советского Союза и международных отношений, актуальные проблемы жизни социалистических стран, мирового коммунистического, рабочего и национально-освободительного движения, разоблачают политику империализма. В. Д. Салмин за пять месяцев выступил в 38 коллективах, И. А. Щепочкин — в 25, В. И. Осколнов — в 17. Лекторы к выступлениям тщательно готовятся, поэтому люди с большим желанием идут на их лекции, задают вопросы.

Предприятия нашей страны переходят на новую экономическую систему, поэтому районная организация общества «Знание» уделяет большое внимание лекциям на общественно-экономические темы. К примеру, лекторы первичных организаций общества «Знание» НПУ «Мегионнефть» начальник планового отдела Ю. Г. Левин, начальнин отдела кадров В. Е. Ванин, начальник участка первого нефтепромысла Б. Г. Антонов, сташий геолог второго нефтепромысла Н. Я. Медведев, старший инженер энергоцеха А. И. Долинский и другие уже выступили с лекциями во всех цехах и участках своего управления и во многих других коллективах района.

Они разъяснили трудящимся преимущества новой зкономической реформы. Ответили на десятии вопросов. Лекторы говорили, что материальное вознаграждение зависит от добросовестной работы каждого, от его бережного отношения к оборудованию и материалам, от качества и количества изготовляемых изделий.

Особую актуальность в настоящее время приобретает пропаганда решений апрельского Пленума ЦК НПСС, который подчеркнул, что современный этап исторического развития характеризуется резким обострением идеологической борьбы между капитализмом и социализмом.

Первичные организации общества «Знание» средних школ № 1, № 2 (п. Нижневартовск), Ларьякской средней школы проводят большую воспитательную работу среди учащихся. Преподаватели В. М. Винокурова, И. Н. Звягина, А. С. Шитарева, Л. Г. Скрябина, Т. И. Хромова, Д. Ф. Наморкина, Э. В. Хорошайло, А. В. Баранова, В. Г. Поляков, А. М. Антипова, Н. Н. Данышин, А. С. Титова и другие, не считаясь со временем, систематически выступают с лекциями, докладами и беседами в клубах, организациях и на предприятиях.

Наряду с этим, еще не все первичные организации общества «Знание» развернули работу по пропаганде решений апрельского Пленума ЦК КПСС. Так, первичная организация Мегионской средней школы работает не в полную силу, преподаватели очень редко выступают перед населением. Недостаточно выступают перед своими рабочими и руководители СУ-13, СУ-12, систематически срываются лекции в коллективе СМУ-5.

Сейчас в период всенародной подготовки к празднованию знаменательной даты, 100-летия со дня рождения Владимира Ильича Ленина, пропаганда его трудов, его идей и заветов должна быть в центре внимания всех лекторов. Их патриотический долг — трудиться над тем, чтобы бессмертное учение и дела Ленина становились достоянием все новых и новых миллионов советских людей. Сейчас необходимо готовить глубокие и интересные лекции по ленинской тематике, умело связывать их с практическими и политическими задачами дня, искать действенные формы лекционной пропаганды.

Наша пропаганда великого ленинского наследия должна быть не только глубокой в теоретическом и историческом отношении. Она должна носить боевой, партийный характер, отвечать на актуальные вопросы современности, учить советских людей по-ленинскн подходить ко всем явлениям жизни, вдохновлять трудящихся на самоотверженную борьбу за торжество идей марксизма-ленинизма, за победу коммунизма.

ПОСЛЕДНЕЕ СООБЩЕНИЕ

Агитбригада едет по району

От Нижневартовского причала отошел теплоход ВТТ-3, на борту которого — работники культуры и участники художественной самодеятельности районного Дома культуры. Теплоход доставил их до Ларьяка, откуда коллектив начал свой маршрут по населенным пунктам района.

Самодеятельные артисты — Павел Аненков, Юрий Потапов, Николай Голубев, Нина и Владимир Лопаткины, Людмила Дедюрина Лидия Маслова — покажут свое искусство на рыбацких станах и на сценах клубов и красных чумов. Заведующая отделом культуры М. Н. Семенова, библиотекарь Н. Лопаткина и клубные работники А. Родикова, П. Коротаев и С. Кузнецов окажут методическую помощь заведующим сельскими клубами и библиотеками.

Г. ВОРОНОВИЧ.

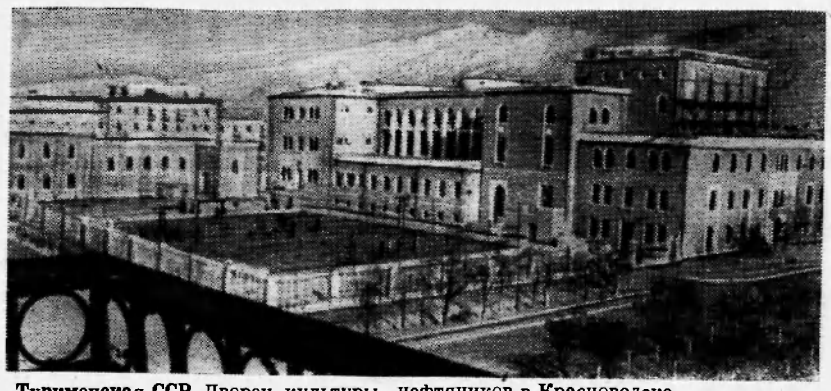

Туркменская ССР. Дворец культуры нефтяников в Красноводске.
Фото В. Кошевого. Фотохроника ТАСС.

Наш официальный отдел

Недавно состоялось заседание идеологической комиссии райкома КПСС. На нем был заслушан отчет редактора районной газеты «Ленинское знамя» т. Бабанова о выполнении коллективом редакции постановления бюро районного комитета партии.

Члены идеологической комиссии отметили, что ряд пунктов постановления коллективом редакции выполняется неудовлетворительно. Комиссией были даны рекомендации по улучшению идейного содержания и технического оформления газеты.

ФОНД МАСТЕРА

Сегодня мы печатаем статью начальника планового отдела СУ-909 В. А. Ногая. Она является логическим продолжением разговора о роли и задачах руководителя среднего звена на производстве, начатого на страницах нашей газеты («Командиры среднего звена». 4 июня. № 67). В ней поднимался важный вопрос о правах мастера в материальном поощрении работников.

Для руководства каким-либо видом или комплексом работ на одном объекте, как правило, из числа лиц, имеющих диплом техника, назначаются строительные мастера. На больших объектах возможно назначение мастеров на отдельные участки. Мастер вместе с прорабом подготовляет наряды, обмеряет и учитывает выполненные работы для расчета с рабочими, участвует в сдаче объекта заказчику.

Вместе с производителями работ мастера и бригадиры участвуют в составлении календарных планов. Мастер, зная реальные условия и возможности своего участка, намечает очередность выполнения работ, заранее определяет, как использовать строительные машины, материальные ресурсы, рабочую силу.

Практика показала, что участие мастеров в составлении календарных планов производственных работ повышает ответственность линейных работников.

Материальная заинтересованность работников строек является важным условием улучшения работы строительных организаций. Чтобы упрочить этот принцип, наше правительство установило строителям специальные премии. Наряду с другими системами в строительстве существует премирование добросовестных рабочих за активное участие в выполнении плана из фонда мастера. Этот фонд создается ежемесячно по участку.

В фонд мастера отчисляется до трех процентов суммы фактической заработной платы рабочих участка. В тех случаях, когда экономия планового фонда зарплаты меньше этой суммы, фонд мастера образуется в пределах суммы экономии, то есть он будет составлять меньше 3 процентов фактического заработка.

Каждый мастер может расходовать свой фонд сразу или в течение трех последующих месяцев. Предположим, что в первом месяце не израсходован фонд на премирование рабочих. Если во втором будет опять получена экономия по заработной плате, то в фонд мастера начисляются новые суммы. Они добавляются к ранее начисленным, и мастер может использовать эти денежные средства для премирования рабочих.

Если в следующем месяце по участку будет допущен перерасход заработной платы, то оставшаяся неизрасходованной сумма фонда мастера направляется на возмещение перерасхода. При отсутствии нового перерасхода в дальнейшем участок вновь получает возможность отчислять средства в фонд мастера в установленном размере.

Фонд мастера играет большую роль в укреплении трудовой дисциплины на участке, повышает заинтересованность рабочих в выполнении работ. Общий размер премии, получаемой рабочим из фонда мастера, может достигать половины его месячной тарифной ставки.

Этот фонд расширяет права мастера, помогает ему лучше организовать дело на своем участке. Поощряя рабочих, мастер согласовывает свои действия с прорабом.

Фонд мастера — большая поддержка для четкого ведения работ, стабилизации рабочих кадров. Необходимо иметь его на каждом участке и правильно использовать.

Уренгой — гигантское месторождение газа

В течение 1967 года разведанные запасы природного газа в СССР почти удвоились. Произошло это благодаря открытию газа на территории Ямало-Ненецкого национального округа. По скромным подсчетам, суммарные прогнозные запасы этой территории оцениваются более чем в 20 триллионов кубометров, то есть почти равны современным запасам газа капиталистических и развивающихся стран всего мира.

Первые геологи-нефтяники появились в Салехарде в 1958 году. Это был небольшой отряд пионеров-энтузиастов, состоявший из четырех небольших партий буровиков и геофизиков. Работы носили разведочный характер: бурились мелкие структурные скважины для изучения геологического строения района. Геофизики предсказали перспективность центральной части низменности, но выход в эти районы был сопряжен с огромными трудностями — тайга, болота, мороз, сибирские метели, вечная мерзлота, на многие сотни километров никакого жилья. Скептики доказывали, что, даже если газ будет найден, его добыча окажется нерентабельна.

Помог случай. В соответствии с программой изучения общего геологического строения Западно-Сибирской низменности вблизи поселка Тазово предполагалось пробурить опорную скважину. Хозяйственники настаивали на том, что надо закладывать ее прямо на окраине поселка. Удобнее и дешевле, поскольку бурится скважина просто для изучения геологического разреза. Геологи доказывали, что пробурить ее надо на восемнадцать километров южнее, на Мамеевском мысу. Верх взяли геологи. В конце 1960 года начали строить вышку, а через десять месяцев турбобур ушел в землю. 27 сентября 1962 года с глубины 1150 метров ударил первый фонтан газа (дебит в один миллион кубометров). Необходимость широких разведочных работ была доказана.

В Новом Порту, Тарко-Сале высадился десант геологов и буровиков. Если до 1963 года здесь бурилось в год по две-три скважины, то за следующее пятилетие было пробурено уже около 150 скважин, из них две трети — за последние два года. В итоге выявлена огромная перспективная зона шириной 150 километров, протянувшаяся в северо-западном направлении почти на тысячу километров. В ее пределах уже открыто девять месторождений-гигантов: Тазовское, Комсомольское, Губкинское, Медвежье, Ныдинское, Новопортовское, Айваседо-Пуровское, Заполярное и, наконец, крупнейшее в мире — Уренгойское.

Тюменские геологи применили здесь оригинальный и весьма смелый метод поисков месторождений. Разведочные скважины бурились по профилям через 8-12 километров при расстоянии между профилями 10 километров, то есть одна скважина на сто квадратных километров. Этот метод был рассчитан на поиски крупных структур и оказался весьма эффективным: вместо обычных пяти-семи лет на разведку месторождений затрачивалось всего два-три года.

Если год назад крупнейшим в стране считалось месторождение Газли в Узбекистане, то запасы Заполярного месторождения превышают Газли более чем в три раза, а прогнозные запасы Уренгоя — в десять раз. Уренгой по праву называют жемчужиной среди других месторождений мира. Его реальные запасы превышают запасы всех пятисот газовых месторождений СССР, открытых за всю историю отечественной газовой промышленности.

Громадные размеры и большая мощность пластов характерна для всех северотюменских газовых месторождений. Она, как правило, составляет 100—150 метров, а в таких супергигантах, как Заполярное и Уренгойское, — даже 200 метров, с исключительно высокой пористостью и проницаемостью.

Другим достоинством ямальских гигантов являются колоссальные дебиты скважин. Почти везде они колеблются от полутора до восьми миллионов в сутки, а на Медвежьем — даже 10-12 миллионов. Это позволяет вести эксплуатацию очень небольшим числом скважин.

На Уренгое начат монтаж экспериментальной эксплуатационной скважины-гиганта диаметром 219 миллиметров, рассчитанной на пронзводительность в 3 миллиона кубометров. Скважин такого диаметра с дебитом в три раза большим, чем у существующих эксплуатационных скважин, в стране еще не было.

Пока на Ямале открыт только газ. Но в глубокозалегающих нижнемеловых и юрских отложениях Новопортовского месторождения на глубине 3 700 метров и Уренгойского на глубине 3 200 метров обнаружены притоки нефти.

Александр ПЕРЧИК,
кандидат экономических наук.

НАШ КАЛЕНДАРЬ

Михаил Ефимович Кольцов (1898—1942) — крупнейший советский журналист, «писатель в газете», как он называл сам себя, один из организаторов советской литературы. Творчество Кольцова, его кипучая организаторская и общественная деятельность были рождены революцией, отражали пафос социалистического созидания.

Писатель-борец, коммунист, обладающий незаурядным талантом публициста, неукротимой энергией и личным мужеством, Кольцов был очевидцем и участником ряда великих исторических событий, запечатленных в его литературном наследии. В очерках «Февральский март» (1922), «Пыль и солнце» (1921), «Далекие следы» (1925) и других, вошедших впоследствии в книгу «Сотворение мира» (1928), Кольцов дал своеобразную летопись событий Февральской революции; в произведении «Октябрь» (1919) описан штурм Зимнего дворца и крушение Временного правительства; цикл очерков посвящен В. И. Ленину — «Последний рейс» (1924), «Жена. Сестра...» (1924), «Январские дни» (1925).

Лучшие фельетоны Кольцова воспевают новые явления социалистической жизни: «145 строк лирики» (1924) — о твердом советском рубле; «Рождение первенца» (1925) — о Шатурской электростанции; «Белая бумага» (1926) — о строительстве Балахнинского бумажного комбината и т.д.

Политическим и литературным подвигом писателя явилась книга «Испанский дневник» (1938) — итог его участия в антифашистской борьбе испанского народа.

Много времени уделял Кольцов издательской и редакторской работе. Он был членом редколлегии газеты «Правда», основателем и редактором журнала «Огонек» (1923—1938), редактором сатирических журналов «Чудак» (1928—1930) и «Крокодил» (1934—1938), совместно с М. Горьким редактировал журнал «За рубежом» (1932—1938).

Публицистическая деятельность журналиста постоянно сочеталась с большой общественной работой. Жизнь и творчество М. Е. Кольцова — образец самоотверженного исполнения гражданского долга советского писателя.

НАВСТРЕЧУ ПЛЕНУМУ РАЙКОМА КПСС

ИСКУССТВО ПОЛИТИНФОРМАТОРА



Политинформатор... Это слово все чаще появляется на страницах газет и журналов. На многих предприятиях, строительствах района политинформатора знают, его полюбили, его ждут с интересными беседами о текущих событиях в стране и за рубежом, о международном положении, с беседами на экономические темы и т. д.

Иногда слышишь: мол, в наше время вполне хватает современных технических средств информации. Есть газеты, радио, телевидение, кино. Но никакие, даже самые совершенные технические средства, не заменят непринужденную и непосредственную беседу — одну из наиболее активных форм общения с людьми.

На втором участке строительно-монтажного управления № 5 имеется свой радиоприемник. Рабочие в обеденный перерыв слушают последние известия. В руках у рабочего часто можно видеть газету или журнал. Но если объявлена политинформация или лекция — помещение становится тесным от множества людей. Оно и понятно: советский человек хочет знать больше, чем вчера, глубже разобраться в вопросах внутренней и внешней политики нашей партии. Вместе с ростом общеобразовательного уровня сегодняшнего рабочего растет его интерес к марксистско-ленинской теории. Вот почему живое слово политинформатора так необходимо ему.

Интерес слушателя зависит и от того, как подготовлен сам политинформатор, владеет ли он навыками свободной беседы, способен ли за короткое время рассказать о самом главном. От политинформатора, который только «отбывает» время, проводит беседу для галочки в отчете, читая текст по бумажке, нет толку. Ясно, он никого из слушателей не заинтересует.

С политмассовой работой я столкнулся еще в военные годы, работая в депо. Мне было тогда всего пятнадцать лет. Не все получалось гладко, не хватало знаний, опыта, да и возраст маловат: некоторые комсомольцы были в два раза старше меня. Но я особенно не огорчался, приходилось много трудиться, читать, учиться мастерству организаторской работы.

А потом служба в Советской Армии. С первых же дней пришлось вести политзанятия в группах. Известно, солдаты — люди молодые, любознательные. И если ведешь занятия по учебнику — никакого эффекта. Солдаты или думают о чем-нибудь другом, или просто спят. А когда ведешь занятие в форме живой беседы, с примерами из жизни, чувствуешь, что и тема им ясна, и беседу слушают с увлечением.

Так я привык выступать без конспекта. Конечно, лекцию запомнить труднее. Вначале я ее записываю в блокнот. У меня и сейчас в нем три лекции. Одна о мировом коммунистическом движении на [illegible] современном этапе, две на тему о международном положении. Первый раз [illegible] другу, то есть при меньшей [illegible] заглядывая в блокнот. После этого она хорошо запоминается, и я свободно выступаю, дополняя лекцию новыми фактами, примерами.

Я не случайно коснулся специфики работы лектора. Ведь политинформатор, на мой взгляд, имеющий хорошую подготовку, систематически изучающий свою тематику, может по глубине изложения материала стоять на уровне лектора.

Но и этого для политинформатора мало. Надо, чтобы он как можно ближе был к слушателям, старался расположить их к себе.

Недавно мне пришлось читать лекцию в автотракторной конторе. Пришло на нее около пятидесяти человек. Когда главный инженер сказал, что пора начинать, я встал и поприветствовал собравшихся. Все дружно ответили на мое приветствие. Затем я стал рассказывать о роли транспортников в освоении богатств нашего района, о их трудовых делах. Этим самым мне удалось расположить слушателей к себе, увлечь, заинтересовать. Все присутствующие с интересом слушали в течение двух часов лекцию о международном положении.

Главное в политинформации, лекции — это свежесть фактов. Недавно у нас в районе был заместитель председателя областного общества «Знание». А. П. Малюгин, который во многих организациях района встречался с коллективами, рассказывал о новостях в стране и за рубежом. Мы, политинформаторы, много полезного почерпнули для себя из его бесед. Захотелось сразу идти к народу, рассказать об услышанном. Мой план был одобрен районной организацией общества «Знание».

При беседах я не вступаю в спор с человеком, который с чем-то не согласен, стараюсь не уходить от данной темы разговора. Лишь в конце беседы или лекции я отдельно разъясняю ему подробнее. В этом заключается вся суть политинформатора, его искусство. Конечно, чтобы суметь убедить каждого человека, надо много знать.

И последнее. Политинформатору необходимо использовать любую свободную минуту тружеников на производстве: на перекурах, в обеденный перерыв и т. д. Третьего июня, когда была метель, рабочие второго участка часто заходили погреться в помещение. Мы организовали коллективные перерывы, и во время их я им сумел рассказать о новой системе планирования и экономического стимулирования. Получилась неплохая, а главное, полезная беседа.

И. ЩЕПОЧКИН,
политинформатор, начальник второго участка СМУ-5.

В стране и за рубежом

МОСКВА. Международная выставка «Интербытмаш-68».

Демонстрируется советская шарнирная двухсекционная вышка Ш2СВ-18, предназначенная для профилактического осмотра и ремонта фасадов зданий на высоте до 18 метров. Вышка установлена на самоходном прицепе, который может передвигаться по участку со скоростью один километр в час. Механизмы подъема выполнены в виде винтовых домкратов с индивидуальным приводом от электродвигателя. При стационарной стоянке вышки можно осуществить работы в радиусе до 16 метров. Управление из люльки позволяет обходить выступающие части фасадов зданий, балконы, провода. Конструкция вышки обеспечивает безопасную работу на высоте. Вышки выпускает Ленинградский литейно-механический завод.

На снимке: вышка Ш2СВ-18.
Фотохроника ТАСС.

Будапешт. Первый десятиэтажный жилой дом, построенный в новом экспериментальном квартале столичного района Уйпешт, создан по проекту архитектора Эвы Шпиро. Некоторые его особенности таковы. Вместо штукатурки снаружи стены здания покрыты бетоном и туфом, изнутри — синтетическими моющимися обоями. Обогрев помещений осуществляется с помощью горячего воздуха, поступающего из расположенной в этом доме централи.

Фото МТИ — ТАСС.

ХРОНИКА ЭКОНОМИЧЕСКОЙ ЖИЗНИ

НА БЕЛОВСКОЙ ГРЭС, в Кузбассе, начался монтаж последнего, шестого турбогенератора мощностью 200 тысяч киловатт. Строители и монтажники приняли обязательство сдать в эксплуатацию энергоблок досрочно — к 7 ноября этого года. С вводом его в строй мощность Беловской ГРЭС достигнет 1.200 тысяч киловатт. Это будет одна из крупнейших тепловых станций Сибири.

ЗАПОРОЖСКИЙ трансформаторный завод отправил гидростроителям Красноярской ГЭС однофазный силовой трансформатор мощностью 417 тысяч киловольт-ампер. Он рассчитан на напряжение в полмиллиона вольт.

ПЕРВЫЕ сотни тонн продукции получены на технологической линии нового комплекса производства огнеупоров саткинского завода «Магнезит». Это предприятие можно по праву назвать огнеупорным цехом страны. Оно обеспечивает своей продукцией почти все металлургические заводы и ряд цементных, машиностроительных и других предприятий.

КОЛЛЕКТИВ Нижне-Енисейской экспедиции тепло поздравил буровую бригаду старшего мастера С. Дейниновского, которая добилась рекордной в Заполярье суточной проходки скважины. В верхнемеловых отложениях бригада пробурила за сутки 337 погонных метров.

ГОСУДАРСТВЕННАЯ комиссия с оценкой «отлично» приняла новые мощности на Кировоканском химическом комбинате имени А. Мясникяна. Это — производство аммиака из природного газа, которое позволит комбинату в пять раз увеличить выпуск продукции и в два раза сократить количество расходуемой электроэнергии.

ГЕОЛОГИЧЕСКИЕ и топографические изыскания начались на трассе будущей линии электропередачи напряжением 500 киловольт Анжеро-Судженск — Томск—Сургут. Протяженность линии — 1.200 километров. Она свяжет две энергосистемы — Западносибирскую и Уральскую — и обеспечит надежное энергоснабжение нефтегазоносных районов Томской и Тюменской областей.

РОЖДАЮЩИЕ ТЕПЛО

Природный газ, ставший верным спутником нашего быта, с каждым годом отапливает все больше и больше домов. В жилых кварталах создаются централизованные газифицированные котельные. Значительно выросли требования к технике, дающей тепло. На ВДНХ СССР демонстрируются новые прямоточные водогрейные котлы ТВГ-4 и ТВГ-8, разработанные институтом газа Академии наук Украинской ССР. У них большие преимущества перед стандартными котлами ДКВР, которые сейчас находятся в эксплуатации.

Простота конструкций, удобство обслуживания, экономичность — вот главные достоинства новых агрегатов. На их изготовление уходит в два раза меньше металла. К тому же и монтаж котлов занимает совсем немного времени. Автоматика регулирования процесса горения повышает надежность и безопасность работы.

□

ЦЕЗИЙ В „УДАРЕ“

«Удар», несмотря на свое название, способен выполнять довольно сложную и тонкую работу на химических предприятиях. С помощью этого дистанционного автоматического радиоизотопного прибора можно измерять уровень жидкостей в различных аппаратах и емкостях, производить их точную дозировку, измерять уровень сыпучих материалов. Справляется «Удар» и со взрывоопасными веществами. Прибор быстро сигнализирует о наступлении предельно допустимого уровня и о появлении аварийной утечки.

Электронно-механический блок новинки хорошо защищен и вполне безопасен при работе с легковоспламеняющимися веществами. Пульт управления может находиться на расстоянии до одного километра от объектов измерений.

В качестве источника излучения в «Ударе» взят цезий-137, один из самых устойчивых изотопов этого редкого химического элемента. Он и выполняет основную работу в приборе, который демонстрируется в павильоне «Атомная энергия» ВДНХ СССР.

ГЕРОЙ СПАРТАКИАДЫ



Более 10 лет существует в мире «Клуб-500», в который входят штангисты, набравшие в троеборье (жим, рывок, толчок) 500 и более килограммов. Первым членом этого клуба стал американский гигант Пауль Андерсон. Теперь в разных странах таких тяжелоатлетов насчитывается три десятка. Это спортсмены неограниченно тяжелой весовой категории, вес которых, как правило, не менее центнера. Андерсон, например, весил полтора, нынешний же чемпион мира по поднятию тяжестей Леонид Жаботинский «тянет» 160 килограммов.

А вот эстонец Ян Тальтс принадлежит к полутяжелой категории штангистов, вес которых не должен превышать 90. И тем не менее 1 августа 1967 года во время финальных соревнований юбилейной спартакиады в Москве он набрал в троеборье феноменальную сумму—502,5 килограмма (теперь он довел эту сумму до 510). Перешагнув полутонный рубеж, Ян стал двадцать девятым «пятисотником» и... первым обладателем подобного рекорда среди спортсменов своей весовой «лиги».

Ян Тальтс стал героем спартакиады. Спортивные журналисты заслуженно признали его лучшим спортсменом СССР 1967 года. Еще бы, ведь он буквально потряс мир, установив за год семь (!) мировых рекордов.

На снимке: за одну тренировку Ян Тальтс поднимает в среднем от 7 до 11 тонн. Это значит, что штангу, скажем, весом в 110 кг он должен поднять 100 раз.

Фото В. Шандрина. Фотохроника ТАСС

На Киевской киностудии художественных фильмов имени А. Довженко начались съемки четырехсерийного телевизионного фильма «Сердце Бонивура» по одноименному роману Дмитрия Нагишкина. Фильм посвящен 50-летию ВЛКСМ. В нем рассказывается о борьбе дальневосточных комсомольцев во главе с Виталием Бонивуром против японо-американских интервентов и белогвардейцев в 1918—1922 годах.

Автор сценария — Андрей Шемшурин, режиссер-постановщик фильма Марк Орлов, оператор-постановщик Вадим Верещак.

На снимке: кадр из фильма. В роли Виталия Бонивура — артист Лев Прыгунов (слева), Алеши Пужняка — артист Анатолий Юрченко. Фотохроника ТАСС







Впервые во Владивостоке на стадионе «Авангард» состоялись соревнования по мотоболу — футболу на мотоциклах. Спортсмены трех городов — Владивостока, Уссурийска и Арсеньева — разыграли в блицтурнире переходящий кубок.

В первом полуфинале встретились мотоболисты владивостокского «Автомобилиста» и уссурийского ДОСААФа, во втором — спортсмены ордена Ленина Дальзавода и команда «Авангард» из Арсеньева. В финале спортсмены «Автомобилиста» сумели забить единственный гол в ворота заводской команды и выиграть кубок.

На снимке: момент игры между «Автомобилистом» и командой уссурийского ДОСААФа.

Фото Б. Подалева.

Фотохроника ТАСС.

●

Большим успехом пользуются концерты заслуженного коллектива Молдавской ССР, Государственного ансамбля народного танца «ЖОК».

На снимке: гагаузский танец «Кадынже» в исполнении заслуженной артистки Молдавской ССР Ларисы Опря (слева), артиста Бориса Филипчука и артистки Лидии Фаткулиной.

Фото Ю. Мосенжника.

Фотохроника ТАСС.

Если хотите иметь красивую улыбку

СОВЕТУЕТ ВРАЧ

Кто из вас не хотел бы обладать здоровыми белоснежными зубами! Отсутствие нескольких зубов или даже одного переднего нарушает вид лица, чистоту речи. Больные зубы причиняют мучительные страдания и могут вызвать много других заболеваний.

Наиболее распространенным заболеванием зубов является кариес (ностоеда) и его осложнения. Считают, что развитие кариеса зубов происходит в результате нарушения обмена веществ. При неправильном обмене в организме скапливаются вещества, вредно действующие на зубы. Большое значение для сохранения зубов, кроме ухода за ними, имеет правильное питание. Начальная стадия, или поверхностный кариес, часто протекает без всяких болезненных ощущений, иногда же появляется боль от сладкой, соленой, кислой пищи. Поверхностный кариес и кариес среднего размера излечивается сравнительно легко и безболезненно. Врач при этом удаляет остатки разрушенных тканей зуба и формирует полость в нем таким образом, чтобы в ней удержалась пломба.

Если вовремя не обратиться к врачу и не запломбировать образовавшуюся в зубе полость, разрушение его будет продолжаться. Боли усиливаются ночью, лишают человека сна.

При лечении воспаления пульпы врач накладывает на обнаженный участок лекарственное вещество в виде пасты. Через сутки или двое удаляются остатки лекарства и обычно без боли вылечивают зуб. В некоторых, очень редких случаях, боль стихает и без лечения, и больной, довольный этим, не обращается к врачу, а разрушение зуба продолжается. Инфекция вызывает воспаление надкостницы зуба, появляется постоянная ноющая боль. Зуб кажется как бы несколько выросшим. Обычно боль усиливается, повышается температура. В этих случаях при поражении передних зубов припухает губа, а при поражении боковых — щека. Такие заболевания зуба и окружающих тканей излечить уже труднее и до недавнего времени такие зубы, как правило, удалялись. Сейчас в большинстве случаев их излечивают пломбированием не только коронки, но и корней.

Осложнения кариеса зубов опасны, так как скопление микробов, которые находятся в разрушенных зубах, являются частой причиной возникновения ангины. Ангина обостряет, а иногда и вызывает заболевания суставов, почек. Запущенные заболевания зубов могут быть причиной таких тяжелых болезней, как воспаление костного мозга челюстей и мягких тканей, окружающих челюсти, с нарывами и нагноениями. Они требуют больничного лечения и сложных операций.

Распространенным заболеванием зубов и околозубных тканей является и пародонтоз.

При этом заболевании отмечается зуд, кровоточивость десен, зубы смещаются, становятся подвижными. Причиной заболевания считают ранний склероз сосудов челюстей, недостаточное поступление витаминов в организм: на зубах наблюдается отложение зубного камня. Поэтому очень важен для предупреждения пародонтоза уход за зубами, нельзя допускать отложений зубного камня, а при первых признаках заболевания обращаться к врачу. Систематический уход за зубами, употребление пищи с содержанием витаминов (овощи и фрукты, свежее молоко) останавливают это очень неприятное заболевание, ведущее к потере зубов.

Болезни зубов можно предупредить. Очень много зависит от нас самих. Необходимо систематически удалять из полости рта остатки пищи. Разлагающиеся остатки пищи при длительном нахождении в полости рта вместе с микробами и солями слюны отлагаются на зубах в виде зубного камня. После каждого приема пищи следует тщательно прополоскать рот теплой кипяченой водой. Чистить зубы зубной щеткой лучше один раз в день, утром.

Зубы должны быть всегда здоровыми, это избавит вас от мучительных страданий, которые могут причинить больные зубы, и от неприятных зубных протезов, которые сейчас, к сожалению, приходится так часто изготовлять. Здоровые зубы — залог красоты и долголетия.

А. ШИРИНКИНА,
зубной врач.

В несколько строк

БЕРЛИН. Сотни молодых рабочих из ФРГ и Западного Берлина вместе с представителями рабочей молодежи Германской Демократической Республики обсуждают в одном из крупнейших городов ГДР Галле насущный вопрос дня — укрепление единства рабочей молодежи в борьбе против чрезвычайных законов, принятых в ФРГ.

ТАСС.

Редактор Г. БАБАНОВ.

Показывает НИЖНЕВАРТОВСКАЯ телестудия

11 ИЮНЯ, ВТОРНИК.

19.00 Мультипликационный фильм для детей **«Следы на асфальте».**

19.20 Документальный фильм **«Соленый хлеб».**

19.40 Новости.

19.50 Киноконцерт **«Одиннадцатый факультет».**

20.10 Художественный фильм **«Дело Курта Клаузевица».**

21.30 Поет Ладо Лесковар.

12 ИЮНЯ, СРЕДА.

19.00 Документальный фильм **«Разговор в лесу».**

19.20 Кинофильм **«Последняя Симбирская».**

19.40 Новости.

19.50 Документальный фильм **«Обыкновенный фашизм»** (2 серия).

21.00 Художественный фильм **«Какое оно, море?»**

13 ИЮНЯ, ЧЕТВЕРГ.

19.00 Документальный фильм **«Рабочий у власти».**

19.20 Научно-популярный фильм «Слепая птица».

20.30 Новости.

20.40 Телефильм **«Душечка».**

14 ИЮНЯ, ПЯТНИЦА.

19.00 Фильм **«Прикрывась святостью».**

19.20 Киноконцерт **«Соловей из села Маршлацы».**

20.00 Новости.

20.10 Художественный фильм «Завещание миллионера».

21.10 Телеспектакль **«Горячев сердце».**

Нижневартовская типография управления по печати Тюменского облисполкома Заказ 237.



Правофланговый пятилетки

Опыта работы на экскаваторах Владиславу Архангельскому не занимать. Пять лет работал на строительстве железнодорожной ветви Ачинск — Абалаково.

В Нижневартовск приехал по зову сердца, приехал и не жалеет, работы непочатый край. За полтора года в управлении треста Тюменьстроймеханизация успел оставить трудовой автограф, это он и его товарищи по работе досрочно сдали в эксплуатацию центральный резервуарный парк.

В УМ-5 Архангельский считается одним из лучших экскаваторщиков. Его стальной «журавль» не знает простоев. В эти дни Владислав занят рытьем траншей для строящейся школы.

На снимке: В. Архангельский.

Фото Ю. Филатова.

Пролетарии всех стран, соединяйтесь!

ЛЕНИНСКОЕ ЗНАМЯ

Орган Нижневартовского районного комитета КПСС и районного Совета депутатов трудящихся Тюменской области

№ 71 (2429) Год издания 27-й | ЧЕТВЕРГ, 13 июня 1968 года | Цена 2 коп.

Стиль работы руководителя

Выдвижение надров, их расстановка и воспитание — важнейшая часть всей деятельности партии. «На руководящие посты, — говорится в резолюции XXIII съезда КПСС, — должны выдвигаться работники, преданные идеям коммунизма, хорошо знающие свое дело, постоянно связанные с массами, умеющие организовать их на выполнение стоящих задач».

А задачи новой пятилетки требуют от руководителей высокой ответственности за порученное дело, строгого соблюдения государственной дисциплины, проявления творческой инициативы в развитии производства, в борьбе за технический прогресс.

Руководящему работнику сейчас постоянно приходится сталкиваться с людьми образованными, достигшими высокого уровня культуры, сознательности. Вот почему наряду со знанием дела решающее значение имеет его глубокая убежденность, его марксистско-ленинская подготовка. Преданность делу коммунизма можно доказать только примером всей своей личной деятельности в решении производственных задач, в общественной работе, своей деловитостью, трудолюбием, скромностью, взыскательностью.

За годы освоения нефтяных богатств и бурного промышленного строительства в нашем районе выросло немало замечательных организаторов производства. Среди них начальник СМУ-5 т. Палкин, начальник строительного участка СУ-12 т. Панькин, главный инженер 95 автобазы т. Сивак и многие другие.

Знания и опыт составляют основу того, что принято считать деловыми качествами работника. Но одних этих качеств недостаточно. Особенностью передовых хозяйственных руководителей является способность завоевать уважение и доверие товарищей по работе, личным примером воспитывать их, учить принципиальности, государственному подходу к делу.

Именно эти качества отличают начальника вышкомонтажного цеха Мегионской конторы бурения, коммуниста т. Гурова. Опираясь на партийный и профсоюзный актив, он в сравнительно коротное время сумел сформировать дружный, высокоорганизованный коллектив, вывести его в число передовых.

Вместе с тем в работе по воспитанию руководящих кадров и специалистов имеется еще немало серьезных недостатков. Многие хозяйственные руководители не ведут углубленной экономической работы, мирятся с отсталостью в организации производства и труда. Отсюда появляются бесхозяйственность и расточительство, стремление выполнить план любой ценой. Это характерно для некоторых руководителей строительных управлений № 13 и № 18.

Партийные бюро нередно не поправляют мелние на первый взгляд ошибки и промахи вовремя, не «лечат» людей товарищеской критикой. Таная обстановна всепрощенчества портит отдельных руноводителей.

Надо всегда помнить указание В. И. Ленина о том, что «руноводитель-номмунист тем и только тем должен доказать свое право на руководство, что он находит себе многих, все больше и больше помощников,... что он умеет им помочь работать, их выдвинуть, их опыт показать и учесть».

Хозяйственный руководитель, специалист — это передовой боец за наше коммунистическое дело, новатор производства, активный общественный деятель.

БУДНИ НАШЕГО РАЙОНА

ПЯТИЛЕТКУ — ДОСРОЧНО!

Успехи покорителей болот

Успешно ведет строительно-монтажные работы во втором квартале коллектив СУ-909. Задание по генподряду за истекшие два месяца выполнено на 119 процентов, собственными силами — на 120 процентов. Особенно хорошо потрудились строители в мае, более чем в полтора раза перевыполнив месячный план.

Можно отметить, что подразделениями СУ-909 также весьма успешно выполняются месячные планы работ. Прорабство № 1, которое занимается строительством земляного полотна на автодороге Нижневартовск — Мегион, за два месяца второго квартала выполнило квартальный план на 91 процент, а прорабский участок № 3 — на 72 процента.

Несмотря на достигнутые успехи, строителям предстоит вложить много энергии и труда, чтобы выполнить полугодовой план строительно-монтажных работ. За июнь необходимо уложить 1,6 километра покрытия из сборных железобетонных плит, вывезти и уложить 5 000 кубометров гравийно-песчаной смеси на основания для покрытия, произвести бетонные укрепительные работы.

Следует сказать, что успешное выполнение указанных работ зависит также от соблюдения сроков поставки гравийно-песчаной смеси поставщиком.

Работники СУ-909 полны решимости досрочно выполнить задания государственного плана.

В. НОГАЙ,
начальник планового отдела.

ТЕМПЫ РАБОТ НЕ СНИЖАЮТСЯ

Полным ходом идет разведочное бурение на Самотлорской площади, одной из перспективнейших нефтяных провинций области. Коллективу Мегионской нефтеразведочной экспедиции в этом году надлежит пробурить здесь порядка 26 тысяч метров проходки и сдать 12 скважин.

Дела у разведчиков недр идут успешно. Бригада А. А. Сергунина закончила испытание скважины № 16 и начнет бурение 10-й скважины. Там же, на Самотлорской площади, работают буровые бригады Е. Ф. Литковского и В. В. Проскурина.

Говоря о трудовых победах мегионских нефтеразведчиков, мы неизменно вспоминаем имена буровых мастеров Г. И. Норкина, Ф. З. Хафизова и С. Л. Малыгина. Почему же на этот раз мы нарушили традицию?

Буровые бригады возглавляют временно молодые мастера, взамен ушедших в отпуск старожилов экспедиции. Но на работе это существенно не отразилось.

Отрадно, что Г. И. Норкин, Ф. З. Хафизов и С. Л. Малыгин умеют не только хорошо работать, но и воспитывать кадры.

С. КУЗНЕЦОВ,
начальник ПТО экспедиции.



Уважают в коллективе мегионских нефтяников Тамару Николаевну Мезинову. Она работает лаборанткой на причале — производит замер налива судов, берет пробы нефти, производит качественные анализы. Тамара не только хорошая производственница, она отличный товарищ, активистка. Недаром избрали ее депутатом областного Совета депутатов трудящихся.

Фото В. Москова.

ШЕЛ СОЛДАТ, ПРЕГРАД НЕ ЗНАЯ



Курсанта автотракторного военного училища Ивана Калугина война застала в Бобруйске. Готовился быть механизатором, а в первый бой пришлось вступить под Слуцком пехотинцем: ликвидировали вражеский воздушный десант. Дальше с боями пришлось отходить до Гомеля. Потом доучивались в Сталинграде. Но и на Волгу пришла война. Курсанты встали в строй защитников волжского рубежа.

Ранен был Калугин. А потом, после госпиталя, учил новых курсантов в уральском городке. Поступала новая техника, формировались новые части.

В артиллерийском полку резерва главного командования участвовал Иван Акимович в освобождении Белоруссии, Прибалтики. Громил этот полк фашистов на косе Фриш-Гаф, где упорные бои продолжались и после 8 мая 1945 года.

Но и это не было концом боевого пути командира паркового взвода лейтенанта Калугина. Были еще бои в Манчжурии, было еще одно ранение. Шестнадцать лет из пятидесяти прожитых Иван Акимович служил под знаменем, которому присягал он молодым курсантом. Сейчас И. А. Калугин работает в АТК.

На снимке Г. Борисова: И. А. Калугин.

ДЕЛА И ПЛАНЫ

В 1968 году наше управление должно дать Родине 1 082 тысячи тонн нефти и выполнить социалистические обязательства по сверхплановой добыче пятидесяти тысяч тонн. Для осуществления поставленных задач нефтяникам необходимо увеличить фонд действующих скважин, производительность групповых установок, объем закачки воды для поддержания пластового давления.

Коллектив НПУ «Мегионнефть» проделал значительную работу по подготовке к навигации и увеличению действующего фонда скважин. Произведено расширение четырех существующих замерных установок, что дает возможность подключить к ним дополнительно по 30 скважин. Закончен подземный ремонт 14 и капитальный ремонт 6 скважин.

В течение второго квартала НПУ «Мегионнефть» должно ввести в эксплуатацию 17 скважин, из них 14—в мае и 3—в июне. В мае этот план выполнен, что дало прирост добычи нефти порядка 2 500 тонн в сутки. В настоящее время нефть дают 58 скважин, а к концу года их будет еще больше. Нет сомнения в том, что план по нефтедобыче в 1968 году и социалистические обязательства будут выполнены.

Обустройство Мегионского нефтяного месторождения осуществляют предприятия треста «Мегионгазстрой» и СМУ-5. Стройуправление № 12 и СУ-3 смонтировали новую групповую установку ГУ-7 на двенадцать скважин, а СМУ-5 построило выкидные линии от 9 скважин. Заканчивается строительство выкидных линий еще от 10 скважин. До конца года предприятия треста «Мегионгазстрой» должны построить для нефтяников 4 групповых установки, нефтепровод от ГУ-4 до центрального товарного парка, первую очередь этого товарного парка на 20 000 кубометров. Планируется завершить строительство кустовой насосной станции № 2, понизительных подстанций, линии электропередач от энергопоезда до КИС № 2 и центрального товарного парка. Будет закончен монтаж энергопоезда на 4 000 квт с повысительной подстанцией и другие объекты. СМУ-5 должно устранить недоделки на ранее построенных выкидных линиях, дополнительно обустроить 16 нефтяных скважин.

В 1968 году НПУ «Мегионнефть» проводит последнюю нефтяную навигацию — в апреле 1969 года будет пущен в эксплуатацию нефтепровод Нижневартовск—Усть-Балык. Уже сейчас нефтяники готовятся к этому знаменательному событию. Из года в год растет объем добываемой нефти. Если в первую навигацию 1964 года было отгружено 59 тысяч тонн нефти, то в пятую навигацию 1968 года только в мае отгружено 112 тысяч тонн. Первый миллион тонн Мегионской нефти добыт за три года, а в 1968 году миллион тонн нефти будет отгружен за 5 месяцев. В июле нынешнего года НПУ будет отмечать добычу двухмиллионной тонны нефти.

В 1969 году нам предстоит добыть и сдать более 2 500 тысяч тонн нефти. Это возможно только с пуском нефтепровода Нижневартовск — Усть-Балык. Святая обязанность строителей и нефтяников — своевременно подготовить Мегионское нефтяное месторождение к круглогодовой эксплуатации.

В. ГРИЦАЙ,
старший инженер ПТО НПУ «Мегионнефть».

НОВИНКИ ТЕХНИКИ

Жидкость покоряет металл

Трудно представить, что небольшой аппарат, демонстрируемый в павильоне «Физика» на ВДНХ СССР, связан с обработкой металла. Ведь в его «штате» нет ни огнедышащих печей, необходимых для нагрева металла до высоких температур, ни мощных прессов для его формования. Здесь в роли необычного инструмента выступает... жидкость.

Гидроэкструзия — так называется новый метод обработки металлов высоким давлением, предложенный рядом институтов АН СССР. Предназначен он для холодного изготовления прутковых, профильных и трубчатых изделий из хрупких, труднодеформируемых металлов и сплавов.

Рабочий берет заготовку, помещает ее в замкнутый контейнер, включает аппарат, и через некоторое время под действием жидкости, находящейся под высоким давлением, металл выдавливается через матрицу, которая может быть любой сложной конфигурации.

После обработки гидроэкструзией некоторые хрупкие металлы даже улучшают свои физические и химические свойства. Например, у молибдена повышается прочность вдвое, а ударная вязкость — в 20 раз. При этом металл сохраняет достаточно высокую пластичность.

Аппаратура, используемая при новом методе, дешева, невелика по размерам, проста и безопасна в обслуживании. Способ универсален. Его можно использовать в самых различных областях техники.

ТАСС.

ПЕРВЫЕ ПОБЕДЫ

ПАРИЖ. (ТАСС). Во Франции практически возобновилось движение на железных дорогах, работает городской транспорт — автобусы, метро, троллейбусы, трамваи. Возобновляется работа банков, почт, открылись начальные школы, многие страховые компании. И везде рабочие и служащие, которые приходят после трехнедельной забастовки на свои заводы и фабрики, в учреждения, добились того, что правительство и предприниматели отступили. В целом по отраслям промышленности заработная плата была увеличена на 13—18 процентов.

Партийная хроника

● **Ежедневно перед коллективами трудящихся нашего района выступают лекторы и политинформаторы. Они делают анализ существующей международной обстановки, разъясняют политику Коммунистической партии и Советского правительства по вопросам внутренней жизни страны, ее взаимоотношений с другими государствами.**

● Недавно лектор-международник В. И. Осколков выступил в районном Доме культуры. Он прочитал лекцию о международном положении. Этой же теме была посвящена лекция И. Щепочкина, с которой он выступил перед строителями СМУ-5.

● **Лектор областного общества «Знание» В. И. Попов недавно побывал в Мегионской конторе бурения, НПУ «Мегионнефть», в тресте «Мегионгазстрой», учебном комбинате строителей, ДСРУ-3, СУ-909 и других. Всюду его лекции воспринимались слушателями с большим интересом.**

● Начальник районного отдела милиции Г. Черепанов выступил в автотракторной конторе с лекцией «Борьба с хулиганством — необходимое условие укрепления социалистического правопорядка».

Вечер понравился

● *В Большетарховском сельском клубе проведен вечер вопросов и ответов на международные темы, на котором с беседой об апрельском Пленуме ЦК КПСС выступила директор школы В. Д. Щукарева, о политике ФРГ рассказал учитель Б. П. Епифановский и о положении в КНР — Л. И. Филиппов. Хорошо изложенные, тщательно подготовленные беседы были прослушаны с большим вниманием.*

Особенно полно и ясно выступил Л. И. Филиппов. Всем понравилось его выступление. Слушатели высказали пожелание, чтобы Филиппов чаще выступал на международные темы, тем более, что его теоретическая подготовка вполне соответствует освещению этих вопросов (он историк).

Жители села благодарят организатора вечера — библиотекаря Г. Коваленко.

Г. ЧЕРЕПАНОВ,
председатель группы «Общества по распространению политических и научных знаний».

ЧИТАТЕЛЯМ ЖУРНАЛА «ПАРТИЙНАЯ ЖИЗНЬ»

Журнал «Партийная жизнь» во втором полугодии 1968 года и в последующий период продолжит публикацию статей по вопросам партийного строительства. Будет опубликован цикл статей в связи с подготовкой к 100-летию со дня рождения В. И. Ленина. В этих материалах найдут отражение основные положения ленинского учения о партии, решений XXIII съезда КПСС и Пленумов ЦК. На ближайшее время намечается публикация статей примерно на такие темы: «О возрастании руководящей роли КПСС в период развернутого строительства коммунизма», «Разработка и осуществление политики партии — дело каждого коммуниста», «КПСС — партия творческого марксизма», «Забота партии о развитии социалистической демократии на современном этапе», «Партия единомышленников и единодействующих», «Ленинские принципы членства в партии», «В. И. Ленин об инициативе и творчестве коммунистов».

В помощь партийному активу в разделах «Заочный семинар секретарей первичных парторганизаций», «Трибуна секретаря партийной организации», «Будни партийных групп», «Коммунист — активный боец партии» будет продолжена публикация статей как консультативного характера, так и обобщающих практику по различным вопросам партийной работы.

Чтобы своевременно, без перерывов получать журнал, заранее подписывайтесь на него. Если срок Вашей подписки истекает в первой половине года, не забудьте возобновить ее. Подписка принимается общественными распространителями печати по месту работы, учебы, а также в отделениях связи и агентствах «Союзпечати». Журнал выходит два раза в месяц. Подписная цена: на год — 3 рубля, на 6 месяцев — 1 рубль 50 копеек.

ПО СОВЕТСКОМУ СОЮЗУ

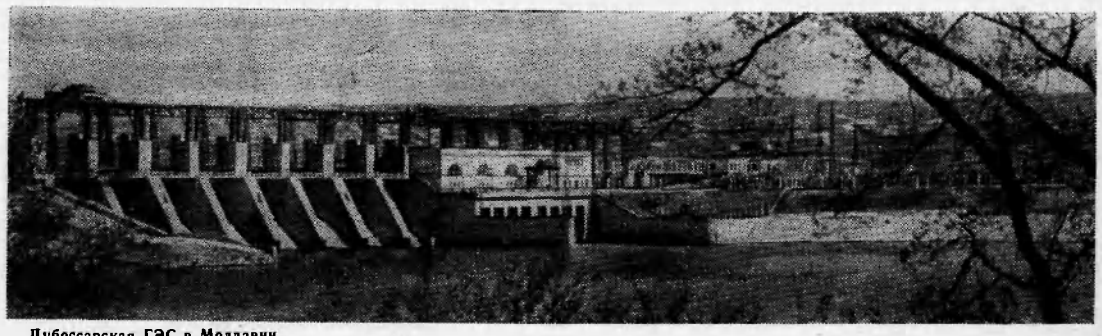

Дубоссарская ГЭС в Молдавии.
Фото Е. Драйшнера.

Фотохроника ТАСС.

Фото-информация ТАСС



Сессия Пермского горсовета приняла решение о коренной реконструкции центральной магистрали областного центра — улицы Ленина к 100-летию со дня рождения В. И. Ленина.

Здесь вырастут здания Дома Советов, научно-исследовательских институтов, будут разбиты парки, скверы.

На снимке: макет здания Дома Советов.

Фото Е. Загуляева.

Фотохроника ТАСС.



Великолукский льнокомбинат большую часть продукции выпускает на уровне мировых стандартов. В этом году начато изготовление тканей тридцати новых рисунков.

На снимке: контролер ОТК комсомолка Людмила Петрова просматривает скатерти, выпускаемые предприятием.

Фото М. Блохина.

Фотохроника ТАСС.

О чем сегодня пишут наши авторы

Дети — главная забота

Ежегодно в Больше-Тарховском сельском клубе торжественно отмечается День защиты детей. Вот и нынче в клуб собрались папы и мамы.

Библиотекарь Коваленко оформила к этому дню стенды и книжную выставку. С беседой выступила детский врач районной больницы Ф. И. Шеменева.

— Дети — главная забота народа. Наша Родина оберегает жизнь и здоровье ребенка с самой колыбели, — сказала она.

Затем с концертом выступили воспитанники детских садиков. Хорошо подготовились маленькие артисты!

За заботу о наших детях мы, родители, очень благодарны воспитательнице А. М. Шехиревой. Вот уже двадцать лет она работает с детьми и своих дочерей за это время сумела воспитать настоящими людьми. Они получили высшее образование и сейчас трудятся в Мегионе.

М. ЧЕРЕПАНОВА,
заведующая клубом.
с. Б-Тархово.

„Пограничная“ улица

Старожилы поселка уверенно будут доказывать, что улицы с таким названием у нас нет. И они правы. Улица, о которой идет речь, называется Таежной. Она разделяет два микрорайона — 5 «а» и 5 «б». Сейчас Таежная улица — это сплошное болото.

Внутри микрорайонов проложены тротуары, но перейти из одного из них в другой даже в сухую погоду можно только в резиновых сапогах, а в дождь нужны болотные сапоги. Это для взрослых. А дети... детей частенько приходится вытаскивать из глубокой грязи.

В свое время ЖКК НПУ «Мегионнефть» сделала переход через Таежную улицу, но трактора и бульдозеры разрушили его. Ну, а как же дальше? Неужели, идя на работу и с работы, в кино или на концерт, нести под мышкой туфли до Таежной, а переидя ее, нести резиновые сапоги?

Сейчас положение еще более усложнилось: строители СУ-18 вырыли на улице огромную траншею, через которую даже не сделали переходы.

Думается, что давно уже настала пора ликвидировать «пограничную» улицу.

Л. ЛИФШИЦ.

Десять лет спустя

Давным-давно, давным-давно
Мы кончили учиться,
Но веткой желтою в окно
Учебный год стучится...

Медленно, словно завороженная музыкой, кружится магнитофонная пленка:

Один — шахтер, другой—актер,
А третий в космос мчится...

Уходят из школы сегодняшние десятиклассники. Мечтают о будущем, о будущих профессиях, о будущих встречах. Немножечко с завистью и грустью смотрят на нарядных выпускников те, кто кончили школу два, три, пять лет назад. Встречаясь с бывшими одноклассниками, вспоминают школу, общих друзей:

— Люда институт закончила, осталась в Томске, на заводе работает.

— У Тольки уже пацан растет, забавный такой!

— А Валерка-то, слышали, на Камчатку забрался!

Они ушли из школы десять лет назад. Десять лет назад в такие же теплые июньские дни проводила Кия Васильевна Сухинина своих питомцев из Ларьякской школы в большую жизнь.

Для одних это были шумные студенческие аудитории, для других — раскрытые далеко за полночь учебники, нелегкая судьба заочника, для третьих — дни, наполненные трудной, но нужной работой. Всех их уже давно называют по имени-отчеству, а у многих прибавился еще и такой «титул» — папа или мама.

Но стоило собраться вместе, и это уже прежние мальчишки и девчонки. Сколько воспоминаний! Сколько вопросов! Один — педагог, другой — библиотекарь, третий — инженер. Герман Ергин и Владимир Першин, Тамара Тихонова и Галина Нагина (тогда у них были другие фамилии), Дина Батурина, Надежда Васильева и Зина Гребнева — все они стали нужными стране людьми. Многие из них работают сейчас в нашем районе. Например, Тамара Александровна Тихонова заведует районной библиотекой и по праву пользуется большим уважением товарищей. Много хорошего можно сказать и об остальных одноклассниках. Давно закончена школа, но не забыты хорошие традиции, и самая лучшая из них — где бы ты ни был, никогда не забывать свои школьные дни, своих школьных друзей и учителей. Чтобы, собравшись через десятилетие, суметь вернуться в ту удивительную страну, из которой они шагнули в жизнь.

Г. ВОРОНОВИЧ.

«Журналист» имел успех

С НЕТЕРПЕНИЕМ ОЖИДАЛИ НИЖНЕВАРТОВЦЫ ДВУХСЕРИЙНЫЙ КИНОФИЛЬМ «ЖУРНАЛИСТ». И ВОТ ОН НА ЭКРАНЕ «ЮБИЛЕЙНОГО». АУДИТОРИЮ БОЛЕЕ ЧЕМ В ШЕСТЬСОТ ЧЕЛОВЕК СОБРАЛ ЭТОТ ФИЛЬМ. ПО СРАВНЕНИЮ С ПРЕДЫДУЩИМИ КИНОКАРТИНАМИ, «ЖУРНАЛИСТ» ИМЕЛ БОЛЬШОЙ УСПЕХ. СЕГОДНЯ НА ЭКРАНЕ «ЮБИЛЕЙНОГО» — ДВУХСЕРИЙНЫЙ ХУДОЖЕСТВЕННЫЙ ФИЛЬМ «ОН ПОШЕЛ ОДИН». ОЖИДАЮТСЯ В БЛИЖАЙШЕЕ ВРЕМЯ «ПУТЬ В САТУРН» И «КОНЕЦ САТУРНА».

Г. АНТОНОВА.

МОЛОДОСТЬ НЕФТЕЮГАНСКА

У НАШИХ СОСЕДЕЙ

Этот город возник в междуречье могучей Оби и ее притока — Большого Югана, среди глухой заболоченной тайги и совершенного бездорожья. Своим рождением он обязан богатейшему Усть-Балыкскому месторождению нефти, открытому тюменскими геологами в 1962 году.

Начинался Нефтеюганск, как и многие другие молодые города нефтяников, с палаток, с вагончиков, в которых жили геологи и буровики. А потом приехали сюда, на нефтяную целину, промысловики, механизаторы, строители. Появились первые рубленые постройки. Первая улица обозначилась уже в 1963 году, когда было сооружено около двух десятков жилых домов. Ее назвали улицей Мира. Потом построили хлебозавод, школу, столовую, баню. Строительные материалы подвозить было трудно, особенно в распутицу. Поэтому сразу же проложили «бетонку» к пристани. По Оби, а дальше по «бетонке» в поселок непрерывным потоком пошли строительные материалы. Поселок рос, как говорят, на глазах. Были построены магазины, детские сады и ясли, больница. Накануне празднования 50-летия Советского государства нефтеюганцы получили кинотеатр, спортивный зал. И, конечно же, быстрыми темпами строилось жилье — один за другим росли многоэтажные крупноблочные дома.

В прошлом году поселок Нефтеюганск Сургутского района Ханты-Мансийского национального округа Указом Президиума Верховного Совета РСФСР был преобразован в город окружного подчинения.

Но еще до этого, когда стало ясно, что поселок перерастет свои границы очень быстро (ведь очень быстро наращивались темпы добычи нефти, увеличивалось число рабочих на промыслах, прибывало много строителей), геодезисты, топографы, архитекторы снова сели за чертежные доски, пересмотрели первоначальные наметки, относившиеся к поселку. Теперь они смотрели вперед — в год семидесятый. На листах ватмана стал рождаться проект современного города на 20—30 тысяч жителей.

Жители Нефтеюганска — это в основном нефтяники: буровики, промысловики, строители. Значит, город должен располагаться неподалеку от основных промышленных объектов. Но очень близко строить его тоже нельзя: случаются прорывы газа и нефти из скважины, загрязняется земля, воздух. Поэтому город решили расположить километрах в пяти от промыслов. Из города к месту работы нефтяников будут доставлять на автомашинах, автобусах, вертолетах.

Место для Нефтеюганска выбрано очень удачно: рядом величавая Обь, заливные пойменные луга, с трех сторон подходит к нему тайга. Лес, как известно, не только украшает, но и оздоровляет город. И проектировщики бережно отнеслись к тем лесным массивам, которые попали в черту застройки. Острова зелени станут непременной частью микрорайонов города, превратятся в скверы и парки, деревья будут окружать больницу, школы, клубы.

Нефтеюганцы получат все современные городские удобства. Маленьких домиков и построек барачного типа здесь, конечно, не останется. Компактными группами встанут четырех- и пятиэтажные дома. В центре каждой такой группы домов (микрорайона) расположатся школа, ясли, детский сад — ребятам не придется переходить проезжие дороги. Вокруг детских учреждений будет много зелени. На границах микрорайона разместятся кинотеатры, кафе. А еще будут в микрорайонах чудесные учреждения, которые носят пока скучное официальное название: «кооперированные предприятия культурно-бытового обслуживания». Но молодежь наверняка назовет эти дома как-нибудь по-своему. Здесь можно будет воспользоваться не только любыми бытовыми услугами, но и, скажем, провести праздничный вечер всей бригадой или просто посидеть с двумя-тремя друзьями. Не забыли архитекторы и о спортсменах. Вдобавок к построенному спортивному залу предусмотрено сооружение стадиона и спортплощадок возле каждой школы. А на берегу Оби будет построен плавательный бассейн с лодочной станцией.

Каждый микрорайон будет завершенным архитектурным ансамблем. Каждая улица будет иметь свое лицо, но дома здесь построят по типовым проектам, которые выполняет институт Башнефтепроект, чтобы не появилось рядом несовместимых архитектурных стилей, не было режущей глаз пестроты.

Красивым, удобным и приветливым станет этот город. Сейчас он переживает свою молодость, но, думается и с годами он не потеряет ее прелести. Наступление на богатства Сибири продолжается, и здесь всегда будут жить те, кто молод и смел, кому по сердцу труд, подвиги и романтика покорителей и первопроходцев.

П. КАЗАКОВ.
г. Нефтеюганск.

Нам отвечают

На статью «Пуск водопровода и канализации—первоочередная задача дня» (№ 61 нашей газеты за 21 мая) отвечает заместитель начальника ОКСа НПУ «Мегионнефть» тов. Гусев:

— *Техническая документация на монтаж электрооборудования районной насосной станции выдана строительному управлению № 13 24 мая с. г.*

СЛОВО ЗА ВАМИ, СТРОИТЕЛИ!

А вот еще один ответ тов. Гусева на статью «Склад... на болоте» (№ 65 нашей газеты).

— *Известно, что поселок Нижневартовск и его промышленная зона строится в заболоченной местности. Постройка склада пропан-бутана — явление временного характера. При выборе места учитывалась доставка жидкого газа непосредственно с барж на берег. На ближайшие 1969—70 годы планируется газоснабжение поселка от сетевого попутного газа, поэтому делать большие капитальные затраты на данный объект нецелесообразно.*

Объяснение вполне логичное, но транспортирование газа, как было, так и осталось неразрешенной проблемой.

* * *

На статью **«Лето торопит» (№ 62 за 23 мая)** прислал ответ заместитель начальника СУ-13 тов. Брыль:

— В течение лета более 50 детей строителей будет направлено в пионерский лагерь «Гайдар», — сообщает тов. Брыль. — По прибытии студенческого отряда будет организован пионерский лагерь «Спутник» на 50 мест (две смены).

СУ-13 готово принять долевое участие в создании малого спортивного комплекса на территории 5 микрорайона, но так как территория еще не готова для строительства, приступить к нему не может.

* * *

На эту же статью отвечает начальник 95-й автобазы тов. Плигин:

— Транспорт для перевозки грунта для строительства спортплощадки автобазой № 95 был выделен, но погрузочные средства отсутствовали, а своих погрузочных механизмов автобаза не имеет. Кроме того, с апреля и по настоящее время проезд на пятый квартал по грунтовой дороге невозможен, а проезд по бетонной дороге закрыт СУ-909 во избежание разрушения незаконченных участков.

Что и говорить, ответ неутешительный. Что же мешает объединить усилия таким организациям, как НПУ, СУ-13, СУ-909 и т. д.?

НЕ ПРИСЛАЛИ СВОИХ ОТВЕТОВ ДРУГИЕ ОРГАНИЗАЦИИ. А ЛЕТО УЖЕ В РАЗГАРЕ.

Пистолет-краскомет

Конечно же, речь пойдет не об огнестрельном оружии, а о мирном пистолете, которым пользуются отделочники.

Обычно шпаклевку и красочные материалы подают к пистолетам стандартные аппараты типа С-562. При этом производительность труда, учитывая современные темпы строительства, явно недостаточна.

Специалистам из научно-исследовательского бюро краснодарского треста «Оргтехстрой» удалось повысить производительность труда в два с половиной раза. Сделали они это с помощью разработанного ими специального нагнетательного аппарата.

Он состоит из двух конусных бачков, установленных на двухколесной тележке. Сжатый воздух подается в бачки по резиновому шлангу и создает в них рабочее давление в шесть атмосфер. Это давление и заставляет шпаклевку, меловые и известковые окрасочные составы непрерывно поступать к пистолетам и удочкам. Теперь за час можно прошпаклевать 200 — 250, а побелить 350 — 400 квадратных метров поверхности. С новым методом работы можно ознакомиться на ВДНХ СССР. Корр. ТАСС.



На Тульском велотреке занимаются велосипедным спортом более 800 человек.

На снимке: тренер ДСО «Труд» мастер спорта Евгений Кондратьев проводит занятия с велосипедистами.

Фото П. Маслова. Фотохроника ТАСС

142 тысячи километров — такова протяженность водных путей, по которым курсируют суда советского речного флота. На Украине и Дальнем Востоке, в Сибири и Поволжье плывут в трюмах и на палубах уголь, металл, строительные материалы, станки.

Флотилия сел

Среди грузов немалое место занимает продукция сельского хозяйства: машины, удобрения, оборудование, предназначенное для полей и ферм. Для многих колхозов и совхозов рени нередко самые удобные и экономически выгодные пути перевозок.

В павильоне ВДНХ «Транспорт СССР» специальная экспозиция посвящена рассказу о том, как речной флот помогает труженикам земледелия и животноводства, сельским механизаторам. Среди экспонатов — модели различных судов, фотографии. Они знакомят посетителей с новой техникой, передовым опытом.

Вот сухогрузный однопалубный теплоход. В его трюме объемом свыше 300 кубических метров можно разместить до 150 тонн различных грузов. Перенести их с берега на борт помогает смонтированный на судне кран. Когда погрузка окончена, люки трюма плотно закрываются телескопическими брызгонепроницаемыми крышками. Интересна техническая характеристика теплохода: мощность главного двигателя — 225 лошадиных сил, осадка — 1 метр, плывет он со скоростью 15,1 километра в час. На главной палубе расположены каюты экипажа, столовая, камбуз и другие необходимые бытовые помещения.

Очень удобен для перевозки скоропортящихся продуктов однопалубный рефрижераторный теплоход. Два его трюма могут принять до 10 тонн масла, мяса, яиц. Фреоновая холодильная установка обеспечивает нормальную температуру для их хранения. Небольшие размеры этого судна позволяют транспортировать его по железной дороге.

В дельте Волги, на мелководных речках можно встретить трубчатый секционный состав, который перевозит сено, бахчевые, камыш, строительные материалы и другие грузы. Состоит такой своеобразный речной поезд из трех платформ. Каждая из них изготовлена из четырех скрепленных под углом 90 градусов толстых труб, к которым приварено днище из стальных листов. Состав обладает высокой проходимостью, имеет небольшую осадку, удобен для грузовых операций. Его буксирует толкач с водометным движителем мощностью 150 лошадиных сил.

В павильоне представлены и другие речные суда, широко используемые в сельском хозяйстве. Большой интерес представляют буксиры-толкачи и мелкосидящий танкер, в цистернах которого одновременно можно перевозить два сорта нефтепродуктов. Внимание привлекает и глиссирующий пассажирский теплоход на 66 человек, имеющий малую осадку и мощный двигатель. Он развивает скорость до 45 километров в час и способен производить посадку и высадку людей у берегов, не оборудованных причалами.

Корр. ТАСС.

На киностудиях страны

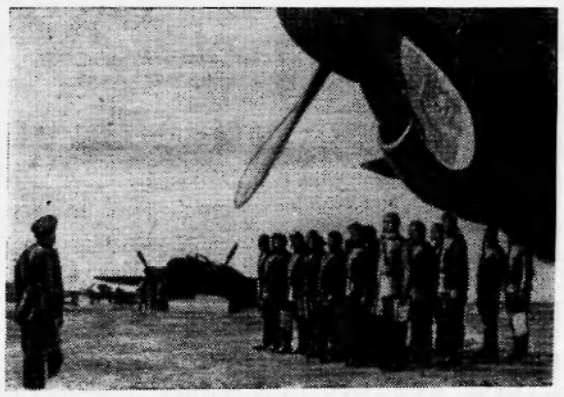

Кадр из фильма «Хроника пикирующего бомбардировщика», поставленного на киностудии «Ленфильм». Режиссер-постановщик Н. Бирман. Авторы сценария В. Кунин и Н. Бирман. Главный оператор — А. Чиров.

Всего три дня из жизни одного экипажа пикирующего бомбардировщика, три военных дня июля 1944 года, проходят перед зрителями на экране. Но за этот короткий отрезок времени мы многое узнаем о командире экипажа Сергее Архипцеве, который до войны был учителем, о штурмане Вениамине Гуревиче, готовившемся стать скрипачом, о стрелке-радисте Евгении Соболевском, учившемся перед войной в Академии художеств. Война свела их вместе, научила самому трудному, ответственному делу — воевать и побеждать врага.

Фотохроника ТАСС

Идет подготовка к девятому Всемирному фестивалю молодежи

БОЛГАРИЯ. В дни IX Всемирного фестиваля молодежи и студентов в Софии перед многочисленными гостями, которые прибудут более чем из 120 стран мира, выступит несколько музыкальных коллективов Болгарии. Среди них будет и студенческий ансамбль «Метроном».

На снимке: участники ансамбля.

Фото БТА — ТАСС.



Редактор Г. БАБАНОВ.

Показывает НИЖНЕВАРТОВСКАЯ телестудия

15 ИЮНЯ, СУББОТА.

19.00 Передача **«Внимание — пусковые объекты...»**

19.20 Документальный фильм **«Песня в степи».**

19.40 Киноконцерт **«Добрый вечер».**

20.30 Телеспектакль **«Обыкновенный человек».**

16 ИЮНЯ, ВОСКРЕСЕНЬЕ.

12. 00 Передачи для детей. Фильм **«От семи до двенадцати».**

19.00 Передача **«День медицинского работника».**

19.20 Телеспектакль **«Коллеги».**

21.50 Киноконцерт по заявкам медицинских работников.

НАШ АДРЕС: г. Нижневартовск, улица Пионерская, 6.

ТЕЛЕФОНЫ: редактора — 1-23; зам. редактора, зав. отделом промышленности и ответственного секретаря — 1-31; зав. отделом писем, культуры и быта — 1-22; типографии — 1-22 (два звонка).

Нижневартовская типография управления по печати Тюменского облисполкома Заказ 132.

Пятилетку — досрочно!

О ЛЮДЯХ ТРУДОВОЙ СЛАВЫ

—Эти девчата работают не хуже парней,—так отзываются о комплексной бригаде Валентины Шебуновой из строительного управления № 13 (снимок вверху, справа).

Бригада эта организована сравнительно недавно, а на счету у нее немало славных дел. Алла Илинбаева и Вера Усенко пришли в бригаду после окончания учкомбината, сейчас они отделочники второго разряда. Правда, опыта маловато, но на помощь всегда приходит бригадир.

Сама Валя приехала из Кемеровской области, там она получила профессию строителя.

Сейчас бригада Шебуновой занята отделочными работами на школе.

На снимке слева направо: Вера Усенно, Алла Илинбаева, Маша Ширафуллина, Валя Шебунова.



Почетна профессия строителя. Марина Тимофеева, которую вы видите на этом снимке, выбрала именно ее и не жалеет об этом.

Многие нижневартовцы получили ключи от квартир, оборудованных руками Марины Тимофеевой и ее подруг.



Сантехник из СУ-19 Александр Щерба и газосварщин Николай Шалимов ведут сантехнический монтаж в новостроящейся школе. Бригада сантехников, возглавляемая Георгием Говорцовым, перевыполняет дневное задание.

На снимке: газосварщин Н. Шалимов и сантехник А. Щерба.

Фото Ю. Филатова.



Пролетарии всех стран, соединяйтесь!

ЛЕНИНСКОЕ ЗНАМЯ

Орган Нижневартовского районного комитета КПСС и районного Совета депутатов трудящихся Тюменской области

№ 72 (2430) Год издания 27-й | СУББОТА, 15 июня 1968 года | Цена 2 коп.

БУДНИ НАШЕГО РАЙОНА

ПУТИНА—ГОРЯЧАЯ ПОРА ДЛЯ РЫБАКОВ

Коммунистическая партия и Советское правительство наметили конкретные меры по дальнейшему развитию легной и пищевой промышленности на мощной экономической и сырьевой базе. В нашем районе наряду с бурным ростом нефтедобывающей промышленности и строительства наблюдается некоторый прогресс и в исконно сибирской отрасли народного хозяйства — рыбодобыче.

Нижневартовский рыбозавод и его подразделения: Ларьянский ПОХ, Охтеурский ГОХ и совхоз «Нижневартовский» в прошлом году сдали государству сверх плана 254 центнера «живого серебра». Не менее удачно начали рыбаии и этот год. План второго квартала уже перевыполнен, но, чтобы справиться с полугодовым заданием, до конца июня нужно выловить не менее 480 центнеров рыбы.

Пожалуй, все возможности для этого есть. Ведь только Ларьянский ПОХ с начала года сдал 1 569 центнеров рыбы при задании 1 200 центнеров. Эти успехи не случайны.

Но, несмотря на значительный вылов рыбы, себестоимость ее остается высоной. В том году в целом по рыбозаводу было допущено 38 тысяч сверхплановых убытков.

Существует несогласованность в действиях при реализации рыбы между рыбозаводом и промысловыми хозяйствами. Например, 3 800 центнеров частиновых (в прошлом году) было отправлено на звероферлы, что существенно повлияло на завышение себестоимости продукции, на увеличение убытнов.

Нужно улучшить работу по приемне рыбы на всех участнах добычи, а сверхплановую реализацию на звероферлах компенсировать более высокими уловами.

Рыбани выполняют планы по вылову, но не это сегодня главное. Нельзя удовлетворяться таними производственными показателями, как рост производительности труда, снижение себестоимости. Об этом следует задуматься и инженерам по добыче рыбы, и плановикам.

В прошлом году на увеличение себестоимости повлияло нечеткое выполнение задания по реализации продукции, невыполнение плана по сортиментам (вылову ценных пород рыб). Это большое упущение для рыбодобытчиков, и в этом году они обязаны правильно организовать труд на всех участках, чтобы предприятие не имело убытков.

В этом году себестоимость на рубль товарной продукции завышена почти на 20 нопеек. План уменьшился, а производственные фонды остались прежними. Их содержание сиазывается на каждом килограмме рыбы. Прошло почти уже полгода, и руководству рыбозавода необходимо установить соответствие между добычей рыбы и своей производственной базой.

Бороздят просторы сибирсних рен бударни, плашкоуты, поступает на рыбозавод ценнейший дар природы. И необходимо не только умело добывать его, но и по-хозяйсии использовать, планово вести производство, применять прогрессивные методы лова.

ДНЮ МЕДИКОВ ПОСВЯЩАЕТСЯ

Дню медицинского работника посвящена новая книжная выставка, которая оформлена в зале поселковой библиотеки. Выставка открывается брошюрой с речью Ленина на II Всероссийском съезде работников медико-санитарного просвещения. Здесь же научно-популярные книги на медицинские темы — «Люди большого мужества» С. Влинкина, «Волшебник в белом халате» В. Дягилева, «Старость отступает» Л. Леонтьева и другие, а также книги о великих тружениках медицины из серии «Жизнь замечательных людей».

Выставка дополнена газетными и журнальными статьями, украшена иллюстрациями.

З. НИФАНТЬЕВА,
заведующая библиотекой.

Рабочее время — не для заседаний

Президиум ВЦСПС рассмотрел вопрос «Об отвлечении трудящихся в рабочее время для выполнения общественных обязанностей и участия в различных мероприятиях».

ВЦСПС, говорится в принятом постановлении, неоднократно обращал внимание советов и комитетов профсоюзов на недопустимость проведения в рабочее время собраний, совещаний, семинаров, слетов, спортивных соревнований, смотров художественной самодеятельности и других мероприятий.

В условиях пятидневной рабочей недели с двумя выходными днями имеются большие возможности для организации этих мероприятий в нерабочее время. Однако многие советы и комитеты профсоюзов по-прежнему продолжают отвлекать от работы на такого рода занятия большое число трудящихся. Это приводит к потерям рабочего времени, наносит ущерб производству.

Президиум ВЦСПС обязал советы и комитеты профсоюзов не допускать проведения спортивных соревнований, смотров художественной самодеятельности, семинаров, слетов, совещаний и других массовых мероприятий в рабочее время.

С ПЛЕНУМА РАЙКОМА КПСС

БЫТЬ ВЕРНЫМИ ЗАВЕТАМ ЛЕНИНА

На днях в клубе «Нефтяник» поселка Нижневартовск состоялся пленум райкома КПСС. На нем рассматривался вопрос «Об усилении идеологической работы в районе в связи с подготовкой к 100-летию со дня рождения В. И. Ленина».

Задолго до пленума на страницах газеты начался деловой разговор коммунистов по предлагаемой повестке дня. Было высказано немало положительного из опыта идеологической работы партийных организаций, лекторов, политинформаторов, пропагандистов.

Характерной чертой состоявшегося пленума было то, что он прошел в обстановке всестороннего, делового обсуждения. 14 человек записалось для выступления в прениях. большинство из них выступили на пленуме.

О трудовом подъеме строителей-дорожников, вызванном подготовкой к знаменательной дате, говорил начальник СУ- 909 тов. Шереметьев. Он сообщил, что после окончания учебного года в системе политсети. слушатели развернули агитационно-массовую работу среди рабочих. Много места в ней отводится ленинской теме.

Усиление идеологической работы плодотворно сказывается на производственных делах коллектива. Как сказал выступающий, в СУ-909 хорошо организовано социалистическое соревнование между экипажами, многие рабочие взяли индивидуальные социалистические обязательства.

Секретарь районного общества «Знание» т. Шевелева выступила с резкой критикой в адрес секретарей парторганизаций СУ-13 и СМУ-5 за плохую постановку лекционной пропаганды и всей идеологической работы. В целом же по району с начала этого года прочитано более 900 лекций и докладов.

О необходимости усиления работы по военно-патриотическому воспитанию молодежи района говорил райвоенком тов. Сурнин. Он критиковал работников райкома комсомола, председателя районного спортивного общества т. Сержанского за пассивность в работе с молодежью.

Особое внимание должно уделяться воспитанию подрастающего поколения на боевых и революционных традициях нашего народа в школах. В Советскую армию должны призываться молодые люди с хорошим образованием, получившие необходимый минимум военных знаний.

Деликатесный цех

РЕПОРТАЖ

Рассказ о деликатесном цехе хочется начать с наивного на первый взгляд вопроса: «Сколько стоит килограмм копченой рыбы?» Только не спрашивайте, пожалуйства, об этом у торговых работников, а у тех, кто каждый день приготавливает рыбу к вашему столу. Они наверняка больше знают — сколько стоит килограмм этой самой рыбы, в которую вложено их старание, умение, их труд.

Небольшой, темноватый цех, пропитанный специфическим запахом соленой и уже прокопченой рыбы. Возле бетонной ванны, доверху заполненной серебристой массой, работает женщина. Знакомимся. Она — мастер обработки. Евгения Осиповна Соколова не новичок в рыбной промышленности.

Она начинает посвящать меня в тайны профессии рыбообработчика. И только здесь начинаешь постигать смысл нечаянно сказанных слов — сколько стоит килограмм копченой рыбы.

Во-первых, в цех поступает, в основном, привозная рыба. с Тихоокеанского побережья. Причина? Спрос на свежезамороженную рыбу значительно выше, чем на копченую, и основная ее масса, добытая местными рыбаками, не проходит обработку. Короче — рыбы не хватает. (Это еще одна причина тому, что в этом году не ведется горячее копчение и маринование. Нет рыбы определенных сортов и размеров).

Итак, тихоокеанская сельдь проделывает тысячекилометровые расстояния, чтобы попасть в этот цех. Первоначально ведется дефростиризация (размораживание) рыбы. Потом — засолка и частичное вяление ее. Все это процессы достаточно трудоемкие и не-достаточно механизированные.

Представьте, что засоленную рыбу нужно вручную надевать на стержни, подвешивать их. С неохотой люди идут на такую работу. Они, как правило, не штатные работники цеха, потому что этот процесс повторяется только через четыре дня. Но для загрузки обеих камер копчения приходится перебирать более 1 120 килограммов рыбы. Цифра внушительная. Немало сил нужно приложить, чтобы справиться с заданием.

Но вот рыба попадает в конечный пункт обработки — коптильные камеры. Если человек пожелал бы увидеть чудо технического прогресса, здесь его поджидало бы полнейшее разочарование. Но оно оправдано. Издавна существует такой способ копчения, и нового, что в значительной степени облегчило бы, продвинуло этот процесс, пока не придумано.

Под длинными связками просоленной, подвяленой рыбы разведены обычные дымокурные костры. Температура в камере — 25 градусов. Сквозь неплотную занавесь дыма желтыми островками видны тлеющие кучи опилок. Этот дым и делает те необыкновенные качества, превращая рыбу в желанное для нас блюдо, в деликатес.

И опять же необходимо вернуться к злополучной стоимости килограмма рыбы. Поглядели бы, как в дымную камеру женщины вручную втаскивают опилки. Разве до сих пор (цех существует уже два года) нельзя было придумать простейший транспортер для подачи опилок в камеры. Конечно, можно. Ведь даже в обязательствах рыбозавода предусмотрено внедрить в производство три плана НОТ. И хорошо, если хотя бы один из них пришелся на этот цех. Пусть не будет значительной экономии, будет облегчение труда работниц.

Когда смотришь на их работу, вспоминается стихотворение Ярослава Смелякова о женщинах, занятых на земляных работах.

...А я бочком и виновато
И спотыкаясь на ходу,
Сквозь эти женские лопаты
Как сквозь шпицрутены иду...

Нелегкий это процесс — обработка рыбы, но работают здесь настоящие труженицы. Евгения Осиповна — потомственная рыбачка. Отец ее промышлял еще на Каспии, потом переехал в Сургут. Евгения Осиповна пошла по его стопам. С Сургутского рыбоконсервного комбината направили ее в Тобольсиий рыбный технииум. Потом работа на Охотсиом побережье. И здесь, на рыбозаводе, знают ее как умелого, работящего мастера.

Многое перенимает у нее коптильщица Кастудия Семеновна Козьма. У такого мастера, как Евгения Осиповна, многому можно научиться...

Цех небольшой, немеханизированный, штат тоже небольшой, но за прошедший год было переработано 72 тонны рыбы. Много? Конечно. И важно еще то, что вся рыба идет и столу самих же северян. Что и говорить, потребность большая. И рыбообработчики справляются со своими обязанностями, несмотря на трудности. И уж они-то точно знают — сколько стоит килограмм копченой рыбы...

В. ВОРОБЬЕВ.



Липецкая область. В городе Данкове состоялось открытие картинной галереи «Малой Третьяковки». Основу ее заложил уроженец Данковского района художник А. И. Плотнов, подаривший городу несколько своих картин. Его инициативу поддержало правление Союза художников РСФСР. И вот теперь здесь около 100 произведений живописи, графики и скульптуры.

На снимке: митинг по случаю открытия картинной галереи.

Фото В. Кожевникова.
Фотохроника ТАСС

Решение месткома

ЗАМЕТКИ ПО ПОВОДУ...

Сколько радости было у Таисии Семеновны Гребневой, когда ее младший сын Леня получил из рук председателя местного комитета Нижневартовского районного узла связи А. Г. Шехирева ордер на квартиру.

В решении записано: «Учитывая, что Гребнев Леонид имеет престарелую мать-пенсионерку, выделить ему квартиру, принадлежащую районному узлу связи, по адресу: Трактовый переулок, № 13.

Решение местного комитета, администрации и партийной организации правильное, оно одобрено коллективом.

История с квартирой Таисии Семеновны хорошо известна всем: и поселковому Совету, и райвоенкомату, и администрации узла связи.

Похоронив старшего сына в 1962 году, она осталась с внучкой Лндой и средним сыном, и пока он был жив, жила в пристрое. После смерти второго сына сноха продала домик с усадьбой, а Таисия Семеновна так и осталась с внучкой в этом полусгнившем пристрое. Все перечисленные выше организации пытались дать ей квартиру, отвечающую ее возрасту и здоровью, но безуспешно.

Младшего сына Леонида из-за плохих жилищных условий престарелой матери досрочно демобилизовали из армии. Поступил он, так же как подросшая внучка Линда, в райконтору связи. Работали, и вот освободился домик, по площади и другим условиям подходящий для такой семьи, как у Таисии Семеновны. Имеется здесь и небольшой приусадебный участок.

Получила Таисия Семеновна ордер. Сколько радости! Пришла, немного прибрала, закрыла и пошла в свою мазанку, чтобы готовиться к переезду. А когда вернулась, то оказалось, что запоры сорваны и в ее квартиру вселилась без всяких ордеров и разрешений Валентина Девятова — работница телеграфа, женщина замужняя. Оба с мужем молодые, здоровые, они не посмотрели на то, сколько пережила Таисия Семеновна в свои 65 лет, что ей нужен покой.

Приходится удивляться тому, что этот хулиганский поступок В. Девятовой не нашел осуждения в коллективе узла связи и прежде всего телеграфного отдела. Все это говорит о том, что воспитательная работа в отделе отсутствует, а ведь он — один из наиболее ответственных.

Две недели с ордером в руках ходит Таисия Семеновна повсюду, но выселить Девятову никто не берется. Прежняя квартира Девятовой хотя и тесновата, но жить в ней можно. Рядом стоит просторный дом матери, живет она одна. Квартиры узлу связи будут, Девятова на очереди. И грубость к старому человеку не объяснима никакими объективными причинами.

Местный комитет, администрация должны принять самые решительные меры и решение свое провести в жизнь, чтобы Таисия Семеновна вселилась в квартиру согласно выданного ей ордера. Помочь в этом им обязана и партийная организация.

* * *

Чем может объяснить заведующий коммунальным отделом исполкома райсовета т. Трофимов то, что произошло после того, как он выписал ордер на квартиру по улице Лопарева, 49 персональному пенсионеру Н. К. Зайцеву и его жене, пенсионерке Евдокии Фоминишне. Домик в 22 квадратных метра, возле него небольшой приусадебный участок, что очень важно для стариков. Но, выписав ордер, вместо того, чтобы домик привести в порядок, отремонтировать и вселить семью Зайцевых, которые сидят с ордером в Ларьяке и ждут, когда отремонтируется домик, т. Трофимов выписывает на эту же квартиру второй ордер шоферу своего отдела А. Быканову.

Приходится сожалеть о том, что никто из работников коммунального отдела не осудил беззакония заведующего, не осудили этого и работники райфинотдела, которые хорошо знали, что ордер на квартиру получил Зайцев.

Необходимо сделать одно: домик отремонтировать и поселить в него пенсионеров Зайцевых, а Быкановым подобрать другую квартиру.

* * *

Беспринципность в решении подобных вопросов допускает и разведком Мегионской нефтеразведочной экспедиции (председатель т. Гузь).

Многие знают в районе Л. И. Кузютина. Этот человек стоит в ряду первооткрывателей нефти, первый начальник буровой партии. Сколько им вложено сил и труда в первую буровую на Баграсе! Нехватало транспорта, труб, кадров и все это изыскивал Л. И. Кузютин. Живет он в настоящее время в Мегионе. Квартира тесная, обратился в разведком, чтобы прибавили жилплощади за счет соседней квартиры, хозяева которой уезжали. Просьбу его удовлетворили. Не успел он оформить ордер, как в комнату, которую ему выделили, без всякого разрешения въехал шофер транспортного цеха Н. И. Гусячий.

Ходит Леонид Иванович по поселку и нигде не может найти управу на этого человека. Каких только у него бумаг нет на выселение: и от начальника цеха, и от заместителя начальника разведки т. Печорина, и резолюция председателя исполкома райсовета т. Артюхина, а воз — и поныне там. Тов. Гузь проявляет беспринципность и даже готов узаконить это беззаконие — выдать ордер Гусячему...

Пора партийным организациям, администрациям наводить порядок в этом деле, не должны стоять в стороне от этого работники прокуратуры и милиции.

В. ПАНОВ.

Завтра- День медицинского работника



16 июня наша страна отмечает праздник многомиллионной армии врачей, сестер, санитарок, фельдшеров, фармацевтов, лаборантов, стоящих на охране здоровья трудящихся. После победы Великого Октября, когда в Советском государстве была обеспечена впервые бесплатная, общедоступная квалифицированная помощь населению, перед медициной открылись невиданные возможности. За полвека она прошла славный путь, стала подлинно народной, неразрывно связана с практикой, постоянно обогащает врачей новыми современными методами диагностики и лечения.

На снимке (слева направо): медицинские сестры Свердловской областной больницы Женя Руденко, Галя Марених, Люся Мельницкая и Таня Мельницина. У них хорошее настроение. Ведь своей отличной работой они заслужили любовь и уважение пациентов. Фотохроника ТАСС.

Завтра- День медицинского работника

НАША МОЛОДЕЖЬ

Больше половины специалистов-медиков в нашем районе — молодежь, закончившая вузы два-три года назад. Несмотря на небольшой стаж работы, врачи уже приобрели хороший опыт, завоевали доверие и уважение жителей района. Немало приходит в редакцию писем с благодарностями врачам А. А. Ацалаеву, Б. А. Монгайту, М. В. Якшину, Н. Я. Цыбизовой и другим. А многим из них еще помнится то время, когда... впрочем, предоставлю слово автору воспоминаний — Аслану Абуевичу Ацалаеву:

— Когда мы впервые приехали сюда, все было ново, необычно. Удивлялись северной природе, людям. А люди поначалу встречали недоверчиво. Даже приходилось слышать иногда среди больных, ожидающих приема, такой диалог:

— Ты к кому?

— Да вон к тому, рыженькому.

— А я к этому, что в сером костюме. Не знаешь, как он? Уж больно молодой!

— Да говорят, ничего...

Но прошло время, и трудности, с которыми очень часто приходилось сталкиваться, оборачивались опытом, уверенностью. И несмотря на отдельные трудности, мы не собираемся уезжать отсюда в большие города.

Многие из наших товарищей за недолгий срок работы в районе сумели заслужить большое уважение. Например, супруги Шеменевы, Фаина Ивановна и Александр Андреевич, врачи-педиатры, работают совсем недавно. Александр Андреевич до этого 2 года работал в участковой больнице в Ямало-Ненецком округе. Кроме своей основной работы, он исполняет обязанности заместителя главного врача райбольницы.

В любое время дня и ночи готовы врачи прийти на помощь. Широкие и разносторонние познания позволяют им работать в любой области медицины.

Расширяют рамки своей специальности врачи. Например, стоматолог Владимир Аркадьевич Трапезников является у нас «нештатным» оториноларингологом. Терапевт Борис Александрович Монгайт занимается вопросами обезболивания, от которого зависит исход операции, гинеколог Наталья Николаевна Монгайт часто ведет прием терапевтических больных.

Особенно разносторонних знаний требует работа на периферии. Молодые специалисты неплохо справляются с этим. Одним из лучших организаторов здравоохранения считается Наталья Яковлевна Цыбизова, главный врач Мегионской участковой больницы, являющейся образцовой. Здесь хороший, спаянный коллектив.

Большим уважением пользуется среди коренного национального населения Виктор Тихонович Пузатов, главный врач Ларьякской участковой больницы.

Я назвал еще не все имена. Молодежи у нас очень много. И все они трудятся добросовестно, в полную меру сил.

То же самое можно сказать и о самом Аслане Абуевиче, овладевшем четырьмя врачебными специальностями, ведущем большую общественную работу.

Да, теперь больные уже не делят врачей на «рыженьких» и «тех, кто в сером костюме». Имена наших врачей хорошо известны в районе и произносятся они всегда с уважением.

Г. ВОРОНОВИЧ.

БЫТЬ ПЕРВЫМИ



Операция была не из легких. Третий час врачи боролись за жизнь больного. По нелепой случайности восемнадцатилетнему Володе Тархову пробило грудную клетку, печень, легкое, раздроблено ребро. Три часа упорного труда, три часа необычайного напряжения сил. Операция закончена. Человек спасен.

— Это, пожалуй, один из наиболее трудных случаев в моей работе, — вспоминает сейчас главный хирург района Михаил Васильевич Якшин. Около двухсот операций, десятки спасенных жизней на счету у молодого врача. Только за пять месяцев этого года Якшин провел 140 успешных хирургических операций.

Традиционный вопрос, что привело Якшина в медицину?

— Что привело в медицину? — улыбаясь переспрашивает он. — Наверное, потому она меня и влекла как профессия мужественных, отважных. К этому можно добавить: профессия людей со стальными нервами. Действительно врач в любом случае должен сохранять хладнокровие, огромную выдержку и одновременно чрезвычайную сосредоточенность, умение порой в считанные секунды выбрать единственное и правильное решение.

Вспоминаю нашу первую встречу полтора года назад. Спокойный, с задумчивыми глазами, медлительный в движениях. За этим спокойствием скрывалась внутренняя собранность, твердые знания. С третьего курса института М. В. Якшин одновременно работал в клинике при институте. Приходилось трудно, с утра лекции, вечерами дежурство в клинике. Работал в институте терапии под руководством знаменитого терапевта Алексея Леонидовича Мясникова, хирургией начал заниматься в клинике заслуженного деятеля науки профессора Александра Николаевича Шабанова.

Прошло немало времени после окончания института, но еще долго будут вспоминаться Михаилу строки студенческого гимна:

Вспомни, как порой
листали наскоро
Пухлые учебников тома,
А потом встречали нас
неласково
Клиники, больницы,
роддома.

Сейчас эти нехитрые слова полностью обрели свою реальность.

— А как с продолжением учебы? Думаете ли об аспирантуре?

— Научимся больных не бояться, тогда и наукой займемся. — В этой шутке большой смысл. Я вспоминаю случай, происшедший более года назад, тогда Михаил Якшин делал свои первые самостоятельные шаги.

В районную больницу был доставлен больной с обмороженными конечностями, рабочему грозила гангрена. Операция была сделана удачно. Человеку сохранили способность передвигаться на ногах.

Сколько благодарностей получает врач от своих пациентов. Всю жизнь будут помнить своего спасителя Виктор Третьяков, перенесший операцию грудной полости из-за ножевого ранения, и мегионский мальчик, получивший разрыв почки во время падения с большой высоты, Михаил Александрович Новиков, которому грозила ампутация рук, и многие, многие другие.

Михаил Якшин — выпускник юбилейного двухсотого выпуска Первого Московского медицинского института имени Сеченова. Вместе с ним приехали Борис Александрович и Наталья Николаевна Монгайт, Аслан Абуевич Ацалаев, тоже выпускники этого института. Хочется всем Вам сказать большое спасибо за ваш благородный нелегкий труд.

Крепкие, с проверенными
нервами
Смерти и болезням
вопреки,
В медицине всюду будут
первыми
Первого МОЛМИ
выпускники.

Пусть слова этого «гимна» воплотятся в ваших делах, вашей жизни!

Н. ИСАЕВА.

ОПЕРАЦИЯ ПРОШЛА УСПЕШНО

В больницу меня доставили в тяжелом состоянии. Оказались поврежденными обе руки и правое предплечье. Стоял вопрос об их ампутации. Но хирург Михаил Васильевич Якшин решил спасти руки. Несмотря на то, что специалист он молодой, у него уже есть необходимый опыт. Операция прошла успешно.

Сердечное спасибо хочется сказать медицинской сестре Нине Ивановне Созоновой за ее доброту и чуткость, а также лечащему врачу А. А. Шеменеву.

М. НОВИКОВ,
работник ДСРУ-3.

В НЕСКОЛЬКО СТРОК

РЕЙД ЗАКОНЧЕН

• • •

Вернулась из поездки по Ваху бригада медицинских работников районной больницы. Население Больше-Тархово, Ваховска, Охтеурья, Ларьяка, Чехломея получило квалифицированную медицинскую помощь. Оказана большая помощь и работникам фельдшерско-акушерских пунктов отдаленных национальных поселков.

Н. НИКОЛАЕВА.

Санитарно-просветительная работа

В нашей стране санитарное просвещение — неотъемлемая часть профессиональной деятельности каждого врача, фельдшера, акушерки, медицинской сестры. Нет более важной идейной задачи, чем забота о здоровье и благополучии советских людей.

Как же у нас проводится санитарно-просветительная работа? В стационарах больницы организованы школы здоровья. В их программу включены вопросы личной гигиены, гигиены жилища, питания, оказание первой доврачебной помощи на дому, уход за больными, профилактика заболеваний.

Хорошо проводится эта работа в инфекционном отделении, где главным врачом М. П. Попова, в родильном отделении под руководством акушерки Гали Ермолиной. Здесь красивая наглядная агитация (оформляются стенды, плакаты, санбюллетени), проводятся беседы. В поликлинике №2 (5 квартал), ко Дню медика оформили очень красивый стенд, рассказывающий о труде медицинских работников.

Среди населения на промышленных объектах, предприятиях проводятся лекции. Активно ведет эту работу врач Б. Д. Матвеев. Он подал пример молодым специалистам, первым включившись в это важное дело. Ежемесячно он читает 3—4 лекции по профилактике туберкулеза, проводит массовые профилактические осмотры среди населения.

Из молодых специалистов охотно читают лекции терапевт Б. А. Монгайт, врачи А. А. Шеменев и В. А. Трапезников. Доходчиво выступают работники санэпидстанции Т. И. Брыль, Е. Э. Книсс.

За последнее время больше стало публиковаться статей на медицинские темы в местной печати. Но еще не все медики включились в эту работу. Бывает и такое: аудитория собирается, а врач-лектор не является. Бывают срывы лекций и по вине руководителей предприятий.

Медицинским работникам нужно еще больше уделять внимания вопросам пропаганды медицинских знаний. Этим самым мы повысим культуру населения, предупредим и снизим заболеваемость.

Р. ХАРИНА,
санпросветорганизатор.



Не такая ты далекая...

Самолеты поднимают целый день.
Объявляют снова вылет на Тюмень...
Молодая нефтяная сторона,
Ты геологу — как верная жена.
Он спешит к тебе и летом, и зимой,
Не считаясь, не советуясь со мной.
Знаю я, что мне его не удержать,
Мне опять его в дорогу провожать,
Мне минуты остаются — не часы —
На прощание у взлетной полосы.
Под крылом лежат лиловые снега,
Под крылом плывет туманная тайга,
Где, как стропы, тонки ниточки дорог,
Где любой маршрут и труден, и далек.
Там ребята, там машины, там аврал,
Там работа — ты уехал и пропал
За увалом, за туманом, за пургой,
Привороженный красавицей-тайгой...
Сколько можно беспокоиться и ждать?
Пусть меня теперь приходят провожать!
Назначение в кармане и билет.
«Сколько зим, — ты тихо скажешь, — сколько лет...»
И лететь всего-то было только день.
Не такая ты далекая — Тюмень!

Ия Николаенко.

МИР НАШИХ УВЛЕЧЕНИЙ

Собиратель народной мудрости

В Костромской области нет, пожалуй, такого селения, где бы не побывал Константин Михайлович Кудрявцев. Агроном по специальности, он исходил немало полей. А сколько было у него встреч с людьми, в речи которых сверкали жемчужины народной мудрости! За долгие годы работы в деревне Константин Михайлович собрал уникальную коллекцию — около двадцати тысяч пословиц, загадок и поговорок, бытующих в Костромской области. Часть этой необыкновенной коллекции составила книгу, выпущенную местным издательством.

А недавно К. М. Кудрявцев проделал удивительную по своей трудоемкости работу: из сотен блокнотов и записных книжек он переписал начисто в систематизированном порядке все собранные им народные изречения и передал это сокровище в Государственный литературный музей. По заключению специалистов, рукописный сборник К. М. Кудрявцева представляет большой интерес для исследователей фольклора и лингвистов, изучающих русское народное творчество.

Ю. СИЛЬВЕРСТОВ.
корр. ТАСС.



БЕЛОРУССКАЯ ССР. Около 300 общественных инструкторов и организаторов подготовит в нынешнем сезоне Брестский областной совет по туризму.

Проведены первые сборы. 15 юношей и девушек изучали организацию походов выходного дня и многодневных путешествий, а затем участвовали в учебно-тренировочном походе первой категории сложности. 150 километров прошли они по живописному озерному краю соседней Украины и закончили поход на Белом озере. Здесь были подведены итоги сборов, а участникам вручены значки «Турист СССР» и удостоверения инструкторов-общественников.

На снимке: привал на Белом озере.

Фото В. Германа.
Фотохроника ТАСС.



Заводы энергомашиностроения Чехословакии выпускают широкий ассортимент паровых и гидравлических турбин различной мощности. Сейчас в цехах пльзенского завода «Шкода» изготавливается турбина мощностью 200 тысяч киловатт (на снимке) для электростанции «Почерады», сооружаемой в Северной Чехии.
Фото ЧТК — ТАСС.

Куйбышевские «Деды Мазаи»

В Сызранской охотничьей инспекции Куйбышевской области раздался тревожный звонок. «Гибнут лоси», — сообщили из деревни Софиино, что стоит на берегу Волги.

К месту, где терпели бедствие лесные велинаны, немедленно вышел моторный катер. Его экипаж — Ю. Бондарев, Н. Леньков и А. Павленко — застал шесть лосей на «тонущем» острове. Лоси, видимо, обессилели и не решались плыть к берегу. Охотнини помогли им добраться до ближайшего леса.

(Корр. ТАСС).

Редактор Г. БАБАНОВ.

Идет подписка на газеты и журналы

ЛЕНИНСКОЕ ЗНАМЯ

Товарищ!
Если ты хочешь знать, чем живет наш район, какими трудовыми успехами отмечает он третий год пятилетки; если хочешь познакомиться с творчеством местных поэтов и прозаиков; узнать, что увидишь в передачах Нижневартовской телестудии; если тебе интересно все новое, что есть и будет в районе, — не забудь подписаться на свою газету.

Подписка принимается в отделениях «Союзпечати», общественными распространителями.

Подписная цена:
на 6 месяцев — 1 руб. 14 коп.;
на три месяца — 57 коп.

Идет подписка на газеты и журналы

Ишимский сельскохозяйственный техникум объявляет прием учащихся на 1968—1969 учебный год на отделения:
Механизации
Электрификации
Бухгалтерский учет
Агрономическое

Срок обучения на всех отделениях, кроме бухгалтерского — три года 6 месяцев.

Для лиц со средним образованием — два года 6 месяцев. Срок обучения на отделении бухгалтерского учета — два года 10 месяцев. Для лиц со средним образованием — один год 10 месяцев.

Вступительные экзамены проводятся с 1-го по 20-е августа.

По русскому яз. (диктант)
По математике (устно)
Для лиц со средним образованием:
По русскому языку и литературе (сочинение)
По математике (устно)

Заявление о приеме подается на имя директора техникума. Заявления принимаются до 31 июля 1968 года.

К заявлению прилагаются:
1. **Свидетельство об образовании (подлинник)**
2. **Автобиография**
3. **4-е фотокарточки размером 3х4**
4. **Медицинская справка по форме № 286**
5. **Свидетельство о рождении (копия)**
6. **Справка с места жительства**
7. **Характеристика-рекомендация предприятия, школы**
8. **Для лиц, направленных предприятиями — выписка из Трудовой книжки.**

Успевающие обеспечиваются стипендией в размере 20 рублей.

Документы направлять по адресу:

Тюменская область г. Ишим, ул. К-Маркса, 15.

Мегионской конторе разведочного бурения **на временную работу срочно требуется машинистка.** Обращаться по адресу: 2 участок, контора бурения.

ОРС № 3 приглашает на работу **бухгалтеров, продавцов.** Обращаться в часы занятий.

Нижневартовская типография управления по печати Тюменского облисполкома Заказ 29.

Пролетарии всех стран, соединяйтесь!

ЛЕНИНСКОЕ ЗНАМЯ

Орган Нижневартовского районного комитета КПСС и районного Совета депутатов трудящихся Тюменской области

№ 73 (2431) Год издания 27-й | ВТОРНИК, 18 июня 1968 года | Цена 2 коп.

К 100-летию со дня рождения В. И. Ленина

ПРОПАГАНДИРОВАТЬ ИДЕЙНОЕ НАСЛЕДИЕ ВОЖДЯ

Каждый прожитый день приближает нас к знаменательной дате в истории человечества — 100-летию со дня рождения В. И. Ленина. На предприятиях, стройках, в совхозах района развернулось широкое патриотическое движение за достойную встречу великого юбилея.

Недавно состоявшийся пленум райкома партии проанализировал состояние идеологической работы в партийных организациях, наметил мероприятия по пропаганде ленинского идейного наследия. Сейчас коммунисты должны на своих собраниях обсудить, как лучше подготовиться к этой торжественной дате.

Важно придать широкую гласность развертывающемуся социалистическому соревнованию за досрочное выполнение производственных планов и социалистических обязательств. Здесь должна быть взята на вооружение и такая форма пропаганды, как летопись трудовых побед коллективов и передовиков соревнования.

В населенных пунктах, на крупных предприятиях целесообразно провести теоретические конференции по актуальным проблемам ленинского учения о коммунизме, чтение лекций и докладов. Политинформаторам по ленинской тематике надо глубже раскрывать значение важнейших произведений В. И. Ленина, вопросы борьбы КПСС за победу идей научного коммунизма, торжество ленинской политики.

Партийные организации должны иметь четкие планы оформления наглядной агитацией ленинских комнат и уголков, улиц и культурно-просветительных учреждений. Провести смотры-конкурсы на лучшее их оформление.

Серьезная задача поставлена перед работниками кинофикации, заведующими клубами и библиотеками. Они призваны улучшить пропаганду кинофильмов, связанных с именем вождя, активизировать работу кинолекториев, оформить стенды, книжные и картинные выставки. Надо чаще практиковать читательские конференции по мемуарной и художественной литературе, литературные вечера, посвященные великому вождю.

Организовать продажу художественной литературы о В. И. Ленине, его произведений — дело чести для предприятий торговли. Хорошей формой ее организации могут стать месячники и фестивали продажи книг.

Подготовка и празднованию 100-летия со дня рождения В. И. Ленина должна стать мощным стимулом подъема идеологической работы, широкой пропаганды великих идей марксизма-ленинизма.

ПЯТИЛЕТКУ — ДОСРОЧНО!

Идет нефтяная навигация

День и ночь идет отгрузка нефти на Мегионском причале. И чтобы не задерживать ее, надо все делать сноровисто и быстро. С этой задачей коллектив справляется успешно.

Вот оператор Иван Башкин без суеты и лишних движений при помощи ручной лебедки подсоединяет шланг к приемному устройству нефтеналивного судна (фото вверху).

А оператор перекачки коммунист Александр Новосельцев быстро откроет задвижку, и нефть упругим потоком устремится в танки барж (фото внизу).

Фото В. Москова



Трудовой почерк бригады

В феврале из Куйбышева в Мегионскую контору разведочного бурения приехала бригада Г. М. Левина, но уже заарекомендовала себя, как дружный, работоспособный коллектив. Ею пробурено свыше 5 700 метров проходки скважин.

Сейчас на Мегионском месторождении она ведет бурение 551 скважины — второй наклонной скважины в конторе. Начав работы в июне, ко вчерашнему дню они прошли 1 266 метров проходки, на 530 метров перекрыв задание. Работает коллектив четко, слаженно.

Наклонное бурение — новое в работе коллектива конторы. И оно экономично: сокращаются сроки монтажа вышек, уменьшаются затраты. Это, конечно, благоприятно скажется на выполнении планов по всем показателям.

А. НИКИТИН,
начальник планового отдела Мегионской конторы бурения.

БУДУТ МОЛОЧНЫЕ РЕКИ

В Былинском отделении совхоза «Нижневартовский» хорошо знают доярку Татьяну Ивановну Сапалнову. За девять лет работы на ферме она хорошо изучила «секреты» своей профессии. Это сказывается и на ее производственных показателях. Только за май Татьяна Ивановна надоила от своей группы коров 52 центнера молока при задании 40 центнеров.

Берет с нее пример и другая доярка этого же отделения Галина Хасановна Азанова. В мае от своих коров она получила 37 центнеров молока, на 115,6 процента выполнив месячное задание.

Былинцы сдали государству молока на 29 центнеров больше запланированного. Значительно перевыполнили нормы доярки Соснинского и Вампугольского отделений.

Удачно начали труженики совхоза и июнь. За первую декаду в целом по совхозу получено 327 центнеров молока при плане 300. Доярки и в дальнейшем намерены не снижать темпов работ.

В. КОСТИНА,
Г. ПОРШЕННИКОВА,
работники бухгалтерии совхоза.

Пришло студенческое лето

Для студентов наступил третий трудовой семестр. Формируются и отправляются на ударные стройки страны студенческие строительные отряды. Были они в прошлом году и в Нижневартовске. Их ударный труд запомнился жителям поселка. На прощание студентам говорили: «Большое спасибо! До следующего лета».

И вот оно пришло. В Нижневартовск прибыли первые группы студентов-строителей из Тюменского индустриального института. На Севере хорошо знают их отряд «Мега». Думается, что и здесь они не нарушат своих традиций.

В поселок приедут студенты и из других вузов страны. Объем работ большой, а потому — засучив рукава за работу!

В. ВАСИЛЬЕВ.

Нефть в Прибалтике

Первое сообщение поступило из Клайпеды: «мощный фонтан нефти забил с глубины 2 000 метров близ местечка Гаргждай. Суточный дебит скважины 50 кубических метров. Вторая депеша пришла из Гвардейска. Там скважина оказалась еще мощнее. Почти в один и тот же день в Литве и Калининградской области геологи открыли месторождения «черного золота».

Корреспондент «Известий» обратился к начальнику Литовского управления геологии В. Микалаускасу с просьбой прокомментировать события.

— Лишь Советская власть открыла возможности для всесторонних исследований подземных богатств Неманского края, — сказал В. Микалаускас. — В прошлом году в районе Клайпеды были получены первые три тонны литовского «черного золота». Незначительные притоки нефти дали также скважины, пробуренные возле Плунге и Пагегяй. Однако фонтана такой большой мощности, какой забил близ Гаргждай, получать не приходилось.

По словам В. Микалаускаса, Прибалтийское месторождение таит в себе по меньшей мере сотни миллионов тонн отличной нефти.

Корр. ТАСС.

ПАРТИЙНАЯ ЖИЗНЬ

Авторитет коммуниста

Авторитетный, уважаемый человек. За этими словами скрыты годы упорного труда, идейная убежденность коммуниста, его партийная зрелость. Нередко можно услышать на стройке, нефтепромысле, в цехе: «Как скажут коммунисты!». Этим выражается беспредельное доверие народа к членам коммунистической партии, доверие, которое складывалось на протяжении десятилетий.

Авторитет коммуниста немыслим без глубокого изучения им марксистско-ленинской теории, неуклонного претворения ее в жизнь, высокого чувства ответственности за порученное дело. Авторитет завоевывается не праздными словами, не показным блеском, а повседневным трудом, чутким, отзывчивым отношением к товарищам, подчиненным, к семье.

В любой партийной организации нашего района есть немало людей, пользующихся в коллективах заслуженным авторитетом. Немало их и в НПУ «Мегионнефть».

Например, оператор второго нефтепромысла Никифор Миронович Вачаев. Когда дежурит Никифор Миронович, можно не сомневаться — все будет в порядке. Опытный производственник охотно передает все тонкости своего мастерства товарищам.

За годы работы на промысле Вачаев внес добрый десяток рационализаторских предложений, направленных на улучшение условий труда и техники безопасности, повышение производительности. Недавно внедрено его очередное предложение. Оно позволило обезопасить труд оператора на пеносливных камерах.

Когда коллектив нефтепромысла № 2 принимал повышенные обязательства на третий год пятилетки, всем хотелось услышать, что скажет партийный секретарь промысла Вачаев. И он неторопливо, убедительно указывал на резервы и возможности промысла, о которых некоторые и не подозревали.

Умеет Никифор Миронович увлечь слушателей и на занятиях по изучению истории КПСС. Он всегда старательно готовит свое выступление, внимательно изучает труды классиков марксизма-ленинизма, хорошо знает жизнь.

Все это и приносит коммунисту заслуженный авторитет, искреннее уважение коллектива.

На том же промысле работает оператором по перекачке нефти Владимир Моисеевич Ямщиков. Уже много лет он носит в кармане партийный билет, а вот авторитетом среди товарищей не пользуется. Нельзя сказать, что он работает плохо. Беда в другом. Неоднократно этого коммуниста видели в нетрезвом состоянии на работе. За это на него наложено партийное взыскание. И, конечно, такой коммунист не может пользоваться уважением товарищей. Он — плохой пример для них.

Не пользуется авторитетом и работник энергоцеха Владимир Константинович Нечипоренко. Частенько он выпивает, нетребовательно относится к себе и подчиненным. Не случайно в Мегионе, где он работал старшим на участке дизелей, допускалось много прогулов, пьянок.

Никто не скажет плохого слова о работе коммуниста, оператора первого нефтепромысла Нежуры. Умеет он трудиться, но увы, неправильно ведет себя в коллективе. Ему ничего не стоит оскорбить товарища. Такие случаи не единичны.

На общем собрании первого нефтепромысла подтверждали звание ударника коммунистического труда. На нем Нежура был лишен почетного звания. Как говорится, комментарии излишни.

Можно еще назвать фамилии коммунистов, которые пока не завоевали настоящего авторитета, признания. Но большинство членов нашей партийной организации замечательно трудятся на производстве, с чувством высокой ответственности выполняют партийные поручения.

Таков начальник участка добычи первого промысла Борис Григорьевич Антонов. Умелый командир и воспитатель, он постоянно заботится о повышении квалификации рабочих, сам много учится. Его можно часто видеть на промысле среди людей. То он проводит в обеденный перерыв беседу о международном положении, то рассказывает о событиях в нашей стране. Он всегда постоит за рабочего, поможет восстановить справедливость, а провинился — строго спросит за это. Не зря Борис Григорьевич — авторитетный человек в коллективе НПУ.

Упорным трудом, большой общественной работой завоевали себе авторитет старший геолог Владислав Владимирович Бехтер, оператор подземного ремонта скважин Александр Иванович Новосельцев, старший геолог цеха КРС Феликс Степанович Ковалевский. Вот уже три года он бессменно является пропагандистом школы основ марксизма-ленинизма. А недавно его избрали секретарем цеховой партийной организации.

Авторитет и уважение. Они пришли к работнику центральной научно-исследовательской лаборатории Зухре Охтямовне Кульмухаметовой благодаря ее скромности, трудолюбию, исполнительности, большой общественной работе. Она — заместитель секретаря цеховой парторганизации, политинформатор, староста школы основ марксизма-ленинизма. Любое поручение она выполняет безукоризненно.

В этой же лаборатории работает электросварщиком Виталий Федорович Ламбин. Он отлично трудится на производстве, находит время заниматься делами в совете общежития является общественным инспектором по технике безопасности, учится на заочном отделении института.

Партия постоянно укрепляет свои ряды, совершенствует формы и методы руководства, заботится об упрочении и дальнейшем развитии своих связей с массами. И это, естественно, возлагает на каждого коммуниста очень большую ответственность за свою работу, свое поведение. Именно сейчас, как никогда, предъявляются исключительно высокие требования к морально-политическим качествам каждого члена партии, к его нравственному облику, к его авторитету.

А. СЕМЕНОВ.

ПЯТИЛЕТКУ — ДОСРОЧНО!

Идет нефтяная навигация



Много хлопот у старшего дежурного электрика Александра Петровича Старикова — ему надо своевременно проверить работу осветительной системы на причале — ведь нефть идет днем и ночью.



Хорошо заботятся о нефтедобытчиках руководители НПУ. В распоряжении нефтяников есть различный транспорт. А в нынешнюю навигацию флот пополнился быстроходной ракетой «Беларусь». Она быстро доставляет вахты промысловиков к месту работы.

Далеко разносятся пароходные гудки над Обью. Нефтяная навигация идет полным ходом.

Текст и фото В. Москова

• • •

Принимай суда, речная флотилия!

Сотни новых судов выходят на малые реки страны. Их услуги нужны районным городам, селам, деревням, лесхозам. О некоторых из этих новинок наш рассказ.

Рейсы в «глубинные» сельскохозяйственные районы начнет совершать глиссирующий пассажирский теплоход с малой осадкой. Он может принять на борту 66 человек и развивает скорость 45 километров в час! А осадка его при этом — всего 40 сантиметров. Судно не боится мелей и перекатов, буквально пролетает над ними. А причаливать оно может и к временным сходням, и просто к берегу.

Выходит на малые реки буксир-толкач с водометным движителем. Его назначение — буксировать и проводить плоты и несамоходные суда на мелководных участках рек. Ведь осадка у него только полметра. Скорость достаточная — до 17 километров в час.

В самую «глубинку» может забросить горючее для машинного парка колхозов и совхозов мелкосидящий танкер. Оснащенный четырьмя цистернами, он берет на борт 150 тонн нефтепродуктов или машинных масел. Для приема и выкачки «груза» на танкере установлены два насоса высокой производительности — по 30—40 кубометров перекачиваемой жидкости в час.

Со стапелей судостроительных и сборочных заводов сошло несколько видов теплоходов для перевозки сельскохозяйственных грузов как по большим рекам, так и по мелководью. Среди них — десятитонный теплоход-рефрижератор, который появится на реках северо-запада. Предназначен он для перевозок скоропортящихся продуктов — масла, яиц, мяса.

В дельту Волги выйдет оригинальное судно, состоящее из секций. Оно будет широко использоваться на перевозке сена, овощей, бахчевых культур, строительных материалов и химических удобрений, причем заберется в самые, казалось бы, недоступные места. Три его секции — носовая, средняя и кормовая — это по сути 15-метровые прямоугольники, сваренные из нескольких труб. Их днища — из стальных листов. На «борт» состав берет 360 тонн груза. Как показали испытания, у него высокая проходимость.

О. БУЗУЛУК,
корр. ТАСС.

Гореть голубым огням!

Газовое топливо начинает путь в сельские районы страны. Его услуги здесь охотно приняли первые девять миллионов жителей. Но это только первые шаги. В Москве недавно состоялось Всесоюзное совещание по использованию газа в сельском хозяйстве. Принято решение ускорить разработку схем газификации сельских районов, выделить необходимые материально-технические ресурсы.

На севере Казахстана, в Сибири по-ударному взялись за дело. На совещании ставился в пример другим и опыт Башкирской АССР. А что в нем поучительного?

Институт «Гипронигаз» разработал для республики схему газоснабжения. В Башкирии создано 15 городских и межрайонных газовых трестов и контор. За каждым газовым хозяйством этих подразделений закреплены сельские районы (в радиусе 50—80 километров). Специализированная служба выделяет колхозам и совхозам необходимое оборудование, несет технический надзор при его установке, подготавливает обслуживающий персонал.

Специалисты Башкирии считают целесообразным прокладывать газовые сети к деревням, если от них до магистралей голубого топлива не дальше 18—20 километров. А если таких трасс нет поблизости? Тогда в республике прибегают к сжиженному газу. Его поставляют потребителям шесть газонаполнительных станций. И здесь есть свои рекомендации: перевозить газ от этих станций на расстоянии 70—100 километров выгоднее всего автомашинами большой грузоподъемности. Считаются перспективным создание прирельсовых складов и перевозка емкостей по железной дороге.

Сейчас в Башкирии услугами голубого топлива пользуется уже свыше 200 колхозов и совхозов. Газифицировано 30,5 тысячи квартир тружеников села. Горелки инфракрасного излучения обогревают около 700 животноводческих помещений.

Серьезное внимание уделяют в этой республике начатому делу. До конца пятилетки в населенные пункты Башкирии предстоит проложить около 900 километров газовых сетей. Голубые огни придут в 100—110 тысяч сельских квартир. Газ примут 1 300 коммунально-бытовых учреждений.

Корр. ТАСС.

Войдут в новую школу ученики

Стройка третьего года пятилетки

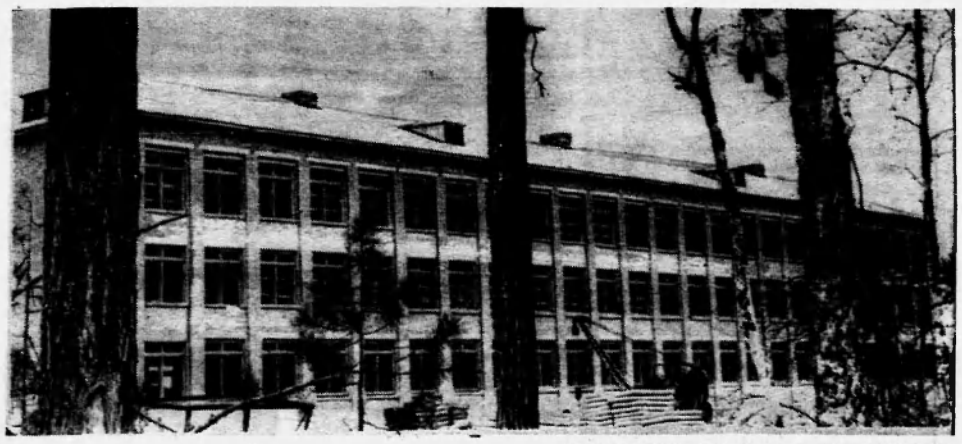

Всего два года назад, зимой, на лыжах строители пробирались в тайгу делать разметку под здание новой школы на 960 мест. Это был один из первых объектов капитального строительства в районе.

Прошло время, и здание, еще окруженное строительными материалами, машинами, наполненное гулом работы, возвышается над притихшей тайгой. Скоро, совсем скоро здесь прозвенит первый школьный звонок, и ученики заполнят просторные, светлые классные комнаты.

Но сейчас здесь властвуют строители. Хорошо потрудились каменщики из бригады А. А. Варнавского. Зимой и летом росли стены здания. А вслед за ними пришли плотники, сантехники, электромонтеры. Ударным трудом они подтверждают свое высокое звание — строитель!

Фото Ю. Филатова.

Нам отвечают

Председатель исполкома Былинского сельского Совета тов. Волков в ответ на письмо жителей Былино «Так «работает» молодой специалист» (№ 67 нашей газеты) сообщает:

На заседании исполкома была обсуждена неудовлетворительная работа заведующей клубом Э. Мустаевой. Ей вынесено предупреждение, намечены мероприятия по улучшению работы клуба.

В ТЕСНОТЕ И В ОБИДЕ

Нам пишут

Успехи советского здравоохранения видны повсюду, в том числе и в нашем поселке. Если восемь лет назад здесь была небольшая больница и всего два врача, то сейчас районная больница насчитывает 105 коек, в поселке две поликлиники, три здравпункта, санэпидстанция.

Но наряду с достижениями в медицинском обслуживании нефтяников, геологов и строителей надо отметить, что поликлиника на пятом квартале расположена в таком здании, которое не соответствует санитарным нормам. Нет аптечного пункта, здоровые и больные дети вынуждены ждать приема вместе со взрослыми больными в тесном коридоре. Очень часто прием проводят средние медицинские работники. Давно уже следует укомплектовать поликлинику врачами всех специальностей.

Н. ФРОЛОВА,
лаборант поликлиники № 2.

Летние маршруты работников культуры

● *Агитбригада районного Дома культуры дала концерт на теплоходе ВТТ-3. Концерт в пути понравился всем.*

Плывем по Ваху. Встречаем удивительные утренние зори. На палубе музыка, танцы. А по берегам березки провожают нас. В Ларьяке мы не задерживались. Дальше-дальше через лиманы, займища, где из воды торчат лишь верхушки кустов!

● *Концерт в поселке Большой Ларьяк, а вечером — обратно. В Чехломее не повезло. Наша «Волга» села на мель. Короткая ночь в Чехломее, утром концерт, днем выезжаем в Ларьяк, снова концерт.*

С. КУЗНЕЦОВ.

* * *

Разъездная агитбригада районного Дома культуры заканчивает свой маршрут. Поставлены концерты на теплоходе ВТТ-3, в Большом Ларьяке, Чехломее, Ларьяке, Сосновом Бору, Охтеурье.

В тетради отзывов появляются восторженные слова: «Молодцы! Здорово! Спасибо!»

В репертуаре агитбригады — куплеты о рыбаках, северные частушки на местные темы. Перед концертами обычно лекция о международном положении, которую читает инструктор райкома КПСС В. Боков.

Рыбаки не остаются в долгу — помогают артистам транспортом. Хорошую помощь оказала в этом отношении и Московская экспедиция, базирующаяся в Ларьяке.

Вслед за нижневартовцами выезжает с концертом к рыбакам коллектив художественной самодеятельности Ларьякского Дома культуры. Уже дан концерт в Чехломее и в Большом Ларьяке.

М. СЕМЕНОВА,
заведующая
райотделом культуры.

ПЕШКОМ ЧЕРЕЗ ОБЬ

Мы, рабочие и служащие лесозаготовительного участка, живем не так уж и далеко от Нижневартовска, в Зайцевой Речке, а попасть в районный центр нет возможности. Наш ЛЗУ не имеет никакого транспорта. Бывают случаи, когда надо попасть в районную больницу или по другим важным делам, но мы не можем. Неужели нельзя выделить нам какой-нибудь катер или рейсовый вертолет?

От имени жителей
Зайцевой Речки
Н. А. СКОРИКОВ,
депутат
Былинского сельсовета.

Павлик снова здоров

Мы хотели бы через газету поблагодарить детского врача Александра Андреевича Шеменева за то, что он спас жизнь нашему сыну Павлуше.

Казалось, положение безнадежно — мальчик не мог говорить, терял сознание. Мы вынуждены были срочно доставить его в райбольницу. Несмотря на поздний час, явились «чародеи» в белых халатах. К утру сын заговорил, стал узнавать родных и близких. Сейчас он вполне здоров. Мы снова слышим его веселый смех.

За время нахождения в больнице я убедилась, что А. А. Шеменев работает по призванию. Он предельно внимателен, чуток к своим пациентам. Видно, что этот человек влюблен в свое дело. Я — учительница и считаю, что к высшему мастерству должны стремиться все. Но есть две профессии, где нетерпима не только плохая, но и посредственная работа. Это профессии учителя и врача. От одного зависят души, от другого — жизни людей.

Хорошего Вам здоровья и дальнейших успехов, Александр Андреевич!

Супруги
ЧЕРЕПАНОВЫ,
п. Зайцева Речка.

БОРЬБА С ШУМОМ

Г. ТРУБНИКОВА, помощник санврача

Борьба с шумом — острая проблема сегодняшнего дня. Постоянное действие сильного шума вредно сказывается на здоровье человека: вызывает ухудшение слуха, ускоряет утомление, понижает внимание и скорость психических реакций, а следовательно, уменьшает работоспособность и способствует возникновению травматизма. Частой причиной развития таких заболеваний, как гипертония, болезни нервной и сердечно-сосудистой системы, является шум.

В Советском Союзе принимаются разные меры борьбы с шумом. Работа на любом производстве в большей или меньшей степени сопровождается шумом, и в подавляющем числе случаев понизить его до весьма малых уровней нелегко. Наше советское трудовое законодательство, забота партии и Советского правительства об организации труда, а также научно-исследовательская работа в области техники и медицины направлены на защиту организма человека от произвольного шума.

Известно, что не всякий шум вреден. Установлены и утверждены допустимые нормы шума на производстве. Шумные цехи должны проектироваться и строиться с утолщенными и многослойными стенами, имеющими воздушные прослойки, извилистые каналы, звуковые фильтры. Должны предусматриваться плотные массивные двери с прокладкой из волосяного войлока.

Уровень шума вне производственного помещения должен быть намного меньше. Предприятия, где превышен допустимый уровень шума, должны располагаться в местах, позволяющих соблюдать соответствующий режим в жилых помещениях. При планировке новых городов и реконструкции старых надо, чтобы производства, создающие шум, располагались вне городской черты, на расстоянии нескольких километров от ближайшего жилого района. Шумные цехи следует располагать на территории завода с подветренной стороны и окружать зелеными насаждениями, поглощающими шум. Между заводами и жилыми зданиями следует разбивать массивы зеленых насаждений для поглощения шума.

Наряду с коллективными мерами по снижению производственного шума большое значение имеют и меры личной профилактики. Наибольшее распространение имеет использование во время работы аппаратов, устроенных по типу наушников или шлемов. Эти аппараты в некоторой степени уменьшают и ослабляют шум. Необходимы периодические перерывы в работе, в течение которых организм отдыхает от воздействия шума.

Хорошим средством снижения шума в помещении является покрытие внутренней поверхности стен, потолков звукопоглощающими составами (пористая штукатурка, плиточные материалы, минеральная вата, войлок, асбестовая крошка, древесные опилки и другое).

В разработке средств борьбы с шумом принимают участие инженерно-технические работники, технологи и специалисты, участвующие в составлении проектов, а также представители организаций, утверждающих новые конструкции и проекты. Рост благосостояния и культуры советских людей, законодательные мероприятия, направленные на оздоровление условий труда и быта, а также широкое внедрение новой техники шумоглушения и способ ослабления шумов позволяет резко снизить профессиональные заболевания.

Но, к сожалению, шум еще очень часто мешает нам и работать, и отдыхать. Стены наших квартир не препятствуют прохождению звуков, а некоторые любители музыки и веселья «трогательно заботятся» о соседях, включая на полную мощность радиолу или магнитофон, «чтобы всем было слышно». И с этим по меньшей мере неуважением к окружающим нужно бороться.

ГЕРМАНСКАЯ ДЕМОКРАТИЧЕСКАЯ РЕСПУБЛИКА. На судостроительной верфи в городе Ростоке заканчивается строительство по заказу Советского Союза первого корабля новой серии из 12 сухогрузов. Длина нового судна, получившего название «Иркутск», — 151 метр, ширина — 20 метров, грузоподъемность — 12 500 тонн. Ростокские судостроители обязались спустить новое судно на воду досрочно.

Телефото АДН — ТАСС.

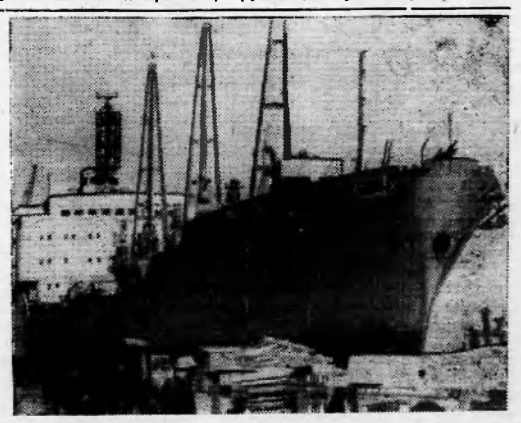



Трудящиеся Кустаная готовятся к празднованию 100-летия со дня рождения В. И. Ленина. Недавно здесь закончена реконструкция главной площади города. Она названа именем вождя. В центре площади воздвигнут памятник В. И. Ленину.

Фото В. Давыдова. Фотохроника ТАСС

ДРЕЗДЕН ДРУЖИТ С ЛЕНИНГРАДОМ

МЕЖДУНАРОДНАЯ ЖИЗНЬ

ГЕРМАНО-СОВЕТСКАЯ дружба имеет большую и долгую историю. Она подобна объемистой книге, в которую жизнь ежедневно вписывает новые, волнующие главы. Одна из ее прекраснейших страниц рассказывает о тесной дружбе Дрездена и Ленинграда.

Многое связывает крупный социалистический город на Эльбе и колыбель революции, героический город на Неве. Оба города во время второй мировой войны, развязанной фашистами, подверглись тяжелым и суровым испытаниям. Сейчас они — крупные мировые центры современной промышленности, науки, искусства и культуры. Это свидетельствует о непобедимой воле к жизни, о трудолюбии их жителей. В течение многих лет между обоими городами крепнут дружеские связи. Ленинградский обком КПСС и Дрезденский окружной комитет СЕПГ, городские советы, учреждения и предприятия поддерживают контакты, обмениваются опытом работы. Большая дружба у Дрезденского технического университета и Ленинградского политехнического института, у известных во всем мире Дрезденской государственной галереи и ленинградского Эрмитажа, у Дрезденского государственного театра и Ленинградского театра имени Горького. Мы, журналисты газеты «Зэксише Цайтунг» — органа окружного комитета СЕПГ, также большие друзья с нашими коллегами из «Ленинградской правды».

В год пятидесятилетия Великого Октября, когда дрезденцы и ленинградцы готовились к общему большому празднику, наша дружба стала еще крепче. Контакты, которые в прошлом развивались преимущественно в рамках официальных делегаций, стали теперь личным делом всех граждан, каждой семьи в отдельности. Они вышли за пределы двух городов и охватывают весь Дрезденский округ и всю Ленинградскую область. Готовясь к 50-й годовщине Великой Октябрьской социалистической революции, жители города и округа Дрездена направили ленинградцам свыше 131 тысячи поздравительных писем с приветами и сердечными пожеланиями по случаю общего большого праздника. Их подписали отдельные граждане, семьи, бригады и коллективы предприятий, рабочие и члены сельскохозяйственных кооперативов, продавщицы и школьники, известные деятели науки и культуры: дрезденские художники Леа Грундиг и Петер Херден, профессор доктор Манфред фон Ардене и профессор Ханс Зиберт. Почти каждый житель Дрезденского округа послал поздравление в Ленинград.

Более тысячи наших граждан подготовили для своих советских друзей подарок особого рода. Они создали «Хронику дружбы», которая на многочисленных примерах из жизни раскрывает историю и значение глубокой и неразрывной дружбы между нашими народами. Этот подарок мы передали в посольство СССР в Берлине в дни юбилея.

Все письма написаны с большой любовью, и каждое из них имеет свою собственную историю. Одни рассказывают о пережитом во время войны и о советской помощи в трудные годы становления нашей страны после 1945 года, другие — о любви к музыке Чайковского и «Тихому Дону» Шолохова, третьи — об обмене опытом и новых трудовых подвигах в социалистическом соревновании, четвертые — о впечатлениях отпуска.

Многие письма — это волнующие рассказы о пережитом, о тесной дружбе между нашими народами. Одна женщина из местечка под Дрезденом, которую еще ребенком вместе с ее братьями и сестрами закрутил вихрь войны, писала в своем письме, как ее подобрали советские люди, как она воспитывалась затем в советском детском доме. Ныне она сотрудница райсовета земли Дрезден и секретарь партийной организации в своей деревне. С большой благодарностью она вспоминает, с какой любовью воспитывали ее советские преподаватели и воспитатели. Эта женщина послала своим советским друзьям 50 красных роз по случаю большого праздника.

Бывшие военнопленные и граждане, которые после разгрома фашизма в 1945 году впервые познакомились с советскими людьми, писали о той большой, поистине неоценимой помощи, которую оказали нам советские люди в области идейного воспитания. Так, читатель нашей газеты, который работал в плену на советских горных промыслах, писал: «Я часто думаю о нашем бригадире Павле и мастере-взрывнике Кузьмине, которые отлично знали свое дело, которые во время гражданской войны боролись против Колчака. Это у них я научился понимать, что нельзя сравнивать немцев и фашистов. Я с уважением вспоминаю своих советских товарищей также и потому, что они делили с нами, пленными, и хлеб и табак, а ведь у них тогда ничего не было в избытке. Мы поровну делили также наши тревоги и маленькие радости. Эти советские люди в значительной мере повлияли на мою дальнейшую жизнь, им я обязан тем, что сегодня я марксист-ленинец».

Рабочие завода «Заксенверк» сообщали своим товарищам на завод «Электросила», что они вносят свой вклад в укрепление ГДР, добиваясь высоких результатов в соревновании. Директор сталепрокатного завода в Ризе рассказал о том, как советские друзья помогали решать им сложную техническую проблему.

Одно присуще всем письмам — проявление нерушимой дружбы. Это действительно книга жизни. И тот, кто листал ее, глубоко взволнован теми большими переменами, которые произошли в сознании граждан нашей республики. Каждая строка писем подтверждает то, что сказал первый секретарь ЦК СЕПГ, председатель Государственного Совета Вальтер Ульбрихт на торжественном заседании, посвященном 50-й годовщине Великого Октября: дружба с Советским Союзом у нас является не только высшей государственной доктриной, но и делом совести каждого. Она зиждется на общем мировоззрении и твердой воле путем победы социализма в ГДР добиться того, чтобы никогда больше с немецкой земли не началась война.

Честно говоря, мы, дрезденские журналисты, испытываем особую гордость от того, что внесли свой вклад в большой праздник трудящихся всего мира. Задолго до юбилея мы решили обратиться к гражданам нашего округа с призывом поздравить своих советских друзей с юбилеем Октября. Проводилось это мероприятие под лозунгом «Дрезден приветствует Ленинград—напиши вместе с нами хронику дружбы!». Нас поддержали окружное правление Общества германо-советской дружбы, работники дрезденского радио и газет, издаваемых дружескими партиями: «Ди Унион» (орган Христианско-Демократического союза Германии), «Зэксишес Тагеблат» (орган Либерально-демократической партии Германии), «Зэксише нойесте нахрихтен» (издатель — Национально-демократическая партия Германии).

Сегодня мы можем отметить, что это большое мероприятие активизировало деятельность всей нашей редакции. Возникли новые формы и методы массовой работы с читателями, коллективное творчество с различными органами печати. Наша газета стала истинно по-ленински коллективным организатором, агитатором и пропагандистом массового народного движения, несущим идеи дружбы в сердца людей. Никогда прежде нам не удавалось достичь такого глубокого воздействия на массы.

Надо сказать, что мы не смогли бы добиться большого успеха, если бы не было поддержки наших ленинградских товарищей, которые проделали большую работу. В первую очередь следует назвать президента Ленинградского отделения Общества дружбы с ГДР тов. Тюльпанова, а также многих членов общества с завода «Электрик», из радиотехнического техникума, журналистов «Ленинградской правды».

Иоганес ШУЛЬЦЕ,
Юрген ЯПЕ,
немецкие журналисты.

Слово лечит, слово ранит

Борьба за долголетие человека — одна из главных задач нашего общества. И огромную роль в этом играют взаимоотношения людей. Гуманность и корректность, чуткость и отзывчивость к товарищам по работе и в быту — первые условия для сохранения у них хорошего настроения, а следовательно, для их здоровья и долголетия. Грубость и сквернословие — источники серьезных моральных травм. Они не только унижают и оскорбляют человека. Они тяжело отзываются на его здоровье, сокращают его жизнь.

Грубое слово — отрицательный раздражитель. Оно сказывается на нервной системе человека и через нее отрицательно влияет почти на все органы и ткани. При этом в первую очередь страдают сердце и сосуды. Вот почему в ответ на неприятный разговор организм человека нередко реагирует резкими спазмами сосудов сердца и мозга. И заметьте, раздражитель может действовать только несколько минут или даже секунд, а реакция на него продолжается многие часы, даже дни! Спазмы же сосудов нарушают нормальное питание сердца, могут привести в конце концов к стенокардии или инфаркту миокарда.

Когда я вижу человека, который грубит, я невольно думаю: почему люди, среди которых он живет и работает, не отучили его от этой вредной накипи?! Если бы мы окружили грубиянов презрением, они быстро бы отучились от своих привычек.

Нет такого учреждения, нет такого вида деятельности, где бы грубость и бестактность были бы оправданы или извинительны.

Грубый окрик кондуктора или нетактичный ответ продавца действует на психику еще долго после того, как вы покинули трамвай или магазин.

А органы здравоохранения? Здесь грубость и невнимательность совершенно недопустимы. Больной человек особенно чувствителен ко всему хорошему и плохому. Одного ласкового, ободряющего слова врача часто достаточно, чтобы больной уже почувствовал себя лучше. И наоборот, невнимательное отношение медицинского работника задерживает выздоровление больного. Недаром есть пословица: «Слово лечит, слово ранит».

С другой стороны, надо помнить, что и сам врач должен быть всегда в состоянии душевного равновесия. Вот хотя бы труд хирурга. Любое раздражение, любое волнение перед операцией может вывести хирурга из равновесия, что, в свою очередь отражается на ходе операции.

А профессия педагога? Учитель, как и врач, тоже должен всегда быть на высоте, быть примером для своих учеников. Так же, как и врач, он должен пользоваться в нашем обществе исключительным уважением.

Грубость, невежливость болезненно отражаются и на людях других профессий.

От одного грубого слова или окрика может резко измениться голос певца, и справиться с этим человеку в состоянии волнения чрезвычайно трудно.

А в учреждениях, куда люди обращаются со своими нуждами и горем? Ведь иной раз можно увидеть такую сценку. Сидит за столом милая, хорошенькая девушка. К ней робко подходит пожилая женщина и начинает рассказывать о своем деле. Вдруг лицо девушки делается злым и некрасивым. Она грубо обрывает просительницу. И женщина уходит. Но она надолго сохранит тяжелое впечатление от посещения этого учреждения. У нее останется болезненный след не только на психике, но и на сердце и сосудах.

Это отнюдь не значит, что мы должны относиться снисходительно к недостаткам. Нет, у нас должна быть требовательность друг к другу, но выражаться она может только в вежливой и корректной форме. Само собой разумеется, вежливость и тактичность ценны тогда, когда они сочетаются со стремлением сделать все возможное для человека. Инертность, безразличие и бездушие, какими бы вежливыми словами они ни прикрывались, всегда действуют на человека резко отрицательно.

И наконец, об улыбке. Приветливая улыбка в ответ на обращение, улыбка при встрече, при прощании благотворно действует на человека. Если вы видите у официанта, продавца или другого служащего, к которому надо обратиться, злое, нахмуренное лицо, то у вас невольно пропадает желание обращаться к нему.

Вежливость, тактичность, взаимопомощь — качества, необходимые людям. Если в общении с другими людьми человека встречает честность и искренность, уважение и желание помочь, он сам становится отзывчивее и добрее, у него улучшается настроение. А хорошее настроение — это одно из обязательных условий долгой и счастливой жизни.

Профессор **Ф. Углов,**
лауреат Ленинской премии.

Редактор Г. БАБАНОВ.

Нижневартовский рыбкооп производит обмен паевых книжек членов-пайщиков.

Перерегистрация проводится до 1 июля 1968 года.

Администрация рыбкоопа.

Ишимский сельскохозяйственный техникум объявляет прием учащихся на 1968—1969 учебный год на отделения:

Механизации
Электрификации
Бухгалтерский учет
Агрономическое

Срок обучения на всех отделениях, кроме бухгалтерского — три года 6 месяцев.

Для лиц со средним образованием — два года 6 месяцев. Срок обучения на отделении бухгалтерского учета — два года 10 месяцев. Для лиц со средним образованием — один год 10 месяцев.

Вступительные экзамены проводятся с 1-го по 20-е августа.

По русскому яз. (диктант)
По математике (устно)
Для лиц со средним образованием:
По русскому языку и литературе (сочинение)
По математике (устно)

Заявление о приеме подается на имя директора техникума. Заявления принимаются до 31 июля 1968 года.

К заявлению прилагаются:

1. Свидетельство об образовании (подлинник)
2. Автобиография
3. 4-е фотокарточки размером 3х4
4. Медицинская справка по форме № 286
5. Свидетельство о рождении (копия)
6. Справка с места жительства
7. Характеристика-рекомендация предприятия, школы
8. Для лиц, направленных предприятиями — выписка из Трудовой книжки.

Успевающие обеспечиваются стипендией в размере 20 рублей.

Документы направлять по адресу:

Тюменская область г. Ишим, ул. К-Маркса, 15.

Нижневартовская типография управления по печати Тюменского облисполкома Заказ 240.

Пролетарии всех стран, соединяйтесь!

ЛЕНИНСКОЕ ЗНАМЯ

Орган Нижневартовского районного комитета КПСС и районного Совета депутатов трудящихся Тюменской области

№ 74 (2432) Год издания 27-й | ЧЕТВЕРГ, 20 июня 1968 года | Цена 2 коп.

К 50-ЛЕТИЮ ВЛКСМ

Если тебе комсомолец имя

Дорогой товарищ!

Ты вступил в комсомол, стал единомышленником и соратником миллионов юных ленинцев нашей страны. Ты написал в своем заявлении, что готовишься достойно встретить славный юбилей Ленинского Союза Молодежи, тебе вручили комсомольский билет, когда дописываются последние золотые страницы первого пятидесятилетия комсомола.

В следующее пятидесятилетие ты вступаешь комсомольцем.

Кем бы ты не был — рабочим или инженером, колхозником или ученым, геологом или буровиком — помни: комсомольцем тебя впервые назвали люди тюменской земли, края строек и освоения нефтяной целины.

Пришла пора принять тебе от них эстафету. То, что начали они, нужно тебе продолжить. Те, кто вступал в ряды ленинцев почти пятьдесят лет назад, вместе с комсомольским билетом получали винтовку. От тебя требуется иное. Бороться за высокую производительность и качество труда, за дальнейший технический прогресс, за претворение в жизнь Программы Коммунистической партии. Твоя борьба — это борьба за человека воли и разума, моральной чистоты и высоких коммунистических идеалов. В этом нелегком походе примером гордым должны всегда служить тебе героические подвиги старших поколений.

Ты будешь намного сильнее и добьешься больших успехов, если подружишься с книгой. Чтобы прочнее была сталь, ее закаляют. Твоей закалкой могут быть знания, которыми ты обогатишь свою память. Помни: все это — от залпа «Авроры», от осьмушки хлеба, от шахтерских мозолей, от комка земли, перемешанной с кровью и металлом второй мировой войны. Все это пришлось пережить нашим дедам и отцам, матерям и старшим братьям. Сердцем пойми, ради чего прошли они через это. У них учись мужеству солдата, трудолюбию новатора, нежности сына, верности патриота, убежденности ленинца.

Все, что дано тебе сегодня — общественный строй, незнающий эксплуатации, могучая экономика, подлинная свобода и равенство, радость творческого труда и передовая культура — все это завоевано Октябрем, беспредельным мужеством и стойкостью советских людей, все это неразрывно связано с именем Ленина.

Самое дорогое на планете Земля — Советская власть. Береги ее. Будь готов повторить подвиг солдат Ленинграда и Сталинграда, Севастополя и Курска.

«Меня воспитал комсомол», «Всем лучшим во мне я обязан Коммунистическому Союзу Молодежи». Так говорит государственный деятель и Герой Советского Союза, пионер космических трасс и ученый, новатор производства и композитор. Придет время, и ты скажешь так. А пока только начинается твоя комсомольская биография. Помни, скоро комсомол будет отмечать свое пятидесятилетие. К этому дню подготовь свой первый комсомольский рапорт.

Пусть твердым будет твой революционный шаг. Готовься стать коммунистом.

ЛЕТНИЕ КАНИКУЛЫ

В Сибирь пришел июнь. У школьников Тюменской области начались летние каникулы. Десятки тысяч детей нефтяников, геологов, лесорубов отдохнут, укрепят свое здоровье в пионерских, спортивных, туристических лагерях, по путевкам профсоюза поедут на побережье Черного моря, совершат экскурсии в Москву, Ленинград и другие города и районы страны.

Интересной экскурсией начались каникулы у ребят города сибирских нефтяников Урая. Они побывали в тайге, на Шаимских промыслах нефти.

ТАСС.

ПЯТИЛЕТКУ — ДОСРОЧНО!



На снимке: сейчас железная рука крана поднимет с палубы очередную «пачку» цемента.

Фото В. Москова.

Продолжается разгрузка судов в конторе материально-технического снабжения. На 17 июня было разгружено 26 барж с общим тоннажом груза 10 000 тонн.

В коллективе хорошо знают стропальщиков М. Гатаулина и К. Сихматуллина. Их ловкой, неутомимой работой доволен и старший крановщик плавучего крана НГ-6 А. Ефтюшкин. Сам он работает в РЗБе, но по праву себя считает равноправным членом коллектива техснаба.

Завершаются задания и по розничному товарообороту. Но вчерашнему дню квартальный план был выполнен на 95 процентов.

ПОСЛЕДНЕЕ СООБЩЕНИЕ

В СЧЕТ ИЮЛЯ

РАДОСТНУЮ ВЕСТЬ СООБЩИЛИ НАМ ИЗ МЕГИОНСКОЙ НЕФТЕРАЗВЕДОЧНОЙ ЭКСПЕДИЦИИ. 17 ИЮНЯ НЕФТЕРАЗВЕДЧИКИ ВЫПОЛНИЛИ ПОЛУГОДОВОЙ ПЛАН. ПРОЙДЕНО 28 200 МЕТРОВ ГЛУБОКИХ СКВАЖИН. ВПЕРЕДИ БРИГАДА Ф. З. ХАФИЗОВА, НА ЕЕ СЧЕТУ 10 100 МЕТРОВ. БРИГАДОЙ МАСТЕРА Г. И. НОРКИНА НА 17 ИЮНЯ ПРОБУРЕНО 10 000 МЕТРОВ.

МЕГИОНСКИЕ РАЗВЕДЧИКИ НЕДР РАБОТАЮТ СЕЙЧАС В СЧЕТ ИЮЛЯ.

Боремся за здоровье человека

16 июня в нашем районе, как и по всей стране, отмечался День медицинского работника. Сегодня слово главному врачу Мегионской участковой больницы Н. Я. Цыбизовой.

К празднику представителей одной из благороднейших профессий на земле, Дню медицинских работников, готовился и коллектив Мегионской участковой больницы. Люди встречали его с особым приподнятым настроением. Накануне особенно строго и придирчиво работала комиссия по наведению чистоты во внутрибольничных помещениях, санитарная служба по наведению порядка в поселке.

В работе мегионских медиков можно отметить требовательность к себе, их стремление использовать все, чтобы исцелить больного.

Участковая больница функционирует на 75 коек. В ней трудится коллектив в 102 человека. Из них 45 средних медработников и 8 врачей. Четыре года назад здесь был фельдшерско-акушерский пункт и штат в несколько человек. Правда, типовой больницы у нас еще нет, работать приходится в приспособленных помещениях, нет оборудованного физио-кабинета, молочной кухни и некоторого оборудования. Без всего этого качество медицинского обслуживания больных снижается.

Крепкое здоровье человека предопределяет работоспособность и неуклонный рост производительности труда, и мы, медицинские работники, своим трудом помогаем геологам, строителям, нефтяникам в их нелегком труде — освоении и обустройстве нефтяных месторождений нашего края.

ЗАМЕТКИ С СЕССИИ ПОСЕЛКОВОГО СОВЕТА

Строительству объектов соцкультбыта — зеленую улицу

НАЧАЛЬНИК СУ-13 ТОВ. ВАХРОМЕЕВ:

Мы брали обязательство ввести в этом году в поселке нефтяников объекты соцкультбыта. Но — все дело в заказчиках. Нет проектно-сметной документации. Под угрозой срыва строительство котельной и ввод в эксплуатацию магазина на двенадцать рабочих мест.

ДЕПУТАТ ПОСЕЛКОВОГО СОВЕТА ТОВ. АБЗАЛОВ:

Заказчик и подрядчик пререкаются, с плеч на плечи перекладывают ответственность, а положение дел меняется медленно.

НАЧАЛЬНИК ОКСА ТОВ. ЦЫГАНКОВ:

Оборудование для котельной есть, есть договоренность с банком об оплате завершения строительства магазина.

ДЕПУТАТ ПОСЕЛКОВОГО СОВЕТА ТОВ. ПОТЕМНИН:

Создается угроза срыва ввода в эксплуатацию в этом году школы на 960 мест. Работы там много, ведется она очень медленно и с плохим качеством.

Да, в тот день на сессии поселкового Совета было жарко. Депутаты и приглашенные высказывали свои мнения, вносили предложения. Некоторые руководители предприятий вместо того, чтобы по-деловому обсудить сегодняшнее положение со строительством объектов соцкультбыта, попросту пререкались.

А положение дел заставляет не только серьезно задуматься, но и требует самого быстрого вмешательства всех: и заказчика, и подрядчика.

Более двух лет строится детсад в центре пятого квартала. Казалось бы, все сроки давно миновали, пора молча и быстро завершить строительство. Ан нет, по-другому рассуждают некоторые руководители. Обратите внимание на реплику начальника СУ-13 тов. Вахромеева.

Прав депутат тов. Абзалов: тяжба тянется, тянется, и конца ей не видно. И сваливают все заботы один на другого. Заказчик — на подрядчика, подрядчик — на заказчика. А улицы в это время непроходимы от грязи. Детские сады переполнены. Поселок не обеспечен питьевой водой.

Но ведь стоит задуматься и станет ясно: нынче не то время, что было, скажем, пятнадцать-двадцать лет назад. Сейчас нужны повсюду хорошие школы и магазины, бани и дороги, детские сады и канализация.

Растет наша страна, растут люди, и вместе с ними растут их запросы.

И неудовлетворять их нельзя.

Е. ГИНС.

Гигант в Жигулях



В городе Тольятти (Куйбышевская область) строится Волжский автомобильный завод. Прошел лишь год, но уже сейчас видны его огромные металлические контуры.

Волжский автогигант — стройна ударная, всенародная. Несколько сот предприятий нашей страны изготовляют для него различное оборудование и аппаратуру. Тысячи молодых людей, прибывших со всех концов нашей страны по комсомольским путевкам, успешно трудятся на строительстве автозавода.

Более 600 тысяч легковых автомобилей в год будет сходить с главного конвейера автогиганта.

На снимках (сверху вниз): передовой монтажник-верхолаз треста «Гидромонтаж» комсомолец Петр Михайлов; на территории штаба «СУ-12» Автозаводстроя регулярно вывешиваются стенные газеты и фотографии передовиков производства; в городке строительного управления № 13 Автозаводстроя для рабочих всегда имеется квас.





Фото В. Соболева. Фотохроника ТАСС.

● ● ●

ПРОМЫШЛЕННОСТЬ ЗА РУБЕЖОМ

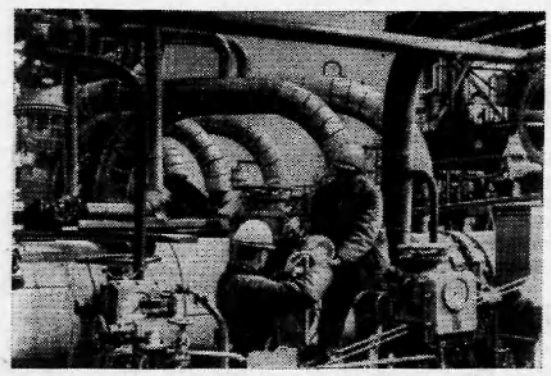

Монтаж оборудования на одном из объектов нефтехимического комбината «Лейна-2».

Строительство нового промышленного гиганта, предназначенного для работы на сырье из Шведта, ведется в Галле — главном «химическом округе» ГДР. Выпускаемая продукция явится большим подспорьем для строительной промышленности, сельского и лесного хозяйства республики.

Фото АДН — ТАСС.

НАГРАДЫ НАШЛИ ГЕРОЯ



Тогда, в сентябре 1939 года он был рабочим Челябинского тракторного завода. Родина призвала его в ряды защитников на беспокойную дальневосточную границу. А военный пожар начался на западе. Трудно было под Сталинградом. На выручку окруженной фашистской группировке рвались дивизии Манштейна. Шофер Андрей Почуев подвозил к нашей передовой боеприпасы. На степной дороге жестоко страдали шоферы от вражеских бомбежек. В один из таких налетов и ранен был Андрей.

Зажила нога, и снова встал в строй рядовой Андрей Почуев. Теперь уже разведчиком армейского разведотряда.. Обычные боевые будни первой половины 1943 года. Наблюдения, поиски, выходы за «языком». А в июле — ожесточенные, оборонительные бои на Курской дуге и наступление до Днепра и дальше.

В 1944 году разведчик участвует в освобождении Прибалтики. День Победы Андрей встретил в Восточной Пруссии.

Выпадают из памяти ветерана события далеких военных лет. Вырастают дети. И руки привыкли к мирному труду. Но когда на торжественном вечере 50-летия Октября военком вручил Почуеву медаль «За боевые заслуги», в памяти его встали Сальские степи. И хотя волновался он тогда, но сказал по-рабочему, веско: «Ну, а в случае чего, так я и сейчас еще не подведу!».

И к Дню Победы разыскала ветерана потерявшаяся награда — медаль «За взятие Будапешта». Это в память о Венгрии. А 10 мая отметил слесарь энергоцеха Андрей Яковлевич Почуев и свое 50-летие. Сейчас он, как и все нижневартовцы, стоит на трудовой вахте пятилетки.

Текст и фото Г. Борисова.

Строить ПО СЕТЕВЫМ ГРАФИКАМ

ШКОЛА РУКОВОДИТЕЛЯ

РАЗВИТИЕ кибернетики, создание электронно-вычислительных машин открыло широкую дорогу новым методам планирования организации производства и управления народным хозяйством и, в частности, такой важной его отраслью, как строительство. Широкое распространение получает система сетевого планирования и управления — СПУ.

В директивах XXIII съезда КПСС по пятилетнему плану развития народного хозяйства СССР на 1966—1970 годы сказано: «Шире внедрять в строительство сетевые методы планирования и управления на базе применения вычислительной техники». Объем работ на строительных площадках непрерывно возрастает, сокращаются сроки строительства, усложняются технологические процессы. К строительству объектов больше привлекается субподрядных организаций, работа которых требует четкой координации. В строительный процесс вовлекается много машин и механизмов, что требует слаженной работы производственных подразделений.

Обычно возведение объектов и комплексов сооружений осуществляется по линейным графикам. Но они не отражают взаимозависимости между работами: при изменении условий строительства график приходится составлять заново. В нем не выделяются работы, определяющие сроки строительства, и, следовательно, внимание руководителей не сосредоточивается на этих работах.

В последнее время все большее распространение начали получать сетевые графики, которые имеют значительные преимущества перед линейными.

Сетевой график является моделью процесса возведения здания, сооружения или их комплекса. На сетевом графике выделяются работы, от которых зависит продолжительность строительства, появляется возможность прогнозирования хода работ, то есть можно предвидеть, каким образом отклонения от графика отразятся на строительстве, четко определяется взаимозависимость между отдельными работами. В графике точно устанавливается, какая работа должна быть выполнена до начала следующей, и обеспечивается наглядное представление о технологической последовательности.

Применение сетевых графиков при планировании и управлении строительством окажет существенную помощь в решении главной задачи строителей — сдачи объектов в эксплуатацию в заданный срок с минимальными затратами труда.

В текущем году в тресте «Мегионгазстрой» по сетевому графику будет строиться центральный товарный парк на Мегионском месторождении.

Этому предшествовала большая подготовительная работа. Руководящие работники треста, строительных управлений для правильного ведения дела, творческого применения на производстве сетевых графиков побывали на курсах подготовки в Тюмени и Москве. Знания, приобретенные ими, несомненно положительно скажутся в строительстве.

Н. СИМОНОВ,
начальник ПТО треста «Мегионгазстрой».

Об удержании налогов

НАШИ КОНСУЛЬТАЦИИ

В Нижневартовский райфинотдел поступило заявление от работников СМУ-5. Они просили разъяснить порядок удержания налогов с заработной платы, с премий, с вновь поступивших на работу, с выплат за сверхурочные работы. Одновременно просят проверить правильность обложения налогом на холостяков, одиноких и малосемейных граждан СССР.

Нижневартовский райфинотдел разъясняет, что на основании инструкции Министерства финансов СССР от 10 августа 1964 года № 222 статьи 6 Указа — в состав облагаемого налогом месячного заработка рабочих и служащих включаются все суммы заработка, полученного ими в прошлом месяце, как-то: основная заработная плата, выплата за сверхурочные и сдельные работы, персональные надбавки и всякого рода премии, выплаты из средств социального страхования, при временной нетрудоспособности, компенсации за неиспользованный отпуск и т.д.

При поступлении на работу работник должен предъявить в бухгалтерию соответствующий документ для предоставления ему льгот по налогу на холостяков, одиноких и малосемейных граждан СССР или документ о количестве детей. С рабочих и служащих, вновь принятых на работу, налог по заработку за первый месяц работы (если этот заработок превышает необлагаемый минимум) удерживается из заработной платы за первую половину следующего месяца.

ВЫЛЕГЖАНИНА,
и.о. старшего инспектора госдоходов.

Человек и природа

Рыбу не щадят...

Богата наша область рыбой, лесом, водоплавающей дичью, ценным пушным зверем. Но мы еще недостаточно бережливо относимся к сохранению природных богатств. Они безнаказанно уничтожаются браконьерами.

Основными виновниками в уничтожении, в частности, рыбы, являются наши предприятия: Мегионская контора бурения, нефтепромысловое управление «Мегионнефть». Руководители этих предприятий забыли об элементарных правилах культуры производства и санитарного состояния почти на каждой скважине.

В начале апреля была создана комиссия. В нее вошли представители группы народного контроля и студии телевидения. Комиссия отметила полное антисанитарное состояние в Мегионской конторе бурения. На пойменных местах, где происходит основное размножение рыбы, разливается нефть.

Туда же сбрасываются сотни кубометров соленых пластовых вод, сотни кубометров грунтовых растворов. Только на скважинах 549 и 616 полностью были выведены из строя родники, питающие протоку Баграс, где происходит отстой рыбы в зимнее время. Подобных фактов можно привести много.

* * *

РЭБ Мегионской нефтеразведочной экспедиции (капитан Н. Щеглов) является образцовой. Все самоходные и несамоходные суда приведены в порядок. Возле места отстоя нет ни мусора, ни разлитых нефтепродуктов. А вот другой пример. На расстоянии 50 метров от стоянки флота РЭБа расположен флот автобазы № 8 (начальник флота т. Пивоваров). Территория у этих судов захламлена и залита нефтепродуктами.

Ответственные лица и некоторые недобросовестные граждане часто говорят о сохранении природных богатств, а сами их уничтожают. Следует помнить: один кубический сантиметр нефти уничтожает все живое в кубическом метре воды. Подсчитайте, товарищи нефтяники! Сколько вы пролили нефти? Сколько Родина не дополучила «черного золота» из-за бесхозяйственности в вашей работе, и сколько вы погубили рыбы?

За все засорения и разлив нефти инспекция рыбоохраны совместно с народным контролем района вынесла свои решения. Несколько дел передано в прокуратуру, виновные лица привлечены к административной ответственности. Но это не возместит большого ущерба, нанесенного государству.

В последнее время стал с исключительной остротой вопрос о сохранении природных богатств. Предприятия нефтяной промышленности, в первую очередь их руководители, работники флота должны поставить дело так, чтобы одно производство не губило другое. Чтобы там, где происходит бурение и добыча нефти, ни один килограмм этих нефтепродуктов не попал в Обь, ее пойменную систему и озера.

В. ПУЧКИН,
райинспектор Нижневартовской инспекции рыбоохраны.

Сейчас в нашей стране идет широкое обсуждение Основ проекта нового закона о семье и браке. Своими мыслями делится сегодня М. ОНУЧКО, председатель родительского комитета села Зайцева Речка. Вот ее письмо.

Две матери

Живет в нашем поселке Зинаида Захарова. Она — многодетная мать, но ведет себя очень недостойно.

Когда мы были в санитарном походе, зашли к ней, увидели в квартире страшный беспорядок. Захарова считает: раз у нее много детей, то все и во всем должны ей помогать. Правильно, но ведь она как мать их воспитывать должна сама. А они не только не слышат доброго слова, но и лишены самого необходимого...

Есть в нашем поселке еще одна многодетная семья Бобовых. Их я знаю уже 10 лет. Агриппина Бобова воспитала десятерых детей, многие уже работают, остальные учатся. Всем им родители дали много хорошего! Мать все свое свободное время уделяла детям. И перед такой матерью можно преклониться и сказать: «Спасибо тебе!»

А вот о Захаровой этого не скажешь.

Ознакомившись с Основами нового законопроекта о семье и браке, читая в газетах многочисленные высказывания советских людей, мне подумалось: не плохо бы в той статье, где говорится о правах матери, шире, а главное — точнее сформулировать и ОБЯЗАННОСТИ. Тогда права матери будут поставлены в прямую зависимость от исполнения ею своих обязанностей.

О страховании сельскохозяйственных животных

Рабочие и служащие района могут застраховать принадлежащих им животных. Добровольное страхование направлено на охрану личных интересов трудящихся, содействует повышению их материального уровня жизни. Страхованию подлежат животные следующих видов и возрастов: крупный рогатый скот в возрасте от 6 месяцев и старше, лошади от 1 года до 15 лет, свиньи старше 9 месяцев.

По договорам добровольного страхования органы Госстраха выплачивают возмещение при падеже животных в результате болезни или следующих несчастных случаев: пожара, удара молнии, действия электрического тока, солнечного или теплового удара, удушья, нападения зверей, отравления ядовитыми травами и т. д.

Размер страховых платежей зависит от вида животных. Так, при страховании коров страховая сумма—150 рублей и страховой сбор—4 рубля 50 копеек, нетелей и быков в возрасте старше двух лет страховая сумма — 100 рублей, страховой сбор — 3 рубля.

Договоры страхования животных заключаются на один год. При гибели животных страхователь должен сообщить не позднее суток сельскому Совету. Страховая сумма выплачивается именным чеком или переводится по почте.

Граждане, заключайте договоры страхования животных! Для оформления договора обращайтесь в инспекцию или агенту Госстраха.

А. ВЕДРОВ,
начальник районной инспекции Госстраха.

Наши пишут

НАМ ОТВЕЧАЮТ

Н. А. СКИБЮК, ДИРЕКТОР МЕГИОНСКОЙ СРЕДНЕЙ ШКОЛЫ.

На статьи «Воспитание школьников — дело важное» и «Воспитывая, надо уметь убеждать», опубликованные 4 и 7 июня:

Все, что говорилось в наш адрес на идеологической комиссии, учли. Многое в улучшении преподавания общественных наук в школе сделать не успели: шли последние дни учебного года. С начала следующего года на эти предметы будет обращено усиленное внимание. В школе будет работать факультатив по истории.

К концу июня все классы выполнят свои задания, рыботу по темам будут продолжать и в будущем году. В новом учебном году коллектив преподавателей и администрация Мегионской школы планируют воспитательную работу по-новому.

* * *

На статью **«Пуск водопровода и канализации — первоочередная задача дня»**, помещенную в нашей газете от 21 мая, отвечает начальник СУ-13 Б. Н. Вахромеев.

— Главная причина, сдерживающая сдачу в постоянную эксплуатацию сетей канализации — незавершение работ на насосной станции. Недоделок много, главным образом по электротехнической части из-за монтажа непроектного оборудования. Новые чертежи выданы только в конце мая.

В настоящее время строители СУ-18 заканчивают монтаж технического оборудования, монтеры МУ-6 — электромонтажную часть. Насосная станция будет сдана в постоянную эксплуатацию.

Задержкой в пуске водопровода и канализации являются также недоделки по самотечным сетям, к устранению которых СУ-18 не приступает.

* * *

На статью «Воспитание школьников — дело важное» ответил заведующий районо тов. Звезда:

— Педагогический коллектив Мегионской школы учел недостатки и принял конкретные меры по их устранению. Составлен общешкольный производственный план и план работы пионерской и комсомольской организаций на 1968—1969 учебный год. Планы утверждены педсоветом и партийной организацией школы. Разработан ряд мероприятий, посвященных юбилею Ленинского комсомола.

* * *

В передовой статье «ВНИМАНИЕ ПИСЬМАМ ТРУДЯЩИХСЯ» от 6 июня 1968 года говорилось о невнимательном отношении руководства СУ-13 и 24 молодым отделочницам этого предприятия. Нам отвечает начальник СУ-13 Б. Н. Вахромеев.

— Факт, указанный в статье, имел место в нашем коллективе. Вопрос с оплатой был решен, не сразу выплатить деньги не было возможности. Лица, допустившие волокиту, наказаны. Начальнику четвертого участка В. М. Пономареву объявлен выговор.

ВОДЫ СЕВЕРА ПОЙДУТ НА ЮГ

В соответствии с решением майского (1966г.) Пленума ЦИ КПСС в нашей стране проводятся большие работы по широкому развитию мелиорации земель для получения высоких и устойчивых урожаев зерновых и других сельскохозяйственных культур. Первостепенное значение придается выполнению долговременной программы мелиорации.

Корреспондент Пресс-бюро «Правды» попросил руководителя отдела перспективного проектирования комплексных водохозяйственных мероприятий Государственного проектно-изыскательского и научно-исследовательского института водного хозяйства И. А. ГЕРАРДИ рассказать о наиболее крупных и интересных объектах ирригационного строительства в ближайшие десятилетия.

Ниже публикуется его сообщение.

В сельском хозяйстве зерно — голова всему. Нам нужно производить его все больше и больше. Сегодня каждый из нас в течение года потребляет в среднем около ста двадцати килограммов зерна в виде хлеба, крупы, макаронов и свыше полутонны зерна, превращенного в мясо, масло, молоко, яйца и другие продукты питания. Население же нашей страны непрерывно увеличивается, и в связи с этим растут потребности в зерне. Увеличиваются потребности страны и в других сельскохозяйственных культурах. Однако часто большой урон урожаю наносит погода. Например, на Северном Кавказе, юге Украины, в Средней Азии, да нередко и в других местах выпадает очень мало осадков, и из-за недостатка влаги, особенно в засушливые годы, урожаи резко колеблются.

В неурожайные годы, если сравнивать их с урожайными, труженики колхозов и совхозов страны, например, недобирают от 20 до 40 процентов зерна. Можно ли допустить, чтобы это продолжалось и впредь? Разумеется, нет. Поэтому партия ставит вопрос не только о последовательной интенсификации сельского хозяйства, но и о том, чтобы урожаи были стабильными.

Одна из важных мер на этом пути — широкое развитие орошения и осушения земель. Партия и правительство намечают в ближайшие десятилетия освоить многие миллионы гектаров новых орошаемых земель в Голодной и Каршинской степях, в зоне действия Каракумского, Северокрымского каналов, в Молдавии, Краснодарском, Ставропольском краях и во многих других местах нашей страны. Будет развернуто строительство сети каналов и водохранилищ, которые снабдят живительной влагой громадные земельные массивы под зерновые, рис, хлопок и другие сельскохозяйственные культуры.

Предполагается провести целый ряд больших водохозяйственных и ирригационных мероприятий в бассейнах таких крупных рек, как Волга, Дон, Кубань, Днепр, Аму-Дарья, Сыр-Дарья. Потом в европейской части потребуется перебросить северные реки на юг и юго-восток, а в Азии — перебросить воды из бассейна Оби, а затем и Енисея в республики Средней Азии и безводные, засушливые районы Казахстана.

Назрела ли необходимость в осуществлении таких грандиозных мер? Да, назрела. Обратимся к фактам.

Весной, во время промывки засоленных почв широкая мощная река Аму-Дарья, например, нередко полностью перекрывается дамбой в своих низовьях, и Аральское море не получает от нее ни капли воды. В маловодные годы весь сток воды Сыр-Дарьи уходит в оросительные системы, в Аральское море перестает попадать вода и из этой реки. Таким образом, уже сегодня водный сток двух крупных рек, питающих водой наиболее старый район отечественного хлопководства, используется полностью. Вот почему начаты большие работы по перспективному проектированию и использованию водных ресурсов в этом районе.

Наш институт принялся за разработку глубокого технико-экономического исследования такой проблемы: как поддержать уровень Аральского моря, чтобы гарантировать его сохранение. Надо иметь в виду, что, помимо отсутствия надежного пополнения водного баланса, из этого водоема ежегодно испаряется около 60 кубических километров воды. Так на наших глазах гибнет громадное естественное водохранилище, оказывающее большое влияние на смягчение климата в границах обширного района.

Откуда же взять воду для спасения Аральского моря и широкого развития дальнейших ирригационных работ в этом районе? А ее ведь нужно ни много ни мало, как 50—60 кубических километров в год. Отыскивая источники воды, исследователи обратили взоры на север. Там простираются районы Западной Сибири, где имеется огромный избыток влаги. Бурные, многоводные паводки продолжаются здесь по три—четыре месяца в год. Десятки миллионов гектаров земель заболочены, что мешает развитию сельскохозяйственного производства, расширению добычи нефти, газа и других природных богатств.

Было подсчитано, что 120—130 кубических километров воды из Западной Сибири можно без ущерба ежегодно перебрасывать на обводнение десятков миллионов гектаров засушливых, но плодородных земель. Эта вода, будучи использованной в низовьях Сыр-Дарьи и Аму-Дарьи на орошение, только за счет возвратных вод с оросительных систем поможет спасти Аральское море, пополнит ирригационные ресурсы этих рек, а осушение Западно-Сибирской низменности создает благоприятные условия для более быстрого промышленного освоения Западной Сибири и образования в этом районе новой животноводческой базы страны.

Чтобы осуществить этот замысел, проектировщики предлагают построить гигантский канал длиной в три тысячи километров, шириной до полукилометра и глубиной до десяти метров. Он перебросит излишние воды из рек Оби, Иртыша, Кети, Чулыма на орошение и обводнение земель в республиках Средней Азии и в Казахстане.

Вода придет не только в Аральское, но и в Каспийское море. Она даст свежую воду Эмбе, Уралу, оживит плато Усть-Урт, напоит Мангышлак, поможет опреснению вод Северного Каспия. На разработку этой проблемы ГИПРОВОДХОЗ потратил несколько лет. Расчеты показывают, что на строительство такой водной магистрали понадобится лет пятнадцать.

Создание такого огромного канала не нарушит созданного природой равновесия в Западной Сибири. Он отнимет лишь водный сток — не более. В районе, от да вода потечет на юг, ее останется достаточное количество для обводнения поймы Оби, для транспортных целей и бытовых нужд

В техническом отношении такое строительство по плечу нашей стране, располагающей мощной землеройной техникой. Оно послужит достойным вкладом в создание материально-технической базы коммунизма.

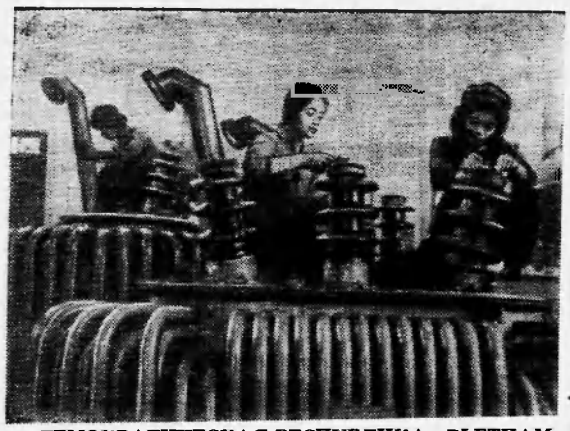

ДЕМОКРАТИЧЕСКАЯ РЕСПУБЛИКА ВЬЕТНАМ. На Ханойском трансформаторном заводе приступили к выпуску новой продукции.

На снимке: в одном из цехов завода.

Радиофото ВИА — ТАСС.

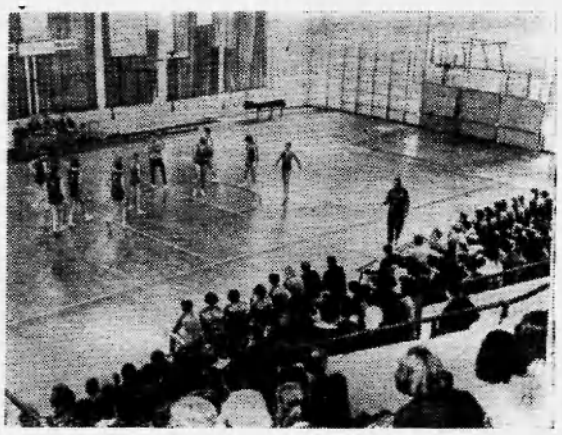

ПНР. В Гливице (Силезия) недавно открыт новый спортивный зал, в котором смогут заниматься 850 спортсменов. Скоро рядом с залом будут сооружены плавательный бассейн и каток.

На снимке: внутренний вид зала во время соревнований.

Фото ЦАФ — ТАСС.

ХУЛА-ХУП

СОВЕТ ВРАЧА

В США и некоторых других странах разрекламирован хула-хуп (гимнастический обруч) как чуть ли не универсальное средство оздоровления и физической тренировки. Такую рекламу всячески поддерживают предприимчивые бизнесмены, получающие высокую прибыль от продажи обручей. И люди крутят хула-хуп вокруг туловища, бедер, шеи, крутят дети и почтенные старцы.

Некоторые женщины надеются, что хула-хуп поможет им стать более стройными. Напрасно! Попытки укрепить здоровье или сделать фигуру изящной с помощью одного лишь хула-хупа обречены на неудачу. А чрезмерное увлечение им приносит и неприятности, особенно лицам старшего возраста и детям, которым противопоказано длительное напряжение.

Конечно, как и всякое движение, вращение обруча укрепляет некоторые мышцы, может улучшить дыхание, но лишь в том случае, если соблюдаются разумные дозы и хула-хуп применяется в комплексе с другими разнообразными физическими упражнениями.

И. ОСИПОВ.

(Научно-исследовательский институт физкультуры).

УГОЛОК РЫБОЛОВА

Универсальная снасть

Спиннингом можно ловить любую рыбу. Для этого нужно немного переделать снасть: вместо блесны привязать грузило, а в 30—40 см выше его — поводок с крючком. Тогда насадку можно забрасывать на 40—50 и более метров. Если применять живцов, то будет успешно клевать хищная рыба. Так поступают, например, в том случае, если она «не интересуется» блесной.

Конечно, поплавок для такой снасти не нужен. Леска после забро са насадки должна несколько провисать или, на течении, изогнуться. При поклевке она выпрямляется, что служит сигналом к подсечке. Катушка не только обеспечивает дальний заброс, но и помогает выважи вать рыбу.

Используют спиннинг и для ловли поверху. Для этого необходим специальный самопогружающийся поплавок, обычно — лежащий. Он тяжелый, но «чуткий» и не только сигнализирует о поклевке, но и облегчает заброс. В продаже таких поплавков еще нет, но их нетрудно изготовить самому. Следует соединить проволокой несколько пробок торец в торец, рашпилем или острым ножом придать пробкам овальную форму и приделать с одной стороны свинцовую пластинку. Затем покрасить поплавок, а концы проволоки загнуть в колечки, к одному из них привязать леску, а к другому — поводо с искусственной мушкой или крючком для бабочки, стрекозы, жука

Сделав спиннинг универсальной снастью, можно значительно увеличить уловы. Ведь если, скажем, щука или жерех не берет на блесну, то за одну-две минуты переделывают снасть и ловят со дна леща или сазана. Так же быстро переделывают спиннинговое удилище и для отвесного блеснения, ловли поверху или с поплавком.

Я. Киселев,

член совета Федерации спортивного рыболовства СССР.

Редактор Г. БАБАНОВ.

Реклама, объявления

Показывает НИЖНЕВАРТОВСКАЯ телестудия

20 ИЮНЯ, ЧЕТВЕРГ.

19.00 Фильм для детей **«Тема и морковка».**

19.10 «Новости».

19.25 Телеспектакль **«Беккеровский рояль».**

20.25 Музыкальный фильм **«Белая акация».**

21 ИЮНЯ, ПЯТНИЦА.

19.00 Фильм для детей **«Веселые проволочки».**

19.20 Передача **«На пусковых стройках».**

19.45 Документальный фильм **«Тропою поиска».**

20.05 Телеспектакль **«Соломенная шляпка».**

22 ИЮНЯ, СУББОТА.

19.00 Фильм для детей **«Сюрприз».**

19.20 «Новости».

19.35 Документальный фильм **«Это спортивная лотерея».**

19.45 Фильм **«Из Нью-Йорка в Ясную поляну».**

20.45 Фильм **«Первые встречи».**

23 ИЮНЯ, ВОСКРЕСЕНЬЕ.

12.00 Фильмы для детей: **«Приключения солдата Пешкина». «Дедушка вернулся».**

19.00 Телеконцерт **«Пополам».**

20.40 Художественный фильм **«Насреддин в Бухаре».**

■ ■ ■

ТОБОЛЬСКОЕ ГОРОДСКОЕ ПРОФТЕХУЧИЛИЩЕ № 5

Объявляет прием учащихся на 1968—69 учебный год

для работы на предприятиях нефтяной промышленности и стройках Тюменской области на следующие специальности:

1. **Дизелисты-машинисты буровых установок.**
2. **Слесари по ремонту автомобилей и тракторов.**
3. **Слесари сантехнических работ.**
4. **Электромонтеры по эксплуатации промышленных электроустановок.**
5. **Электромонтеры по эксплуатации буровых установок.**

СРОК ОБУЧЕНИЯ 3 ГОДА.

Учащимся, окончившим 3-летние профессионально-технические училища, выдается аттестат о среднем образовании и аттестат о присвоении производственной квалификации по специальности.

В училище принимаются юноши в возрасте от 15 до 24 лет с образованием 8 классов.

Принятые в училище обеспечиваются бесплатно 3-х разовым питанием, обмундированием, иногородним оплачивается содержание частной квартиры.

Все поступающие должны пройти медицинскую комиссию до 5 августа 1968 г. по направлению училища и явиться на приемную комиссию 7 августа 1968 г., имея при себе документы: направление школы или предприятия, заявление, автобиографию, паспорт или свидетельство о рождении, свидетельство об образовании, 6 фотокарточек 3х4, характеристику из школы или с производства, справку с места жительства. Военнообязанным и призывникам — документ о воинском учете.

НАЧАЛО ЗАНЯТИЙ 1 СЕНТЯБРЯ 1968 ГОДА.

АДРЕС УЧИЛИЩА: Тюменская область, г. Тобольск, ул. Клары Цетнин, 2. ДИРЕКЦИЯ.

■ ■

Аэропорту на постоянную работу требуются: **инженер-строитель, техник-строитель, бухгалтер, кассир, кладовщики, шоферы, трактористы.** Оплата согласно штатному расписанию.

Администрация.

Нижневартовский рыбкооп производит **обмен паевых книжек членов-пайщиков.**

Перерегистрация проводится до 1 июля 1968 года.

Администрация рыбкоопа.

Ишимский сельскохозяйственный техникум объявляет прием учащихся на 1968—1969 учебный год на отделения:

Механизации

Электрификации

Бухгалтерский учет

Агрономическое

Срок обучения на всех отделениях, кроме бухгалтерского — три года 8 месяцев.

Для лиц со средним образованием — два года 8 месяцев. Срок обучения на отделении бухгалтерского учета — два года 10 месяцев. Для лиц со средним образованием — один год 10 месяцев.

Вступительные экзамены проводятся с 1-го по 20-е августа.

По русскому яз. (диктант)

По математике (устно)

Для лиц со средним образованием:

По русскому языку и литературе (сочинение)

По математике (устно)

Заявление о приеме подается на имя директора техникума. Заявления принимаются до 31 июля 1968 года.

К заявлению прилагаются:

1. **Свидетельство об образовании (подлинник)**
2. **Автобиография**
3. **4-е фотокарточки размером 3х4**
4. **Медицинская справка по форме № 286**
5. **Свидетельство о рождении (копия)**
6. **Справка с места жительства**
7. **Характеристика-рекомендация предприятия, школы**
8. **Для лиц, направленных предприятиями — выписка из Трудовой книжки.**

Успевающие обеспечиваются стипендией в размере 20 рублей.

Документы направлять по адресу:

Тюменская область г. Ишим, ул. К.-Маркса, 15.

●

Мегионской конторе разведочного бурения **на временную работу срочно требуется машинистка.** Обращаться по адресу: 2 участок, контора бурения.

●

ОРС № 3 приглашает на работу **бухгалтеров, продавцов.** Обращаться в часы занятий.

Идет подписка на газеты и журналы

ЛЕНИНСКОЕ ЗНАМЯ

Товарищ!

Если ты хочешь знать, чем живет наш район, какими трудовыми успехами отмечает ов третий год пятилетки; если хочешь познакомиться с творчеством местных поэтов и прозаиков; узнать, что увидишь в передачах Нижневартовской телестудии; если тебе интересно все новое, что есть и будет в районе, — не забудь подписаться на свою газету.

Подписка принимается в отделениях «Союзпечати», общественными распространителями.

Подписная цена:

на 6 месяцев — 1 руб. 14 коп.;

на три месяца — 57 коп.

Идет подписка на газеты и журналы

Наш адрес: п. Нижневартовск, улица Пионерская, 6. **Телефоны:** редактора — 1-23; зам. редактора, зав. отделом промышленности и ответственного секретаря — 1-31; зав. отделом писем, культуры и быта — 1-22; типографии — 1-22 (два звонка).

Нижневартовская типография управления по печати Тюменского облисполкома Заказ 241.

Пролетарии всех стран, соединяйтесь!

ЛЕНИНСКОЕ ЗНАМЯ

Орган Нижневартовского районного комитета КПСС и районного Совета депутатов трудящихся Тюменской области

№ 75 (2433) Год издания 27-й | СУББОТА, 22 июня 1968 года | Цена 2 коп.

ВНИМАНИЕ: ПОДРОСТОК!

ДЕЛО ВСЕЙ ОБЩЕСТВЕННОСТИ

Сейчас, когда наша страна вступила в период развернутого строительства коммунизма, задача правильного воспитания подрастающего поколения приобретает особое значение. Было бы ошибочным считать, что заложенная в нашем общественном строе возможность преодоления преступности, в том числе и среди несовершеннолетних, сама по себе, без борьбы приведет к ее ликвидации.

Борьба с правонарушениями несовершеннолетних ведется государственными органами и общественными организациями путем применения преимущественно воспитательных мер воздействия. Этот принцип лежит в основе деятельности и следственных органов. И только при совершении тяжкого преступления исключается возможность применения к подростку воспитательных мер и он привлекается к уголовной ответственности.

Так, за 1967 год в районе привлечено к уголовной ответственности 18 подростков. Работали они в СУ-18, АТК, аэропорту, пристани, Мегионском узле связи, СУ-13, рыбозаводе, райрыболовпотребсоюзе, КБО, СМУ-5, двое учились в школе.

Анализ показал, что причинами, порождающими безнадзорность и преступность, являются неудовлетворительная организация воспитательной работы с детьми в школах, плохая организация досуга детей и подростков по их месту жительства. Пагубно действует на подростков плохое воспитание в семье, отсутствие контроля за ними, а иногда — прямое потворство их дурному поведению со стороны родителей.

Пользуясь бесконтрольностью родителей и общественности, подростки Крутский и Нечаев совершили 14 краж государственного и кооперативного имущества на сумму около 8 тысяч рублей. Вечерами они приходили домой поздно, были случаи, что не ночевали дома.

Несовершеннолетний Зубков, проживающий в поселке Мегион со своими родителями, нередко возвращался домой пьяный. На поведение сына родители не реагировали, наоборот, отец подростка не раз распивал спиртные напитки вместе с сыном.

Комиссии по делам несовершеннолетних не выявляют неблагополучные семьи, трудновоспитуемых подростков, которые не учатся и не работают. Из привлеченных к уголовной ответственности подростков Негодяев, Панов и Кононов не работали и не учились. Крутский, Нечаев и Микешкин работали в организациях временно.

Преступления работающих подростков явились следствием плохой воспитательной работы с ними со стороны руководителей и общественных организаций.

Устранился от работы с подростками райком комсомола. В большинстве комсомольских организаций воспитательная работа с молодежью поставлена неудовлетворительно. Плохо в районе ведется и спортивно-массовая работа.

Недостатком в работе административных органов является то, что они не имеют хорошей связи с общественными организациями, мало проводят профилактической работы среди подростков, с родителями, дети которых совершают правонарушения.

В марте 1968 года на бюро районного комитета партии были утверждены мероприятия по борьбе с безнадзорностью и преступностью среди несовершеннолетних и разосланы во все первичные партийные организации района. Задача партийных организаций совместно с профсоюзными и комсомольскими организациями — принять конкретные меры по предупреждению безнадзорности и преступности среди несовершеннолетних. За трудновоспитуемыми подростками нужно закрепить общественных воспитателей, выдвинутых общим собранием коллективов трудящихся или общественной организацией, в которой они состоят. Первостепенное значение в деле организации работы яо предупреждению безнадзорности и преступности среди несовершеннолетних принадлежит комиссиям по делам несовершеннолетних, которые должны стать центром координации всех общественных организаций.

Воспитание несовершеннолетних в процессе труда на производстве оказывает самое благотворное влияние на сокращение правонарушений. Руководителям предприятий и строек района не нужно отказывать в приеме на работу выпускников общеобразовательных школ, а принимать своевременные меры к их трудоустройству, проявлять заботу о профессиональной подготовке молодых рабочих к самостоятельной производственной деятельности, не использовать на случайных и подсобных работах, способствовать закреплению подростков на производстве.

Только при совместной работе административных органов и общественных организаций под непосредственным руководством партийных организаций можно добиться сокращения и полной ликвидации преступности среди несовершеннолетних.

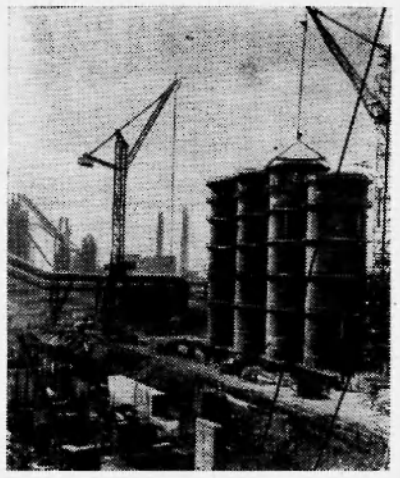

СВЕРДЛОВСКАЯ ОБЛАСТЬ. На Нижне-Тагильском металлургическом комбинате рядом с конверторным цехом сооружается домна-гигант объемом 2700 кубических метров. Строители стремятся ввести в строй новый металлургический агрегат раньше намеченного срока.

На снимке: общий вид строительства домны-гиганта на Нижне-Тагильском металлургическом комбинате.

Фото А. Грахова.

Фотохроника ТАСС.

Пятилетку — досрочно!

ИДЕТ РЫБА

Хорошо подготовились рыбаки к летней путине. Успешно начала ее Больше-Ларьякская рыболовецкая бригада А. И. Масленикова. Только 10 июня она сдала государству 300 килограммов рыбы.

Промысел идет полным ходом.

Наш корр.

В СЧЕТ АВГУСТА

Не смолкает гул работы на строительстве автодороги Нижневартовск — Мегион. Отлично трудится на этом объекте коллектив 95-й автобазы треста «Тюменьдорстрой», ведущей отсыпку земполотна.

На 20 июня полугодовой план по грузоперевозкам был завершен на 150 процентов, по грузообороту — на 200 процентов. Всего с начала года отсыпано 575 тысяч тонн грунта при задании 385 тысяч тонн.

Таких высоких производственных показателей коллектив добился благодаря правильной организации труда, хорошему техническому состоянию транспорта.

По праву можно гордиться такими передовиками производства, как бригадир ремонтников П. Бутенко, моторист Ю. Беркман, слесари К. Ихиянов и Н. Любушин.

Хорошо известна не только в коллективе молодежная бригада шоферов Виктора Боздунова. Они значительно перекрывают плановые задания, активно участвуют в общественной жизни, почти все учатся в вечерней школе.

Пример молодежи подают ветераны шоферской профессии А. Суховенко, П. Антонов, коммунисты В. Хмелюк и С. Варфоломеев.

Многие труженики автобазы борются за звание ударников коммунистического труда. Если и в дальнейшем наши дела будут идти столь же успешно, то к концу года 95 автобаза будет первым в районе предприятием коммунистического труда.

А сейчас коллектив работает уже в счет августа.

Л. СИВАК,
главный инженер 95-й автобазы.

Отгружают нефть

ПРОДОЛЖАЕТСЯ ОТГРУЗКА НЕФТИ НА ПРОМЫСЛАХ НПУ «МЕГИОННЕФТЬ». ДЕСЯТКИ СУДОВ С ЦЕННЫМ СЫРЬЕМ ОТОШЛИ ОТ МЕГИОНСКИХ ПРИЧАЛОВ НА НЕФТЕПЕРЕРАБАТЫВАЮЩИЕ ЗАВОДЫ СТРАНЫ. НА 21 ИЮНЯ НЕФТЕНИКИ ОТГРУЗИЛИ УЖЕ 144159 ТОНН «ЧЕРНОГО ЗОЛОТА».

ИНТЕНСИВНО ИДУТ РАБОТЫ НА ОБОИХ ПРОМЫСЛАХ УПРАВЛЕНИЯ. МНОГО РАБОТЫ ПРЕДСТОИТ СДЕЛАТЬ ПО ОБЪЕКТАМ ЗАКАЧКИ НА ПЕРВОМ ПРОМЫСЛЕ. ТАМ НАЧНЕТСЯ МОНТАЖ НОВОЙ КУСТОВОЙ НАСОСНОЙ СТАНЦИИ.

Н. НИКОЛАЕВА

С превышением

— С хорошими показателями завершили полугодие строители СМУ-5, — сообщила нам начальник планового отдела управления В. Д. Гордеева. — Нам был задан план по объектам на 1 миллион 131 тысячу рублей, фактически выполнено на 1 миллион 260 тысяч, что составляет 111 процентов к плану. Усиленно поработал в первом полугодии 3-й участок (начальник В. Ф. Галиахметов). Благодаря добросовестному труду строителей всех участков и бригад многие объекты были сданы досрочно.

38500

С НАЧАЛА ГОДА КОМБИНАТ БЫТОВОГО ОБСЛУЖИВАНИЯ ВЫПОЛНИЛ ПЛАН ПО РЕАЛИЗАЦИИ НА 130 ПРОЦЕНТОВ. БЫТОВЫЕ УСЛУГИ — НА 109. ВМЕСТО ПЛАНИРУЕМЫХ 35 200 РУБЛЕЙ, ПОЛУЧЕНО 38 500.

Е. МИХАЙЛОВ.

Приезжайте почаще!

КЛУБ села Больше-Тархово заполнен зрителями до отказа. Выступает культбригада Нижневартовского районного Дома культуры под руководством Александра Коротаева. Концерт идет весело и непринужденно. Песни сменяются плясками, пляски—баснями, юмористическими рассказами, шутками. Тепло приняли зрители Юрия Потапова и Владимира Лопаткина.

Надолго запомнятся танцы в исполнении Павла Аненкова, Юрия Потапова, Нины Лопаткиной и Лиды Масловой. Я видел, как были растроганы зрители, прослушав песню «Плывет туман» в исполнении Николая Голубева.

Хотелось бы от себя лично и всех жителей выразить большое спасибо участникам художественной самодеятельности за отличный концерт.

В. КОРСАКОВ,
бригадир бригады государственного лова.
с. Б-Тархово.

Последние известия

17 июня в Москве состоялось подписание соглашения между правительством СССР и правительством ЧССР о пограничном железнодорожном сообщении.

По уполномочию правительства СССР соглашение подписал министр путей сообщения Б. П. Бещев; по уполномочию правительства ЧССР — министр транспорта Ф. Ржегак.

При подписании присутствовал посол Чехословацкой Социалистической Республики в Советском Союзе Владимир Коуцкий.

Обмен мнениями по всем вопросам соглашения и его подписание проходили в обстановке взаимного понимания, единства взглядов и братской дружбы.

* * *

Подписанием протокола о научно-техническом сотрудничестве 17 июня в Москве завершились переговоры между представителями машиностроителей ЧССР и Советского Союза.

От имени председателей палат Верховного Совета СССР 17 июня в Кремлевском Дворце съездов был дан завтрак в честь делегации парламента Индии.

Во время завтрака, прошедшего в дружественной обстановке, И. В Спиридонов и д-р Н. Санджива Редди обменялись тостами.

В тот же день делегация парламента Индии посетила Институт народов Азии Академии наук СССР.

* * *

Посол Республики Индии в Советском Союзе Кеваль Сингх 17 июня устроил в честь делегации парламента Индии прием.

(ТАСС).

УДАЧНО ЗАВЕРШИЛИ

полугодовой план не только буровики, но и вышкомонтажники Мегионской нефтеразведочной экспедиции.

Бригады П. Анисимова, Б. Шевченко, В. Балкина и А. Кузякова вместо тринадцати по плану, установили на 21 июня четырнадцать вышек.

Применяя прогрессивные методы труда, укрепляя трудовую дисциплину, вышкомонтажники экспедиции в труднейших условиях Севера добиваются значительного сокращения времени монтажа, повышения производительности труда.

В. СЕМЕНОВ,
старший инженер ПТО экспедиции.

На реке — навигация

Фоторепортаж наших корреспондентов

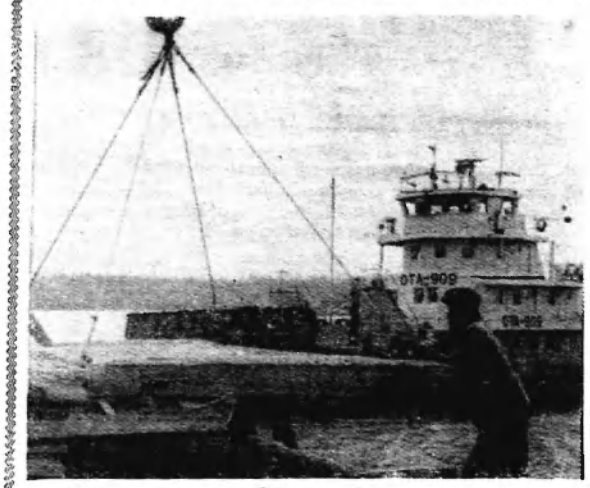

Когда едешь по Оби, замечаешь на тяжело-синей глади воды белые полосы. Одна, другая, третья. Они медленно расходятся к берегам. Это — пенистые следы от прошедших судов, которые каждый день снуют вдоль берега, перевозя грузы, подтягивая к причалам баржи. И когда глядишь на их бесконечное движение, невольно ловишь себя на мысли: «Неужели всего лишь месяц назад по реке прошел первый катер?» Кажется, что эта кипучая жизнь Оби вечна, что так было и будет все время.



Впрочем, реальность мысли берег верх, и ты понимаешь, что сейчас для речников, погрузчиков, строителей самое время «пик». Подходят грузы новой навигации.

Плиты, цемент, кирпич, брусья — строителям, оборудование для промыслов — нефтяникам, бурильные трубы, дизеля — буровикам, трактора, машины, вездеходы — транспортникам. Вообще, ассортимент поступающих грузов необыкновенно разнообразен. Работа всех предприятий полностью или лишь в какой-то мере направлена на своевременную доставку грузов, их аккуратное складирование, распределение по объектам.

Особенно много хлопот у речников и работников порта. От них требуется настоящее умение организовать погрузо-разгрузочные работы. Им присущи выдержка, сплоченность и согласованность.

Именно эти качества отличают бригаду грузчиков Николая Калиева из СУ-909. Всегда вовремя разгружают они баржи с бетонными плитами. Они понимают ответственность своей работы, ведь каждая плита — это новые метры дороги Нижневартовск—Мегион. (На снимке вверху слева: момент разгрузки баржи).

А сами грузчики с благодарностью отзываются о своих первых помощниках — крановщиках Александре Колосове и Николае Петроченко. Машина у них никогда не стоит из-за аварий. А при такой нагрузке, таком ритме рабочего дня добиться этого могут только настоящие специалисты, влюбленные в свой труд.

Нелегкая это профессия — стропальщик. Нужно вовремя и надежно прикрепить груз тросами,



Пятилетку — досрочно!

чтобы ни минуты не стоял подъемный кран, чтобы сама разгрузка велась быстро, четко, согласованно. А его — стропальщика М. Татаулина из конторы материально-технического снабжения — называют мастером своего дела. В этом коллективе он работает уже два года, и его знают как отличного производственника, верного товарища. (На снимке слева: М. Татаулин за работой).

В техснабе довольно часто можно услышать фамилию Галия Шаймухаметова. Удивляться нечему. Его бригада — передовой коллектив на предприятии. По их вине не было простоев барж. Довольны их работой и начальник разгрузочной базы П. Брызгалов, и мастер М. Покосенкова. Что и говорить, но проставлять цифру 120 — выполнение планового задания — всегда приятно. Вот за этим занятием и застал их наш фотокорреспондент. (На снимке внизу слева: П. Брызгалов, М. Покосенкова и Г. Шаймухаметов).

Отовсюду прибывают в Нижневартовск грузы. Вот подходит к берегу очередная баржа. (Снимок справа). Ровными, чуть ли не игрушечными со стороны кажутся штабеля плит. Но уж кто-кто, а грузчики знают всю тяжесть своей работы.

Трудно, но и почетно быть стропальщиком, крановщиком. Ведь сейчас именно от них зависит нормальный ритм строительства, обустройство нефтепромыслов и бурение на неизведанных площадях вплоть до будущей навигации.

День и ночь не стихает на Оби гул работы. Вот и сейчас, не успела баржа притиснуться к берегу, а к ней уже спешит мощный подъемный кран, задрав почти под облака железную руку стрелы. Со всеми работами справляются неутомимые, мозолистые, рабочие руки.

Множатся на берегу груды привезенных грузов, доставляя немало хлопот транспортникам. Тяжело ревут моторами мощные «мазы», оставляя на податливой почве глубокие колеи. Крепко сжимают баранки натруженные руки шоферов. День и ночь не стихает упорный ритм работы. Все новые колонны машин отходят от берега.



Да-да, всего лишь от берега. Причалов, как таковых, нет, что создает особенные трудности. Строительство их ведется, но недостаточно быстрыми темпами. И все же без задержек отходят разгруженные баржи за новыми грузами.

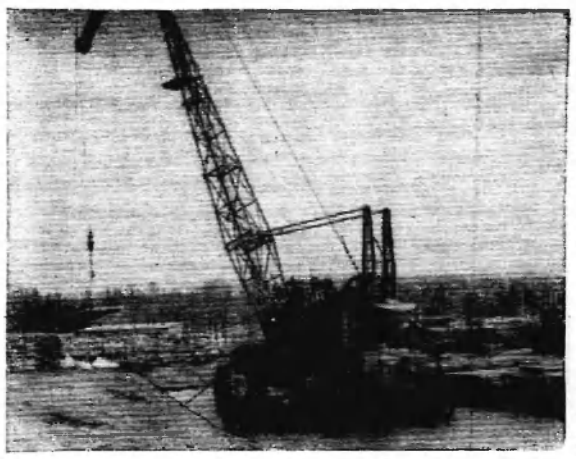

На реке — навигация. Одни только эти слова настораживают, заставляют взяться за дело, засучив рукава. Ведь успешное проведение навигации — это залог победной работы в зимний период и строителей, и нефтяников, и буровиков.

Навигация — это звучит, как пароль новых трудовых свершений северян. Все понимают это, потому и работают, значительно перекрывая задания, приходя в трудные минуты на выручку друг другу.

И в таком товариществе, взаимовыручке — успешное завершение навигации.

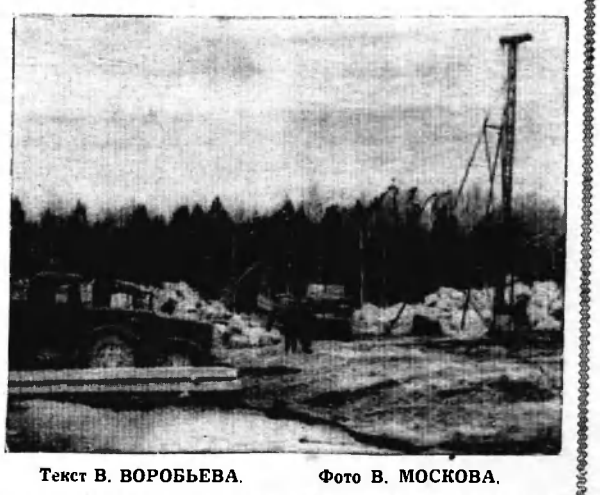

Текст В. ВОРОБЬЕВА. Фото В. МОСКОВА.

Тихо! Идут экзамены

Задолго до начала экзамена ребята толпятся у дверей класса. Так уж получается, что в такое утро никак не сидится дома. Экзамен по химии — один из «страшных». От волнения в голове все перепуталось.

Но ничего, это только временные страхи, они уляжутся, когда в руках будет экзаменационный билет.

Девять часов. Начало. Один за другим подходят к столу ученики. Кто-то пытается подсмотреть номер билета, кто-то «ворожит» — водит пальцем, решая, который билет брать. Тут же счастливый возглас: повезло!

Билеты в руках. Теперь главное — сосредоточиться, подготовиться к нужным опытам.

Больше всех «повезло» Грише Полукарову. У него первый билет. Отвечает он тоже первым. После него сдает экзамен Саша Железнов. Экзаменаторы довольны: ответ его полный, содержательный. С удовольствием преподаватели ставят ему отличную оценку. Первая пятерка.. Начало есть.

А за стеклом двери — маячит Валера Бузоверов, уговаривая всех не брать, оставить ему двадцать второй.. Волнуются десятиклассники, волнуется и Надежда Александровна Лобанова, преподаватель химии. Но все идет благополучно. Вторая пятерка была поставлена Светлане Харитоновой, отличные ответы у Гали Смирновой, Владика Абрамова.

Вот и еще один рубеж взят. Сдан пятый экзамен. Осталось два. Впереди еще бессонные ночи, волнения. Ведь это только начало большого пути.

Г. КИРПИЧЕВА.

п. Нижневартовск.

НИ ПРОЙТИ, НИ ПРОЕХАТЬ

«Проверкой установлено, что санитарное состояние территории поселка несколько улучшилось, однако требованиям сегодняшнего дня не отвечает. После четырех проведенных всеобщих воскресников с выделением транспорта, некоторые места и поселке до сих пор в антисанитарном состоянии. Плохо производится очистка на 5-ом квартале. ЖКО СУ-13 на территории 14-го квартала очистку не производил вообще. Все нечистоты стекают в реку выше водозабора, остаются горы мусора, битой посуды, ящиков. Руководители СУ-13, автобазы № 9, СУ-909, СУ-18 не принимают должных мер по очистке территории от нечистот».

Это записано в решении исполкома поселкового Совета, принято на сессий еще месяц тому назад. Что же практически сделано за это время?

Еще раз о санитарии

Давайте пройдемся по улицам. На многих перекрестках и окраинах — те же лужи и грязь, те же горы мусора...

Так что же? И спустя месяц ничего не сделано по выполнению решения? Кое-что делали и делают. Но в таком поистине мизерном количестве, что просто диву даешься!

Например, руководство СУ-13 транспорт, выделенный для вывозки нечистот, зачастую использует на других работах. На воскресники из коллективов СУ-18 и автобазы № 9 никто не выходил.

Загляните в прачечную второго детсада НПУ. Здесь вода буквально затопляет подвал. А те, кого это касается, делают вид, что это не их дело. Странное, мягко говоря, отношение к насущным нуждам жителей поселка.

К сожалению, и многие жители сами захламляют улицы и дворы, не заботятся о их санитарном состоянии. В старой части поселка улицы загромождаются строительным лесом, дровами, отбросами. А берег Оби! Кто только и что только сюда не бросает! Особенно в субботние и воскресные дни. Казалось бы, люди приходят сюда отдохнуть после трудовой недели. Провести время на свежем воздухе, позагорать. Но после этих «отдохновений» — на песке валяются консервные банки, бутылки, рваные газеты, остатки пищи.

Думается, что санитарно-эпидемиологической станции нужно обратить на это особо пристальное внимание. Возможно, создать даже специальную комиссию или бригаду, которая контролировала бы санитарное состояние берега в нерабочие дни. И к тем, кто захламляет его, относиться строго, составлять акты, накладывать штрафы, направлять материалы в организации, где трудятся такие «отдыхающие».

Сейчас на дворе июнь. Летняя пора — в разгаре. И все мы обязаны следить за чистотой и порядком в нашем поселке.

Н. ЕМЕЛЬЯНОВ.

Гарантия успеха — в выдумке и трудолюбии

Приближается конец первого полугодия. На предприятиях подводятся предварительные итоги. Коллективу орса НПУ «Мегионнефть» план товарооборота в этом году по сравнению с прошлогодним увеличили на 20 процентов. Но, несмотря на это, орсовцы намерены выполнить его досрочно.

Используются все возможности. Расширяется сеть открытой торговли. В поселке нефтяников работают 6 ларьков и киосков, скоро откроются еще четыре. Ведется торговля «разносным» способом.

Улучшилась в последнее время торговля промышленными товарами. Немало продано населению летней обуви, трикотажа. С открытием навигации расширился ассортимент мебели. Скоро поступят в большом выборе ткани.

23 июня в клубе «Нефтяник» откроется выставка-продажа тканей, а работники клуба «Юбилейный» вместе с орсовцами готовятся к ситцевому балу, который состоится 29 июня. Н. НИКОЛАЕВА.

Хроника экономической жизни

В районе станции Кунград успешно закончилось испытание под давлением в 56 атмосфер головного участка второй линии газопровода Средняя Азия — Центр.

* * *

Сдана в эксплуатацию первая очередь Григорьевского цементного завода на Украине. Предприятие оснащено совершенным оборудованием, основные производственные процессы автоматизированы. Впервые в стране приготовление шлама ведется в одном технологическом потоке, и транспортировка его от дробильного отделения до вращающейся печи осуществляется с помощью воды.

* * *

Современные красивые и практичные изделия из триацетата и эластичного капрона выпустила вступившая в строй крупнейшая в Прибалтике тельняйская фабрика «Мастис». Продукция отгружена торгующим организациям Литвы и Российской Федерации. В этом году с конвейеров фабрики сойдет более шести миллионов трикотажных изделий.

* * *

Полкилометра до финиша осталось пройти бригадам Героя Социалистического Труда Ага Дадаша Кербалай оглы и Кямиля Аллахвердиева, ведущим проходку семикилометровой скважины. Азербайджанские буровики применяют на глубинах, превышающих шесть тысяч метров, алмазные долота.



Ежегодно в первую субботу июля отмечается Международный день кооперации. Этот традиционный праздник советские кооператоры встречают новыми успехами в улучшении торговли на селе. Растет товарооборот потребкооперации, расширяется строительство магазинов, столовых и других предприятий общественного питания.

Эти достижения есть во всех республиках и областях. Например, в районных центрах и совхозах Северо-Казахстанской области с начала пятилетки построено 43 магазина облпотребсоюза.

На снимке: новый универмаг, открытый недавно в поселке Соколовка.

Фото В. Антонова.

Фотохроника ТАСС

ЗАРУБЕЖНАЯ ФОТОИНФОРМАЦИЯ



ГДР. Профессиональное обучение в стране является составной частью единой социалистической системы образования. Повышение уровня профессиональных знаний достигается введением новых предметов и дальнейшим совершенствованием форм и методов обучения.

На снимке: профессиональная школа народного предприятия имени «8 марта» в Карл-Маркс-Штадте. Ученик электромонтера Вольфганг Мейкснер (на переднем плане) монтирует пульт управления.

Фото АДН — ТАСС.

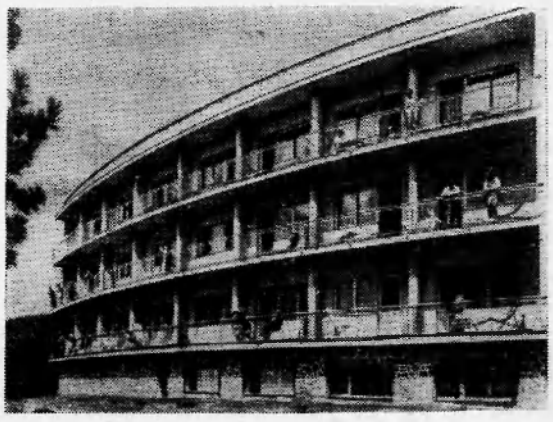

Венгерская Народная Республика. 220 тысяч трудящихся провели свой отпуск в прошлом году по путевкам профсоюзов. Возможности организованного отдыха продолжают улучшаться. В стране открываются новые здравницы, благоустраиваются действующие.

На снимке: дом отдыха в горах Мечек на юге Венгрии.

Фото МТИ — ТАСС.

ПРИРОДА И ЧЕЛОВЕК

ВЫСТРЕЛЫ БРАКОНЬЕРОВ

Край Среднего Приобья, где мы живем, богат лесом, рыбой, пушниной, дичью. Все природные богатства являются народным достоянием. Мы должны оберегать их, бороться за красоту нашего будущего города и его окрестностей. Но...

Весной прошлого года по улице Пионерской на пятом квартале были высажены деревья. И что же? Сейчас на улице не увидишь ни одного деревца. А сколько загублено кедров вблизи поселка!

Решение Ханты-Мансийского окрисполкома было опубликовано в районной газете. В нем говорилось, что весенняя охота разрешается с восьмого мая и заканчивается 17 мая. Но это решение не выполняется. Браконьеры, грубо нарушая сроки охоты, продолжают истреблять дичь.

Второго и девятого июня, находясь на рыбалке, я слышал выстрелы браконьеров. Больно было смотреть на подстреленного, падающего лебедя. Найти браконьера не удалось. Такие люди не считаются с законами, творят черные дела в ущерб нашему народному хозяйству.

Любители-рыболовы и охотники, все, кто любит природу, должны повести беспощадную борьбу с браконьерами. Неплохо бы при районном Совете депутатов трудящихся создать нештатную команду по охране природы.

И. КАЛУГИН,
начальник РММ АТК.

Этюды Игоря Кузнецова

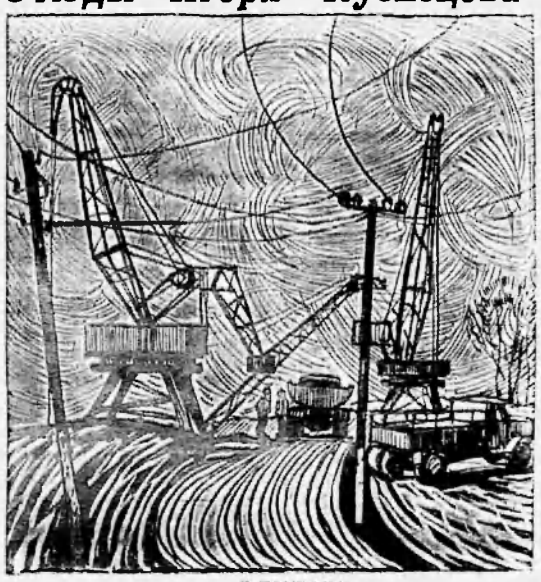

У ПРИЧАЛА



ЗЕМЛЯ ХАНТОВ

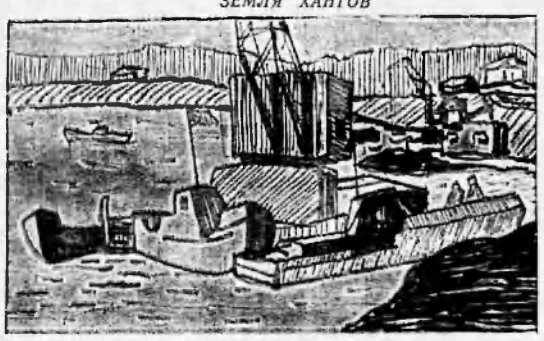

ТРЕТИЙ ПРИЧАЛ

Приезжайте учиться!

Юные читатели нашей газеты спрашивают о Тобольском мореходном училище. Отвечает на их вопрос преподаватель училища В. Конюхов.

Тобольское мореходное училище было организовано в 1962 году в гор. Тобольске на базе школы «ЮНГ».

Свой путь школа начала в 1940 году в г. Ханты-Мансийске, а в 1952 году продолжила его в г. Тобольске до образования мореходного училища.

Первый выпуск молодых специалистов был в 1947 году. За период с 1940 по 1966 гг. страна приняла в свои ряды 1 174 молодых специалиста: техников-механиков, штурманов дальнего плавания, электромехаников.

В училище, как сказано в нашем объявлении, принимаются лица от 15 до 30 лет.

На базе восьмилетней школы училище готовит по специальностям:

ПРОМРЫБОЛОВСТВО: техник-механик по добыче рыбы и морского зверя.

СУДОМЕХАНИЧЕСКОЕ: техник-механик по эксплуатации судовых силовых установок.

СУДОВОДИТЕЛЬСКОЕ: техник-судоводитель (штурман малого плавания).

На базе средней школы:

ЭЛЕНТРОМЕХАНИЧЕСКОЕ: готовит техников-электромехаников по эксплуатации судового электрооборудования, а также готовит техников-механиков по эксплуатации судов холодильных установок.

Срок обучения 3 года.

Принятые в училище находятся на полном государственном обеспечении, им выдается спецформа одежды.

Кроме того, выдается денежное пособие.

Курсанты училища живут в просторном, светлом общежитии на 515 мест. В этом году строители закончат столовую на 400 посадочных мест, в следующем учебном году будет построен новый учебный корпус и начато строительство учебно-производственного комплекса.

Курсанты мореходного училища работают в разных уголках Советского Союза: на Дальнем Востоке, на Сахалине и Камчатке, на Каспии и на Дальнем Севере.

Училище принимает активное участие в жизни нашего города. Работают кружки художественной самодеятельности и спортивные секции.

В кружках технического творчества курсанты сами готовят макеты, стенды, действующие модели.

Не раз выпускники училища бороздили воды Баренцева моря, Тихого и Атлантического океанов. Выходили в заграничное плавание с заходом в порты Англии, Польши, ГДР и других стран.

Двери училища гостеприимно открыты для всех. Ребята, поступайте в наше училище, и вы получите хорошую путевку в жизнь.

ДОБРЫЕ СОВЕТЫ НА КАЖДЫЙ ДЕНЬ

Посуду из-под керосина легко вымыть гашеной в порошок известью (известью-пушонкой). Ее насыпают в посуду в количестве одной четверти ее объема, заливают водой, хорошо взбалтывают несколько раз и оставляют на 15—20 минут, можно и больше. От взбалтывания образуется эмульсия, которую выливают, а посуду споласкивают водой со стиральной содой или мылом, а затем несколько раз чистой водой.

* * *

От продолжительного хранения воды в графинах на их стенках оседают минеральные вещества. При удалении их песком стенки графина можно поцарапать. Удалять их лучше всего с помощью 10%-ного раствора соляной кислоты. 100 г соляной кислоты растворяют в 1 л воды. Этот раствор наливают в графин в небольшом количестве, закрывают графин пробкой и несколько раз прополаскивают. Затем дают постоять полчаса или час. После этого раствор кислоты выливают и прополаскивают графин водой с питьевой содой (1 ч. ложка соды на стакан воды), а затем несколько раз — чистой водой.

* * *

От длительного заваривания чая на стенках чайника остается осадок в виде черного налета, который ухудшает вкус чая. В самом чайнике осадок можно удалить тряпкой, смоченной в воде и столовой соли или питьевой соде. Для удаления осадка из носика в чайник наливают кипяток и насыпают туда питьевую соду из расчета 1 ч. ложка на стакан воды. После этого чайник с водой оставляют на 2—3 часа, обернув его 2—3 раза полотенцем, или ставят в теплое место. От соды осадок растворится и легко удаляется после трехкратного промывания горячей водой.

Переселение муравьев

Лесоводы Мордовии расселили на новые места жительства сотни семей муравьев. Производственный опыт прошел успешно. Лесные санитары хорошо прижились и уже «несут» охранную службу.

— Муравьи — удивительные насекомые, — заметила мне инженер Мордовского управления лесного хозяйства А. К. Жданова. — Они строят себе сложные жилища с галереями, камерами, переходами, хранилищами. Их «строения» бывают до трех метров в диаметре и 1,5—2 метра в высоту. Глубина муравейника достигает четырех метров. Каждая семья уничтожает за месяц до 1 миллиона гусениц, личинок совки, пяденицы, дубовой листовертки, пилильщиков.

Чтобы очистить и защитить от вредителей гектар леса (или луга), на нем должно быть 5—7 муравьиных семей. Столько их встречается далеко не везде. Приходится расселять этих санитаров. Дело простое, но требует навыка. Лопатой берут часть гнезда. И надо, чтобы вместе с рабочими муравьями попали одна-две самки.

Лесные хозяйства Мордовии намечают расселить в лесах тысячи семей маленьких друзей человека.

М. ХВАСТУНОВ,
корр. ТАСС.



«Художники — народу» — такая выставка открыта в Москве. Демонстрируются выигрыши третьей Всесоюзной художественной лотереи.

На снимках: картина народного художника СССР, лауреата Ленинской премии А. А. Пластова «Осень»; картина московского художника В. А. Арлашина «Свой фотограф»; чайный фарфоровый сервиз «Русский сувенир» — работа ленинградской художницы С. П. Богдановой; гарнитур современной мебели с декоративным убранством жилого интерьера.

Фотохроника ТАСС.

Редактор Г. БАБАНОВ.

Нижневартовская типография управления по печати Тюменского облисполкома

Заказ 242.

Пролетарии всех стран, соединяйтесь!

ЛЕНИНСКОЕ ЗНАМЯ

Орган Нижневартовского районного комитета КПСС и районного Совета депутатов трудящихся Тюменской области

№ 76 (2434) Год издания 27-й | ВТОРНИК, 25 июня 1968 года | Цена 2 коп.

ТОРГОВАТЬ КУЛЬТУРНО

ОДНА из основных задач работников торговли — выполнение плана товарооборота, получение прибыли. Этого невозможно достичь без постоянного совершенствования форм и методов торговли, без повышения уровня ее культуры. Смысл этого понятия и заключается в глубокой, всесторонней заботе о потребителе.

Особенно важным требованием высокой культуры торговли является наличие достаточной сети хорошо оснащенных торговых предприятий.

Год от года сеть торговых точек в нашем районе расширяется, особенно это заметно в поселке нефтяников и строителей, где работает несколько продовольственных и промтоварных магазинов, более десятка ларьков и киосков. Есть магазины, оборудованные по самым современным требованиям. Значительно расширился ассортимент поступающих товаров, нельзя сказать, что орсы имели недостаток в квалифицированных кадрах в торговле.

Большой резерв в повышении культуры торговли таится в организации труда: рациональном использовании рабочего времени, постоянном повышении квалификации работников прилавка, укреплении трудовой дисциплины.

Зачастую можно видеть: магазин открыт, а продавца в отделе нет: принимает товар или отсутствует по другим причинам. Это абсолютно недопустимая практика. Тратится время покупателя, магазин теряет дополнительные доходы. Рабочее место каждого продавца должно быть подготовлено до начала работы магазина.

В орсе НПУ ощущается недостаток в квалифицированных кадрах продавцов. Следует на будущее учесть администрации орса и заблаговременно на месте готовить новые кадры продавцов. Причем следует учесть и воспитательный момент при их обучении. Обслуживание во многом зависит от культуры тех, кто стоит за прилавком магазина. Большую роль в успехе торговли играет и правильная расстановка кадров. Надо учиться по-настоящему регулировать торговый процесс. Разумно использовать имеющиеся возможности, особенно в наших северных условиях.

Одним из признаков культурной торговли является высокий санитарный уровень торговых предприятий, чистота и порядок не только в торговых залах, но и в подсобных помещениях. Даже поверхностный осмотр магазинов орса НПУ и орса № 3 убеждает в их низком санитарном состоянии. Особенно грязно в отделах мясо-рыба, не соблюдаются правила хранения продуктов в складских помещениях.

Велико значение соцсоревнования предприятий торговли для дальнейшего повышения ее культуры. В орсе НПУ «Мегионнефть», например, соцсоревнование почти предано забвению. Работники не знают результатов своего труда, итоги не подводятся. Опыт передовиков и передовых предприятий не изучается и не перенимается.

Большое упущение в этом партийных и профсоюзных организаций, которые должны следить за ходом соцсоревнования, быть его застрельщиком, нацеливать каждого труженика на образцовое выполнение принятых соцобязательств.

Почти не используется важная форма успешной торговли — реклама. Следствие этого — товар залеживается, получает уценку, а это — убыток предприятию.

Сейчас лето, пора использования всех форм для успешной расширенной торговли. Разумное их применение и есть высокая культура обслуживания населения. В этом залог успешной работы торговых предприятий всего района.

■ ■



На наших снимках вы видите передовых работниц орса НПУ «Мегионнефть». С начала его организации трудится Дарья Ивановна Бахметьева (фото справа). За два с половиной года работы в торговой сети нашего района Дарья Ивановна заслужила авторитет и уважение в своем коллективе и у покупателей.

С открытием магазина «Маяк» Д. И. Бахметьева стала работать в отделе тканей. Отдел ежемесячно перевыполняет план товарооборота.

А Галина Ивановна Травкина (фото внизу справа) — новичок в торговле. Всего несколько месяцев работает она в «Маяке» в отделе готового платья. За короткое время Г. И. Травкина освоила свою профессию, полюбила ее.

«Это наш старожил», — так называют в орсе продавца первого магазина Голубеву Валентину Афанасьевну (фото внизу слева). Многие жители поселка ежедневно видят эту женщину за прилавком бакалейно-кондитерского отдела. Быстро, без лишней суеты обслуживает она покупателей. В. А. Голубева неоднократно получала благодарности и поощрения от администрации орса.

Фото Ю. Вишницкого.





ПАРТИЙНАЯ ЖИЗНЬ

Кадры — золотой фонд производства

Зайцеву Речку знают в нашем районе как поселок лесников, которые ведут заготовку древесины, ее сплотку и сплав. 256 человек работающих предусмотрено по штатному расписанию для выполнения государственного плана Октябрьским лесоучастком Сургутского леспромхоза. План же — заготовить 95 тысяч кубометров древесины.

Задача не из легких. На первый взгляд кажется, что стремление любой ценой выполнить государственный план и заставило руководителя лесоучастка т. Мартьянова вести производство экстенсивным способом, то есть за счет большего числа работающих. Сейчас в этом коллективе трудится 300 человек.

Можно подумать, что в этом коллективе не думают о повышении производительности труда, механизации производственного процесса. На самом деле это не так. Инженерная мысль здесь не дремлет.

В начале года коммунисты (а их в коллективе 31 человек) на своем собрании решили перейти к раздельной заготовке древесины. Их замысел был осуществлен на практике. Производительность переоборудованного трактора-трелевочника повысилась с 40 до 65 кубометров леса за смену. Почти в два раза возросла производительность тракторов-погрузчиков. Здесь тоже помогла мысль рационализатора. В итоге все это дало возможность снизить себестоимость заготовки леса, сравнительно с плановой.

И здесь возникает вопрос: для чего же тогда понадобилось начальнику лесопункта т. Мартьянову держать лишних 44 человека? Ответ на него дает простая статистика. В 1967 году в Октябрьский ЛЗУ было принято на работу 213 человек, столько же было уволено, из них за самовольный уход с работы, прогулы и пьянку в рабочее время — 57 человек. Такая же мрачная картина наблюдается и в этом году.

Текучесть кадров и заставляет иметь резерв рабочей силы. Немногим более шестидесяти человек являются ветеранами в этом коллективе. Среди них водитель лесовоза Николай Беспалый, чокировщик Станислав Патранеев, потомственный лесозаготовитель Борис Бобов и другие.

Примером для беспартийных являются многие коммунисты. Они, как правило, являются передовиками производства, более дисциплинированы и организованы.

Хорошо себя зарекомендовали коммунисты, мастера Явин, Баженов, Нориков, бригадиры Савченко, Самойлов и другие. Их коллективы и составляют основной костяк, от которого зависит выполнение государственного плана.

Наряду с этим партийная организация, администрация участка подбору руководителей среднего и младшего звена мало уделяют внимания. Порой на этих должностях оказываются случайные люди.

Это приводит к тому, что допускаются коллективные пьянки в рабочее время, массовые прогулы, в которых участвуют бригадиры и десятники. Особенно характерны такие грубые нарушения трудовой и производственной дисциплины, в то время, когда т. Мартьянов выезжает с участка в служебные командировки.

Такое положение свидетельствует о волевом методе руководства. Когда руководитель лишается поддержки бригадиров и десятников, он не в состоянии вести кропотливую воспитательную работу и невольно скатывается к администрированию.

Правильно подбирать кадры, учить и воспитывать их, стремиться создать для людей необходимые жилищно-бытовые условия — одна из главных задач, стоящих перед администрацией и партийной организацией Октябрьского лесоучастка. Ориентация на сезонных рабочих ошибочна и вредна для коллектива.

Заготовка леса на этом участке — задача для лесников на многие годы, и решать ее должен сложившийся, дисциплинированный и высокоорганизованный коллектив.

Г. ПЕТРОВ.



НОВОСИБИРСК. Токаря Валентину Карпееву на заводе «Сибсельмаш» знают как хорошего производственника. 170 процентов нормы — таков ежемесячный результат ее работы.

Активная общественница Валя Карпеева — член обкома комсомола и депутат областного Совета депутатов трудящихся.

Фото А. Полякова.
Фотохроника ТАСС.

Летняя ярмарка

В прошедшее воскресенье возле клуба «Нефтяник» в Нижневартовске было оживленно и многолюдно. Работники орса НПУ «Мегионнефть» устроили летнюю выставку-продажу. Выставка понравилась покупателям. Для них был представлен большой выбор шерстяных и шелковых тканей. Портьеры современной яркой расцветки украсили квартиры многих вартовчан. Много хлопот было в этот день у Галины Петровны Михайловой, директора торгового куста. От ее трудов во многом зависел успех ярмарки. 15 тысяч рублей — такова выручка дня. Немалая заслуга в этом продавцов—Д. Бахметьевой, В. Шехватовой и других.

Н. НАДЕЖДИНА.

На словах одно, а на деле...

В феврале нынешнего года у нас в Ларьяне состоялось собрание членов-пайщиков рыбкоопа. На собрании выступил председатель райрыболовпотребсоюза т. Петров. Он заверил присутствующих, что, в отличие от прошлых лет, нынче торговля колбасными изделиями, селедной, копченостями будет вестись бесперебойно круглый год.

— Этих продуктов мы получаем в достатке и сможем снабдить все торговые точки района, — сказал т. Петров.

Хорошие слова, благое намерение. Но плохо то, что слова эти повисли в воздухе. Идет месяц за месяцем, а в магазинах, в частности, у нас в Ларьяне, нет ни колбасы, ни рыбы.

— Хлопот много с этими продуктами, — говорят работники рыбкоопа, — не доглядел — испортились. Мы уж лучше без них обойдемся.

И обходятся. Прислал как-то райсоюз в рыбкооп колбасу, а рыбкооповцы взяли и отправили самолет обратно, дескать негде хранить скоропортящиеся продукты. Как же негде, когда в рыбкоопе есть холодильная установка на десять тонн.

Хорошие слова произнес т. Петров на собрании членов-пайщиков, да только нам от этого не легче.

П. МАЛЫШКИН.

Прошлогодний урок—не впрок

На последней сессии исполкома райсовета большое внимание было уделено деятельности промыслово-охотничьих хозяйств. И это не случайно. В их работе еще немало недостатков.

Взять, к примеру, Корликовское промохототделение. В прошлом году убытки по этому предприятию составили 70,4 тысячи рублей. Хозяйство ведется явно нерентабельно. Однако администрация отделения не учла ошибок прошлого года, не приняла должных мер по их устранению. Достаточно сказать, что весь флот стоит на приколе из-за отсутствия горючего, не работает электростанция, пилорама, строительство объектов почти прекращено.

С самого раннего утра управляющего хозяйством М. М. Комова можно видеть на работе. Но дела от этого не улучшаются. Нет у него организаторской инициативы, чтобы направить работу всех своих помощников и отделения в целом.

За последнее время не составляются планы оргмассовой и хозяйственной деятельности, не проводятся пятиминутки и инструктажи, работа партийной и профсоюзной организаций пущена на самотек. Воспитательная работа с коллективом ведется от случая к случаю.

Особенно серьезного внимания заслуживает один из объектов хозяйства — звероферма. В прошлом году был массовый падеж клеточного поголовья. Свыше 700 дорогих песцов погибло только потому, что не было надлежащих условий содержания и выращивания щенков: кормовой базы, домиков для отсадки, ухода за зверями, ветеринарной помощи.

Сейчас мы можем сказать, что на звероферме дела идут хорошо. Коллектив фермы, возглавляемый тов. Астаховым, добился значительных результатов. Выход молодняка на каждую самку составил 5,5 щенка. Это гораздо выше запланированного. Теперь задача заключается в том, чтобы сохранить молодое поголовье. А для этого

ТРУД И ЕГО ОРГАНИЗАЦИЯ

необходимо еще большее внимание со стороны руководства к нуждам звероводов.

В хозяйстве трудится свыше ста пятидесяти человек коренного населения, из них только одиннадцать женщин оформлены на работу.

Вызывает тревогу состояние морозильной камеры. В ней находится 54 тонны рыбы, однако камера плохо изолирована от воздействия внешних температур, и рыба может испортиться. А ведь это запас корма для всей зверофермы. Управляющему не раз советовали использовать вторую камеру, что позволит увеличить кормовую базу, регулярно принимать рыбу от рабочих.

Помимо падежа зверей есть и еще одна причина нерентабельной работы отделения, которая почти целиком опять же на совести администрации. Сейчас товарную рыбу отправляют (как и в прошлом году) на звероферму, хотя это противоречит нормативным требованиям.

При умелой организации можно было бы снабжать корликовской рыбой трудящихся Нижневартовска. Но до сих пор крупный частик идет на корм зверям. Орс НПУ «Мегионнефть» специально посылал самолет за рыбой. Однако корликовцы не сумели вовремя подготовить тару, и самолет незагруженный ушел обратно.

Спрашивается, долго ли еще так будет реализоваться продукция промыслово-охотничьего отделения? Такое безответственное отношение к делу ведет промысел к упадку, противоречит интересам коренного национального населения.

В хозяйстве крайне низка трудовая дисциплина. В мае почти на всех строящихся объектах работы были приостановлены из-за пьянки рабочих. Со стороны администрации никаких мер принято не было.

В коллективе этого хозяйства совершенно не организовано социалистическое соревнование. Правда, цифры годовых планов написаны на ватмане и вывешены на стенку, но вряд ли суть их доведена до каждого рыбака и охотника.

Корликовское промыслово-охотничье отделение — многоотраслевое хозяйство. Оно требует умелого руководства. Только улучшив организаторскую деятельность, администрация ПОХа сможет добиться выполнения задач, стоящих перед коллективом.

А. ТРИФОНОВ.

ПОЛОВОДЬЕ ЭНЕРГИЙ

Одна из крупнейших в Прибалтике тепловых электростанций, воздвигнутая около Электренай, принесла литовцам половодье дешевой энергии.

Буржуазная Литва стояла на предпоследнем месте в Европе по потреблению электричества. Стоимость одного киловатта энергии равнялась стоимости килограмма сахара. Нынче вся республика в электрических огнях. При Советской власти завершена полная электрификация деревни. С окончанием монтажа последних агрегатов на Электренайской ГРЭС она станет давать энергии в 25 раз больше, чем все станции довоенной Литвы.

Корр. ТАСС.

Политика эмбарго и английский бизнес

Кровопролитие, начавшееся в Южной Родезии, снова делает актуальным вопрос об ответственности Англии за трагическое развитие событий в этой стране. В свое время Англия наперекор всем странам Африки, требовавшим решительных мер против режима Смита, ограничилась так называемыми «выборочными экономическими санкциями». При этом утверждалось, что режим Смита тут же упадет. Прошел год, и ничего не изменилось. 23 апреля на рассмотрение Совета Безопасности был внесен английский проект резолюции по вопросу о положении в Южной Родезии, в котором фактически признается полный провал политики полумер. Теперь английское правительство предлагает всем государствам — членам ООН прекратить торговлю и прочие экономические связи с Южной Родезией.

У непосвященного может сложиться впечатление, что Англия хочет исправить ошибки. Однако в тот момент, когда английский делегат вносил проект резолюции в Совет Безопасности, высокопоставленный представитель английского бизнеса, генеральный директор Конфедерации британской промышленности Джон Дэвис, прибывший в Южную Америку с так называемой «миссией мира», заканчивал переговоры о дальнейшем расширении торговли между Англией и ЮАР. Этот шаг глава организации английских промышленников предпринял отнюдь не в тайне от правительства Великобритании. Напротив, он прибыл в Южную Африку с письмом от министра торговли Кросленда, который заверял, что правительство Вильсона горячо стремится к максимальному развитию торговли между двумя странами и что оно «оказало твердое сопротивление политическому нажиму со стороны тех, кто требовал положить конец преференциям для южноафриканских товаров на английском рынке».

Факты, приведенные в письме Кросленда, свидетельствуют о том, что торговля Англии с Южной Африкой не только не сокращается, но и растет. Так, в феврале Англия закупила в Южной Африке товары на общую сумму 41,4 миллиона рандов против 36,3 миллиона в январе. Импорт Южной Африки из Англии тоже увеличился, составив в феврале 48 миллионов рандов против 40 миллионов в январе. Больше того, южноафриканское лобби в Англии усиленно добивается возобновления поставок оружия в Южную Африку.

По имеющимся сообщениям, Дэвис во время своего визита предложил южноафриканским промышленникам сотрудничать с английским капиталом в крупных строительных проектах за рубежом. Не исключено, что речь пойдет и о капиталовложениях в Южной Родезии. Таким образом, английский капитал сможет проникнуть туда в обход того самого «полного» экономического бойкота Южной Родезии, к которому английский делегат в ООН призывал другие страны.

В связи с этим южноафриканская газета «Ранд дейли мейл» делает вывод: «Несмотря на эмбарго на поставки оружия и на политические разногласия, когда дело доходит до бизнеса в чистом виде, обе стороны продолжают прекрасно сотрудничать». Это мнение подтвердил и сам Дэвис. Вернувшись из ЮАР, он заявил на пресс-конференции, что «эмбарго на поставки оружия и угроза применения ООН дальнейших санкций против Родезии подрывают возможности английской торговли с Южной Африкой». Южноафриканцы, заявил он далее, надеются, что победа консерваторов в ближайшем будущем приведет к восстановлению нормальных торговых отношений между Англией и ЮАР.

Тот факт, что ожидания южноафриканских и родезийских расистов не столь уж беспочвенны, вскоре подтвердил сам Дуглас-Хьюм. Выступая в палате общин, он прямо потребовал от министра иностранных дел разъяснений в связи с английским проектом резолюции об эмбарго. Дуглас-Хьюм прозрачно намекал при этом на нежелательность принятия такой резолюции. Таким образом, миссия Дэвиса пролила свет на причины, мягко выражаясь, своеобразной политики правящих кругов Англии: на словах они осуждают режим Смита и выступают против сотрудничества Англии с южноафриканскими расистами, а в то же время медлят с принятием решительных мер, которых требует мировая и английская общественность.

А. ИНЕВ.



НОВОСИБИРСК. Старшему диспетчеру отдела нефтеперевозок Обского речного пароходства И. К. Калашникову присуждено звание лучшего диспетчера Министерства речного флота РСФСР. При его участии труженики голубой магистрали перевезли в навигацию прошлого года 1 миллион 123 тысячи тонн тюменской нефти, а нынче обязались довести транспортировку жидкого топлива до 1,5 миллиона тонн.

Фото В. Лещинского
Фотохроника ТАСС.

ПО СЛЕДАМ НАШИХ ВЫСТУПЛЕНИЙ

«Пограничная улица»

Под таким заголовком в № 71 от 13 июня нынешнего года в нашей газете было опубликовано письмо о беспорядке на улице Таежной. Вот что отвечает на выступление газеты начальник строительного управления № 18 т. Метальников:

«По улице Таежной проложен водопровод. Траншея, которая мешала нормальному передвижению пешеходов, в настоящее время засыпана. Но в целом Таежная улица нынче благоустраиваться не будет, так как это не предусмотрено планом».

Нам пишут

Когда же будет электросвет?

В Ларьяке стало плохой традицией — каждое лето оставлять село без электрического света. Многие семьи имеют радиолы, стиральные машины, электроутюги, но ими удается пользоваться только зимой.

Есть у нас Дом культуры на 208 мест, где можно проводить молодежные вечера, вечера танцев. Но кроме демонстрации фильмов, там ничего не бывает. Есть прекрасная радиола, но и ее не послушаешь, каждый развлекается как может. И неудивительно, что в селе по субботам и воскресеньям раздаются пьяные голоса, нередко возникают драки.

В Ларьяке две электростанции коопзверопромхоза (руководитель т. Бутаков) и рыбоучастка (руководитель т. Симонов). Эти товарищи до сих пор не могут решить вопрос о передаче электростанции рыбоучастка коопзверопромхозу. Население несколько раз обращалось к ним с просьбой освещать поселок, хотя бы в субботу и воскресенье, но руководители безучастны к их просьбам. А жители мечтают о том времени, когда в селе загорит электрический свет.

БАТУРИНА, ПОСПЕЛОВА, ФРОЛОВА.

Критикуйте, критикуйте...

Наверное, так думали руководители ЖКК НПУ и СУ 13, когда на последней сессии поселкового Совета обсуждался вопрос об улучшении содержания жилищного фонда.

Вот о чем говорилось.

13 домов, поставленных СУ-13 несколько лет назад, до сих пор не оштукатурены. Строители и в этом году не спешат их благоустраивать.

ЖКК же обязана следить, правильно ли используется жилой фонд, привлекать к строгой ответственности жильцов, нарушающих правила социалистического общежития. Она несет полную ответственность за состояние домов и должна опираться в своей работе на домовые комитеты, общественный актив. Но этого не делается.

Со дня сессии прошла уже ни одна неделя. Зримых перемен пока не видно. Думают ли руководители СУ-13 и ЖКК НПУ устранять недоделки?

Е. МИХАЙЛОВ.



Коллектив коммунистического труда установки термического крекинга № 1 — один из самых дружных и слаженных на Рязанском нефтеперерабатывающем заводе — взял на себя обязательство: выполнить пятилетний план к 1 ноября 1970 года. В коллективе строго выдерживают технологический режим, внимательно следят за работой контрольно-измерительных приборов. В результате установка проработала без ремонта 119 дней, вместо 32 по плану. Это дало возможность досрочно завершить задание первого полугодия и выпустить тысячи тонн нефтепродуктов сверх плана.

На снимке (слева направо): старший оператор М. Панин, старший машинист И. Маликов, старший приборист В. Степанов, оператор А. Жижов, машинист В. Давыдов и помощник оператора В. Кузнецов.

Фото В. Кошевого. Фотохроника ТАСС

СКОЛЬКО СТОИТ ЗАСТЕНЧИВОСТЬ?

НЕ ЛИРИЧЕСКИЙ РЕПОРТАЖ ИЗ РАЙРЫБОЛОВПОТРЕБСОЮЗА

Дмитрий Матвеевич Решетников в отличие от своего начальника — временно исполняющего обязанности председателя райрыболовпотребсоюза М. Ф. Панькова — на редкость застенчивый человек. И это как-то не вязалось ни с внешним обликом Решетникова — крепкого еще мужчины с тяжелыми рабочими руками, ни с его служебным положением.

Естественно, мне захотелось узнать причину этой застенчивости. Прямо, конечно, не спросишь человека, а так, в беседе... И спустя полчаса — я уже понял, откуда она. Корни ее лежат в области чисто хозяйственной, производственной.

Что сейчас делает коллектив райрыболовпотребсоюза? Странный вопрос, не так ли? Конечно, работает.

Дмитрий Матвеевич думает и говорит:

— Поступают товары. Водой. Разгружаем, складируем. Развозим в разные поселки района. Основная наша задача — вовремя принять грузы, чтобы к зиме жители были обеспечены всем самым необходимым и в достаточном количестве.

Тут инспектор по кадрам, он же секретарь партийной организации райсоюза, еще больше смущается. Голос его становится неуверенным.

— На причалах трудятся нынче 18 грузчиков...

— А нужно бы?

— Нужно бы человек сорок...

Вот он — корень этой непонятной мне раньше застенчивости. Судите сами. Ежедневно приходят баржи с грузами. Консервированные овощи и фрукты. Сгущенное и сухое молоко. Мотоциклы. Стиральные машины. Посуда. Одежда и обувь. Все это необходимо быстро выгрузить. Быстро складировать. Потом, также быстро, нагрузить и развезти по торговым точкам. А на причалах — лишь одна бригада.

Давайте заглянем в один документ. В нем черным по белому сказано: план первого квартала выполнен. Во втором квартале план сорван. Впрочем, истоки этого невыполнения имеют другие причины.

Склады. Их явно не хватает. Такое же положение наблюдалось в прошлом году. И нынче, по сути, существенных изменений не произошло. Кто повинен? Уж, конечно, не какой-то дядя, а сам райрыболовпотребсоюз. Именно в зимнее время, особенно в начале весны, следовало подойти к решению этого вопроса строго по-хозяйственному. Спланировать свою работу так, чтобы летом шло бесперебойное складирование грузов. Иными словами — построить нужные склады. И во всем этом должна была принять деятельное участие и партийная организация. Как-никак, одиннадцать коммунистов работают в учреждении! Но этого хозяйского, серьезного отношения не было. И складов нынче не хватает. Грузчики на причалах справедливо говорят: «Все на руках таскаем! Где же механизация?»

— Нет ее, — говорит Решетников.

Да, если смотреть лишь на то, что видит глаз, механизации не увидишь. И приходится рабочим по 100, а то и по 200—300 метров носить грузы, как говорят, «на горбу». Не надо быть профессиональным экономистом, чтобы подсчитать, какой урон предприятию наносит такая работа.

А механизмы есть.

М. Ф. Паньков признал: «И транспортер есть, и другие механизмы. Нужно вот только установить...»

Только установить! Как мало придается значения! Просто вот взять и установить. Облегчить работу грузчиков, вдвое-втрое увеличить производительность. Да, вот «только установить» — не делалось и не делается. Видать, ждут руководители, как это говорится в одной побасенке — у моря погоды. Или этакого дядю, который придет да все сделает.

Нет кранов. О них приходится лишь мечтать. Райрыболовпотребсоюз выходит из положения: арендует у какой-либо организации. Но, во-первых, это в копеечку обходится. Во-вторых, такие аренды случайны. Посудите сами, в разгар лета, на Севере, ну какая организация будет систематически давать свои механизмы в ущерб собственным интересам.

Все это, вместе взятое, и заставляет серьезно задуматься.

— Мы стараемся выполнить план! — говорит Паньков.

— Мы отправляем товары водой на самоходных баржах в Охтеурье, Ларьяк, Сосновый бор, Корлики, — говорит Решетников.

— Товары стали нынче поздно завозить, — оправдывается Паньков.

Товарищи, зачем кого-то и в чем-то винить? Вы же сами отлично понимаете, что, если бы в прошлом году работали четко, по плану — значит, товаров было бы развезено в нужном количестве. Но вот все эти «мелочи»: недостаточная организация труда на участках, отсутствие складов и механизмов, нужного числа рабочих.

Ведь одна трудовая дисциплина оставляет желать много лучшего — только в июне здесь уволено за систематическое пьянство 10 рабочих!

Казалось бы, такое положение заслуживает не только самого пристального внимания руководителей райрыболовпотребсоюза, но и должно было явиться началом серьезного разговора на партийном и общем собраниях. Однако и это — пока в области пожеланий...

А тем временем летит наше быстротечное лето. А тем временем простаивают баржи с грузами по 3—4 дня, а то и больше. И очень дорогой ценой оборачивается застенчивость некоторых руководителей райрыболовпотребсоюза.

Е. ГИНС.

Наведите порядок

Кому из вас не хотелось бы провести летний отпуск в путешествиях да еще по Оби! Это ведь чудесно — плыть по великой сибирской реке, вдыхать насыщенный хвоей воздух, любоваться природой, делать остановки там, где тебе захочется.

К сожалению, пока это только иллюзия. И вовсе не потому, например, что не плавают теплоходы. Они-то плавают, а вот вы — навряд ли сможете.

Попробуйте узнать на Нижневартовской пристани, когда приходит теплоход сверху или идет вверх по течению,—и вы не сможете этого сделать. Тут есть общее расписание движения судов по реам Иртышского пароходства, но ни слова не сказано, когда приходят суда в Нижневартовск, когда отсюда отплывают, сколько стоит билет, например, до Тюмени или Новосибирска.

Невозможно узнать об этом и по телефону. Обычно с пристани отвечают: «Обратитесь к диспетчеру...» Но и диспетчер не может сказать что либо вразумительное.

Плохо на пристани обстоят дела с предварительной продажей билетов. Нет здесь постоянных дежурных, от этого, видимо, в помещении около билетной кассы частенько спят выпивохи, на полу валяются окурки, бутылки из-под «московской», слышны крики, брань.

Не пора ли уже руководителю по пассажирским перевозкам П. Крюкову навести порядок в своем хозяйстве!

Е. ГРИГОРЬЕВ.

НАШ КАЛЕНДАРЬ



24 июня исполняется 175 лет со дня рождения Павла Ивановича Пестеля (1793—1826), одного из выдающихся деятелей движения декабристов — дворянских революционеров, которые начали борьбу за права и свободу русского народа, вступили в смелый поединок с царизмом, подняв знамя восстания в 1825 году. В. И. Ленин придавал исключительно большое значение революционной искре, брошенной Пестелем и его товарищами по борьбе. С них он начинал периодизацию русского освободительного движения, завершившегося Великой Октябрьской социалистической революцией. Крупный организаторский талант, обширные познания, твердая воля, беззаветная преданность освободительным идеям сделали П. И. Пестеля наиболее значительной фигурой среди декабристов. Вместе с четырьмя другими декабристами он был казнен после подавления восстания. Имя П. И. Пестеля живет в сознании народа и всегда будет жить в памяти новых поколений.

Фотохроника ТАСС.

Ловите рыбу ночью

В НЕКОТОРЫХ случаях ночью рыба клюет лучше, чем утром или вечером. Например, те места реки, где днем много купающихся, удильщики обычно избегают. Половив здесь одну-две зари, они решают, что рыбы нет. В неосновательности такого вывода спортсмены убеждаются, лишь оставшись здесь на ночь. Мелководные, но кормные места рыба посещает тоже только ночью. Жарким летом она уходит на глубокие места. На относительно мелких местах вода успевает несколько остыть лишь ночью. Весной рыба держится тоже на мелких местах, так как они быстрее прогреваются. Однако в таких местах днем рыба, особенно крупная, пуглива, хорошо видит человека. Поэтому ловля может быть успешна только ночью.

Обычно ловят на донки с колокольчиками. Желательно, чтобы они были нескольких тонов, что позволяет быстро определять, на каком из удильников надо делать подсечку. Иногда кончик удильника покрывают белой масляной краской, к леске прикрепляют лоскуток белой материи.

Место, где решено ловить, надо заранее подготовить: убрать ветки, камни и другие предметы. Желательно около удочек расстелить клеенку — леска не будет цепляться и путаться. Еще небольшой совет: необходимо иметь карманный фонарь, а насадку и подсачек разложить на берегу так, чтобы они всегда были под рукой.

Ночью можно ловить и поплавочной удочкой, лучше с лодки, моста или плотины. Если поплавка не видно, его снимают, а подсекают тогда, когда рука чувствует потяжку. Некоторые рыболовы успешно применяют поплавок, покрытый светящимся составом.

Я. КИСЕЛЕВ,
член совета Федерации спортивного рыболовства СССР.

Коттеджи в кредит

В семейном буджете тракториста В. Т. Чернея из молдавского колхоза «Маяк» появилась новая статья расхода: ежегодно он будет отчислять в кассу сельхозартели пятьсот рублей. Этот взнос обусловлен в договоре, заключенном между механизатором и колхозом, который построил ему коттедж. В особняке из белого камня три просторные комнаты, кухня, ванная. В квартире — газ, водяное отопление и другие удобства. Единственное, что отличает дом от городского, — это глубокий погреб для хранения овощей, солений и вина.

Новый дом обойдется В. Т. Чернею в пять тысяч рублей. В среднем механизатор зарабатывает 140 рублей в месяц. Приблизительно столько же получает его жена, колхозный зоотехник. Построй они такой дом самостоятельно, он обошелся бы значительно дороже.

(Корр. ТАСС).

КОММЕНТАРИЙ МЕЖДУНАРОДНОГО ОБОЗРЕВАТЕЛЯ

Накануне всеобщих выборов

Уход Лестера Пирсона с поста лидера правящей либеральной партии и с поста премьер-министра Канады официально был объяснен его преклонным возрастом. Однако события, последовавшие за этим, показали, что перед страной стоят более серьезные проблемы, чем смена лидера этой партии.

Весьма характерно, что едва съезд либеральной партии избрал нового лидера партии (им стал Пьер Трюдо, занимавший ранее пост министра юстиции) и едва последний заступил на пост премьера Канады, как было объявлено о проведении в стране 25 июня всеобщих выборов. Для многих это решение явилось неожиданным, так как в феврале Лестер Пирсон категорически отрицал возможность проведения выборов раньше осени. Спешка с назначением всеобщих выборов говорит о том, что в правящих кругах царит атмосфера неуверенности, вызываемая как внутренними, так и внешними причинами.

В последнее время общественность Канады могла еще раз убедиться в том, насколько пагубным для национальных интересов страны является подчинение основных отраслей ее хозяйства американскому капиталу. Вследствие войны во Вьетнаме в Соединенных Штатах серьезно обострился финансовый и валютный кризис, ухудшилась экономическая конъюнктура. Все это не замедлило сказаться и на положении экономики Канады. В итоге в стране наблюдается промышленный спад, растет инфляция. Безработица за последние четыре года достигла рекордного уровня.

Особое значение приобретает проблема укрепления независимости Канады. На нее все чаще обращают внимание некоторые политические деятели страны. Так, выступая недавно в палате общин, представитель новой демократической партии Эндрю Брюнн высказался за отмену соглашения с США, которое обеспечивает канадским фирмам участие в производстве военной техники, используемой США. Он также предложил вновь установить контроль над вывозом из страны военных материалов. Канада должна заявить, подчеркнул он, что не является союзницей США во Вьетнаме.

Но наиболее крупные буржуазные партии страны, в частности либеральная, прогрессивно-консервативная и другие, явно не хотят занять независимую позицию в отношении Соединенных Штатов. Оттава, несмотря на отдельные критические высказывания по адресу Вашингтона, стремится неуклонно выполнять взятые перед Соединенными Штатами военные обязательства, даже ценою дальнейшего наступления на жизненный уровень канадских трудящихся.

Вопреки своим обещаниям, правительство Канады не смогло стабилизировать цены, обеспечить полную занятость трудящихся, повысить их доходы. Действуя в угоду монополиям, оно призвало рабочих согласиться на замораживание заработной платы, повышение норм выработки и ускорение темпов работы. В то же время правительство усилило наступление на права профсоюзов.

Однако парламентский кризис было легче разрешить, нежели кризис в политике и экономике Канады, который в первую очередь вызывается безраздельным хозяйничаньем в стране американских монополий. Необходимость укрепления независимости Канады, ее отмежевания от агрессивной политики Соединенных Штатов, принятие мер для улучшения положения трудящихся — вот те вопросы, которые находятся в центре внимания канадской общественности.

В. КОЗЬЯКОВ.

Дело каждого

Человек и природа

Природа и ее ресурсы в нашей стране составляют естественную основу развития народного хозяйства, служат источником непрерывного роста материальных и культурных ценностей, обеспечивают наилучшие условия труда и отдыха народа. Огромную ценность из природных богатств представляют лесные массивы, которые играют неоценимую роль в жизни человека.

Основным продуктом лесов является древесина. В нашем районе ежегодно ее заготовляют около 250—300 тысяч кубометров. Наряду с использованием древесины, производится подсочка древесных пород (сосны, кедра, ели, пихты, лиственницы), продуктом которой является живица. Из живицы изготовляют смолы и лаки, получают эфирные масла, имеющие большой спрос в народном хозяйстве.

Так, например, пихтовое масло, используемое при изготовлении оптических приборов, является незаменимым другими веществами. Из хвои, живицы и продуктов сухой перегонки получают большое количество витаминов и лечебных препаратов. Большую пищевую ценность представляют кедровые орехи, содержащие до 70 процентов растительных масел. Их в районе заготовляется до 25 тонн, что составляет только 10—12 процентов возможной заготовки.

Лесные массивы служат местом обитания птиц и диких животных, из которых многие имеют промысловое значение. Многие птицы являются «санитарами» древесных пород, а хищные птицы поддерживают биологическое равновесие в животном мире. Поэтому все птицы считаются полезными.

Кроме того, в лесу произрастает много ягод и грибов, по вкусовым качествам превосходящих садовые сорта.

Наряду с прямой пользой, лесные массивы имеют большое водоохранное значение и играют климатическую роль. Они служат аккумуляторами влаги и предохраняют реки от обмеления в летний период, способствуя сохранению рыб. Лес насыщает воздушные массы влагой и повышает урожайность культур в южных районах. Лес в то же самое время является фабрикой кислорода, хвойные породы выделяют в воздух много фитонцидов, губительно действующих на возбудителей многих заболеваний. Тем самым лесные массивы играют санитарно-гигиеническую роль, а самое главное, лес — любимое место отдыха трудящихся.

Необходимость охраны лесов отражена в решениях партии и правительства. 27 октября 1960 года принят Закон об охране природы в РСФСР, где отмечено, что охрана природы является важнейшей государственной задачей и делом всего народа.

Большой вред лесным богатствам приносят лесные пожары, в результате которых сгорает древесина, ослабляются насаждения, происходят ветровалы. На ослабленные насаждения нападают массы вредителей (насекомых), и насаждения гибнут. Лесные пожары по берегам рек приводят к понижению уровня вод, в других случаях площади, пройденные пожарами, заболачиваются.

Сейчас начался пожароопасный период. Уже зафиксировано 13 случаев загорания леса. Особенно широкое распространение в этом году получили палы, пускаемые для очистки сенокосных угодий, при которых уничтожается много гнездовий водоплавающей птицы. Палами охвачена вся пойма реки Обь и других рек.

Особенно неблагоприятная обстановка сложилась в окрестностях Нижневартовска, 5 квартала, Мегиона. Пожары возникают совсем рядом с поселками — случай около пилорамы КБО, несколько случаев было по Рязанскому Егану, где огонь угрожал складам ГСМ. При возведении промышленных и жилых объектов не оставляются противопожарные разрывы, поэтому не исключена возможность захода лесного пожара в поселок. Такой случай был несколько лет назад в Зайцевой Речке.

14 марта 1968 года принято решение Тюменского облисполкома, а 25 апреля 1968 года решение Нижневартовского райисполкома по охране лесов от пожаров, где конкретно изложены обязанности всех организаций по проведению мероприятий, предотвращающих возникновение лесных пожаров, а в случае их возникновения — принятие безотлагательных мер к их ликвидации.

Согласно этих решений организованы авиапожарные команды при организациях, которые должны быть готовы к вылету на пожар по первому требованию работников лесной охраны.

С момента схода снегового покрова и до наступления осенней дождливой погоды запрещается: разводить костры в хвойных молодняках на участках ветровального леса, лесосеках с оставленными порубочными остатками, в торфяниках, подсохших камышах, под кронами деревьев, бросать горящие спички и окурки, пользоваться при охоте тлеющими пыжами. Если костер необходим, то сначала нужно место под костер откопать и при уходе обязательно потушить.

В случае обнаружения лесного пожара немедленно принимать меры к его ликвидации. Ведь чтобы потушить небольшой очаг, достаточно 4—5 человек, а на разросшийся пожар иногда не хватает несколько сотен, причем отвлекается на их тушение техника и авиация.

Те же, кто привлекается к тушению пожара, должны выполнять свои обязанности до конца, а не так, как поступили работники энергоцеха НПУ Грибов, В. Волков, И. Волков, Криворучко, Паршуков и Сергеев, которые самовольно покинули лесной пожар, не обеспечив его тушение.

Лес — это наше богатство, и обязанность каждого — беречь его от огня!

В. БЕЛОНОГОВ.

ПРИГЛАШАЕМ В НАШ КЛУБ

В этом месяце на экране кинотеатра «Юбилейный» будут демонстрироваться следующие фильмы:

26 — 1-я серия, **27** — 2-я серия широкоэкранного художественного фильма **«Сильные духом»**. Начало в 15—17—19—21 час.

28 — **«Сильные духом»** 1-я и 2-я серии. Начало 14—17часов 30 минут—21 час.

29 — **«Места тут тихие»** — широкоэкранный художественный фильм. Начало в 12—14—16—18 часов.

30 — **«Сказка о царе Салтане»**.

25 — в 19 часов откроется клуб **«Молодой патриот»**.

Для молодежи готовится в этом месяце еще одно интересное мероприятие — **«Ситцевый бал»**. **29 июня** с 20 часов хозяевами во дворце станут нарядные девушки.

Н. НЕЛИДОВ,
директор клуба «Юбилейный».

Строительное управление № 13 приглашает на постоянную работу **слесарей по ремонту строительного оборудования не ниже 4 разряда, электрогазосварщиков, помощников дизелистов, бетонщиков-арматурщиков, каменщиков.**

Обращаться в отдел кадров.

Редактор Г. ВАНАНОВ.

Наш адрес: п. Нижневартовск, улица Пионерская, 6.
Телефоны: редактора — 1-23; зам. редактора, зав. отделом промышленности и ответственного секретаря — 1-31; зав. отделом писем, культуры и быта—1-22; типографии—1-22 (два звонка).

Нижневартовская типография управления по печати Тюменского облисполкома

Заказ 243.

Пролетарии всех стран, соединяйтесь!

ЛЕНИНСКОЕ ЗНАМЯ

Орган Нижневартовского районного комитета КПСС и районного Совета депутатов трудящихся Тюменской области

№ 77 (2435) Год издания 27-й | ЧЕТВЕРГ, 27 июня 1968 года | Цена 2 коп.

Будни нашего района

ПЯТИЛЕТКУ — ДОСРОЧНО!

Две бригады — как весь коллектив

СТРОЯЩЕЙСЯ новой школе на 960 мест в разных концах здания то и дело вспыхивают голубые огни электросварки. Напряженно работают на этом объекте бригады сантехников из СУ-19 В. Карпенко и Г. Горовца.

Дело близится к сдаче школы в эксплуатацию. В связи с этим прибавляется забот у строителей. Нужно вовремя подвести канализацию, сделать отопительную систему, смонтировать водопровод. Все это в ведении сантехников.

И они не подводят. Мастерски трудятся, показывая пример коллективам, сами бригадиры В. Карпенко и Г. Горовец. А на них равняются и рядовые рабочие — сварщики Я. Чувашев, Д. Щербина. В. Посредников и другие.

Эти бригады — не единицы в коллективе СУ-19. Весь участок уже значительно перевыполнил план шести месяцев и работает сейчас в счет второго полугодия.

Ю. СТАРОСТИН,
прораб СУ-19.

■ ■

Навигация идет на «отлично»

РЕЧНИКИ Нижневартовского эксплуатационного участка Иртышского речного пароходства досрочно завершили план второго квартала по всем показателям.

Успешно выполнив майское задание, коллектив взял равнение на досрочное выполнение принятых социалистических обязательств.

Самой важной задачей для речников была выводка леса из малых боковых речек на магистраль Оби, сплотка и доставка потребителю. И в этом деле отличились речнини.

В мае план был завершен на 174,1 процента, народному хозяйству страны отправлено 62,7 тысячи тонн древесины при задании 36 тысяч. Задание второго квартала по отправке плотов перекрыто более чем в полтора раза.

Особенно отличились на бунсировке плотов и рейдово-маневровым работам коллективы теплоходов РБТ-19 (капитан Корчуганов) и БТ-187 (капитан Королев).

Слаженно потрудились коллективы теплоходов Т-19 и Т-13, курсирующих между пристанью и пятым кварталом. Июньснов задание ими с честью выполнено.

В целом по участиу план завершен на 106,2 процента.

Не отстают от плавсостава и механизаторы пристани. Вместо 26 тысяч тонн переработано 30 тысяч тонн груза при выполнении задания на 115,3 процента.

Сейчас речнини успешно трудятся в счет июля. Есть полная уверенность, что социалистические обязательства, принятые на навигацию 1968 года, будут выполнены досрочно.

А. БАЙДАШИН,
секретарь партбюро Нижневартовского эксплуатационного участка ИрПа.

В технической библиотеке

Более 6 000 томов насчитывает техническая библиотека учкомбината НПУ «Мегионнефть». Это самая крупная по количеству изданий библиотека в нашем поселке. Ежедневно сюда приходят десятки рабочих и инженерно-технических работников выбрать нужную книгу по различным вопросам строительства, нефтяной и газовой промышленности. Фонд библиотеки постоянно пополняется интересными книгами и брошюрами, рассказывающими обо всем новом и интересном в нефтедобывающей промышленности, о новинках техники в нашей стране. Только в июне поступило около 200 новых книг.

А. СЕМЕНОВ.

Сообщает ТАСС

БУРОВАЯ НА ВОЗДУШНОЙ ПОДУШКЕ



Тюменская область. На болотах севера области закончились производственные испытания экспериментальной буровой установки на воздушной подушке. Эта буровая весом 170 тонн с помощью одного трактора транспортируется по труднопроходимой, заболоченной местности.

Оригинальная установка поступила на «вооружение» тюменских нефтяников.

На снимке справа: один из изобретателей новой установки руководитель группы проектирования и изготовления буровой инженер Владимир Шибанов

Фото И. Сапожкова.



СУД ЧЕЛОВЕК, КОЛЛЕКТИВ, ОБЩЕСТВО

СУД ТОВАРИЩЕЙ

В Нижневартовский народный суд пришло письмо от рабочего строительного управления № 5 Алексея З. «Уважаемый товарищ судья, я напрашиваюсь к вам на скамью подсудимых, — писал Алексей. — Дело в том, что по пьянке я немного пошумел и теперь на меня составили материал в товарищеский суд. А я не хочу, чтобы на меня глазели десятки моих товарищей по работе, укоряли, стыдили. Мне и без этого больно и стыдно, так уж лучше пусть меня судят незнакомые люди».

Это письмо говорит о многом. Оно прежде всего свидетельствует об авторитете товарищеского суда.

Товарищеский суд в строительно-монтажном управлении № 5 — активный борец с нарушениями социалистической законности и общественного порядка. Он помогает воспитывать людей в духе коммунистического отношения к труду, к народному добру, учит соблюдать законы и правила социалистического общежития, способствует развитию чувства коллективизма, товарищеской взаимопомощи, уважения к достоинству и чести граждан.

Функции товарищеского суда обширны. И выполняют эти функции лучшие производственники, активисты, люди с чистой совестью. Когда выбирали членов товарищеского суда, то рабочие единодушно назвали в числе первых коммуниста, главного механика управления В. А. Рябинина, экскаваторщика Н. И. Дубаренко, плотника, секретаря партийной организации В. А. Сосункевича, начальника планового отдела Н. П. Мамая, секретаря комсомольской организации Любу Перешнякину. Коллектив не ошибся в своем выборе. Избранные оправдывают доверие своих избирателей.

Товарищеский суд, возглавляемый В. А. Рябининым, строит свою работу не при закрытых дверях, а публично, привлекая широкие слои общественности.

...Придя утром на участок, дизелист Петр Скрепаль сразу же обратил внимание на оживленную группу рабочих, окруживших балок.

— Петро, иди сюда, — закричали ему, — тут приглашение на твои именины есть.

Скрепаль подошел. Во всю стену крупными буквами было написано объявление: «В субботу в красном уголке состоится заседание товарищеского суда. На нем будет рассмотрено недостойное поведение дизелиста Петра Скрепаля. Приглашается весь коллектив».

Скрепаль побежал искать главного механика.

— Владимир Алексеевич, что ж это получается? Меня на участке разбирали, всыпали как следует и опять. Но там ладно, среди своих, а теперь, выходит, о моем грехе все управление узнает.

— Выходит так, — ответил Рябинин. — Продолжим в суде разговор, начатый с тобой в коллективе.

— Объявление хотя бы сняли, — взмолился Скрепаль. — Неужели оно целую неделю висеть будет?

— Да. Это чтобы ты в следующий раз поглубже задумывался над своими поступками.

Этот пример характеризует стиль и методы деятельности товарищеского суда СМУ-5. Он стал подлинным помощником партийной, профсоюзной и комсомольской организациям в воспитании и становлении рабочего. Поле деятельности членов товарищеского суда не ограничивается рамками зала заседаний. После разбора члены суда шефствуют над оступившимся, помогают ему исправить свое поведение, оказывают товарищескую помощь и поддержку.

Много есть положительного и в работе товарищеских судов Мегионской нефтеразведочной экспедиции, Октябрьского лесоучастка Сургутского леспромхоза. Всего на предприятиях района создано более сорока товарищеских судов. Права и обязанности их большие. В настоящее время они выполняют функции, до этого присущие только судебным органам. Это свидетельствует о том, что сфера государственного принуждения сужается, а сфера общественного воздействия расширяется.

Товарищеские суды рассматривают случаи нарушения трудовой дисциплины, недостойного поведения в быту, в общественных местах. Они разбирают дела о мелком хулиганстве, мелких хищениях и других правонарушениях.

Роль товарищеских судов очень велика. К сожалению, руководители многих предприятий, местные комитеты профсоюза не дают им должной оценки. В феврале нынешнего года на сессии районного Совета депутатов трудящихся были подвергнуты резкой критике руководители СУ-13, СУ-18, СУ-909, ДСРУ, райрыболовпотребсоюза, автобазы № 9. В этих организациях или вообще не были избраны товарищеские суды, или созданы формально.

Прошло три с лишним месяца после сессии, но руководители названных организаций не сделали выводов: товарищеские суды по-прежнему бездействуют, хотя ни одно из этих предприятий не может похвалиться высокой дисциплиной, высокими моральными качествами каждого рабочего.

До удивления странную позицию заняли руководители НПУ «Мегионнефть».

— Нам товарищеские суды не нужны, — заявил секретарь партийной организации НПУ т. Ванин, — у нас почти все люди с высшим образованием.

Такое умозаключение ошибочное.

Деятельность товарищеских судов направляют партийные и профсоюзные организации, местные Советы депутатов трудящихся. И там, где это делается продуманно, целеустремленно — суды товарищей выполняют свою благородную миссию.

ЭКОНОМИЧЕСКАЯ РЕФОРМА—

В ДЕЙСТВИИ

Работая в новых условиях

Успешное проведение хозяйственной реформы является важнейшим условием быстрого роста и улучшения всех технико-экономических показателей производства.

Как и многие предприятия треста «Сургутбурнефть», Мегионская контора бурения с 1 января 1968 года переведена на новый порядок планирования и продолжает финансирование буровых работ по заранее утвержденной стоимости одного метра проходки.

Целевой задачей эксперимента является проверка новых показателей на практике и установление их влияния на ускорение строительства скважин.

Сущность эксперимента в новом порядке планирования строительства скважин сводится к таким отличительным особенностям:

1. Основным плановым показателем для конторы бурения стало количество скважин, подлежащих сдаче в эксплуатацию.

2. Финансирование выполненных работ производится после сдачи скважин в эксплуатацию.

3. Расчет с заказчиками производится по заранее утвержденной средней сметной стоимости одного метра проходки на группу скважин.

Следует особо отметить, что финансирование строительства скважин по заранее утвержденной единой стоимости метра проходки на группу скважин является неотложной мерой перевода конторы бурения на новую систему, укрепляющую основные принципы хозяйственного расчета конторы бурения.

4. ИТР и служащие конторы бурения премируются за выполнение плана сдачи скважин в эксплуатацию, вместо поощрения в прошлом за перевыполнение плана проходки.

За 5 месяцев экономического эксперимента производственные показатели конторы бурения заметно улучшились.

Например:

Работы	Факт. за 1967 г.	1968 г. план	1968 г. фактич.	1968 г. по сравн. с 1967 г. процент.
Сдано скважин в эксплуатацию	7	12	12	171.5
Скорость бурения м.ст.мес.	1888	2097	2102	111.3
Проходка в метрах	20578	26000	28793	139.9

Новая система планирования и финансирования буровых работ оказалась действенной мерой сокращения цикловой продолжительности строительства скважин.

Например, средняя продолжительность одной скважины в работе составила за тот же период 1967 года 165 дней, за 1968—131 день.

Фактическая себестоимость одного метра проходки снизилась по сравнению с пятью месяцами прошлого года на 20.82 рубля.

Достигнутый успех явился результатом проведения мероприятий по совершенствованию техники и технологии бурения, организации и планирования производства.

Приведем только несколько примеров. В начале этого года за каждой бригадой закрепили буровые станки. Теперь, как говорит дизелист Т. Маисев, мы относимся к оборудованию бережливее, так как знаем, что нам же придется в дальнейшем бурить этим же станком.

Взят курс на крупноблочный метод строительства буровых. Начав его еще в 1967 году, сейчас мы должны полностью перейти на новый метод монтажа вышек. Уже в настоящее время сроки строительства буровых сократились на 15 процентов, себестоимость монтажа снизилась на 10 процентов.

В стадии разработки и внедрения вариант монтажа буровой на воздушной подушке.

На производстве сократилось количество станков: восемь вместо одиннадцати. Бурение скважин производится в основном гидромониторными долотами, с применением двух насосов. (Однако нехватка приставных блоков не позволяет вести бурение всех скважин на двух насосах).

Хорошим началом явилось создание производственно-диспетчерской службы, руководимой инженерно-техническими работниками, в функции которых входит контроль и обеспечение выполнения графиков строительства буровых.

Таких примеров много, и описать все невозможно, лишь перечислю: внедрение чековых лимитированных книжек расчета за транспорт, введение внутрихозяйственного расчета цехов, бригад, сетевого планирования при монтаже буровых и многое другое.

Наряду с достигнутыми успехами есть недостатки, но и резервы производства неисчерпаемы. Необходимо правильно использовать их: повышать процент производительного времени при строительстве скважин, не допускать «окон» при бурении, работать безаварийно, больше внедрять в производство современных орудий и методов труда.

Основные затруднения у нас в летний период, потому что нет тракторов, могущих работать в наших условиях. Имеющаяся в нашем распоряжении техника не может вовремя осуществить все операции, потому и нарушаются графики строительства буровых.

А как известно, основой перехода на новый порядок планирования и материального стимулирования является, прежде всего, ритмичность и рентабельность производства.

А. НИКИТИН,
начальник планового отдела Мегионской конторы разведочного бурения.

К 100-ЛЕТИЮ СО ДНЯ РОЖДЕНИЯ В. И. ЛЕНИНА

Пропагандируем идейное наследие вождя

Советский народ готовится торжественно отметить 100-летие со дня рождения В. И. Ленина. Активная пропаганда произведений В. И. Ленина и литературы о нем — в центре внимания наших библиотек. Сейчас главная задача библиотечных работников состоит в том, чтобы привлечь к чтению этих произведений широкий круг читателей, помочь каждому рабочему, специалисту, служащему в изучении произведений вождя революции. Многие библиотеки нашего района успешно выполняют эту задачу.

Наша районная библиотека выдала читателям около 600 экземпляров ленинских книг и литературы о нем. Мегионская поселковая библиотека (зав. тов. Клюсова) и Ларьянская сельская (зав. тов. Поспелова) хорошо пропагандируют ленинское наследие среди трудящихся.

Во всех этих библиотеках оформлены ленинские уголки, проводятся чтения, беседы, библиографические обзоры. Нижневартовская районная библиотека организовала беседу на тему: «55 томов с барельефом Ильича — наше знанье, сила и оружие». Мегионская поселковая библиотека провела беседу «В. И. Ленин — организатор коммунистической партии». Оформлен ряд плакатов: «Задачи союзов молодежи», «Самый человечный человек». Организованы книжные выставки на тему: «Идеи Ленина живут и побеждают», «Учиться на примере жизни Маркса, Энгельса, Ленина», «Будем учиться у Ленина».

Но самой действенной формой пропаганды ленинского идейного наследия являются массовые мероприятия. Районная и поселковая библиотеки, Мегионская поселковая провели читательские конференции по работам Ленина: «Задачи союзов молодежи», «Великий почин» и литературный вечер «Велиний Ленин».

Успех библиотеки в пропаганде произведений В. И. Ленина и литературы о нем во многом зависит от теоретической подготовки самих библиотечных работников. С этой целью многие из них изучают труды В. И. Ленина. У тех работников библиотек, которые используют все формы и методы пропаганды книг, результат налицо. Доказательство этому — большая выдача трудов Ленина и литературы о нем.

Т. ТИХОНОВА,
зав. районной библиотекой.

30 июня—День советской молодежи



В этот день миллионы советских юношей и девушек демонстрируют свои успехи и достижения в труде, учебе, общественной жизни. Советская власть предоставила молодежи широкие политические и социальные права, открыла безграничные возможности для творческого труда, овладения высотами науки, культуры и искусства. Молодое поколение нашей страны достойно продолжает славные революционные, боевые и трудовые традиции своих отцов и матерей, старших братьев и сестер. Молодежь непосредственно участвует в управлении делами общества, в строительстве и защите своего Отечества, трудится на передовых участках в промышленности и сельском хозяйстве.

Советская молодежь крепит дружбу с прогрессивной молодежью мира, протестует против варварской агрессии американского империализма во Вьетнаме.



На снимке (вверху слева): солистка Новосибирского театра оперы и балета Лилия Соляник. Она окончила в прошлом году Харьковский институт искусств. В театре уже спела несколько главных партий, выступила с концертной программой. Лилия готовится к поездке в Софию на Всемирный фестиваль молодежи и студентов.

На снимке (вверху справа): комсомольцы Иван Шевцов и Иван Олейников — лучшие строители Старооскольского цементного завода (Белгородская область). Сюда они приехали по путевкам райкома ВЛКСМ.

На снимке (внизу слева): старший чабан племенного завода «Дагана-Нин» Таджикской ССР Намаз Тагиров. Опытный животновод, он принимал участие в выведении «таджикской» породы овец.

На снимке (внизу справа): помощник вальщика Лимендского леспромхоза Архангельской области комсомолец Алексей Косырев. Малая комплексная бригада Ивана Степанова, в которой трудится сейчас Алексей, в честь 100-летия со дня рождения В. И. Ленина обязалась выполнить пятилетку досрочно и сейчас ежедневно дает 120—130 процентов сменного задания.



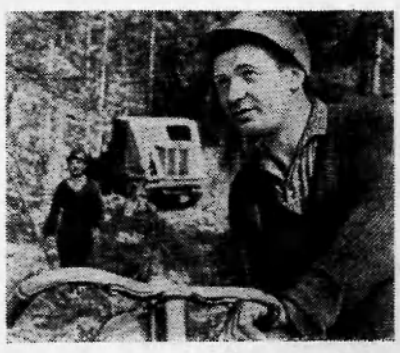

Фото О. Сизова, А. Полякова, О. Кузьмина, С. Губского. Фотохроника ТАСС.

ЗНАНИЯ ПО ГРАЖДАНСКОЙ ОБОРОНЕ—КАЖДОМУ

«Совершенствовать гражданскую оборону, улучшать военно-патриотическую работу среди трудящихся... Этим делом обязаны постоянно заниматься вся партия, вся советская общественность».

Л. И. БРЕЖНЕВ.
(Из доклада на XXIII съезде КПСС).

Советский Союз последовательно и неуклонно проводит миролюбивую внешнюю политику, которая зиждется на ленинском положении о возможности мирного сосуществования государств с разными общественными системами. Принципы мирного сосуществования, разработанные В. И. Лениным, неизменно остаются генеральным курсом советской внешней политики.

Многие годы Советский Союз ведет настойчивую и упорную борьбу за всеобщее и полное разоружение. Грязная война во Вьетнаме, зарождение коричневой чумы в ФРГ и приготовления агрессивного блока НАТО не могут не настораживать советских людей. «Пока существуют империалистические агрессоры, надо быть начеку, держать порох сухим, совершенствовать оборону социалистических стран, их вооруженные силы», — говорилось на XXIII съезде КПСС.

В новой войне, которую готовят империалисты, они намерены использовать оружие массового поражения: ракетно-ядерное, химическое и бактериологическое. По своей силе и масштабам поражения современное оружие превосходит все то, что было на вооружении армий в прошлом. Мощности существующих ядерных зарядов огромны, от взрыва лишь одного из них могут погибнуть тысячи людей, произойти невероятные разрушения.

Наличие в руках империалистов ядерного, химического и бактериологического оружия и угроза его применения заставляют советский народ активно готовиться к противовоздушной, противоядерной и противобактериологической защите.

Заблаговременная подготовка городов и других населенных пунктов, проведение в них всех предупредительных мероприятий по гражданской обороне, а также обучение населения мерам защиты от современных средств поражения позволят нам не только сохранить людей, но и сохранить материальные и культурные ценности.

Об угрозе нападения вы будете предупреждены по радио и через печать. Сразу же необходимо подготовить: противогаз, плащ-накидку, резиновые сапоги или боты. Если нет противогаза, сделайте ватно-марлевую повязку или противопыльную тканевую маску. Для укрытия подготовьте подвал (погреб) или постройте щель, траншею. Приготовьте запас воды. Продукты положите в кастрюлю, банку, в целлофановый мешок. Снимите с окон занавески, шторы, портьеры, а стекла окон обмажьте краской или глиной.

Если объявлена эвакуация, возьмите самые необходимые вещи и продукты (30—50 кг на человека) и следуйте на сборный пункт. Места сборного пункта, откуда вы будете эвакуироваться, объявят по радио. Соблюдайте спокойствие, не поддавайтесь панике. Выполняйте указания органов гражданской обороны.

По сигналу тревоги вы должны без промедления идти в укрытие. Не забудьте выключить в квартире свет, электронагревательные приборы, погасить печь, а также предупредить соседей (возможно, они не слыхали сигнала). Возьми с собой личные документы, средства индивидуальной защиты.

Если сигнал застанет вас в магазине, кино или в другом общественном месте, идите в убежище или укрытие по указанию администрации. Посты гражданской обороны укажут вам ближайшее укрытие. Если сигнал застал вас в поле, не теряя времени, используйте для защиты естественные складки местности или подготовленные укрытия — щели, траншеи, землянки.

Враг может напасть внезапно. Увидев ослепительную вспышку ядерного взрыва, тут же укройтесь в щели, кювете, за насыпью и т. д. При отсутствии укрытия ложитесь на землю лицом вниз. Когда пройдет ударная волна, встаньте и оденьте средства защиты. Во всех случаях действуйте четко и быстро, без паники. Сигнал «Отбой воздушной тревоги» означает, что опасность миновала. В случае угрозы радиоактивного заражения подается сигнал «Химическое нападение». Он объявляется по радио и дублируется частыми ударами о звучащие предметы и короткими гудками. По этому сигналу немедленно наденьте противогаз (противопыльную) тканевую маску, накидку. Если поблизости убежище, укройтесь в нем или зайдите в дом, подъезд. Снимать противогаз, защитную одежду и другие средства индивидуальной защиты можно только по указанию постов гражданской обороны.

Если вы оказались в очаге поражения и не получили ранений, окажите помощь пораженным. Выходить из очагов поражения надо только по указанию постов гражданской обороны.

После выхода из района радиоактивного заражения немедленно удалите с вашей одежды, обуви и средств защиты пыль. Удаляя пыль, следите, чтобы она не попала на вас и ваших соседей. Протрите коробку и маску противогаза, снимите сумку, затем незащищенные части лица, шеи, ног протрите марлей или носовым платком. Проделав все это, снимите противогаз. После выхода из очага химического поражения противогаз, средства защиты не снимайте, а немедленно следуйте по указанию постов гражданской обороны на пункты санитарной обработки.

Рану или ожог забинтуйте чистой марлей, полотенцем, бельевым материалом, осколки из раны самостоятельно не удаляйте. При сильном кровотечении положите жгут выше раны, пользуясь ремнем, галстуком, веревкой, куском материи. Если рука или нога сломаны, прибинтуйте доску, фанеру, палку, при отсутствии их руку прибинтуйте к груди, а ногу к здоровой ноге. При потере потерпевшим сознания делайте ему искусственное дыхание. Во всех случаях как можно быстрее доставьте пораженного на медицинский пункт.

Изучите и строго выполняйте эти правила. Они помогут вам обеспечить безопасность и защитить народное имущество. Долг каждого советского гражданина активно участвовать во всех работах, которые будут выполняться формированиями гражданской обороны.

По всем вопросам гражданской обороны обращайтесь к руководителям предприятий и совхозов.

Ю. МАСЛОВ,
старший инженер по гражданской обороне при НПУ «Мегионнефть».

В БРАТСКИХ СОЦИАЛИСТИЧЕСКИХ СТРАНАХ

БОЛГАРИЯ. В спортивных соревнованиях IX Всемирного фестиваля молодежи и студентов примет участие около двух тысяч спортсменов. Они будут состязаться в 14 видах спорта на стадионах Софии, Пловдива, Ловеча, Видина, Хасково и Плевена.

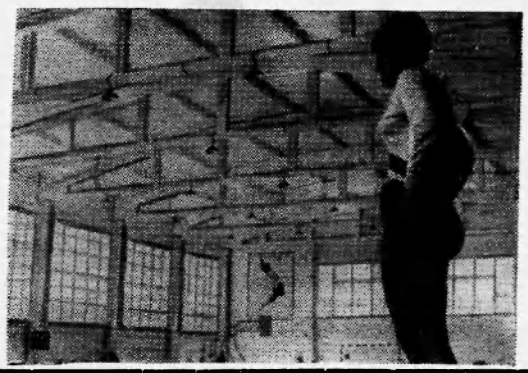

На снимке: новый спортивный зал в Ловече.

Фото БТА — ТАСС.

РАССКАЗЫ О ЛЕНИНЕ

ПИСЬМО ЗА ОКЕАН

«Товарищи! Один русский большевик, участвовавший в революции 1905 года и затем много лет проведший в вашей стране, предложил мне взять на себя доставку моего письма к вам...».

Так начиналось письмо Владимира Ильича Ленина к американским рабочим, написанное 50 лет назад.

Большевик, о котором говорит Ленин, это мой отец, профессиональный революционер Михаил Маркович Бородин, член РСДРП с 1903 года. В течение десяти лет он жил в США в качестве политического эмигранта, а после Октябрьской революции — в июле 1918 года — по вызову партии вернулся в Россию.

Несколько дней спустя после приезда в Москву Бородина пригласил к себе в Кремль Владимир Ильич Ленин, с которым он встречался в 1905 году на Таммерфорсской конференции большевиков и в 1906 году — на Стокгольмском объединительном съезде. Отвечая на многочисленные вопросы Ленина, Бородин обстоятельно рассказал об обстановке в США, о том, как американские трудящиеся восприняли Октябрьскую социалистическую революцию.

Во время продолжительной беседы с Бородиным у Владимира Ильича возникла мысль написать специальное письмо американским рабочим и разъяснить им истинные цели и задачи Октябрьской революции, ее значение для рабочего движения всех стран, и в частности, для рабочего движения США. Двадцатого августа 1918 года Ленин сказал, что письмо готово, необходимо организовать его доставку американским рабочим. И чем раньше, добавил Ильич, тем лучше.

Бородин заверил Ленина, что письмо будет доставлено и опубликовано в США во что бы то ни стало. Американский рабочий класс обязательно узнает правду об Октябрьской революции.

История доставки письма В. И. Ленина из Стокгольма в Нью-Йорк — это целая эпопея. В столице Норвегии Осло отец встретил своего старого товарища еще по рижскому подполью Петра Ивановича Травина (партийная кличка Слетов), который возвращался из эмиграции в Россию, и убедил его вернуться обратно в США с письмом Ленина. Устроившись матросом на корабле, после многих приключений Травин прибыл в США

Вместе с «Письмом к американским рабочим» он привез также текст Конституции РСФСР и текст нот Советского правительства президенту Вильсону с требованием прекратить интервенцию против РСФСР.

При активном участии Джона Рида все эти материалы были напечатаны в американской прессе. В Нью-Йорке письмо В. И. Ленина опубликовал орган левого крыла Социалистической партии Америки — журнал «Классовая борьба», а в Бостоне — еженедельник «Революционная эпоха», издававшийся при участии Джона Рида и японского революционера Сэн Катаямы.

Интерес американских читателей к ленинскому письму оказался столь огромным, что его пришлось издать массовым тиражом в виде отдельного оттиска из журнала «Классовая борьба». Позднее письмо неоднократно печаталось в социалистической и буржуазной печати.

Напомнив американским рабочим, что Соединенные Штаты возникли в результате подлинно революционной войны против британской монархии, Ленин подчеркивал, что уже спустя 150 лет Америка стала одной из первых стран по глубине пропасти между горсткой обнаглевших, захлебывающихся в роскоши миллиардеров и миллионами трудящихся, вечно живущих на границе нищеты.

«На каждом долларе следы крови, — писал Ленин, — из того моря крови, которую пролили 10 миллионов убитых и 20 миллионов искалеченных в... борьбе из-за того, английскому или германскому разбойнику придется больше добычи, английские или германские палачи окажутся первыми из душителей слабых народов мира».

Ленин разъяснял американским рабочим благородные цели Великой Октябрьской социалистической революции, ее значение для дела прогресса во всем мире, разоблачал клевету, распространяемую американской и английской буржуазией по поводу Брестского мира, ее лицемерные причитания о «терроре и разрушениях» в России после революции.

«Пусть кричит на весь свет продажная буржуазная пресса о каждой ошибке, которую делает наша революция...». «На каждую сотню наших ошибок, о которых кричит на весь свет буржуазия и ее лакеи,— пишет он в другом месте письма, — ...приходится 10 000 великих и геройских актов...».

Ленин особо подчеркивал лицемерие предлогов, которыми пользуются американские правящие круги для «оправдания» ведущих ими агрессивных войн и карательных экспедиций.

Высказывание Ленина о предлогах агрессии звучит особенно злободневно сегодня, когда США ведут варварскую войну против вьетнамского народа, маскируя свои грабительские цели антикоммунизмом, необходимостью защиты «свободного мира» от «коммунистической угрозы». Предлог, как видите, другой, но экспансионистская политика та же. И опять, как 50 лет назад, американские монополисты наживают миллиарды долларов на заказах Пентагона, который пытается потопить в крови борьбу вьетнамского народа за свою национальную независимость. На этих долларах снова следы крови...

Норман БОРОДИН.
АПН.

Хроника экономической жизни

В ПРОМЫШЛЕННУЮ эксплуатацию сдан магистральный газопровод Кызылкум — Красноводск протяженностью более двухсот километров. Стало реальным объединение всех месторождений запада Туркмении в единое кольцо. Это даст возможность регулировать подачу газа в промышленные районы республики.

ЖЕЛЕЗНАЯ дорога Бейнеу—Кунград, прокладываемая по плато Устюрт, пересекла границу между Казахстаном и Узбекистаном. Эту 407-километровую стальную ленту, которая кратчайшим путем свяжет среднеазиатские республики с промышленными центрами страны, ведут навстречу друг другу гурьевский и каракалпакский строительные поезда. Встреча их должна состояться в будущем году в центре каменистого плато.

ПРОИЗВОДСТВО облицовочных плит из полистирола началось в Армении на экспериментальном заводе «Пластмасс». Они намного дешевле и легче кафеля, отличаются высокой прочностью и долговечностью. Сейчас завод производит изделия около 600 наименований.

СДАН в эксплуатацию Орджоникидзевский электроламповый завод. Он оборудован новейшей отечественной и зарубежной аппаратурой. В освоении и отладке мощных агрегатов молодому коллективу оказывает братскую помощь отряд мастеров своего дела из Москвы, Риги, Еревана и Томска. После пуска на полную мощность предприятие будет производить в год 136 миллионов электрических светильников с маркой «Ириетон»

ДЕВЯТИЛЕТНИЕ поиски нефти на побережье Балтийского моря увенчались успехом. Сразу на двух площадях ударили фонтаны. Скважина близ Клайпеды дает в сутки 45—50 тонн нефти, другая, в Калининградской области, — 100 тонн. Горючее идет с глубины около двух тысяч метров. Лабораторные анализы показали, что нефть относится к типу легких и малосернистых. Геологи полагают, что в Прибалтике будут обнаружены новые крупные залежи нефти как на побережье, так и в акватории Балтийского моря. Открытие прибалтийской нефти имеет принципиальное значение для экономики северо-запада нашей страны, топливный баланс которого был постоянно напряженным.

НА СОКОЛОВСКОМ месторождении железных руд сооружается крупнейшая в стране шахта, проектная мощность которой — тринадцать миллионов тонн руды в год.

Строители уже приступили к проходке первого из четырех запроектированных шахтных стволов. Он сооружается на южном участке будущей шахты и будет служить для вентиляции. Бурятся скважины для замораживания грунта, обильно насыщенного водами, там, где предстоит проложить главный шахтный ствол.

ВОЗВРАЩАЯСЬ К НАПЕЧАТАННОМУ

Какова спортивная жизнь?

Месяца полтора назад статья о спорте со сходным названием появилась в нашей газете. Что же за прошедшее время изменилось?

Внимательно констатируя все факты спортивной «активности», разговаривая с ответственными за спорт лицами, с молодежью мы поняли одно — эту статью восприняли как очередную ругачку, хотя тон ее был явно доброжелателен.

И все же приходится возвращаться к прописным истинам: молодежь поселка «созрела» не для стихийных, а сознательных, регулярных спортивных баталий по всем видам спорта, лишь необходимо создать для нее нормальные условия и, главное, суметь увлечь и заинтересовать ее.

Эти два положения — работа для молодежи и с молодежью — требуют немедленного разрешения.

Впрочем, молодежь уже сама начинает «действовать». Неподалеку от здания треста «Мегионгазстрой», между двумя двухэтажными общежитиями, ребята утоптали площадку, вкопали два столба, натянули сетку и... зашлепали ладони по кожаному мячу.

Довод, что молодежь плохо идет на спортплощадки — начисто отпадает. Желающих поиграть в волейбол значительно больше, чем предусмотрено правилами. Вот тебе и работа с молодежью!

Но здесь выявляются еще два фактора. Первый. Каков стимул их спортивного соревнования? Выходят две команды.

— Ну что, братцы! Давайте на «литруху». Победитель пьет. «Дают». Не вымпелы, почетные грамоты или кубки, а алкогольные «лавры» преподносятся сильнейшему.

Тан в чем же дело? В плохой пропаганде основ физической культуры среди масс, в слабом воспитании сознательного участника соревнований?

Почему же происходит такое? Во-первых, только стихийно и, как правило, недостаточно организованно проходят спортивные состязания. Во-вторых, нет спортивных сооружений, которые бы привлекли молодежь, в конце концов, создали бы условия для нормального проведения состязаний.

Об этом мы немало говорим на собраниях, совещаниях и просто мимоходом, но спорту поселна ничуть от этого не легче.

Даже в коллективных договорах, заключенных на предприятиях, указаны конкретные меры по улучшению спортивной жизни поселка. Тан, НПУ «Мегионнефть» поручило В. С. Майданову организовать работы по строительству спортивных площадок поселка. Июнь к концу — а слово как было, так словом и осталось.

Только к ноябрю СУ-909 обещает построить стадион. Но если даже и это строительство будет проведено, для его удачного завершения необходима помощь других организаций. Найдут ли они общий язык, сейчас трудно сказать, когда налицо пассивность некоторых руководящих работников н вопросам физической культуры.

Продолжительное время считалось, что в СМУ-5 со всеми интересующими нас вопросами улажено. Выделяются деньги — и значительные суммы — на приобретение инвентаря. Но методиста по физвоспитанию нет, а руководство, в лице главного инженера Б. М. Ольховского, устраивает работник только с высшим специальным образованием. А такого нет.

Выход — ввиду необходимости, нужно принять — с проверкой или без, в этом мы не советчики — человека, любящего спорт и знаномого с ним.

Да, сейчас в СМУ-5 избран спортивный комитет, во главе которого В. Городажев. Это, конечно, продвинет вперед спортивную работу, но не настольно, чтобы ею была довольна общественность. Ведь круг вопросов, встающих перед методистом, необыкновенно разнообразен и велик, чтобы решать их походя, урывнами между работой и семьей, кан это у нештатного работника спорта.

И такое (иногда почти такое) положение на всех предприятиях района. В НПУ, АТК, конторе бурения и так далее, и тому подобное.

Руководство предприятий мало обращает внимания на спорт, но почему же комсомольские организации тоже пассивны. Неизвестно, то ли они берут пример с райкома комсомола, то ли райком равняет свою работу на позиции производственных комсомольских организаций. Не будем зря ломать головы, но настоящей заинтересованности, комсомольского горения, неутомимости среди комсомольцев не наблюдается.

Итак, разговор был продолжен. Жаль, но выступили опять те же самые авторы. Но почему-то не было должной реакции у ответственных лиц, у работников комсомола. Или им безразлично то, что молодежь без дела разгуливает по улицам, что от случая к случаю проводятся спортивные соревнования, что, наконец, даются слова и не сдерживаются. Безразличие? Не хочется верить в это.

В. СЕРЖАНСКИЙ,
председатель райспортсоюза.
В. ВОРОБЬЕВ,
наш корреспондент.



Космический художник

Первый из землян летчик-космонавт СССР Алексей Леонов увидел нашу голубую планету, яркие немерцающие звезды, ослепительное Солнце не из иллюминатора космического корабля, а непосредственно, гораздо более полно, чем видели окружающий мир космонавты, летавшие в кабине космического корабля. Необыкновенные пейзажи, увиденные в космосе, А. Леонов отобразил в серии картин.

В настоящее время А. Леонов продолжает работу над картинами космического цикла, связанными с космическими кораблями «Восток» и «Восход», а также над лунным циклом картин как «Затмение Солнца на Луне», «Восход Солнца на Луне» и другими картинами.

На снимке: Алексей Леонов у себя дома за работой над новой картиной.

На снимке внизу: картина А. Леонова «Человек на Луне». Твердые темные породы под ногами первых лунопроходцев. Резкие изломы трещин. Ни один звук не слышен на Луне: говорить друг с другом и Землей можно только при помощи радио. На черном со звездами «небе» — Земля.

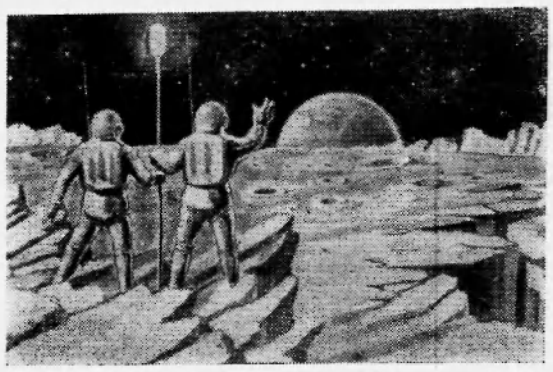

Фото В. Чередницева. Фотохроника ТАСС

НОВЫЙ КОДЕКС

Бухарест. (ТАСС). Великое национальное собрание СРР одобрило новый Уголовный кодекс социалистической Румынии. Он направлен на охрану завоеваний социалистической революции и укрепление законности в стране.

Великое национальное собрание одобрило также закон о создании и функционировании Румынского банка внешней торговли.

Н. ПАКЛИН.

Редактор Г. БАБАНОВ.

Уникальная операция



В Горьковском научно-исследовательсном институте ортопедии и травматологии вылечили шестилетнюю Таню Щ., получившую смертельные ожоги.

Девочку доставили сюда из города Инта (Коми АССР) в крайне тяжелом состоянии: у нее было обожжено свыше 40 процентов поверхности тела. Таня стала жертвой несчастного случая: ее одежда загорелась от электрической плитки, которую старшие, уходя из дома, забыли выключить.

Молодой хирург С. П. Пахомов, взявшийся за лечение девочки, применил тантину активного наступления на болезнь. Он сделал Тане Щ. последовательно семь операций, пересадив на раны 2 300 квадратных сантиметров кожи необожженых частей ее тела.

Кожный покров больной был полностью восстановлен за полтора месяца.

Для пересадни кожи хирург использовал электродерматом, сконструированный профессором института М. В. Колокольцевым. Этот прибор позволяет брать крупные трансплантаты толщиной 0,1 миллиметра с полной уверенностью, что раны после взятия кожи быстро заживут.

Специальные перевязки, переливание крови, гимнастика помогли избежать опасных послеоперационных осложнений. На 107 день Таня Щ. была в хорошем состоянии выписана из больницы.

На снимке: Таня после выздоровления.

Фотохроника ТАСС

Тюменское профессиональное торгово-кулинарное училище УРСа „Тюменьлес"

ПРОВОДИТ

прием учащихся на 1968—69 учебный год на следующие отделения:

КУЛИНАРНОЕ, ТОРГОВОЕ, ПЕКАРСКОЕ

Училище готовит следующих специалистов для предприятий орсов лесной, целлюлозно-бумажной и деревообрабатывающей и нефтегазовой промышленности:

поваров 4—5 категорий со сроком обучения два года;

продавцов, пекарей со сроком обучения один год.

В училище принимаются без вступительных экзаменов юноши и девушки в группы продавцов и пекарей в возрасте не моложе 17 лет и в группы поваров в возрасте не моложе 16 лет, окончившие неполную среднюю и среднюю школу, по направлениям урсов и орсов лесной и нефтегазовой промышленности.

Лицам, обучающимся в училище, время обучения включается в общий и непрерывный трудовой стаж.

Принятые в училище обеспечиваются жилой площадью, постельной принадлежностью и стипендией в установленном порядке.

При училище для проведения учебных занятий имеются оборудованные учебные кабинеты, учебные магазины, учебные столовые и хлебопекарня для проведения практических занятий.

В училище работают профсоюзная, комсомольская организации, спортивные кружки и кружки художественной самодеятельности.

Для поступления в училище на имя директора необходимо представить:

1. Направление из урса или орса лесной и нефтегазовой промышленности.

2. Заявление и автобиографию (установленного образца).

3. Свидетельство, аттестат, удостоверение, переводное свидетельство в 9—10 классы или другие подлинные документы об окончании учебных заведений, приравненных к неполной средней или средней школе.

4. Выписку из трудовой книжки или справку, а также характеристику с места работы, учебы.

5. Медицинскую справку по форме № 286.

Прием заявлений производится с 1 июня по 1 августа 1968 года.

С документами обращаться по адресу: г. Тюмень, ул. Осипенко, 23, урс «Тюменьлес».

Дирекция училища.

Наш адрес: п. Нижневартовск, улица Пионерская, 6.
Телефоны: редактора — 1-23; зам. редактора, зав. отделом промышленности и ответственного секретаря — 1-31; зав. отделом писем, культуры и быта — 1-22; типографии — 1-22 (два звонка).

Нижневартовская типография управления по печати Тюменского облисполкома Заказ 244.

Твой праздник, молодость!

Наступил ваш праздник, молодые строители и геологи, нефтяники и педагоги, буровики и продавцы, механизаторы и врачи... Но он не только день веселья и радости: по давней доброй традиции это и время подведения итогов, тем более значительных в канун 50-летия Ленинского комсомола.

...Века считали:
Россия — дали,
Поля с лесами,
От той России
Мы отказались...
Россия — Ленин!
Октябрьский взмах...
Мы строить стали
Россию троек
В Россию строек,
Народов — гордость...

Молодежь всегда играла исключительную роль на всех этапах большого, нелегкого пути, пройденного Советским государством. Руководимые партией коммунистов, да и сами влившиеся в партийные ряды, шли юноши и девушки на бой за власть Советов.

«Мы — партия молодежи»,— с гордостью говорил В. И. Ленин. Разве не предопределило и это обстоятельство той исторической победы над одряхлевшим миром, которая была одержана в Октябре семнадцатого года?

Руками молодых множатся богатства нашей страны. Свыше сорока процентов всех работников промышленности моложе 30 лет, а в науке их «представительство» еще больше — 45 процентов.

Нашей молодежи принадлежит почетное право непосредственного участия в государственных делах. Депутатами местных и Верховных Советов союзных и автономных республик избрано почти полмиллиона молодых людей. Уверенно, по-хозяйски чувствует себя в жизни советский молодой человек. И тем более контрастно выглядят эти завоевания Октября при первом же знакомстве с экономическим и политическим «статусом» молодежи капиталистических стран.

В США 12 процентов молодежи от 16 до 19 лет не могут найти работу. По признанию американского журнала «Стандарт ивнинг пост», каждый год «выбрасывается на свалку» более миллиона молодых людей. «Когда-то мы расточали природный газ, леса, плодородие почв, сейчас мы расточаем самое ценное наше достояние — производственную силу мозгов и мускулов. Мы расточаем их потому, что не можем обеспечить молодежи образование и работу».

Молодежи капиталистических стран все более присущи бунтарство, духовный кризис, трудные, порой мучительные поиски выхода из тупика, в который завело ее общество. И с большим интересом присматривается она к жизни своих советских сверстников.

Советская молодежь вступает в жизнь смело, с твердой, поколениями выверенной убежденностью, что для нее открыты все пути к знаниям, к творчеству, к счастью. Она мыслит широко и свободно, вооруженная знаниями научных основ коммунизма и пониманием главных перспектив развития современного общества.

На счету молодежи, комсомола много важных начинаний, которые приобрели широкий общественный резонанс. Им принадлежит авторство плодотворного почина — организации соревнований по профессиям на звание лучшего молодого специалиста. В ходе соревнований оттачивается мастерство, и не только повышается производительность труда, но и стимулируется профессиональная гордость. Так, казалось бы, чисто производственная задача обретает глубокий воспитательный смысл.

Идет по стране эстафета трудового подвига молодых строителей комсомольских ударных строек, посвященная 50-летию Ленинского комсомола и 100-летию со дня рождения В. И. Ленина.

С хорошими производственными показателями к своему празднику подошли наши молодежные коллективы: бригады Риды Овсянниковой из СУ-12, Гали Загидулиной из СУ-13, комсомольско-молодежный участок промысла № 2 НПУ «Мегионнефть», где начальником молодой коммунист Салих Мурсалимов, комсомольско-молодежная бригада шоферов из 95 автобазы (бригадир Виктор Бозднов).

Молодежи нашего района приходится работать, жить, учиться в труднейших условиях Севера, потому во сто крат значительней ее победа. Коротко об ее свершениях можно узнать из такого диалога.

Приезжий человек усиленно интересовался молодежью нашего района, ее делами. Ему ответили коротко:

— Понимаете, всего четыре года назад здесь ничего не было...

— Ни че-го?!

— Да... Болота, чахлая тайга. А сейчас растет настоящий город. И больше половины населения его — молодежь. Так что сами можете сделать вывод: как они работают и живут наши парни и девчата...

● ● ●



Комсомольская организация ВолгоГРЭС считается одной из лучших в Волгоградской области. Молодежь здесь свято чтит героические традиции отцов, в трудных условиях возводивших электростанцию и удостоившихся в 1931 году высокой награды — ордена Трудового Красного Знамени.

Молодые энергетики многое сделали для того, чтобы коллектив предприятия завоевал звание коммунистического, внесли свою лепту в модернизацию оборудования. В текущем году ГРЭС уже выработала свыше 12 миллионов киловатт-часов электроэнергии дополнительно к плану.

На снимке: партгруппорг электроцеха слесарь К. Н. Волков среди активистов «комсомольского прожектора». Слева направо: слесари В. Олейник, А. Архангельский, приборист Ю. Собно, К. Н. Волков и жестянщик Н. Челобитчиков.

Фото Н. Суровцева.

Фотохроника ТАСС

Приглашаем к номеру

■ **Завтра — День советской молодежи. А сегодня наша газета рассказывает об успехах молодежи района, знакомит с лучшими ее представителями.**

■ *„Жить, не опуская глаз" — так называется статья, опубликованная на 3 стр.*

■ Четвертая страница — субботняя.

Ко Дню советской молодежи коллектив Мегионской промыслово-геофизической конторы пришел с хорошими производственными показателями.

Особенно отличилась первая партия, возглавляемая Николаем Зубининым. Июньский план завершен на 202 процента. Самого Николая коллеги знают не только как хорошего производственника, но и как чуткого внимательного товарища. На днях коммунисты приняли его кандидатом в члены КПСС.

Ценят и уважают в коллективе вчерашних студентов, а сейчас отличных производственников Анатолия Масяйкина, Петра Конева, Владимира Теленкова.

Наша молодежь добросовестно работает на всех объектах.

Х. ЮСУПОВА,
секретарь парторганизации Мегионской промыслово-геофизической конторы.

Пролетарии всех стран, соединяйтесь!

ЛЕНИНСКОЕ ЗНАМЯ

Орган Нижневартовского районного комитета КПСС и районного Совета депутатов трудящихся Тюменской области

№ 78 (2436) Год издания 27-й | **СУББОТА, 29 июня 1968 года** | **Цена 2 коп.**

Комсомольская информация



Напряженные экзаменационные часы. Еще немного подумать — и ответ готов..

Сейчас у Анатолия Литвинова волнения экзаменационной поры позади. Неделю назад он получил аттестат об окончании средней школы.

Позади длинные вечера, когда приходилось прямо с буровой, где он работает, едва успев перекусить, бежать на занятия в школу. Не всегда удавалось вовремя к ним подготовиться, но упорство и трудолюбие помогли Анатолию достичь своей цели. Теперь — курс на высшее образование.

На снимке: **А. Литвинов.**

Фото **Г. Борисова.**

□ □ □

Кто в строительном управлении № 13 не знает девчонок из комсомольско-молодежных бригад, возглавляемых Никой Лариной, Гульсиней Кудояровой, Татьяной Минеевой и Любой Макаровой.

Они хорошо зарекомендовали себя и на производстве, и в общественной жизни. Недаром коллективам отделочниц Н. Лариной и Г. Кудояровой было присвоено звание ударников коммунистического труда.

Пожалуй, самый передовой коллектив в этой четверке — бригада Г. Кудояровой. Ежемесячно отделочницы перекрывают нормы выработки, работают на ответственных объектах, где нужны красота отделки, ударный труд, качество.

И ребятишки, которые придут в детский садик в старом поселке, и ученики, первого сентября переступающие порог новой школы, будут с благодарностью вспоминать девчонок-строителей. А они будут трудиться уже на других объектах, оставляя людям частицу своего умения и щедрости.

Комсомольская информация

На сессии Верховного Совета СССР

27 ИЮНЯ В МОСКВЕ ЗАКОНЧИЛА СВОЮ РАБОТУ СЕССИЯ ВЕРХОВНОГО СОВЕТА СССР.

НА СЕССИИ ПРИНЯТ РЯД ПОСТАНОВЛЕНИЙ, А ТАКЖЕ НОВЫЙ ЗАКОН О СЕМЬЕ И БРАКЕ.

(«Маяк»).

ЗАВТРА — ДЕНЬ СОВЕТСКОЙ МОЛОДЕЖИ

МИР И ДРУЖБА! ЭТОТ ЛОЗУНГ ВПЕРВЫЕ С ОСОБОЙ СИЛОЙ ПРОЗВУЧАЛ В УСТАХ ЮНОШЕЙ И ДЕВУШЕН 72 СТРАН, СОБРАВШИХСЯ В 1947 ГОДУ В ПРАГЕ ПОД ЗНАМЕНЕМ I ВСЕМИРНОГО ФЕСТИВАЛЯ МОЛОДЕЖИ И СТУДЕНТОВ. С ТЕХ ПОР ПЯТИЦВЕТНАЯ РОМАШКА — ЭМБЛЕМА ФЕСТИВАЛЯ — РАСПУСТИЛА СВОИ ЛЕПЕСТНИ В БУДАПЕШТЕ (1949 г.), БЕРЛИНЕ (1951 г.), БУХАРЕСТЕ (1953 г.), ВАРШАВЕ (1955 г.), МОСКВЕ (1957 г.), ВЕНЕ (1959 г.), ХЕЛЬСИНКИ (1962 г.).

ВСЕМИРНЫЙ ФЕСТИВАЛЬ МОЛОДЕЖИ И СТУДЕНТОВ

В 1967 году руководители студенческих и молодежных организаций многих стран договорились о проведении IX Всемирного фестиваля в столице Болгарии Софии. Было принято обращение, которое призывало молодое поколение всех континентов поддержать эту инициативу. Обращение заканчивалось словами:

«Фестиваль явится крупным проявлением единства молодых в борьбе за победу идеалов, за развитие международного сотрудничества, в борьбе молодежи и студентов всего мира, за солидарность, мир и дружбу. Молодежь и студенты встретятся в Софии! Да здравствует солидарность, мир и дружба!»

Призыв с энтузиазмом был встречен юношами и девушками во всех уголках земли. В десятках стран работают национальные подготовительные комитеты, в которые входят организации, представляющие разные политические силы молодежи. Была создана комиссия Международного подготовительного комитета (МПК), которая работает на месте будущего фестиваля. Осенью на очередном заседании МПК утверждены основные направления работы IX Всемирного, определена точная дата встречи: с 28 июля по 6 августа 1968 года.

Программа праздника дополнится новыми интересными предложениями. Проводятся международные совещания спортивных экспертов, деятелей культуры, обсуждаются хозяйственные и организационные вопросы. Девиз фестиваля — «Солидарность, мир, дружба!»

В центре внимания фестиваля — День солидарности с народом и молодежью Вьетнама. В этот день с представителями вьетнамской молодежи на фестивале встретятся его участники, намечена встреча молодежи Вьетнама и США. Будут работать донорские пункты для сбора крови раненым бойцам Вьетнама, состоится грандиозный митинг солидарности.

В программе фестиваля — День солидарности с народами, борющимися за национальное освобождение, за мир, демократию и социальный прогресс. Годовщина атомной бомбардировки Хиросимы и Нагасаки будет отмечена массовой манифестацией за мир, против ядерного оружия.

Пройдут: День дружбы с молодежью Болгарии, День прав человека, День девушки, международный карнавал. Несколько дней будет работать форум по международной политике, пройдет конференция по правам молодежи и специальный коллоквиум по проблемам международной солидарности молодежи. На встречах по региональным проблемам подвергнутся обсуждению вопросы, волнующие молодежь различных районов земного шара.

Будут проведены дискуссии по ряду научных проблем: наука на службе мира, достижения и перспективы астрономии, физики, химии, биологии, электроники.

Встреча в Софии будет заполнена культурными и спортивными мероприятиями. Две тысячи молодых спортсменов пяти континентов примут участие в спортивной части. Открытие фестиваля — на стадионе имени Василия Левского, где пройдут массовые гимнастические выступления 14 тысяч юношей и девушек, а также финиш эстафеты мотоциклистов, которые будут стартовать из стран предыдущих фестивалей.

Третий (1967 г.) Пленум ЦК ВЛКСМ принял постановление «Об участии в фестивале советской молодежи и студентов». Был создан подготовительный комитет, который в настоящее время проводит большую работу.

Самой многочисленной делегацией будет делегация из СССР. 800 юношей и девушек на IX Всемирном будут представлять все Союзные республики и области нашей необъятной страны. От Тюменской области побывают на фестивале 7 представителей: 2 делегата и 5 туристов.

1968-й — юбилейный для комсомола год, и год IX Всемирного фестиваля.

Комсомольцы Ханты-Мансийского округа и молодежь все свои успехи в трудовой и общественной жизни посвящают IX Всемирному фестивалю и 50-летию ВЛКСМ.

150 комсомольско-молодежных бригад, экипажей, вахт, смен включились в предпраздничное соревнование. 5 тысяч юношей и девушек взяли на себя повышенные обязательства и их выполняют. Совершены линейные переходы: Нижневартовск — Усть-Балык, Усть-Балык — Москва, Шаим — Тюмень. Навстречу IX Всемирному фестивалю и в честь 50-летия ВЛКСМ прошли пионерские сборы и спартакиады в городах, районных центрах.

В Кондинском празднике, День молодежи, продлится три дня, в Октябрьском — пройдут смотры-конкурсы коллективов художественной самодеятельности и спортивные игры, в Ханты-Мансийске День молодежи пройдет под девизом «Цвети наша молодость». В Сургуте День молодежи совпадает с празднованием 375-летия г. Сургута, где активное участие примет молодежь.

Широко будет проходить праздник Дня молодежи в Нижневартовске, который пройдет 30 июня.

Областной комитет ВЛКСМ наметил ряд мероприятий по подготовке и проведению IX Всемирного фестиваля.



* * *

Трудная задача...

А если ее решить так?

Сейчас Вахлей Сайфуллин напишет ответ, и он будет последним в его школьной программе. Ведь Вахлей закончил восьмилетку на хорошо, но на этом решил не останавливаться. Рабочий-элеитрик строительного управления № 13 думает поступать в элентротехнический техникум.

— Я хочу стать настоящим мастером, — говорит Вахлей.

Счастливого пути тебе, комсомолец, в большую технику!

Е. МИХАЙЛОВ.

Фото Г. Борисова

С 25 июня по 14 июля в области пройдут трудовые воскресники по благоустройству. С 14 июня по 25 июля объявлен областной воскресник по сбору металлолома и распространению книг.

Должны пройти вечера интернациональной Дружбы «Пусть всегда будет солнце».

Комсомольцы и молодежь района должны принять активное участие в подготовке IX Всемирного фесваля молодежи и студентов.

В. ТРИФОНОВ,
секретарь Х.-Мансийского окружкома ВЛКСМ.

Наши девушки

Поздравляем наших девушек, работниц орса НПУ «Мегионнефть». Посетители столовой № 3 довольны обедами. Для них стараются вкусно готовить Нина Токарева, недавно закончившая торгово-кулинарное училище, Вера Фролова. Девушки всегда приветливы с посетителями.

Бригадой продавцов галантерейного отдела «Маяка» руководит молодой коммунист Римма Нагуманова. Молодые продавцы принимают активное участие в выставках, организуемых орсом, и в других мероприятиях.

Хорошо справляются со своими обязанностями товароведы орса Софья Габдулхаева, Людмила Шмуратко, Валя Ермакова.

Г. ТОКАРЕВА,
зав. торговым отделом.

С ОПЕРЕЖЕНИЕМ НА 15 СУТОК

РАЗВЕДЧИКИ недр Вахской экспедиции работают в счет второй половины августа. Большая доля проходки приходится на бригаду молодого мастера Ярослава Геры. Сейчас она работает на скважине № 2 Колек-Еганской структуры, глубина ее 3 200 метров. Буровики опережают график на 15 суток.

КЛУБ „МОЛОДОЙ ПАТРИОТ" СОЗДАН

СОВЕТСКАЯ молодежь идет к славному юбилею Ленинского комсомола. Каждому юноше, который готовится к службе в рядах Советских Вооруженных Сил, поможет клуб «Молодой патриот».

25 июня в клубе «Юбилейный» состоялось его открытие. О целях и задачах клуба подробно рассказал райвоенком подполковник М. Ф. Сурнин. Каким должен быть Советский воин, говорил в своем выступлении полковник в отставке Д. Т. Цоков. Допризывник В. Цветков рассказал о том, как он готовится к службе в Советской Армии, о том, как он овладевает техническими профессиями и занимается физической подготовкой.

В заключение было принято обращение ко всей молодежи района. Для повседневного руководства работой клуба «Молодой патриот» избран совет. В его состав вошли В. Цветков, А. Зольников, Г. Пономаренко, В. Зольников, К. Моков, Г. Айсина, В. Родионова.

В фойе клуба «Юбилейный» оборудован уголок советского воина-патриота. На стендах экспонируются материалы об участниках Великой Отечественной войны, героях гражданской войны, лучших комсомольцах и пионерах страны, героически защищавших Родину, сооружены стенды «Воинские уставы» и «Населению о гражданской обороне». Уголок будет расширяться. Будет оформлен стенд «Вечная слава защитникам Родины», на котором намечается расположить все материалы о наших земляках, павших в борьбе за свободу Родины, за Советскую власть.

Мы обращаемся с просьбой к семьям погибших, помочь нам в оформлении этого стенда. Приносите дорогие не только вам, но и всем нам фотографии, разные материалы. Пусть все видят и помнят, кто отдал свои жизни за счастье молодого поколения. Юноши и девушки! Мы приглашаем всех быть членами клуба «Молодой патриот».

Н. НЕЛИДОВ.
Директор клуба «Юбилейный».

На ударной комсомольской стройке



КУЙБЫШЕВСКАЯ ОБЛАСТЬ. Более четырех с половиной тысяч комсомольцев приехало на сооружение Волжского автомобильного завода в г. Тольятти — ударную комсомольскую стройку.

Валерий Агизаров прибыл из Волгограда. Сейчас он работает бетонщиком в одной из лучших комсомольско-молодежных бригад, руководимой Владимиром Барковым, и систематически выполняет производственные задания на 150—160 процентов.

Фото А. Брянова.

Фотохроника ТАСС

НА ТЕМЫ МОРАЛИ

Жить, не опуская глаз

В ту субботу в медвытрезвителе «отдыхало» 12 человек. Ответственный дежурный лейтенант Мальцев сосредоточенно листал регистрационный журнал.

На его лице залегла скорбная складка. Вроде и не первый месяц работает в милиции, а все никак не свыкнется.

— Тут из «гостей» немало «старожилов», — устало говорит он, захлопывая журнал. — Сейчас с одним из них вы познакомитесь.

И вот передо мной Леонид Нечаев. Из совхоза «Нижневартовский». Невесел взгляд. Опущены плечи. Испитой голос.

— Кем вы работаете, Леонид?

— Рыбаком.

— Сколько вам лет?

— Двадцать шесть.

— Семья есть?

— Двое детей...

Выдавливает из себя слова. Неловко, точно выкатывает тяжело груженую тачку. И впрямь, ноша не из легких. Да ведь кто и грузил-то, как не сам!

А парень еще молод и крепок. Впору, как говорится, жить да радоваться. Собственно, с этого, с возраста и начну я свой, далеко не веселый рассказ.

Средний возраст этих «посетителей» — 30 лет. Возраст, когда люди, став старше, умнее, получив образование, специальность, ведут порядочный образ жизни. Что же заставляет их так проводить свои выходные дни?

В общем-то следует задуматься и поставить знак вопроса над словом «заставляет». Мне ясно, что и в коллективе, и дома их вряд ли кто-то заставляет напиваться, учинять дебоши. Наоборот, пьянство и хулиганство у нас строжайшим образом осуждаются.

И здесь вовсе незачем ссылаться на безделье при двух выходных днях, как некоторые оправдываются. И при одном выходном дне эти же люди ухитрялись делать то же самое. Проследите, пожалуйста, за их рассуждениями:

— Нечем заняться...

— Свои деньги пропиваю.

— А что плохого? Ну, стукнул одного прохожего...

Видите, здесь нет даже намека на отсутствие душевных сил. Зачем такому человеку, которому уже за 30 лет, вдалбливать в голову: это — хорошо, это — плохо? Не будем ли мы заниматься ребяческими шутками-игрушками?

Пили когда-то с горя мужики на Руси. А какое такое горе, скажем, у Бурганова, рабочего СУ-13, побывавшего в медвытрезвителе? Крепок и пригож. Семья есть. Квартира имеется. В июне заработал около 300 рублей. Казалось бы, радуйся жизни и радуй других. Тем более, четверо ребятишек в доме. Ухаживай за ними, воспитывай их. Своим примером.

Да и только ли в личном примере дело? Вот заработал 299 рублей, а из них в медвытрезвитель — 15 рублей. Это не считая уже пропитых. Значит, семья потеряла по меньшей мере 30 рублей. По какому праву?

По праву эгоиста.

А ведь вот в том же СУ-13 трудятся А. Сурин, А. Белоглазов, К. Абдулхаев и многие другие, снискавшие себе почет и уважение товарищей. Чем? Отличной работой, образцовым поведением.

Нет, они не проводят бесцельно свое время. Каждый из них — рационализатор, вносит свою лепту в общее дело. Недаром их имена занесены на Доску лучших изобретателей треста «Мегионгазстрой».

И уж, наверное, и они не ханжи, но коль сядут за стол, то он — праздничный, домашний, и рюмка хорошего вина здесь — добрая гостья.

Но пьяницы и хулиганы почти всегда отличаются низким интеллектом. Их не увидишь в библиотеках, им чужды произведения искусства, они не интересуются политикой, наукой, техникой. Круг их интересов крайне узок. О нравственности и морали они имеют самые смутные представления.

Мы гордимся своим растущим городом нефтяников, геологов, строителей и не можем допустить, чтобы по его улицам в выходные дни или по вечерам бродили пьяницы и хулиганы, мешая нам отдыхать, заниматься любимыми делами.

В древнем Риме существовал закон, согласно которому вино могли пить лишь зрелые мужчины, достигшие 35 лет. Ей-ей, иногда думаешь: неплохо бы и у нас ввести такое!

А то глядите — юнец, от горшка два вершка и туда же — вышагивает с бутылкой... А потом печальный финал...

Так случилось с неким Безукладниковым. Направили его на работу, дали квартиру. Вызвал к себе жену с двумя детьми, и тут пошло-поехало! Что ни день — то пьянка, что ни день — дома драки, скандалы. И снова закономерный конец: милиция, суд.

Или совсем недавний случай.

В орсе НПУ шло собрание. И вот грузчик Мельников срывает его, оскорбляет присутствующих. Конечно, составили акт, препроводили «героя» в милицию.

Так что это? Потенциальные преступники, не мыслящие себе жизни без нарушений элементарных норм и правил? Отнюдь нет. Рабочие люди, умеющие трудиться, умеющие быть вежливыми и спокойными, но не желающие сами воспитывать в себе чувство собственного достоинства. А оно рождается в уважении к товарищам и родным, в любви к ним.

Мы немало говорим о воспитательной роли коллектива. Это аксиома, истина, не требующая доказательств. Но к ней надо суметь прийти. Путем именно доказательств.

Вот тут, мне кажется, коллектив НПУ «Мегионнефть» может дать сто очков вперед всем остальным.

В прошлом месяце «загулял» дизелист энергоцеха Л. Не стали очень рассусоливать в цехкоме, мигом собрали комитет, обсудили его поведение. Хотели ходатайствовать даже об увольнении... И этот товарищеский разбор, строгий, пусть и нелицеприятный разговор коллектива с провинившимся—с глазу на глаз—принес больше пользы, чем, скажем, сухие отписки —приказы некоторых руководителей.

Впрочем, коль скоро речь зашла о приказах, следует сказать: ни одна из организаций в Нижневартовске и Мегионе не реагирует на уведомления и частые определения, кои рассылаются милицией и нарсудом о нарушителях.

Нина Александровна Сынкова, третий год работающая в нашем районе судьей, не могла припомнить ни одного случая, когда на официальные запросы нарсуда из организаций пришел бы ответ. Что уж говорить, например, о том, чтобы кто-то из руководства побывал на судебном заседании, где идет разбор дела рабочего их организации!

Но ведь это — поистине равнодушие. Именно то равнодушие, что проистекает из логики: «моя хата с краю...».

В районе большой отряд народных заседателей. Каждый из них приносит пользу, каждый стоит на защите интересов трудящихся. Тарасенко, Захаренко, Балахонов, Сажин, Лаврушко, Смолин, Воронцов... Видите, какой солидный получается список. А ведь мы назвали только двадцатую часть всего состава заседателей!

Именно они каждодневно помогают суду советами, помогают разобраться в том или ином деле. Но они не в состоянии сделать всего. Ведь в первую очередь воспитывать людей — долг руководителей предприятий и учреждений, партийных и комсомольских организаций.

Но не будем наивны и повторим, что все эти случаи правонарушений зачастую еще почему-то именуются мягкими словами «аморальные проступки». На деле же они самые настоящие преступления.

Ведь как у нас иногда считают: украл что-то — совершил преступление. Пьяный шатается по улицам— он, видите ли, лишнего перебрал. Мол, проспится—человеком станет!

Но и в том и в другом случае — налицо преступление. Перед обществом, перед семьей, перед своей совестью.

И они, и только они сами — нарушители — обязаны заглянуть в себя, найти в себе что-то красивое и хорошее, поднять это хорошее из глубин своего «я».

Без этого немыслим честный человек.

Несколько лет назад писатель Г. Медынский в одной из своих книг привел такой пример. У крестьянина был сын, который стал плохо себя вести. И отец придумал: поставил перед домом столб и после каждого проступка сына вбивал в этот столб гвоздь.

Прошло время, и на столбе не осталось и живого места — он весь был утыкан гвоздями. Эта картина потрясла мальчика, и он начал исправляться. Тогда за каждый хороший поступок отец стал вытаскивать из столба гвоздь. И вот наступил долгожданный день — вытащен последний!

Но на сына это произвело совсем неожиданное впечатление: он горько расплакался.

— Чего же ты плачешь? — спросил отец. — Ведь гвоздей-то больше нет.

— Гвоздей нет, а дырки остались, — ответил сын.

Вот именно в этом и заключена великая сила совести: жить, не опуская глаз! Так, чтобы потом не осталось «дыр»!

Евгений ГИНС,
наш спецкорр.

пос. Нижневартовск.

ЗА РУБЕЖОМ

Нехватка воды

В ПЕЧАТИ ряда западноевропейских стран и особенно ФРГ за последнее время все чаще стали появляться сообщения о недостатке питьевой воды. Так, западногерманская газета «Райнишер меркур» писала недавно, что, «возможно, это проблема номер один, с которой мы должны будем столкнуться в ближайшем будущем».

Это относится не только к южноевропейским странам с недостаточными водными ресурсами (Италия, Греция, Испания) или к таким городам, как Лондон, Париж, Рим, Мадрид и Афины, но и к густонаселенным районам, где наряду с большим потреблением питьевой воды населением огромное количество ее расходуется промышленностью. Недостаток питьевой воды ощущается также в средних и небольших городах и даже в сельской местности.

За последние годы резко увеличилось потребление воды в домашнем хозяйстве, но еще больше в промышленности, и в первую очередь на сталеплавильных, коксовых, нефтеперерабатывающих, химических, пивоваренных и целлюлозно-бумажных предприятиях.

Однако специалисты бьют тревогу не столько по поводу возросшего потребления живительной влаги, сколько по поводу варварского отношения к имеющимся водным ресурсам. Отработанная вода крупных городов, а также химической и целлюлозно-бумажной промышленности сбрасывается в реки, которые в результате этого превращаются буквально в потоки помоев.

Регулирование течения рек и ручьев, осушение лугов, болот имеют не только положительные, но и отрицательные стороны. Эти мероприятия значительно ускоряют водосток и нарушают круговорот воды. В итоге снижается уровень грунтовых вод, что приводит к различным отрицательным последствиям. Так, в ФРГ регулирование режима Рейна в верхнем его течении имело скорее отрицательные, нежели положительные последствия. Хищническая эксплуатация лесных массивов в Италии привела к тому, что теперь вода с Апеннинских гор стекает слишком быстро, в результате чего засухи начали чередоваться здесь с наводнениями. Подобная ситуация сложилась и на юге Франции, в долине реки Роны. Главный водный источник Голландии—Рейн настолько загрязнен, что проблема питьевой воды становится в стране все более острой.

В густонаселенных районах Западной Европы все больше возрастает потребление воды из рек и озер. Зачастую одна и та же вода используется многократно, например в Руре — до двадцати раз. В жаркие летние дни огромные районы испытывают недостаток воды. Все чаще становятся случаи, когда снабжение водой расположенных на возвышенностях кварталов крупных городов совершенно прекращается. Нередко жители верхних этажей западноевропейских небоскребов вынуждены ведрами носить воду в свои «современные квартиры». Пытаясь спасти положение, городские власти запрещают населению пользоваться душами, ваннами, использовать воду для мытья машин и полива. Однако эти меры малоэффективны.

С ЦЕЛЬЮ решения проблем водоснабжения ряда городов и промышленных районов сооружаются водопроводы большой протяженности. Так, Рурская область получает воду через широко разветвленную сеть водопроводов из Рейна и многочисленных водохранилищ. Возрастающее значение приобретают водохранилища и водопроводы большой протяженности в Италии. В южной Франции все больше прибегают к использованию воды Альпийских гор.

В связи с обострением проблем водоснабжения в Европе ученые ряда стран приходят к выводу, что решить ее можно лишь путем разработки совместных мероприятий и осуществления их всеми западноевропейскими государствами. Однако в условиях капитализма интересы различных монополистических группировок зачастую настолько расходятся, что проблемы водоснабжения рассматриваются многими из них как орудие в конкурентной борьбе, к которому они не стесняются прибегать даже в случае, если на карту поставлен вопрос о здоровье миллионов трудящихся.

Е. КОРОЛЕВ.

г. БОНН



В Луганске недавно появилось новое здание. На фасаде табличка: «Спортивный зал «Машиностроитель». На днях состоялось открытие этого дворца здоровья.

Спортивный зал своими силами соорудили комсомольцы завода имени 20-летия Октября. Это их подарок 50-летию ВЛКСМ.

Зал имеет размеры 18х36 метров. Здесь могут проводить соревнования волейболисты, баскетболисты, любители настольного тенниса, боксеры и гимнасты.

На снимке: в спортивном зале «Машиностроитель».

Фото Р. Азриеля.

Фотохроника ТАСС

В СТРАНАХ СОЦИАЛИЗМА



ГДР. Профессиональное обучение в стране является составной частью единой социалистической системы образования.

На снимке: ученики специальной школы на практических занятиях по электронике на народном предприятии «Функверк» в Эрфурте.

Фото АДН — ТАСС.

НАМ ПИШУТ

КНИГОЛЮБ

В ЖЕЛЕЗНОЙ печи весело плескались языки жаркого пламени. В чуме пастуха было светло: молодая хозяйка ради гостя зажгла сразу две лампы.

Вместо привычных расспросов, шума и веселья меня удивили задумчивые лица, беспокойство в глазах. Обитатели внимательно прислушивались к вою озверевшей пурги... Двое сыновей хозяина — Миха и Антей (правда, так его никак не назовешь, ибо он очень мал ростом, курит и часто кашляет). Старая бабка Инка, молодая имечка Валя и в игольне самый младший из поколения этого рода — Василек. Не было самого старшего и красивого сына пастуха — Андрея.

— Степан Иванович, — спросил я пастуха, — а где же Андрей?

Он не успел ответить. Старая Инка, злобно сверкнув глазами, проворчала:

— Где ему быть, как не в вашей библиотеке! Совсем отбился от рук, плохо помогает дома. Она затянулась дымком из трубки и замолчала.

Значит, Андрей в библиотеке, — подумал я и покачал головой. Ведь селение, где находится библиотека, в сотне верст от оленьего стада.

— Когда он уехал? — снова спросил я.

— Вчера, — коротко ответил старик и потянулся к чайнику.

Я подсчитал и содрогнулся. Пурга застала его примерно в двадцати километрах от чума, а дорога лежала среди озер и болот. Хуже того, в местах оленьих пастбищ по рассказам охотников появилась стая волков, и уже два или три оленя были жертвой кровожадных зверей. Не станет ли книголюб жертвой хищников?

— Может, пойдем навстречу на подволаках? — обратился я к старику.

Он встрепенулся, в его глазах промелькнули огоньки желания, но скоро потухли, и он отрицательно покачал головой. Я снова задумался, и мне невольно вспомнился рассказ Л. Толстого «Филиппок». Тот тоже любил книги и стремился к знаниям, хотел учиться, а ему часто попадало за это.

Да, — думал я, — с такой настойчивостью Андрей оторвется от чума, от злой бабки, которая не любит книг и газет, и уйдет к свету, затем сам будет светить для своего народа.

Из задумчивости меня вывел хриплый, но радостный лай собак. Младшие сыновья пастуха не удержались и выскочили из чума в завывающую метель. Старик остался сидеть, но взгляд его потеплел, и он поставил новый чайник на плиту.

Вскоре откинулся полог, и в чум нырнул раскрасневшийся черноглазый хапий. В руках он бережно держал мешок с книгами и газетами. Старуха снова что-то заворчала, но, встретив суровый взгляд старика, замолчала.

Пока Андрей пил чай, я просматривал газеты. В одной из них я увидел земляка хапитов. Там писали, что за трудовую доблесть он награждается орденом Трудового Красного Знамени. Я позвал старуху, дал ей газету.

— Узнаешь? — спросил я и улыбнулся.

— Володька! — вскрикнула она и начала трепать старика за плечо.

— Володька, Володька, — повторяла она, и радость светилась в ее глазах.

— Это ведь та же книга, а? — спрашивала она меня и тыкала газету в лицо.

— Да, — ответил я.

Тетка Инка с любовью и лаской посмотрела на своего старшего сына...

В заключение этого небольшого рассказа хочется сказать, что сейчас Андрей находится в большом поселке, готовится на курсы мотористов. Счастливого тебе пути, книголюб!

А. ТРИФОНОВ.

РАССКАЗЫВАЕТ ТАСС

Медовые тропы

У этого села лирическое имя — «Пчелиная». И все потому, что пчелиное дело прижилось здесь давно. Что ни двор, то пчеловод, мастер первой руки.

Вот и Аким Иванович Кулинич из их когорты. Крепкий старик. Семьдесят три года за плечами, но он, словно солдат бравый: ни пеши не обогнать, ни велосипедом не «обскакать».

Много горя хлебнул бедняцкий сын Акимушка до революции. На помещика гнул спину, богатеевы десятины своей силенкой «поднимал». В трех войнах — в империалистической, гражданской, да Отечественной — участвовал. И как награду солдату — два «Георгия» на его груди, да несколько медалей — свидетельство его смелости и отваги.

Когда в селе Пчелиной стало известно о революции, Аким Иванович сразу же взялся за пчеловодство. Крестьяне хлебные борозды по земле потянули, а он — медовые тропы. Как же это, чтобы белый калач да без меда?

Вот уже пятьдесят лет не расстается Аким Иванович с пасекой. Сорок из них — на колхозной. Пчелиные семьи у него—большие трудяги. И по тридцать, и по шестьдесят килограммов меда приносили. Когда как. Ведь пчела, она тонко чует заботу о себе. Посади ее с ульем на телегу да вывези на цветущие подсолнечник или гречиху — меда не оберешься.

М. ЧЕРНЫЙ.



Более трех лет в Оренбургской области на общественных началах работает парашютная секция. Занятия в ней в свободное от работы время ведут опытные инструкторы городского комитета ДОСААФ. Ими подготовлено около 500 парашютистов. Сейчас спортсмены готовятся к областным соревнованиям.

Более пятидесяти прыжков с парашютом совершила студентка третьего курса медучилища Галина Николаева (справа).

Фото Н. Кузнецова.

Фотохроника ТАСС.

СПОРТ

В свободное время

И ТАКОЕ БЫВАЕТ...

Медвежья неосторожность

Необычное происшествие случилось у поселка слюдянщиков Мама, на севере Иркутской области. На одном из участков высоковольтной линии электропередачи неожиданно произошло замыкание цепи. Дежурная бригада электриков во главе с И. Масокиным выехали в тайгу, чтобы устранить неисправность.

Рабочие быстро обнаружили оборванный провод. Рядом с опорой лежали два бурых медведя — один большой матерый и второй — еще детеныш.

Осмотр места аварии помог установить обстоятельства гибели животных. Резвясь, медвежонок вскарабкался на опору и уцепился за провод. Изолятор не выдержал нагрузки и оборвался вместе с косолапым проказником. Медведица, не понимая, что произошло с ее питомцей, бросилась к нему на помощь и наступила на провод...

Электрики, как настоящие таежники, посетовали по поводу медвежьей неосторожности, но в конце концов решили, что нарушать технику безопасности на линии не следует и медведям.

(Корр. ТАСС)

Очередная провокация

КАИР. (ТАСС). Вчера вечером израильские войска вновь устроили провокацию в зоне Суэцкого канала. Они неожиданно обстреляли из пулеметов госпиталь в городе Исмаилия, а затем начали сильный артиллерийский обстрел моста Фирдан и южной части Исмаилии. В коммюнике египетского командования сообщается, что египетские войска открыли ответный огонь и заставили замолчать огневые точки противника.

Л. КОРЯВИН.

Митинг в южной Чехии

ПРАГА. (ТАСС). Президент ЧССР Л. Свобода прибыл вчера в Южную Чехию. Как сообщает агентство ЧТК, в поездке его сопровождают заместитель председателя правительства Л. Штроугал, министр национальной обороны генерал-полковник М. Дзур и министр внутренних дел И. Павел.

Президент выступил с речью в городе Вимперке на массовом митинге, проходившем под лозунгом «За мир в Европе, против реваншистских тенденций в Западной Германии».

Чехословакия является прочным звеном Варшавского Договора, все учения его армий имеют большое значение, заявил Л. Свобода, касаясь проходящих сейчас в ЧССР совместных командно-штабных учений. Принимая во внимание исторический опыт, продолжал Л. Свобода, мы лучше подготовлены дать ответ на любые авантюристические происки. Мы хорошо выбрали своих друзей, на которых опираемся.

Президент призвал молодежь сыграть свою роль в мирных усилиях, в труде, в борьбе за прогресс в экономике, науке, производстве и во всей общественной жизни.

На митинге присутствовали главнокомандующий Объединенными вооруженными силами государств — участников Варшавского Договора Маршал Советского Союза И. И. Якубовский, представители армий стран Варшавского Договора, участвующие в командно-штабных учениях, делегации молодежи из Советского Союза и ГДР. С речью на митинге выступил также Маршал Советского Союза И. И. Якубовский.

Редактор Г. БАБАНОВ.

Издательству газеты „Ленинское знамя" требуется УБОРЩИЦА.

Нижневартовский филиал приемной комиссии Тюменского индустриального института объявляет, что с 20-го июня по 31 июля производится прием документов от лиц, желающих поступить на первый курс факультетов Тюменского индустриального института:

1. **ГЕОЛОГОРАЗВЕДОЧНОГО.**
2. **ЭЛЕКТРОТЕХНИЧЕСКОГО.**
3. **МЕХАНИЧЕСКОГО.**
4. **СТРОИТЕЛЬНОГО.**
5. **НЕФТЕГАЗОПРОМЫСЛОВОГО.**
6. **ХИМИНО-ТЕХНОЛОГИЧЕСКОГО.**
7. **ЗАОЧНОГО.**

Адрес филиала приемной комиссии: п. Н-Вартовск, школа № 2.

Вступительные экзамены на указанные факультеты за исключением химико-технологического будут проводиться с 1-го по 20-е августа в п. Н-Вартовске, школе № 2.

Прием экзаменов на специальности химико-технологического факультета будет производиться в те же сроки в г. Тюмени в индустриальном институте.

ПИШИТЕ:

пос. Нижневартовск, ул. Пионерская, 6. Редакция газеты «Ленинское знамя».

ЗАХОДИТЕ:

с 9 часов утра до 6 часов вечера, ежедневно, кроме субботы и воскресенья.

ЗВОНИТЕ:

редактору — 1-23, зам. редактора и в отдел промышленности — 1-31, ответственному секретарю и в отдел писем, культуры и быта — 1-22, в типографию — 1-22 (2 звонка).

Нижневартовская типография управления по печати Тюменского облисполкома Заказ 245.

КОЛИЧЕСТВО КАДРОВ:

333

Заглавие

«Ленинское знамя»

Подзаголовочные данные, учредитель

Орган Нижневартовского районного комитета КПСС и районного Совета депутатов трудящихся Тюменской области.

Страна и место издания

Россия, г. Нижневартовск

Период издания

1968 г., июль-декабрь

Периодичность **3 раза в неделю**

Приложения

Примечания

ISSN

Изменения в заглавии с указанием дат

Место хранения оригинала

МУ "Библиотечно-информационная система"

Заглавие

«Ленинское знамя»

Хронологический охват материалов на рулоне

1968, № 79-156

Приложения

Отсутствуют след. №№ (стр.)

№ 96

Оригинал плохо читается (№№ газет и стр.)

Неправильный переплет (№№ газет и стр.)

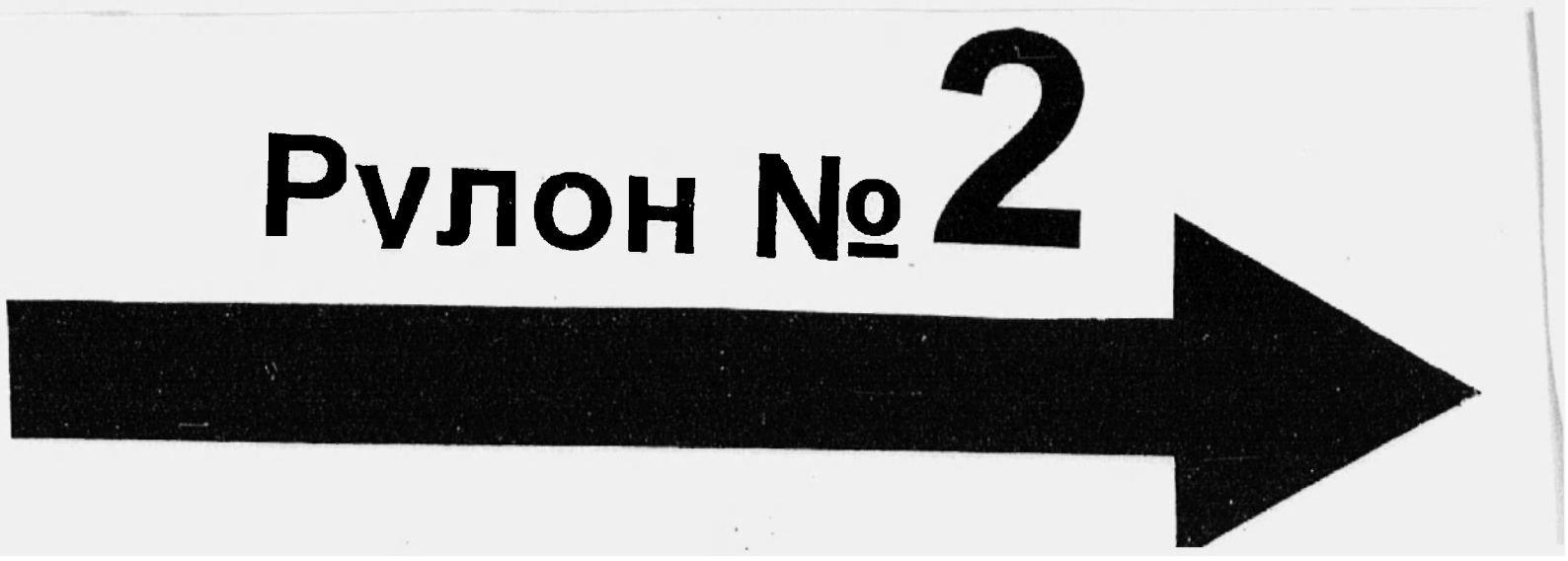

ИЮЛЬ

Пролетарии всех стран, соединяйтесь!

ЛЕНИНСКОЕ ЗНАМЯ

Орган Нижневартовского районного комитета КПСС и районного Совета депутатов трудящихся Тюменской области

№ 79 (2437) Год издания 27-й | ВТОРНИК, 2 июля 1968 года | Цена 2 коп.

Коллектив — школа воспитания

Великий Ленин завещал нам широко привлекать общественность к надзору за соблюдением социалистической законности, к охране правопорядка. Выполняя наказ вождя, наши общественные организации накопили большой опыт по воспитанию лиц, совершивших или склонных совершить проступки.

Примеры положительного воздействия, умелой постановки воспитательной работы есть во многих коллективах предприятий нашего района. В их числе в первую очередь следует назвать строительное управление № 909 и строительно-монтажное управление № 5. В коллективах этих предприятий прекрасно понимают, что если вовремя обратить внимание на человека, начинающего допускать хотя бы незначительные проступки, то поправить его не составляет большого труда.

Внимательный коллектив всегда знает настроение каждого рабочего, следит за его поведением. В названных организациях проводится большая воспитательная работа. Формы ее многообразны. Общее собрание, беседы в общежитии, дружеский, задушевный разговор старшего товарища, примеры лучших производственников — все это используется партийной и профсоюзной организациями, всей общественностью для того, чтобы направить человека на правильный путь, воспитать в нем высокие моральные качества. Результатом этой целенаправленной работы является то, что в строительном управлении № 909 и строительно-монтажном управлении № 5 значительно уменьшилось число прогулов, нарушений общественного и производственного порядка.

Много хорошего можно сказать о коллективе автобазы № 95. Здесь каждый человек находится в поле зрения общественности. А кому, как не общественности предприятия ближе всех известен каждый шаг каждого рабочего. И автобазовцы стараются сделать все, чтобы этот шаг был верным, не дать рабочим, особенно молодым, сбиться с правильного пути.

Свою воспитательную работу коллектив автобазы строит на примерах лучших производственников, активных общественников. А таких в автобазе немало. Это, в первую очередь, бригада шоферов Виктора Бездунова, шоферы А. Суховенно, П. Антонов, В. Хмелюк, С. Варфоломеев, ремонтники Н. Любушин, П. Бушенно, К. Ихиянов, Ю. Бернман.

Транспортники соревнуются за право называться коллективом коммунистического труда. Это соревнование, четний, слаженный производственный ритм приносят отрадные результаты. Сейчас автобазовцы ведут трассу Нижневартовск — Мегион. С каждым днем все дальше вперед убегает земляное полотно. План первого полугодия по грузоперевозкам выполнен на 150 процентов, а по грузообороту — на 200.

Самое страшное зло в воспитательной работе — формализм. Бывает так, что внешне все обстоит благополучно. Провинился человек, провели собрание, обсудили оступившегося. Поговорили, разошлись и забыли об этом человеке. Как он себя ведет, чем занимается — никого не интересует. Вышел человек из-под контроля и смотришь — новый проступок на его счету.

Безразличие порождает печальные плоды. Это наглядно на примере УМ-5. Из небольшого коллектива этого предприятия в текущем году восемь человек побывали в медицинском вытрезвителе. В числе их оказались рабочий Иван Попов и инженер Александр Тосиуев. Об этих фактах известно руководителям УМ-5: районным отделом милиции были направлены письменные сообщения. Но и столь тревожным сигналам в управлении механизации отнеслись безучастно. Действия пьяниц не стали предметом обсуждения для руководителей предприятия, ни на общем собрании коллектива. И вот результат этого безразличия и мягкотелости: рабочий И. Попов после тревожного сигнала еще дважды побывал в медвытрезвителе.

Искоренение преступности и причин, ее порождающих — всенародное дело. Материалы административных органов народных дружин о хулиганских действиях, недостойном поведении отдельных граждан должны рассматриваться в коллективах не позднее десятидневного срока, и к правонарушителям должны быть приняты меры воздействия.

Жизнь показывает, что там, где воспитательная работа ведется на высоком уровне, где коллентив является подлинной школой воспитания, там растет сознание рабочего человека, спорятся дела на производстве. Примеры передовых предприятий наглядно показывают это.

Песни над Обью

Установилась ведренная погода. После холодных, дождливых дней в День молодежи к нижневартовцам пришло настоящее лето. Безоблачное, густо-синее небо, яркое солнце, теплый ласкающий ветерок — все дышало праздником.

Праздничное торжество официально открывалось в одиннадцать часов. Но для капитана речного трамвая Георгия Фусаря горячее время началось с восьми часов: сотни семей нефтяников, монтажников, строителей поспешили заранее на левый берег Оби, чтобы облюбовать себе место для отдыха.

Самым многолюдным было место проведения спортивных соревнований, различных шутливых игр, аттракционов. В силе, умении, ловкости состязались три футбольных команды, десятки волейбольных, нашлись и любители древней русской игры—лапты. Победителям были вручены призы.

После официальной части на берегу началось массовое гуляние. До позднего вечера не смолкали песни над Обью. Хорошо отдохнули в этот яркий, солнечный день нижневартовцы.

И. ГРИГОРЬЕВ.

По родной стране

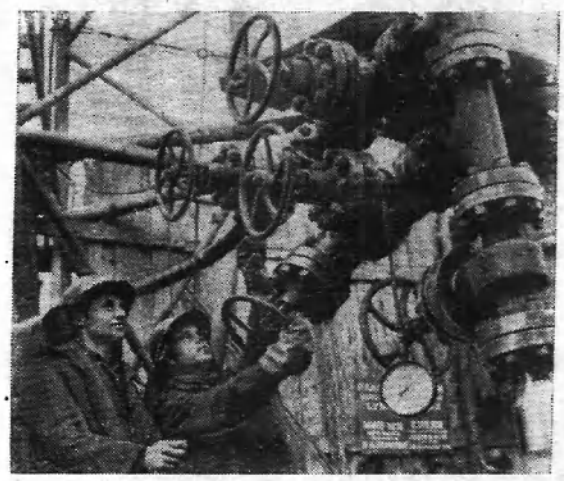

Геологи Советской Литвы опровергли существовавшее мнение, что недра республики не богаты полезными ископаемыми и что, кроме известняка и торфа, не на что больше надеяться. Геологическая партия, возглавляемая Альфонсасом Валушисом, в начале июня недалеко от янтарной Балтики у Гаргждан добыла промышленную нефть. Скважина «Гаргждай-7» за сутки уже дает по 45—50 кубометров нефти. Интересно, что литовская нефть по своему качеству является одной из лучших в стране.

Поиски нефти в Литовской ССР велись с 1959 года. Скважины, пробуренные в республике, а также в Калининградской области, уже в 1967 году подтвердили предположения, что Прибалтика является одним из перспективных районов добычи нефти.

На снимке: помощник бурильщика скважины «Гаргждан-7» В. Римша (слева) и бурильщик И. Жельвис открывают кран нефти.

Фото Б. Алекнавичюса.
Фотохроника ТАСС

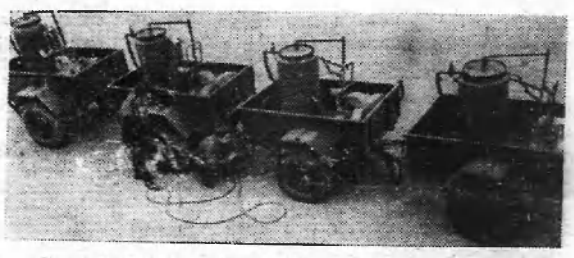

Ивано-Франковская область. Калушский завод коммунального оборудования начал производство передвижных малярных установок для коммунальных предприятий.

На снимке: передвижные малярные установки.

Фото В. Миговича.
Фотохроника ТАСС



С утра до позднего вечера не смолкает гул моторов на Мегионском причале. Растет и ширится поселок Мегион, днем и ночью подходят грузы со стройматериалами. Работы для шоферов Виктора Переславцева, Алексея Алекшевича и их товарищей с избытком.

Машины спешат одна за другой. Плавучий кран старается не задерживать баржи, чтобы не было простоев у автомашин.

Коллектив восьмой автобазы достойно встретил День молодежи: июньский план перевыполнен. Свою лепту внес в этот успех и экипаж плавучего крана. Идет очередная разгрузка баржи, а рядом на снимке крановщик Геннадий Альшанов.

Фото В. Москова.



ТРИ года работает в Мегионской автобазе № 8 Александр Никитович Горбанев. За это время он ни разу не допустил аварий, по его вине не было простоев у строителей СУ-12, которых обслуживал. Ежедневная норма выполнения заданий у Александра Никитовича — 140—150 процентов. Руководство автобазы неоднократно награждало передовика Почетными грамотами, поощряло денежными премиями.

А. Н. Горбанев занесен на Доску почета предприятия.

Фото В. Москова.

Полет творческой мысли

Успехи рационализаторов

В СТРОИТЕЛЬСТВЕ, как и во всех отраслях народного хозяйства, большую роль играют рационализаторские предложения. Направленные на увеличение эффективности производства, на улучшение условий и организации труда, рационализаторские предложения широко внедряются на всех участках любого завода, стройки.

Сейчас, когда значительное число предприятий переходит на новую систему планирования и финансирования, когда на первое место выступают такие показатели производства, как реализация продукции, ее качество, себестоимость, рационализаторские предложения играют одну из главных ролей в рентабельной работе предприятия.

В нашем строительном управлении № 909 принимаются все меры по расширению рационализаторской и изобретательской деятельности всех членов коллектива.

Для успешной работы в этом направлении БРИЗом разработана тематика наиболее актуальных вопросов дорожного строительства применительно со специфическими условиями Севера. В основу были положены мероприятия, направленные на совершенствование методов производства работ (механизация трудоемких процессов, улучшение условий труда и т. д.), способствующие экономии материальных ресурсов без снижения прочности и других эксплуатационных качеств сооружений.

Разработка темников сыграла свою положительную роль, привлекла к рационализаторскому движению не только высококвалифицированных специалистов, но и простых рабочих.

Вот, к примеру, рацпредложение машиниста экскаватора В. Е. Юдина, которое было внедрено в прошлом году. Обычно при планировании откосов большой удельный вес занимали ручные работы. В. Е. Юдин предложил свой метод планирования на высоких местностях или в условиях заболоченных почв. Этот же экскаватор с помощью специального приспособления выполнял значительно быстрее все работы, полностью исключая ручной труд. Новшество не только облегчило условия работы, но и дало значительный экономический эффект.

Немало у В. Е. Юдина и других предложений, которые отличаются оригинальностью и большой экономичностью.

На счету другого машиниста экскаватора И. А. Объедкина также ни одно рацпредложение. Все они направлены или на улучшение условий и, как правило, на повышение производительности труда, или на экономию материалов, увеличение срока действия механизмов.

Даже на этих двух примерах видна заинтересованность и не столько материальная, в лучшем развитии рационализаторского движения на предприятии среди рабочих, которые смело затрагивают и разрешают те проблемы, которые ставят перед ними суровые условия Севера.

Инженерно-технические работники управления обязаны приходить на помощь рационализаторам, поднимать и развивать их инициативу.

И в этом направлении работа проделана немалая. Группа рационализаторов во главе с начальником РММ С. С. Баженовым сконструировала и внедрила в производство машину по заполнению швов между плитами покрытия автодороги цементным раствором. Уже первые результаты показывают, что будет достигнут большой экономический эффект. Если в прошлом па этой работе было занято 10—15 человек, то сейчас — не более пяти.

Знают в коллективе и линейного механика В. А. Жвакина. Его предложения направлены в основном на внедрение в производство малой и комплексной механизации для облегчения трудоемких процессов.

Активное участие в работе БРИЗа принимают Х. А. Мининяров, Л. Ф. Исаев, А. А. Шмаков и Л. А. Лялин и другие.

Однако следует сказать, что внедрение в производство всех рацпредложений задерживается из-за недостаточной материальной базы, а многие предложения требуют экспериментальной проверки. Создать такую экспериментальную базу необходимо, но в настоящее время не представляется возможным.

Но несмотря на это, рационализаторское движение в СУ-909 дает значительные результаты.

В. НОГАЙ,
начальник планового отдела.

СПЕШИМ СООБЩИТЬ

Перевыполняем

МЕГИОНСКИЕ нефтеразведчики перевыполнили июньский план проходки скважин. Пробурено 4 910 метров при задании 4 600 метров. А всего с начала года на «личном счету» экспедиции 30 504 метра проходки.

Буровые бригады мастеров Ф. З. Хафизова, Г. И. Норкина и С. Л. Малыгина значительно перекрыли задания за шесть месяцев текущего года. Слаженность, ритмичность и творчество в работе приносят успех.

Бригада мастера Ф. З. Хафизова пробурила за полугодие на 2 372 метра больше, чем запланировано. Г. И. Норкина—на 1 834 метра, С. Л. Малыгина—на 346 метров.

Успешными темпами ведется бурение на Самотлорской площади. Сейчас бригада С. Л. Малыгина заканчивает работы на скважине № 8. Это вторая скважина в этом году.

В. СЕМЕНОВ,
старший инженер ПТО МНРЭ.

После выступления „Ленинского знамени“

«Наведите порядок»

так называлось письмо в редакцию, опубликованное в № 76 от 26 июня сего года. В нем шла речь о беспорядках в организации обслуживания и перевозок пассажиров на Нижневартовской пристани.

Вот что ответил начальник эксплуатационного участка Иртышского пароходства Ю. М. Мелихов:

— Факты, приведенные в письме, полностью подтвердились. Они разбирались на собрании коллектива. Виновные наказаны. Прежний кассир от занимаемой должности освобожден. На пристани организованы четкая служба информации, дежурства и налажена предварительная продажа билетов.

«А воз и ныне там»

Письмо Б. Левандовского, напечатанное в № 55 за 9 мая нынешнего года, называлось иначе—«Досадные мелочи». В нем действительно говорилось не о таких уж больших проблемах. Все недостатки Мегионский поселковый Совет при желании может устранить в кратчайшие сроки. Но только такое желание не проявляется.

Скоро два месяца, как опубликовано это письмо, но, как говорится, воз и ныне там. По-прежнему в Мегионе нет магазина скупок, нет рынка. (Кстати, такое же положение и у нас, в Нижневартовске). Все также стены и двери нового магазина «украшены» безграмотными объявлениями: «Продаеца мясо скоцкое...» и т. д.

— Нет возможности устранить отмеченные недостатки, — ответила на запрос редакции секретарь поселкового Совета А. Е. Сызганова. — Председатель ухал в Тюмень на курсы.

Публикуя это напоминание, редакция надеется, что поссовет в кратчайший срок сделает все для того, чтобы читатель прочел в газете, а мегионцы на деле почувствовали: «Меры приняты, недостатки устранены!»

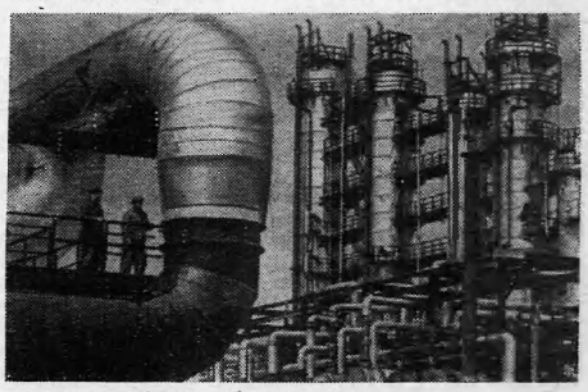

Рязанский нефтеперерабатывающий завод — ударная стройка страны. Здесь постоянно вводятся в действие все новые производственные мощности. В этом году строители сдали в эксплуатацию сложный комплекс технологических установок маслоблока.

На снимке: часть нового комплекса.

Фото В. Кошевого.

Фотохроника ТАСС

Отходят от причалов

баржи, груженные ценным сырьем—нефтью. Только в июне было отгружено 215 135 тонн «черного золота» сибирской земли. Месячный план завершен на 103,7 процента. А с начала нефтяной навигации отправлено народному хозяйству страны более 325 тысяч тонн.

Впереди еще много дел, но уже сейчас можно сказать, что нефтяники с полной ответственностью подготовились к навигации и нынче трудятся без срывов.

Н. ГИРФАНОВ,
старший инженер Мегионского промысла.

Последние известия

ДРУЖБА между советским и чехословацким народами — нерушима! В тесном содружестве народов, строящих социализм и коммунизм — наша сила, — заявил на многолюдном собрании рабочих Кишиневского тракторного завода инженер Владимир Трунок.

Тракторостроители приняли письмо, обращенное к трудящимся братской Чехословакии.

* * *

ВЧЕРА в Минске начало работу Всесоюзное совещание — семинар по переустройству сел. Не случайно выбрано место такого совещания — в республике намечено создать более 700 тысяч поселков городского типа, вместо 35 тысяч уже созданных. С каждым годом в Белоруссии создаются опытно-показательные хозяйства, они будут размещаться в новых городках.

* * *

ВЧЕРА в Киеве открылась сессия Верховного Совета Украины. Один из основных вопросов, который будет обсуждаться — о мерах по дальнейшему улучшению культурно-бытового обслуживания населения республики.

Объем обслуживания возрос в последнее время в 2,3 раза, в том числе, более чем в три с половиной — на селе.

(«Маяк»).

Проблемы вечернего обучения

Закончился учебный год в вечерней школе. Следует остановиться на его итогах, чтобы яснее представить задачи на будущее. По-прежнему актуальной проблемой остается комплектование школы и борьба с «отсевом» учащихся. Из 219 человек, принятых в школу в начале учебного года, закончили его 177 человек.

Основная наша задача — обеспечить максимальный набор учащихся на новый учебный год. Выполнение ее осложняется тем, что, к сожалению, повышение общеобразовательного уровня рабочей молодежи юридически не узаконено. Во-вторых, люди среднего возраста в учебе не заинтересованы, так как это не дает им преимуществ ни в повышении разряда, ни в продвижении по должности, ни в увеличении зарплаты. Особенно мало учащейся молодежи в конторе бурения, СУ-909, автобазе № 9, СУ-18, СУ-13, районном узле связи, КБО, аэропорту и рыбозаводе.

Осложняется наша работа еще и тем, что указанные предприятия и учреждения плохо помогали школе. Большинство учащихся регулярно посещали занятия и успешно закончили этот год. Среди них выпускники 8-го класса В. В. Дмитриева (АТК), Г. М. Семакина (контора бурения), А. П. Рагозина (пристань), И. П. Попов (УМ-5) и другие; выпускники 11-го класса А. П. Алешков, А. М. Белов, В. А. Каменских, А. А. Шубарин и другие. Эти люди учились в течение года на 4 и 5, они проявляли большой интерес к психологии, этике, педагогике, трудовому и семейному праву. Идя навстречу пожеланиям и интересам молодежи, дирекция ШРМ организовала лектории. Еженедельно проводились лекции и беседы.

Учителя нашей школы, в особенности А. М. Печоркина, Н. А. Евстигнеева, все делали для того, чтобы вооружить учащихся прочными знаниями основ наук, выработать навыки, развить способности к самообразованию. Немалого добился в своей работе педагогический коллектив, используя на занятиях наглядные пособия, учебные кинофильмы.

И все-таки требуется еще большее совершенствование системы вечернего и заочного обучения. В программах еще много уделено внимания второстепенным вопросам. За счет второстепенного материала можно сэкономить немало времени, которое использовать на математику, историю, русский язык. Учитывая, что основной сферой деятельности работающей молодежи является труд, а учение — дополнительная деятельность, учебный план вечерней школы надо составлять так, чтобы он был посильным для учащихся.

Мы предлагаем также предусмотреть в новом учебном плане право перехода вечерников на заочное отделение и обратно, когда это диктуется необходимостью. Учителя нашей школы считают, что настало время узаконить повышение общеобразовательного уровня до 35-летнего возраста, ввести обязательный общеобразовательный минимум для определенных профессий и присвоения профессиональных разрядов, поощрять учащихся материально и морально, включать повышение общеобразовательного уровня рабочих в производственные планы предприятий.

Хочется верить, что эти предложения найдут положительный отклик в вышестоящих инстанциях и общественности района, во всех партийных, профсоюзных и комсомольских организациях нашего поселка.

В оставшиеся дни до начала нового учебного года работники ШРМ усиливают материальную базу школы, закупают учебники и наглядные пособия, учебный инвентарь, недостающие технические средства и одновременно повышают свою методическую грамотность. Теперь мы организуем работу дифференцированно, на основе сочетания индивидуальных и групповых занятий, а также фронтальной работы с классом.

Мы уже начали прием заявлений в школу. Ставим всех в известность, что молодые люди, желающие учиться в вечерней школе, должны иметь путевку-направление от своего предприятия либо райкома ВЛКСМ или райвоенкомата. Подростки моложе 16 лет, как правило, в школу приниматься не будут. Школа готова принять всех работающих молодых людей, желающих повысить свое образование без отрыва от производства.

Юноши и девушки, мы вас ждем!

Т. ШУВАЕВ,
директор Нижневартовской ШРМ.

ОТ РЕДАКЦИИ: автор статьи поднимает важные проблемы вечернего обучения. Редакция присоединяется к мнению и предложениям тов. Шуваева и просит педагогов других школ с вечерним обучением, руководителей партийных, комсомольских и профсоюзных организаций и всех желающих высказать свое мнение по статье на страницах нашей газеты.

Новости сегодняшнего дня

ТЮМЕНЬ

Новый город появится скоро на карте в результате прокладки железной дороги Тюмень — Сургут. Он расположится на правом берегу Оби, вблизи станции Южный Балык. В городе, которому еще нет названия, будут жить нефтяники, химики, строители, геологи.

ОМСК

Столымиллионного пассажира перевезли вчера томские речники. В этом году открыто много скоростных линий, а также увеличены перевозки промышленного оборудования для сибирских строек.

МОСКВА

Первые посетители уже находятся на экспозиции народного образования, открытой в Москве на Выставке достижений народного хозяйства. Экспозиция посвящена открывшемуся сегодня Всесоюзному съезду учителей. Свыше 800 экспонатов рассказывают о сегодняшнем дне советской общеобразовательной школы.



Нина Поживилко—строитель, как и многие ее сверстницы, в этом году училась в школе на вечернем отделении. Проявляя большую активность и заинтересованность, Нина Ивановна успешно окончила 11 классов средней школы.

— У меня есть мечта, — говорит она. — Буду поступать в индустриальный институт!

Что ж, можно быть уверенным — такая своего достигнет!

Фото Г. Борисова.

ВОПРЕКИ ВСЕМ ПРАВИЛАМ

Жители старого Нижневартовска оказались сейчас в очень трудном положении. И вот почему. Раньше мы могли отдыхать возле реки, пить чистую воду. Было отведено место и для стоянки лодок.

Сейчас же весь берег заваливают различными грузами. Вдоль берега стоят суда, даже воды не зачерпнешь. Когда причаливают катера, с них сбрасывают ветошь, мусор. А ВТТ-3, например, заходит в курью «мыться». Течение в курье слабое, и вот все эти нечистоты, слой нефти, масел плавают вдоль берега. Лодочной станции фактически не стало, ее «задавили» суда.

Почему же не соблюдается решение исполкома райсовета и никто не контролирует его выполнение. Почему мимо таких безобразий проходят работники санэпидстанции, ведь не исключена возможность заболеваний людей.

Н. ПАРАМОНОВ.

п. Нижневартовск.

От редакции: претензии читателя Н. Парамонова обоснованы и справедливы. Давно пора навести порядок на стоянках судов, заводить их только в отведенные для этого места. Ждем самых решительных мер со стороны руководства УТЭ и работников санэпидстанции.



Многоковшовый погрузчик для строительства траншей Д-565, который изготавливает Белорусский завод «Ударник». Его производительность 160 кубических метров в час.

Недавно машина демонстрировалась на Международной выставке «Интербытмаш-68» в Москве.

Фото Б. Трепетова.

Фотохроника ТАСС.

Нам пишут

Сердечная благодарность

Со мной случилось несчастье. По небрежности мне на охоте выстрелом раздробило руку. В отчаянии я думал, что на век остался инвалидом.

Возможно, так бы и случилось, не прийди вовремя ко мне на помощь хирург Михаил Васильевич Якшин. Трудную операцию вместе с медсестрой Н. И. Сазоновой он провел блестяще. Теперь я совершенно здоров и не нахожу слов, чтобы выразить свою благодарность людям в белых халатах за то, что они вернули меня в строй.

Александр НЕУГОДНИКОВ,
шофер автобазы № 9.

◆ ◆

Долгое время меня мучил недуг, но я все не решался лечь на операционный стол. Наконец, боль переборола боязнь, и я пришел в Нижневартовскую районную больницу. Меня сразу же окружили заботой и вниманием, поддержали морально, вселили в меня бодрость. И от этого человеческого тепла, кажется, даже боль моя прошла, приутихла.

Настал день операции. Делал ее хирург Аслан Абуевич Ацалаев, а помогала ему медицинская сестра Нина Ивановна Сазонова.

Операция прошла успешно. Сейчас я вновь в родном коллективе. Чудесные руки хирурга, внимательность и чуткость всего персонала избавили меня от многолетних страданий, поставили на ноги. И я от всей души благодарю А. А. Ацалаева, Н. И. Сазонову и всех остальных, кто помогал мне в трудное время.

Джангир АЛИЕВ,
шофер автотракторной конторы.

ЕВГЕНИЙ ГИНС

Земля
не соткана из шелка,
хотя в шелка наряжена.
Она скорее вся в иголках,
в буграх и рытвинах она!
Из поколения в поколенье,
передавая жар костров,
к ней шли в греховности паденья
и в гордой суетности слов.
Она прощала, этим мучась,
и мужика, и мудреца.
Совсем не сетуя на участь,
как дикий конь без седока,
она истаяла в зарницах...
И вдруг набатом, словно гром,
час наступил ТОМУ свершиться,
о чем мы с гордостью поем.

ЗЕМЛЯ В ЦВЕТУ

НОВЫЕ СТИХИ

...Июль кует.
Заправский парень!
Хмельной звездой висит луна.
И вновь стоит у наковален
моя
рабочая
страна!

У обелиска

Как из пучины океанской,
когда и в праздники скорбим,
вновь встала ПАМЯТЬ —
в серой каске,
живых
ничем не оскорбив.
И я,
как в заговор молчания вступаю,
клятвенно моля,
чтоб подтвердить воспоминанья —
не отказала мне земля!
Пускай иной и жребий выпал,
я не ропщу нисколько, нет.
Но коли грянет гром,
то выбор,
останови
теперь
на мне!

пос. Нижневартовск.
Июнь, 1968 г.



БЫЛЬ

Победители Международного конкурса

На проходившем в Брюсселе Международном конкурсе пианистов имени королевы Елизаветы советские музыканты добились большого успеха. Впервые за всю историю конкурса его победителем стала девушка — 16-летняя студентка Московской консерватории Екатерина Новицкая (а не юноша, как было до сих пор). Второе место завоевал аспирант Московской консерватории Валерий Камышов.

Фотохроника ТАСС

Здравствуй, доченька!

Солнечный зайчик скользнул по больничной палате, озорно прыгнул на койку Антонины. Она открыла воспаленные веки, удивленно обвела взглядом просторную комнату, с рядом коек, несколько мгновений смотрела на матовый шар плафона. В сознании возник тяжелый вагон, покрашенный бурой краской, две блестящие стальные нити рельсов. И вдруг родилась страшная догадка. Женщина вскрикнула и забилась в судорожных рыданиях. Она вспомнила все, что произошло с ней в те считанные секунды. Боль и горечь утраты сжали ее сердце. А мысль лихорадочно спешила воскресить в памяти все подробности происшедшего.

...Антонина Александровна с семилетней дочкой Людмилой переходила через рельсы железнодорожной станции. Нога девочки попала в стрелочный перевод. Прямо на ребенка шел вагон. Еще несколько секунд и... Мать бросилась на помощь, пытаясь столкнуть дочь с рельсов. Больше она ничего не помнит.

Узнала Антонина Александровна, что много дней врачи боролись за ее жизнь, узнала о гибели дочери. С горечью ощутила, что лишилась обеих ног и правой руки. Стоит ли жить? — преследовала мысль. — А младшая Иринка? Неужели она останется без материнской ласки?

Откуда-то издалека всплыло красивое и доброе лицо матери, с большими грустными глазами. Антонине показалось, что она слышит тонкий запах духов, которые так любила ее мать. Отца почти... вот руки... сильные. Они легко подымали пятилетнюю Антошку, гладили по головке. Это все, что могла сохранить детская память. Отец и мать погибли на фронте. Она росла у бабушки. Часто снимала со стены пожелтевшую от времени фотографию матери, прижимала к губам, нередко засыпала с ней. А утром бабушка вынимала ее из детских ручонок и бережно прикрепляла на прежнее место. «Нет, у Иринки должна быть мать. Пусть беспомощная, но все-таки родная мать. А почему беспомощная? Ведь мог же Маресьев без обеих ног управлять самолетом, громить врага! А ведь мне этого не нужно делать. Просто жить, быть матерью».

Мысли переметнулись к Аркадию. Любила ли его? Она мучительно перебирала в памяти восемь лет совместной жизни, вспоминала и хорошее, и плохое. Пожалуй, плохого было больше. Однажды собралась уйти от него, но жаль было оставлять детей без отца. Знала по собственному опыту, как тяжело без родительской ласки. Терпела...

Вошел хирург Валерий Аркадьевич.

— О, Вы сегодня совсем молодец! — весело сказал он. — Как вам пожаловал чуть не весь коллектив вагонного депо.

Антонина слабо улыбнулась. Светлую палату заполнили ее товарищи, рядом с которыми она трудилась несколько лет.

— Отработалась я, — первой нарушила молчание Антонина, и две слезинки покатились по бледным щекам.

— Всякое случается в жизни, — сказала Мария Ивановна Бибина, — не нужно отчаиваться. На работе все нормально.

Антонину кольнула боль. Ее хвалили, ставили в пример, одной из первых в вагонном депо присвоили звание ударника коммунистического труда. И вот теперь кто-то другой заменил ее на производстве.

Потеплевшим взглядом всматривалась она в знакомые лица, а сама с трепетом ждала, когда скрипнет дверь и в палату войдет Аркадий. Он должен, обязательно должен прийти. Пусть он не поцелует ее, не погладит по жестким темным волосам. Только бы сказал два слова: «Держись, Антонина!». Она бы ему, наверное, простила все. Но он не пришел, он не протянул в трудный час руку помощи матери его детей. Он предал ее.

Антонина не плакала. Она думала о дочери. Ради маленькой Иринки надо жить, надо сделать почти невозможное.

В палату вошла медсестра, чтобы сделать обезболивающий укол.

— Не нужно, — твердо сказала Антонина и крепче сжала губы. Сестра кивнула головой и тихонько вышла.

Утром в палату принесли маленькую Иринку. Мать долго и ласково смотрела на нее.

— Антонина Александровна, пора прощаться! — сказал хирург.

Все чаще в палату к Антонине приходили люди. Они подбадривали ее, желали быстрейшего выздоровления. Несколько раз побывали здесь секретарь парткома и председатель месткома. Она не чувствовала себя одинокой. А однажды пришел Аркадий. Он приблизился к Антонине и мутными глазами уставился на нее. Женщина молчала.

— Ты не обижайся, — заговорил он хриплым голосом. — Мы теперь с тобой разные люди. А Иринка останется у меня. После больницы подавайся в домоуправление. Там тебе будет лучше.

Умолчал Аркадий о том, что у него уже другая женщина. Антонина одного не могла понять: как мог сказать ей такое человек, с которым много лет делила и радости, и горести.

...Белые пушинки плавно кружатся за окном больничной палаты. Антонина Александровна учится ходить на протезах. Часто думает о людях, окружающих ее. Сначала это был коллектив больницы, а теперь — врачи стационара при протезном заводе. Это они подбадривали и помогали ей в самые тяжелые минуты. Теперь она ходит, поднимаясь даже на пятый этаж. А каких трудов ей стоило это. Даже видавшие виды медики удивляются ее упорству. Желание скорее быть рядом с дочерью заставляло снова и снова совершать тяжелый путь по больничной палате. За полгода она освоила это нелегкое дело — в два раза быстрее, чем предполагали врачи.

Приближался день прощания с больницей. Сердце Антонины сжимала тревога. Куда она пойдет? Родных и близких в городе нет. В дом Аркадия дорога заказана. На частную квартиру? Однако все устроилось как нельзя лучше. Горисполком выделил ей двухкомнатную квартиру со всеми удобствами, на первом этаже. На новоселье собрались соседи. Они стали ее новыми друзьями. Да разве только они! Ее помощники — пионеры живут по соседству. Они ходят за покупками, приносят ей книги и цветы. С помощью добрых людей Антонина вернулась к жизни. Напрасно она ждала, что ей принесут Иринку. Бывший муж не собирался возвращать дочь. Антонина подала в суд. На квартире Лычевой побывала комиссия, решение которой было единогласным — Антонина Александровна может воспитывать дочь. На ее стороне коллектив предприятия. Справедливое решение вынес и народный суд.

Но шли недели, а Аркадий и не думал отдавать ребенка. Антонина плакала. Несколько долгих месяцев тянулась эта волокита. И, кто знает, что бы стало с Антониной, если бы не соседи. Они были очень внимательны к ней.

...Было по-особенному солнечное утро. Лицо Антонины Александровны озаряла щедрая улыбка. Глаза сияли счастьем. Сейчас она увидит Иринку и они не расстанутся. Она прижмет ее к груди и скажет: «Здравствуй, доченька!».

А. КОМПАНИЕЦ,
начальник учебного комбината при НПУ «Мегионнефть».

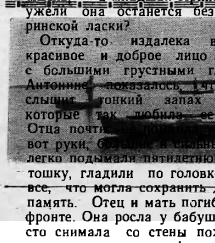

Краснодарский край. Ранним утром на рыбной ловле. Фотохроника ТАСС.

Новый телевизор «Рила» болгарского производства. Размер его экрана по диагонали 59 сантиметров. Он выпущен заводом слаботочной электроаппаратуры в Софии.

Фото БТА — ТАСС

ВЕНГЕРСКАЯ НАРОДНАЯ РЕСПУБЛИКА. Ряд новых жилых районов появился за последние годы в Будапеште. Два действующих комбината снабжают столичные стройки готовыми элементами. Индустриальные методы позволяют значительно ускорить темпы жилищного строительства.

На снимке: новый жилой район Аттила-Йожеф-телеп.

Фото МТИ—ТАСС.

МОШЕННИК И РАСХИТИТЕЛЬ НАКАЗАН

Два года назад пришел работать закройщиком в Нижневартовский комбинат бытового обслуживания В. Г. Чебарев. Доверили ему почетную обязанность — делать людей веселыми и счастливыми. Однако по своему понимал Чебарев эту свою обязанность. Частенько являлся на работу пьяным, был невежлив с заказчиками. Старался «урвать» побольше, а сделать поменьше.

Недолго думал, как увеличит свои «доходы» — на систематические пьянки денег явно не хватало. И вот, воспользовавшись полной бесконтрольностью со стороны руководителей КБО, Чебарев стал мошенничать. Он сам выписывал квитанции, сам получал от заказчиков деньги за сделанную работу. И деньги эти присваивал. А для того, чтобы скрыть хищения, квитанцию-заказ к отчету не прикладывал.

Кроме того, Чебарев продавал материалы работникам КБО, деньги он опять-таки не приходовал...

С января 1966 года по август прошлого года у Чебарева была обнаружена недостача более чем на 3 000 рублей.

Все это стало возможным потому, что в КБО бывшие бухгалтеры Слинкина и Беломоина пустили дело на самотек, доверились расхитителю.

На днях Нижневартовский районный суд закончил разбор дела Чебарева. Мошенник и расхититель получил по заслугам: он приговорен к 8 годам заключения, с отбытием наказания в исправительно-трудовой колонии усиленного режима.

Н. ЕМЕЛЬЯНОВ

Редактор Г. БАБАНОВ.

ПИШИТЕ:
пос. Нижневартовск, ул. Пионерская, 6. Редакция газеты «Ленинское знамя».

ЗАХОДИТЕ:
с 9 часов утра до 6 часов вечера, ежедневно, кроме субботы и воскресенья.

ЗВОНИТЕ:
редактору — 1-23, зам. редактора и в отдел промышленности — 1-31, ответственному секретарю и в отдел писем, культуры и быта — 1-22, в типографию — 1-22 (2 звонка).

Нижневартовская типография управления по печати Тюменского облисполкома Заказ .

Пролетарии всех стран, соединяйтесь!

ЛЕНИНСКОЕ ЗНАМЯ

Орган Нижневартовского районного комитета КПСС и районного Совета депутатов трудящихся Тюменской области

№ 80 (2438) Год издания 27-й | ЧЕТВЕРГ, 4 июля 1968 года | Цена 2 коп.

НА ТЕМЫ ДНЯ

ВСЕОБЩЕЕ ДЕСЯТИЛЕТНЕЕ СТУЧИТСЯ В ДВЕРЬ

Первый народный комиссар просвещения А. В. Луначарский говорил на заре Советской власти:

«За десять-пятнадцать лет мы будем просвещенной страной. Сокровища мировой культуры мы сделаем достоянием народных масс. Предстоит гигантская работа по ликвидации неграмотности. Этот позор должен быть смыт, это дело чести каждого интеллигентного человека... Все молодое поколение должно быть охвачено воспитанием от яслей и детских садов до университета... Никто и ничто не помешает нам, большевикам, осуществить на деле то, с чем могли мечтать только лучшие представители нашей интеллигенции...»

На протяжении всей пятидесятилетней жизни нашего государства Коммунистичесиая партия проявляет неустанную заботу о советской школе, о совершенствовании методов воспитания, о дальнейшем повышении общеобразовательного уровня всего советского народа.

В исторических решениях XXIII съезда КПСС поставлена главная задача нашей школы — в ближайшее время добиться завершения обязательного всеобщего среднего образования молодежи.

Задача очень серьезная и ответственная. Для того, чтобы успешно решить ее, необходимо прежде всего постоянно заботиться и укреплять обязательное восьмилетнее образование, преодолеть второгодничество, совершенствовать методы обучения и воспитания, всемерно повышать квалификацию педагогических кадров.

Совершенно правильно понимают эту задачу и стараются успешно претворить ее в жизнь в Нижневартовсной школе № 1. Коллектив учителей ведет большую, целеустремленную воспитательную работу. Здесь требовательность умело сочетается с подходом к каждому ученику, с уважением и детям, с верой в их силы и способности. Педагоги шефствуют над отстающими, поддерживают тесную связь с родителями учеников. Все это приносит положительные результаты.

Но, к сожалению, у нас в районе есть школы, в которых оставляет желать лучшего воспитательная работа.

Следует сказать, что в ряде школ низон идейно-теоретичесний уровень проводимых уроков. Следствие этого — слабая успеваемость, второгодничество. Достаточно привести печальную цифру, что нынче по району оставлено на второй год и перезкзаменовку на осень 278 человен. Сто из них — ученики Мегионской средней школы.

Значительно снизили успеваемость Больше-Тарховсная, Ваховсная восьмилетние школы, Былинсная начальная, Нижневартовская средняя школа № 2. Это не может не вызвать озабоченность и настороженность у отдела народного образования, у широких слоев общественности.

Большая роль в выполнении закона о восьмилетнем всеобуче и подготовив и переходу и обязательному среднему образованию отводится родителям. Советское государство проявляет постоянную заботу о семьях, которым трудно содержать своих детей. Только за истенший год в районе на помощь слабо обеспеченным семьям было ассигновано пять тысяч рублей. Расширяются и укрепляются национальные и массовые интернаты.

Все это хорошо. Но плохо то, что далено не все родители в ответ на заботу государства отвечают должной благодарностью. Несколько раз оказывали материальную помощь работникам Нижневартовского совхоза супругам Зобновым, Загородневым, Немировым, Ивановым, Ночниным, Барабановым. Но помощь эта зачастую использовалась не по назначению: быт в этих семьях оставляет желать много лучшего. Нередни случаи, когда дети из этих семей надолго отрываются от учебы.

Мимо этого проходить нельзя. Настало время по всей строгости советского занона спросить с таких родителей, по большому счету потребовать от них ответа за воспитание своих детей.

Всеобщее среднее образование стучится в дверь. Открывая ее, необходимо все продумать и подготовить. Только в этом случае будет успешно решена задача, поставленная XXIII съездом Коммунистической партии Советского Союза перед советсной школой, перед всей общественностью.



А. Курбатова—работница детского сада НПУ «Мегионнефть». А вечерами она — домохозяйка. Впрочем, не совсем так. Дело в том, что Курбатова твердо решила получить образование и несмотря на то, что у нее семья— упорно занималась в школе. В этом году она окончила 11 классов.

Ее вы и видите на снимке Г. БОРИСОВА.

Идет вторая половина ПЯТИЛЕТКИ

ОБГОНЯЯ ВРЕМЯ

Летняя путина в разгаре. Рыбаки района стремятся эффентивнее использовать благоприятную промысловую обстановну. Ими успешно выполнен полугодовой план рыбодобычи. Выловлено 3 158 центнеров «живого серебра».

Коллектив Больше-Тарховского рыбоучастка (начальник А. В. Костарев) за шесть месяцев добыл 426 центнеров рыбы, хотя в плане было предусмотрено 250 центнеров. Передовой в этом нолнективе является бригада гослова, возглавляемая В. А. Корсаковым. Досрочно выполнить задания третьего года пятилетии — таков девиз рыбанов этой бригады.

Г. ПЕТРОВ.

* * *

Весомый вклад в досрочное выполнение заданий пятилетки внесен коллективом строительного участка СУ-13, где начальником Р. Э. Ланге.

План второго квартала 1968 года выполнен на 124 процента.

Особенно отличились бригада плотников (бригадир т. Осипов) и бригада каменщиков (бригадир т. Варнавский).

Коллектив этого участка полон решимости добиваться новых успехов в капитальном строительстве.

Первые успехи

Управление механизации № 5 организовано в марте этого года. Время его деятельности не большое. Но в этом коллентиве уже начинают вырастать замечательные кадры.

Так, например, бульдозеристы В. П. Самарнин, В. Е. Челединов, В. Нажмутдинов ежемесячно выполняют производственные планы на 150—160 процентов, экскаваторщини М. П. Уршулян, А. И. Чепель, Н. М. Суздальцев — на 160—170 процентов.

В целом за второй иеартал УМ-5 выполнило план на 108 процентов.

На достигнутом не остановимся.

В. ВОЛКОВ,
начальник ПТО УМ-5.

РАСТЕТ ПОТОК СИБИРСКОЙ НЕФТИ



ТЮМЕНСКАЯ ОБЛАСТЬ. Несколько лет назад на месторождениях Шаима была получена первая промышленная нефть Сибири. Отсюда взял начало первый 400-километровый сибирский трубопровод. А сейчас шаимские нефтяники отмечают знаменательное событие: они добыли 5 миллионов тонн «черного золота».

Шаим — сторона первопроходцев, энтузнастов. На самых решающих участках здесь трудится много молодежи: промысловиков, геологов, буровиков, строителей, транспортников. В сложнейших условиях они добывают нефть, ведут разведку новых подземных кладовых, монтируют на непроходимых болотах вышки и бурят скважины.

На снимке: начальник лучшего в Шаиме нефтепромысла № 2 инженер, коммунист Федор Маричев и геолог Анна Егорова. За пять месяцев этого года промыслом введены в эксплуатацию 33 новые нефтяные скважины на новых месторождениях. Промысел добыл десятки тысяч тонн сверхплановой нефти.

Фото И. Сапожкова.

Фотохроника ТАСС.

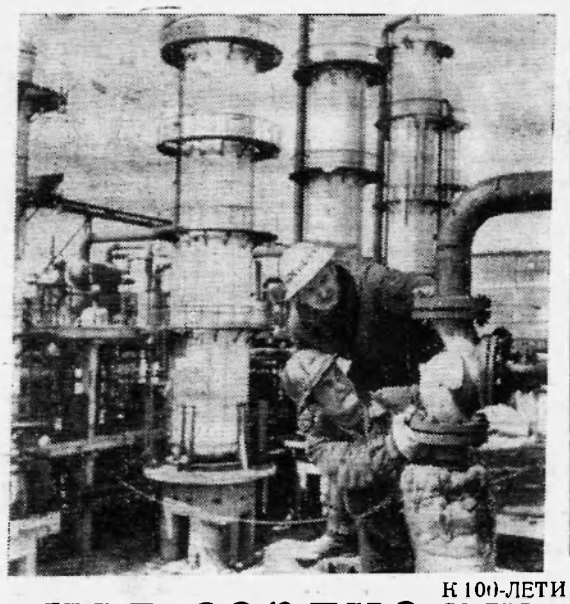

ЛИТОВСКАЯ ССР. На строительстве второй очереди Ионавского завода азотных удобрений с каждым днем ширится фронт работ.

На снимке: монтажники С. Пулатов (слева) и А. Картошюс.

Фото М. Огая.

Фотохроника ТАСС

С Лениным в сердце

К 100-ЛЕТИЮ СО ДНЯ РОЖДЕНИЯ

Когда заходишь в Ленинскую комнату ВПЧ-5, в глаза бросаются два больших, хорошо оформленных стенда «Жизнь и деятельность В. И Ленина» и «Героический 1917 год». Ильич пристальным, чуть прищуренным взглядом как бы следит с портрета за вашими действиями. Заходят люди в Ленинскую комнату внутренне подтягиваясь, почтительно снимают головные уборы.

Здесь проходят политические занятия, подводятся итоги социалистического соревнования по боевой и политической подготовке, взятые в честь 100-летия со дня рождения В. И. Ленина, проводятся партийные и комсомольские собрания. Здесь рождаются творческие мысли, воспитывается молодежь.

— Ильич как бы всегда с нами, — говорит начальник части Валерий Васильевич Черных. — Да вот хотя бы такой пример. Совсем недавно секретарь комсомольской организации Н. Машанов собрал в Ленинской комнате комсомольцев и молодежь, чтобы обсудить, как выполняются мероприятия, взятые в честь 50-летия Ленинского комсомола. Было уже внесено ряд конкретных предложений по улучшению социалистического соревнования, организации труда и отдыха. Вдруг один из комсомольцев заявляет:

— Ребята, недавно я прочел в печати обращение комсомольца старшего поколения тов. Шубина. Он взял обязательство к юбилею Ленинского комсомола отработать дополнительно 50 часов. Думаю, надо бы и нам его поддержать и написать ему письмо!

Идея была подхвачена. И когда письмо в далекое Поволжье старому комсомольцу было готово, все невольно повернули головы к картине, на которой изображен Ильич выступающим перед делегатами III съезда комсомола. Сегодняшняя молодежь, комсомольцы ВПЧ-5 как бы искали среди делегатов на картине Шубина — комсомольца двадцатых годов.

Как никогда, возросла нынче требовательность к личному составу в повышении политических знаний. И поэтому комсомольцев А. Мальцева, В. Плеханова, кандидата в члены КПСС Н. Остапенко часто можно видеть среди бойцов. Они рассказывают о важных событиях, происходящих в стране и за рубежом, о жизни и деятельности вождей пролетариата К. Маркса, Ф. Энгельса, В. Ленина.

Весь личный состав на протяжении учебного года изучал биографию Владимира Ильича Ленина. При зачетах за полугодие число отличников боевой и политической подготовки выросло с шести до 15 человек.

— Особенно нам понравились ответы на зачетах командира отделения И. Ишанова, шоферов А. Логинова и А. Сидорова, машиниста катера М. Семенова, — рассказывает мне Валерий Черных. — Это лучшие активисты и помощники.

Личный состав части готовит достойную встречу 100-летию со дня рождения основателя Коммунистической партии и Советского государства В. И. Ленина. Сейчас в ВПЧ-5 горячая пора: в разгаре дни Ленинианы, идет соревнование отрядов округа за лучшее оформление Ленинских комнат, стендов. Итоги будут подведены в ноябре.

При активном участии секретаря парторганизации М. З. Назмутдинова, помощников инструктора Р. Ш. Валиулина и П. А. Чепкина, секретаря комсомольской организации Н. И. Машанова — идет оформление новых стендов, уголка истории части. Машанов готовит лекцию о Ленине, комсомольцы — открытый урок. Здесь же за столом сидит старший пожарный М. В. Артемьев, перед ним — лист бумаги и цветные карандаши. Сегодня он выпускает очередной номер боевого листка.

— Бурной жизнью живут наши люди, — замечает Валерий Васильевич Черных. — Скучать им не приходится. В субботу организовали воскресник по очистке территории, сейчас готовимся к военизированным соревнованиям добровольных пожарных дружин. Молодежь постоянно проводит соревнования среди подразделений. Недавно волейболисты части ездили в Сургут, одержали там победу. Есть в нашем коллективе и студенты-заочники средних и высших учебных заведений. Одним словом — работаем, учимся и живем, как завещал нам Ильич.

В. КИСЕЛЕВ.

● ● ●

Партийная хроника

ЛЕНИНСКИЙ принцип социалистического контроля — такова тема лекции председателя районного комитета народного контроля Н. Я. Устьянцева, с которой он выступил перед рабочими первого участка строительного управления № 13.

* * *

С БОЛЬШИМ вниманием прослушали коллективы пароводоснабжения НПУ «Мегионнефть» и специализированного управления № 18 лекцию о международном положении, которую прочитал им заместитель секретаря партбюро НПУ А. Компаниец.

* * *

ЗАВЕДУЮЩИЙ организационным отделом райкома КПСС И. Е. Лобанов встретился с коллективами рабочих и служащих НПУ «Мегионнефть», жителями Ларьяна, Корликов и других населенных пунктов района, где он прочитал доклад об актуальных вопросах международного положения.

С таким же докладом перед работниками НБО выступил военком райвоенкомата подполковник М. Ф. Сурнин.

Труд и его организация

В ТРУДЕ МЕЛОЧЕЙ НЕ БЫВАЕТ

Горячие дни настали для работников конторы материально-технического снабжения. Почти ежедневно к причалу подходят баржи с оборудованием различного назначения. Работа идет в три смены. Достигнуты определенные успехи. Достаточно сказать, что план товарооборота за второй квартал выполнен на 102,1 процента и составил в денежном выражении 1 миллион 75 тысяч рублей. Из 36 барж, прибывших с начала навигации, 12 разгружены досрочно, 23 в срок и только одна с опозданием, по вине АТК, которая не предоставила необходимый транспорт.

Впереди соревнующихся идет бригада, возглавляемая т. Хикматуллиным. Рабочие—грузчики т.т. Богаткин, Самородов, Субхангулов, Басалыгин своим добросовестным отношением к делу завоевали почет и уважение всего коллектива техснаба. Их средний заработок составляет 250—300 рублей.

Нужно сказать, что успехи достигнуты также благодаря повысившейся организаторской работе коллектива инженерно-технических работников, бригадиров и мастеров.

В техснабе регулярно составляются планы оргтехнических мероприятий, проводятся техминимумы, каждый рабочий изучил технику безопасности (в этом году нет случаев производственного травматизма), ознакомился со всеми инструкциями. Хорошо оборудован красный уголок, медпункт.

Однако сделано еще далеко не все, чтобы назвать положение благополучным. Достаточно войти на территорию базы, как сразу же бросается в глаза царящий там беспорядок. Не пройти и не проехать. Кругом нагромождены оборудование, балки, машины, причал находится в самом плачевном состоянии. Все это затрудняет выгрузку оборудования и материалов. Единственная дорога к причалу находится в таком состоянии, что по ней только два трактора обоюдной тягой могут тащить один пустой балок. А за этим балком идут двое рабочих, чтобы отыскать место, куда его поставить. Тратится много времени. Спрашивается, о какой производительности труда может идти речь?

Можно прямо сказать, что база техснаба находится в критическом положении. А грузы все прибывают. Значит, неминуем простой барж, который обойдется в копеечку. И вина в этом прежде всего руководителей предприятия.

Они недостаточно настойчиво ставили вопрос перед главком о выделении средств на строительство нового причала.

Длительное время идет строительство новой базы в районе Рязанки. Правда, работники СМУ-5 обещают сдать два склада в эксплуатацию в конце июля, да и то в том случае, если эти работы будут выполнять студенты.

Дорожное строительное управление, ведущее работы по подводу путей к будущему причалу, тоже приостановило работы.

Большим недостатком в работе администрации является то, что она слабо ведет борьбу с текучестью кадров. Только в 1968 году уволилось 22 человека. А для такого предприятия это слишком много. Ведь их учили, они набирались опыта, создавался коллектив, и вот на их место приходят новые люди. Способствует ли это повышению производительности труда? Конечно, нет.

Утром работа должна начинаться в восемь часов. Но начинается с половины девятого, то рабочие опоздают, то начальник базы А. П. Вознесенский «ищет» задание бригаде. А кому, как не ему нужно заранее согласовать работу с отделами техснаба, завскладами, мастерами? Между прочим, ему не один раз указывали на этот недостаток, но он на это реагирует плохо.

Не стимулирует труд и отсутствие письменных разнарядок на работу, не своевременно составляются и сдаются наряды, не заполняется Доска показателей работы бригад за день.

Частые перекуры здесь вошли в практику. Вот пример. Пятого июня звено из пяти человек занималось погрузкой и выгрузкой глины. За 22 погрузки и выгрузки с машины и на машину рабочими было сделано 18 перекуров. Таким образом, звено потеряло 19 человекочасов. Спрашивается, где же были мастера, бригадиры, начальник базы? Налицо факты халатного отношения к своим служебным обязанностям.

Казалось бы, что такое положение встряхнет администрацию, заставит ее усилить воспитательную работу, контроль, организацию соцсоревнования. Но не тут-то было. Некоторые считают, что это мелочи. Но в труде мелочей не бывает.

А. ТРИФОНОВ.

За здоровую советскую семью

НА МОРАЛЬНО-ЭТИЧЕСКИЕ ТЕМЫ

Недавно был принят новый Закон о браке и семье. Этот закон стоит на защите интересов членов семьи. В связи с этим нам представляется нужной и своевременной статья районного гинеколога Г. Л. Рабиновича, которую мы предлагаем нашим читателям. Автор ее освещает моральную сторону брачных взаимоотношений людей.

В буржуазном обществе отношения между мужчиной и женщиной основаны преимущественно на расчете, на беспрекословном подчинении женщины мужчине, на сексуальной почве. Взаимное уважение и любовь тут не обязательны и не нужны. «Капиталисту, писал А. М. Горький, женщина не нужна как другой человек, она для него только забава... Не нужна ему женщина и как мать потому, что хотя он любит власть, но дети стесняют его». Великая Октябрьская социалистическая революция положила конец подобным взаимоотношениям. Однако остатки их, старая мораль еще долго тяготела над людьми. Это нашло свое отражение в художественной литературе. В некоторых произведениях под видом свободной любви воспевалась половая распущенность, под «свободной любовью» подразумевалось не освобождение любви от меркантильных расчетов, а отрицание моральных устоев. Подобные мелкобуржуазные взгляды на любовь не могли найти себе почвы у нас. Советская молодежь осознала весь цинизм подобных проповедей и отвергла их.

Огромное значение в создании новых отношений в семье и тем самым в оздоровлении половых отношений имело то, что Советская власть не оставила камня на камне от тех подлых законов о неравноправии женщины, о гнусных формальностях развода, о непризнании внебрачных детей и т. д. С первых же дней своего существования Советская власть узаконила полное равенство политических и экономических прав мужчины и женщины. Она полностью раскрепостила женщину, обеспечила ей участие в политической жизни и в общественном труде.

Советская семья не изолирована от общества, а составляет органическую частицу его. Мотивом брачного союза в советском обществе является любовь между мужчиной и женщиной, обогащенная и скрепленная идейной близостью и сознанием своей ответственности перед обществом и государством за воспитание нового поколения активных и сознательных строителей коммунизма. Брак, основанный на взаимном уважении и понимании, на подлинной человеческой любви, освещает трудовой путь человека и является стимулом к творческой деятельности людей. Вершина любви — рождение ребенка, воспитание которого еще более укрепляет брачные связи супругов. В нашей стране дружба, товарищество и взаимопомощь являются основным принципом взаимоотношений людей.

Большое значение имеет воспитание привычки вежливого обращения со старшими и между собой. Вежливость — это уважение, любовь к человеку. «Воспитанные люди уважают личность, а поэтому всегда вежливы», — писал А. П. Чехов в письме к своему брату. Особенно велико значение воспитания у ребенка культурных и гигиенических навыков.

Вынужденная совместная жизнь сопровождается ссорами, изменами, унизительной ложью. Но нужно и не забывать о некоторой опасности внезапной влюбленности. Счастливый брак, как правило, является следствием достаточно долгого, основательного, всестороннего ознакомления друг с другом. Поэтому нужно многое узнать, предусмотреть, пока люди еще себя не связали. Многие конфликты между супругами происходят из-за некоторого несходства, несоответствия характеров, привычек, вкусов и потребностей. Нельзя, конечно, себе представить, что два человека могут быть абсолютно во всем схожи и одинаковы — таких людей в природе не бывает, но нужно стремиться, чтобы между характерами будущих супругов было какое-то соответствие в смысле дополнения одного характера другим.

Однако, даже хорошо изучив друг друга, молодые люди все же должны быть готовы к взаимным уступкам, должны всегда искать пути к взаимному пониманию. Не ссориться по пустякам, воспитывать друг друга, стараться понять один другого и путем взаимных компромиссов достичь приспособления, найти ключи к слаженной жизни. Это требует определенных усилий, иногда необходимости поступиться своими личными интересами.

Заботливость и внимание друг к другу, постоянное стремление доставить любимому человеку радость, оказать помощь советом и делом, постоянная, но ненавязчивая предупредительность, вежливость, ласка — это и есть истинная любовь человека к человеку. Нужно постараться все делать для того, чтобы каждый из супругов чувствовал теплоту дружной семьи. Любовь и брак, являясь личным делом каждого, в то же время имеют огромное общественное значение. От благополучия семьи зависит работоспособность, здоровье граждан нашей страны, моральный облик молодого поколения. Советский закон, защищая интересы семьи, как государственной ячейки, интересы матери, детей, препятствует легким и необдуманным бракам и несерьезным разводам. За годы Советской власти в нашей стране выросли и воспитались новые люди, отличающиеся высокой идейностью, преданностью общественным интересам и моральной чистоты.

Важной составной частью характеристики морального облика советского человека является его поведение в семье и быту. Настоящий советский человек не только высоко идейный и активный производственник и общественный деятель, но и хороший, заботливый семьянин, относящийся с любовью и уважением к своей семье, уделяющий должное внимание воспитанию детей. Однако пережитки старого взаимоотношения мужчины и женщины сказываются и здесь. Проявлениями их являются случаи бытовой распущенности, аморальное безответственное отношение к семье. Избавившись уже от многих предрассудков, мы пока не сумели еще в полной мере привить людям здоровый взгляд на половую жизнь.

Легкомысленность в половой жизни морально опустошает человека. Отсутствие чувства ответственности за судьбу своей семьи, половая распущенность и алкоголизм, вносящие разлад в семейную жизнь, разлагающие и подрывающие семью, решительно осуждаются советской общественностью. Социалистический гуманизм несовместим с равнодушием, с безразличным отношением к людям. Он предполагает чуткое и внимательное отношение к трудящемуся человеку.

С точки зрения воспитания нашей молодежи и следует рассматривать вопросы половых взаимоотношений и половой нравственности. Сознательное отношение к вопросам пола, соблюдение половой гигиены оградит многих молодых людей от болезней, расстройств и страданий, поможет до глубокой старости сохранить крепкое здоровье и жизнерадостность.

В КОМИТЕТЕ СОВЕТСКИХ ЖЕНЩИН

В МОСКВЕ открылся Пленум комитета советских женщин. Он посвящен участию наших женщин в международной жизни и подготовке к Всемирному конгрессу. С докладом выступила председатель Комитета летчик-космонавт Советского Союза В. В. Николаева-Терешкова. Вот что она сказала:

— В июне 1969 года состоится Всемирный конгресс женщин. Главная задача конгресса — объединить прогрессивные женские силы в борьбе против империализма, за права женщин и благополучие детей и молодежи. Сейчас женщины в мире составляют третью часть всех работающих. Они создают материально-культурные ценности, необходимые для жизни человека. Однако во многих странах мира остаются неудовлетворенными требования женщин о равной оплате за равный труд. Так, в Италии на 10 миллионов работниц имеется только 15 тысяч мест в детских яслях. В Англии лишь один процент детей в возрасте от 3 до 5 лет имеют возможность посещать детсады.

Во многих странах равноправие женщин остается пустой формальностью.

Социалистический строй предоставил женщинам возможности для развития ее личности. В докладе, посвященном 50-летию Великого Октября, Леонид Ильич Брежнев говорил: «Советские женщины получили широкий простор для размаха творческой деятельности, освоили множество профессий, которые ранее им были недоступны. Активно участвуют в управлении государством. Советское государство высоко ценит женщину-мать, воспитательницу детей и создает условия для того, чтобы женщина могла успешно сочетать общественно-полезный труд с материнскими и семейными обязанностями. Успехи народного хозяйства СССР, в особенности в последние годы, позволили государству направить значительные средства на эти цели.

Только что сессия Верховного Совета СССР рассмотрела и утвердила новый законопроект о семье и браке. Он, в первую очередь, направлен на улучшение благосостояния советской семьи, женщины-матери, женщины-работницы.

Комитет советских женщин придает большое значение расширению и укреплению международного демократического женского движения. Комитет поддерживает связи с женщинами и организациями более 100 стран мира.



КОСТРОМСКАЯ ОБЛАСТЬ. На живописном берегу Волги в тридцати километрах от областного центра раскинулась огромная строительная площадка. Полным ходом идет здесь сооружение крупнейшей тепловой станции, первая очередь которой будет мощностью 1200 тысяч киловатт.

На подъездные пути и склады прибывает оборудование для монтажа первого энергоблока в 300 тысяч киловатт, который решено пустить в первом квартале 1969 года.

На снимке: рабочие управления «Центроэнергомонтаж» ведут сборку емкости для химической очистки воды.

Фото И. Дынина. Фотохроника ТАСС

СИТЦЕВЫЙ БАЛ

Нам пишут

состоялся в клубе «Юбилейный». Он организован работниками культуры Активное участие приняли в нем и сотрудники орса НПУ. Продавцы магазина «Маяк» красиво оформили зал гирляндами из ситца, подготовили много платьев-полуфабрикатов, организовали уголок продажи изделий и сувениров из ситца. Был проведен конкурс на лучшее ситцевое платье с вручением премий. Одну из них получила продавец швейного отдела магазина «Маяк» Ольга Рогачева.

А в клубе «Нефтяник» 29 и 30 июня прошла выставка-продажа вновь поступивших товаров. В большом выборе перед покупателями были разложены шелковые, шерстяные и хлопчатобумажные ткани и изделия, обувь и другие промышленные товары. За два дня их было продано на 30 тысяч рублей.

Г. ТОКАРЕВА.

Отвечают „Ленинскому знамени“

В №72 от 15 июня этого года в нашей газете была опубликована статья под названием «Решение месткома» В ней говорилось о том, что работница районного узла связи В. Девятова самовольно, без ордера вселилась в квартиру, выделенную местным комитетом профсоюза этого предприятия пенсионерке Т. Гребневой.

Вот что ответил на запрос редакции начальник районного узла связи т. Поспелов: **«Таисия Семеновна Гребнева живет в выделенной ей квартире. Самовольно вселившаяся в квартиру т. Девятова выселена административными органами. Ее поступок обсуждался на заседании месткома профсоюза, Девятова была строго предупреждена».**

В этой же статье были подвергнуты критике заведующий коммунальным отделом исполкома райсовета т. Трофимов и председатель разведкома профсоюза Мегионской нефтеразведочной экспедиции тов. Гузь, которые допустили беспринципность в решении вопросов, связанных с распределением квартир. Однако о принятых мерах по исправлению допущенных нарушений ответов редакция газеты до сих пор не получила. Ответственным товарищам, на чье имя направлены запросы, редакция напоминает, что отвечать на критические замечания следует в сроки, определенные законом.

«отдых одних— мешает занятиям других»

Так называлась заметка, подписанная группой родителей, чьи дети учатся в Мегионской средней школе. Опубликована она была 8 июня в №89 нашей газеты.

В заметке высказывалась просьба найти для интерната другое помещение, чтобы создать нормальные условия для занятий в школе.

Заведующий роно тов. Э. Н. Звезда ответил следующее: **«В новом учебном году школа-интернат из Мегиона будет переведена в Нижневартовск».**

Сообщаем последние известия

БОЛГАРИЯ

НА БОЛЬШИНСТВЕ предприятий Старозагорского и Прабарского округов Болгарии и на ряде предприятий других округов вводится пятидневная рабочая неделя с двумя выходными днями. В следующие два года пятидневка охватит все предприятия и учреждения страны, за исключением учреждений здравоохранения и просвещения.

ПОЛЬША

ПОЗАВЧЕРА во всех институтах и университетах Польши начались вступительные экзамены. В соответствии с требованиями трудящихся страны в этом году на первом курсе вузов должен значительно увеличиться процент студентов рабочего и крестьянского происхождения. В приемных комиссиях наряду с преподавателями работают представители органов просвещения, профсоюзных и молодежных организаций.

ГДР

СО ВТОРОГО июля этого года власти Германской Демократической Республики начали взимать налоги за провоз по территории страны грузов из Западной Германии и Западного Берлина. Эта законная мера осуществляется на основе решения народных палат ГДР от 11 июня. Ранее, в нарушение Международного права, Западногерманское сенатское ведомство взимало деньги при транспортировке грузов по территории ГДР в свою казну. Теперь этому положен конец.

ЮЖНЫЙ ВЬЕТНАМ

АМЕРИКАНСКАЯ авиация продолжает варварские бомбардировки Демократического Вьетнама. 142 вылета совершили самолеты США в минувшую субботу. Такое число налетов одно из самых больших, и в то время, как президент Джонсон выступил с заявлением о так называемом сокращении зоны налетов. Число американских самолетов, сбитых над территорией ДРВ, достигло 3005.

ФРАНЦИЯ

ИТОГИ парламентских выборов показывают, что правящим буржуазным кругам Франции удалось добиться той цели, ради которой месяц назад президентским декретом было распущено Национальное собрание. Еще долго политические комментаторы страны и зарубежом будут анализировать причины определенного, а в ряде случаев — явного сдвига вправо, который произошел в последний день среди французских избирателей, и многие из них несомненно отметят, что на результаты голосования большое влияние оказала та небывалая по своему размаху кампания запугивания и шантажа, которую развернули в стране стоящие у власти партии.

Используя колоссальную государственную пропагандистскую машину, лидеры этих партий обрушили на головы среднего француза такой поток слов о якобы надвигающихся беспорядках и анархии в стране, что многие плохо разбирающиеся в политике люди, поверил в мнимую угрозу, нависшую будто бы над республикой, а главное — над их благополучием.

Тем не менее, политическая игра была сделана и избран послушный парламент.

Итоги нынешних выборов во Франции, какими бы они внешне негативными не казались, демократические круги страны не квалифицируют как поражение.

Беседа с читателем

Против буржуазной идеологии

Современный этап исторического развития, как отметил апрельский Пленум ЦК КПСС, характеризуется резким обострением идеологической борьбы между капитализмом и социализмом. Испытывая серьезные потрясения и сталкиваясь с крупными провалами во внутренней и внешней политике, империализм, и прежде всего империализм США, наряду с авантюрами в военно-политической области все больше усилий направляет на подрывную политическую и идеологическую борьбу против социалистических стран, коммунистического и всего демократического движения. Главным его идейным оружием служит антикоммунизм и особенно такая его форма, как антисоветизм.

Буржуазия предпринимает огромные усилия, чтобы всемерно углублять и использовать расхождения в мировом коммунистическом движении, противопоставить социалистические страны друг другу и особенно Советскому Союзу — оплоту мощи и единства всей мировой системы социализма.

Империалисты содержат десятки научных институтов, издающих огромными тиражами на многих языках антимарксистские книжонки и журналы, сколотили различные антикоммунистические организации, в том числе и международные, проводят антимарксистские конгрессы и конференции; с помощью радио, кино, телевидения ведут антикоммунистическую пропаганду. Все это нацелено на то, чтобы ослабить единство социалистических стран, международного коммунистического движения, разобщить передовые силы современности, попытаться подорвать социалистические государства изнутри.

Идейные защитники империализма не могут не видеть банкротства буржуазной идеологии, падения ее влияния во всем мире. Будучи не в состоянии противопоставить что-либо правде и силе коммунистической идеологии, они все чаще и циничнее прибегают к чудовищным извращениям марксизма-ленинизма, политики и целей коммунистических партий. Они пускают в ход бессовестные подтасовки, клевету, лесть, обман, демагогическое прославление буржуазного образа жизни.

Для того, чтобы скрыть реакционную сущность своих идей, духовные оруженосцы империализма зачастую рядятся в социалистические одежды, широко используя псевдосоциалистическую фразеологию. От лобовых атак все чаще и чаще переходят к маневрированию, поиску обходных путей.

Они, например, уверяют, что между капитализмом и социализмом нет существенной разницы, что это части «единого индустриального общества». Сейчас, дескать, нет оснований толковать о классовой борьбе и революции, а надо говорить «о борьбе поколений», «взрослых и молодежи». Рабочий класс, мол, утратил свою революционность, изменить существующий порядок могут скорее деклассированные бунтарские элементы, расовые меньшинства, привилегированные деятели культуры и молодежь.

Идеологам империализма в их стремлении извратить марксизм-ленинизм, раздуть клевету на СССР и КПСС помогают реформисты, ревизионисты и догматики, особенно антимарксистская группа Мао Цзэ-дуна, проводящая раскольническую, националистическую и антисоветскую политику.

Противники марксизма-ленинизма стремятся любыми средствами повлиять на отдельные группы людей в странах социализма, отравить их ядом своей пропаганды. Ради этого они выискивают в социалистических странах, в том числе и в Советском Союзе, морально неустойчивых, слабых, политически незрелых людей.

Лозунг мирного сосуществования они пытаются распространить на идеологию, проповедуют «беспартийность» искусства, «абсолютную свободу» творчества, безыдейность и аполитичность. Тлетворное влияние буржуазной идеологии вызвало шатания отдельных представителей интеллигенции и студенчества в некоторых странах социализма. Люди, падкие на саморекламу, готовые любыми политически сомнительными средствами погромче заявить о себе, под видом борьбы против администрирования стремятся ослабить идейное воздействие коммунистических и рабочих партий на литературу и искусство.

Правящие марксистско-ленинские партии никогда не ограничивают интеллигенцию в ее творческих поисках. Наоборот, всегда содействуют развитию творческой активности. Вместе с тем они дают решительный отпор тем, кто пытался и пытается протаскивать идейки антикоммунизма. Коммунистов в этом решительно поддерживают рабочий класс и трудовая интеллигенция, осуждающие поступки отщепенцев, двуличных людей, чей «вклад» в культуру ограничился лишь клеветой на социализм.

Коммунистические и рабочие партии всегда боролись и борются против происков империализма. Они усиливают наступление на идеологические позиции буржуазии, разоблачают политику и идеологию антикоммунизма, вскрывают несостоятельность различных новых хитроумных «теорий», пускаемых в ход для приукрашивания капитализма.

Наступательная борьба против буржуазной идеологии, против ревизии марксизма-ленинизма как «слева», так и «справа», против влияния чуждых нам нравов и традиций, преодоление отрицательных явлений в сознании и поведении людей — важнейшая задача партийных и комсомольских организаций, пропагандистов и агитаторов.

Каждый советский человек должен активно противостоять враждебным идеологическим диверсиям, памятуя, что в борьбе с буржуазной идеологией, антикоммунизмом нет и не может быть примирения, нейтрализма, что это бескомпромиссная классовая борьба, борьба за торжество светлых идеалов коммунизма.

Главным в идеологической работе на современном этапе, записано в Программе КПСС, партия считает воспитание всех трудящихся в духе высокой идейности и преданности коммунизму, коммунистического отношения к труду и общественному хозяйству, полное преодоление пережитков буржуазных взглядов и нравов, всестороннее, гармоническое развитие личности, создание подлинного богатства духовной культуры.

П. ГАЛЬДЯЕВ.
Кандидат философских наук.

Засуха в Экваторе



ЭКВАДОР. Горный район провинции Лоха и прибрежные районы страны на границе с Перу уже продолжительное время страдают от засухи. Среди мелкого крестьянства, наиболее пострадавшего от засухи, зарегистрированы смертельные случаи.

На снимке: в выжженном солнцем лесу погибла вся зелень.
Фотохроника ТАСС

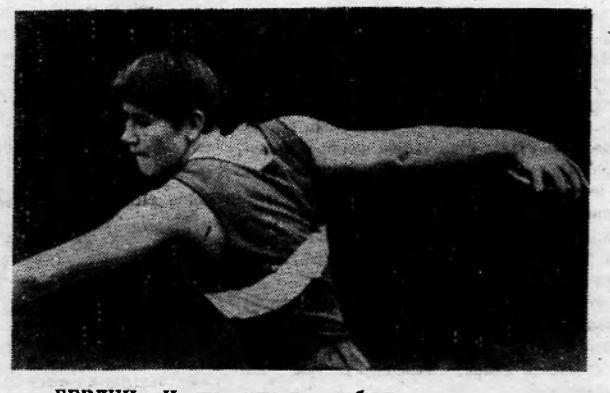

БЕРЛИН. Новую поправку в таблицу мировых рекордов внесла спортсменка ГДР Кристина Шпильберг. Она метнула диск на 61 м 64 см. Прежний рекорд принадлежал Л. Вестеоман (ФРГ) — 61 м 26 см.

На снимке: Кристина Шпильберг.
Телефото АДН — ТАСС.

Редактор Г. БАБАНОВ.

Показывает НИЖНЕВАРТОВСКАЯ телестудия

4 ИЮЛЯ, ЧЕТВЕРГ

19.00 Фильм для детей.
19.20 Новости.
19.30 Художественный фильм «Пропало лето».
20.50 Премьера телефильма Нижневартовекой студии телевидения «Я еду за туманом...»
21.00 Художественный фильм «Где ты моя, Зульфия».

5 ИЮЛЯ, ПЯТНИЦА

19.00 Художественный фильм «Дубровский».
20.10 Новости.
20.20 Киножурнал «Наука и техника».
20.30 Художественный фильм «Зайчик».

6 ИЮЛЯ. СУББОТА

19.00 Телефильм-концерт «Пополам».
20.40 Художественный фильм «Выстрел в тумане».

7 ИЮЛЯ, ВОСКРЕСЕНЬЕ.

12.00 Художественный фильм «Летние рассказы».
19.00 Фильм «Встреча с Игорем Ильинским».
20.30 Художественный фильм «Там, где цветут эдельвейсы».

В орсе № 3 имеются в продаже столини туалетные по цене 68-00 руб. Место продажи — 14 квартал, магазин хозтоваров.

ПИШИТЕ:
пос. Нижневартовск, ул. Пионерская, 6. Редакция газеты «Ленинское знамя».

ЗАХОДИТЕ:
с 9 часов утра до 6 часов вечера, ежедневно, кроме субботы и воскресенья.

ЗВОНИТЕ:
редактору — 1-23, зам. редактора и в отдел промышленности — 1-31, ответственному секретарю и в отдел писем, культуры и быта — 1-22, в типографию — 1-22 (2 звонка).

Нижневартовская типография управления по печати Тюменского облисполкома Заказ 247.

Пролетарии всех стран, соединяйтесь!

ЛЕНИНСКОЕ ЗНАМЯ

Орган Нижневартовского районного ком итета КПСС и районного Совета депутатов трудящихся Тюменской области

№ 81 (2439) Год издания 27-й | СУББОТА, 6 июля 1968 года | Цена 2 коп.

РАССКАЗЫВАЕМ О КОММУНИСТАХ

Его мечта сбылась

Крутая дорога занесла тяжелый «ППУ» в кювет. Он накренился над глубокой ямой и, казалось, вот-вот перевернется.

Водитель был в отчаянии. Внезапно сзади раздались мощные гудки. Около нас остановился «ЗИЛ». На дорогу соскочил коренастый человек, подошел, представился:

— Лыков. Что у вас?

Посмотрев, сразу понял надвигающуюся аварию.

— Готовь трос! — Крикнул он, и стал медленно разворачивать «ЗИЛ» поперек дороги. Процедура была долгой и утомительной. Наконец, «ЗИЛ» почти уперся задним бортом в дерево, стоящее у обочины дороги. Медленно, неуверенно «ППУ» выполз на дорогу. Шофер выскочил из кабины и долго тряс руну Лыкову.

* * *

Я обрадовался, когда в АТК мне назвали его фамилию и отрекомендовали одним из лучших шоферов. Он меня помнил, и мы встретились, как старые друзья.

Машину Владимир полюбил с детства. Бывало, принесет отец игрушку — настоящую, фабричную, тот покрутит-покрутит в руках, запрячет куда-нибудь, а сам из куска дерева сделает свою, собственную. Пусть руки в крови и ссадинах, зато машина «своего производства».

Он был на верху блаженства, когда сосед дядя Костя — водитель полуторки, усадил его в кабину, дал подержаться за руль и даже прокатил по улице на зависть всем товарищам.

С этого момента мальчик окончательно решил, что будет шофером. Проходили годы, но мечта оставалась.

И только в 1953 году он заканчивает курсы шоферов и садится за руль. Под руководством мастеров вождения он быстро усваивает технику езды, накапливает опыт и сам передает его молодым.

Комсомол всегда манил Владимира своей кипучей энергией, инициативой, спорами. Вступил он в него еще в армии, стал одним из активнейших его членов. В гараже вокруг Владимира быстро сколачивается боевая группа. Цель группы — добиться безаварийных перевозок, продлить межремонтные сроки, бороться за экономию горюче-смазочных материалов.

В 1964 году Владимир вступил в партию.

Три года назад он приезжает на Север. Молодой коммунист становится одним из основателей АТК в Нижневартовске.

Большой опыт, накопленный за последние годы, помогает ему в совершенстве использовать могучую технику в трудных условиях, стать передовым водителем.

Помощь, которую он оказывает товарищам, коммунистическая принципиальность создают ему заслуженный авторитет. Товарищи избирают его в местный комитет, где он проводит большую общественную деятельность. Коммунисты оказывают ему большое доверие — избирают его членом партийного бюро. И они не ошиблись. Владимир Афанасьевич планы грузоперевозок постоянно выполняет на 150—160 процентов. На трудных дорогах он умело экономит горюче-смазочные материалы, увеличивает межремонтные сроки, борется за звание ударника коммунистического труда.

Сердце коммуниста-шофера зовет к новым свершениям, к новым успехам в работе.

Если вам придется встретить в поселке или на таежных дорогах «Урал» с номером 04—89, то знайте, что ведет его Владимир Лынов

А. ТРИФОНОВ.

Быстрота плюс выгода

С целью увеличения продуктивности скважин, нефтяники района начали применять новый способ перфорации скважин — гидропескоструйный. 3 июля бригада ремонтников мастера тов. Султанова перфорировала эксплуатационную колонну на 519-й скважине Мегионского месторождения. Все работы прошли быстро и успешно. Это третья скважина на месторождении, разработанная новым способом.

Кроме преимуществ во времени по сравнению с прежними способами, результаты работы скважины дают большой экономический эффект. На ней ежесуточно предполагается добывать сто тонн нефти.

Н. НАДЕЖДИНА.

Идет вторая половина пятилетки

ПЛАН ПЕРЕВЫПОЛНЕН

Нижневартовкая АТК успешно справилась с выполнением полугодового плана.

По тоннам, тоннакилометрам, часам использования грузовых автомашин, моточасам спецтехники, тракторному транспорту план выполнен на 146,7 процента.

Коэффициент использования гусеничного транспорта за второй квартал составил 0.32, а автотранспорта— 0,37.

Впереди автоколонна номер 3, где начальником И. Ф. Волковский. Она выполнила план на 216.7 процента.

Н. ТИМОФЕЕВА,
начальник планового отдела АТК.

Комсомольское слово

С хорошими показателями вступает во второе полугодие пятилетки коллектив ремонтно-механической мастерской Нижневартовской АТК. Он почти весь комсомольско-молодежный. Значит силы и энергии не занимать. Вот почему план капитального ремонта автотранспорта и тракторов за первое полугодие выполнен на 130 процентов.

В авангарде соревнующихся идут комсомольцы С. Салангин, П. Лубышев, А. Татарчук, В. Бабашинский, М. Алексеева.

По своей инициативе ребята построили великолепный душ для всей АТК.

В беседе с нашим корреспондентом комсомольцы заявили:

— Успехи закрепим. Это наше — комсомольское слово!

Награды — самым достойным

Приближается День Нефтяника. В этот день будут вручены Почетные грамоты Министерства нефтяной промышленности, главка, объединения самым достойным работникам, ударникам коммунистического труда.

Многие имена будут занесены в Книгу почета, фотографии лучших из лучших будут помещены на Доску почета.

Среди тех, кто представлен к награждению — ударники коммунистического труда, И. П. Лыков — электросварщик второго промысла, А. И. Суздальцев — старший оператор первого промысла, А. П. Старков — электромонтер РММ, А. В. Тридуб — оператор исследования скважин, Ф. И. Петров — машинист-электрик.

В. ОВЧИННИКОВ

11 июля 47-я годовщина Монгольской Народной Республики

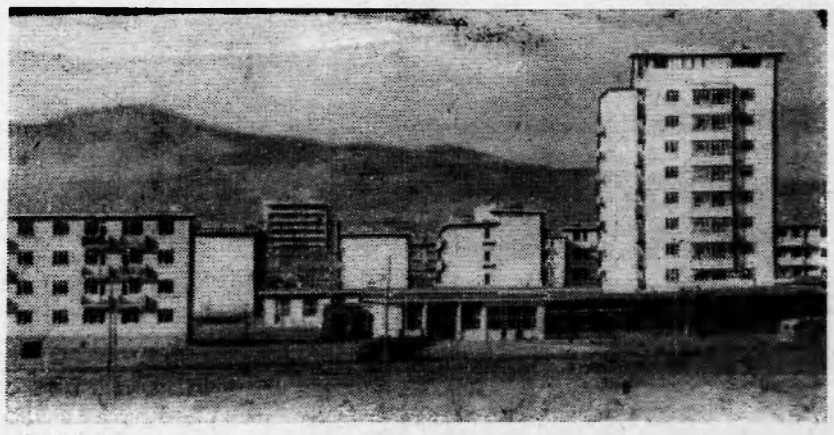

Немного найдется городов, которые росли и меняли бы свой облик так быстро, как столица Монгольской Народной Республики Улан-Батор. Каждый год здесь появляются новые жилые дома, магазины, столовые и другие сооружения, предусмотренные генеральным планом реконструкции.

На снимке: новые жилые кварталы Улан-Батора.

Фотохроника ТАСС



Стремительно развивается экономика Монгольской Народной Республики. С развитием промышленности растет и мужает молодой рабочий класс, численность которого по сравнению с 1940 годом возросла почти в 7 раз.

На снимке: член бригады социалистического труда сменный мастер самоходной буровой установки Гэрэлчулуун (Хубсугульский аймак).

Фото А. Спиркина.

Фотохроника ТАСС.

НЕРУШИМОЕ БРАТСТВО

Экспонаты армейского музея в Потсдарме рассказывают посетителям о Национальной народной армии ГДР, о воспитании ее воинов в духе социалистических военных традиций, об освоении ими современной техники, укрепляющей о нерушимом братстве по оружию с советскими Вооруженными Силами.

На снимке: территория музея. На переднем плане — подарок командования Группы советских войск в Германии: танк «Т-34», участвовавший в боях с гитлеровским фашизмом, разгром которого привел к освобождению немецкого народа то империалистического рабства.

Фото АДН — ТАСС.



В АВАНГАРДЕ — КОММУНИСТЫ

Партийная жизнь

Партийная организация автобазы № 9 сравнительно небольшая, всех членов и кандидатов в члены КПСС 18 человек. Кроме двух, — все коммунисты производственники, большинство из них шоферы. Так что все они непосредственно участвуют в выполнении государственного плана предприятия.

Что и говорить, нелегка работа шофера, особенно в условиях Севера. Его труд — это ежедневный своеобразный подвиг, испытание на выносливость.

Иной раз, чтобы вовремя пустить тот или иной объект, восьмичасовой смены шоферу не хватает. Не считаясь со временем работали шоферы, подвозя грунт для отсыпки лежневой дороги к причалу СУ-13, так было при засыпке территории возле энергоцеха. В таких случаях особенно проявляется мужество шоферов, их ответственность за выполнение заданий.

Как правило, ведущими в таких ситуациях, да и не только в них, а вообще на производстве являются коммунисты. Всегда в первых рядах социалистического соревнования коммунист В. Н. Завьялов — неоднократный обладатель переходящего вымпела. Правда, сейчас у него новая автомашина, но и раньше, работая на старой, он был лучшим производственником, хорошим общественником. Являясь в настоящее время членом группы народного контроля, он вполне оправдывает партийное поручение нашей организации.

Славятся в труде, в общественной работе коммунисты-шоферы Н. К. Страхов, Н. С. Форомонов, капитан самоходки Г. В. Токарев, начальник флота В. В. Волобуев и многие другие. Благодаря вот такой авангардной роли коммунистов, трудолюбию и упорству всего коллектива рабочих и инженерно-технических работников, автобаза из месяца в месяц перевыполняет задания государства. Прошла половина пятилетки, и на счету нашего коллектива десятки тысяч тонн сверхплановых перевозок, сотни тонн сэкономленных горюче-смазочных материалов.

Успехи коллектива во многом зависят от правильной организации социалистического соревнования, которое развернулось у нас в честь 100-летия со дня рождения В. И. Ленина. Партийная организация соревнованию уделяет большое внимание.

При определении победителей соревнования учитывается очень много факторов, и большая выработка не всегда играет решающую роль, хотя это и основной показатель. Например, среди шоферов организовано четыре бригады. За июнь моя бригада выполнила производственный план на 207 процентов, а бригада Щербины — на 147. Однако щербиновцам присуждено первое место и вручена денежная премия (50 рублей), а мы остались на самом последнем месте. Дело в том, что в моей бригаде было одно нарушение трудовой дисциплины (по неуважительной причине шофер не вышел на работу) и произошла авария.

Такую строгость при подведении итогов мы считаем правильной, так как это способствует увеличению не только производительности труда, но и укреплению дисциплины, заставляет рабочего постоянно следить за вверенной ему автомашиной.

На последнем партийном собрании мы пересмотрели составы бригад. Сделали так, чтобы члены бригады трудились не в разных местах, а все вместе, где-то на одном объекте. Это еще больше усилит самоконтроль, повысит дисциплину труда.

На партийном же собрании заслушали председателя местного комитета Н. Н. Степанова, которому было указано на ряд недостатков в организации социалистического соревнования. Коммунисты предложили подводить итоги соревнования не только среди бригад, но и среди рабочих. Ведь каждый из нас принял индивидуальные обязательства, и контроль за их выполнением необходим.

А. ЛЮБИМОВ,
шофер автобазы № 9, секретарь партийной организации.

Кому смех, а кому слезы

Бригада разнорабочих на ударной стройке — школы на 960 мест встретила меня веселым смехом и шутками. Тяжелая для женщин работа выполнялась легко и красиво. По ленте транспортера торопились внутрь здания горки песка, строительных материалов.

Дела в бригаде идут хорошо. План выполняется на 170 процентов.

Бригадир Г. П. Шатыркина с гордостью называет имена лучших в бригаде работниц — Е. Гарпинчук, В. Черкасовой.

В разговоре выясняется, что все члены бригады вполне понимают важность строящегося объекта, знают дату сдачи в эксплуатацию, свои задачи во втором полугодии пятилетки.

Здесь же, на месте, бригада решила бороться за звание коллектива коммунистического труда.

Второй этаж, где должна была работать бригада отделочников — штукатуры и маляры напевали грустную девичью песню. Три девушки возились у стены, 14 — сидели на подоконниках.

Бригадир Валентина Шетуняева без лишних вопросов рассказала, что план выполняется плохо, заработок очень низок.

И действительно, бывали дни, когда бригада за целый день отделывала только один класс. Это значит, что бригада из 17 человек зарабатывала 32 рубля. С такого заработка не только запоешь грустную песню, но и заплачешь.

Дело в том, что бригада часто простаивает из-за неисправности растворных шлангов, отсутствия цемента, песка, электроэнергии, выхода из строя бетономешалок. Сейчас нужно проводить малярные работы, но нет купороса, штукатурить откосы, а нет сеток, которые нужно сваривать электросваркой.

Вот и получается, что из-за неповоротливости прорабов, мастеров и снабженцев СУ-13 производство движется черепашьим шагом.

Т. АНАТОЛЬЕВ,
наш корр.

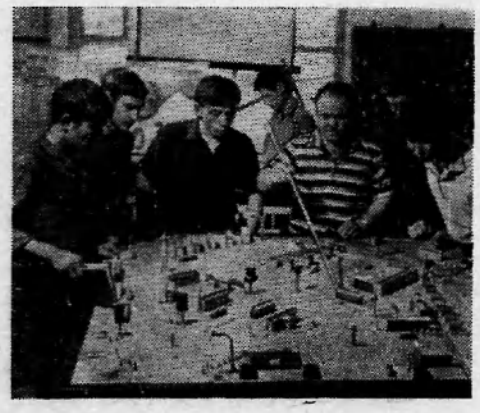

Они станут водителями

АНТЮБИНСКАЯ ОБЛАСТЬ. Ежегодно десятки призывников обучаются на водителей автомашин на курсах шоферов при Алгинском райвоенкомате.

На снимке: идут занятия в автолаборатории, преподаватель В. Г. Занелов (в центре).

Фото Д. Карачуна. Фотохроника ТАСС.

Черты будущего города

Строительство будущего города можно разделить на два этапа. Первый этап — застройка микрорайонов деревянными домами Второй — строительство зданий из кирпича и сборного железобетона.

На первом этапе осуществляется застройка 5, 5 «а», 5 «б» и 6 микрорайонов. Началась она в 1965 году. Строительство жилья, предприятий торговли, детсадов в кварталах 5 и 5 «б» в основном заканчивается. Сейчас осталось благоустроить эти микрорайоны.

Застраиваемый квартал 5 «а» расположен в юго-восточной части строящегося города. Его центральный участок отведен под детский сад-ясли на 280 мест и общественный центр на 2500 жителей. Внутри района должна быть организована зона отдыха населения. Там предусмотрены спортивные площадки и агитплощадки с летней эстрадой. В общественно-торговом центре этого района разместятся: столовая, парикмахерская, промтоварный магазин, комбинат бытового обслуживания. В жилых домах будет водопровод, канализация, центральное отопление и горячее водоснабжение. Во дворах предусмотрены площадки для отдыха взрослых и детей, места для сушки белья и других нужд. Район благоустраивается, появятся тротуары и газоны.

С 1967 года начата застройка микрорайона № 2, расположенного за улицей Нефтяников, то есть в центральной части проектируемого города. В нем запроектировано строительство двух школ на 960 учащихся каждая. Одна из них будет сдана в эксплуатацию в этом году. Здесь же будет три детских садика на 280 мест каждый, общественный центр на 6000 жителей и торговые предприятия.

В 1968 году начнется строительство пятиэтажных 90-квартирных жилых домов из сборных крупнопанельных, а в последующие 1969—1970 годы планируется строительство пяти-, шести- и девятиэтажных домов из кирпича и сборного железобетона. Естественно, все дома будут с канализацией, обеспечены водой, теплом и горячим водоснабжением.

Рядом, северо-восточнее микрорайона № 2 началось строительство больничного комплекса, который включает в себя главный корпус на 200 коек с поликлиникой на 500 посещений в смену, инфекционный корпус на 40 коек, родильный корпус на 60 коек. В непосредственной близости к этим корпусам располагается пищеблок с подземным переходом и другие хозяйственные постройки. Это будет настоящий больничный городок. Строительство больничного комплекса начато и должно быть закончено в 1971 году. Вот в основном такова перспектива строительства города на ближайшие годы

В настоящее время Московский институт «Гипрогор» разрабатывает проект детальной застройки нашего города из расчета на 160—200 тысяч жителей. Каки будет этот проект? Как говорится, покажет время и сам проект.

В. ГУСЕВ,
зам. начальника окса НПУ «Мегионнефть».

СЕГОДНЯШНИЙ ДЕНЬ ГОРОДА

Рейд печати

РАСТЕТ и благоустраивается поселок нефтяников Нижневартовск. Далеко в тайгу уходят ровные ряды новых домов. Нижневартовск — город будущего, город современных многоэтажных домов, город высокой культуры. А какова культура его сейчас? Давайте пройдемся по улицам поселка, заглянем во дворы.

Начнем хотя бы с главной улицы, Пионерской. По обеим ее сторонам расположены общежития, почта, парикмахерская, библиотека, школа, клуб. Ежедневно здесь бывают десятки, а то и сотни людей. Чтобы, например, попасть на почту, надо пройти добрый десяток метров вдоль канавы со зловонной жижей, затем вернуться, перейти по шатким мосточкам и — вот она почта.

В наш рейд по проверке санитарного состояния поселка мы пригласили управдома ЖЭК НПУ «Мегионнефть» Д. Д. Копьеву. Проходя мимо «живописной лужи» возле почтового отделения, мы спросили у Копьевой, когда же, наконец, в центре поселка будет наведен порядок? До каких пор люди будут дышать испарениями зловонных луж и сточных вод, которые повсюду, почти возле каждого дома.

— А чего вы удивляетесь, — ответила Дарья Дмитриевна. — Я, например, живу в поселке четвертый год и четвертый год вижу эту грязь.

Нет канализации. Это, конечно, основная причина антисанитарии нашего поселка. И все-таки не часто ли работники коммунальных служб, ответственные работники предприятий за благоустройство поселка ссылаются на отсутствие канализации? В этом ли только дело?

Мы осмотрели дворы и кварталы домов, подведомственных ЖЭК НПУ и ЖЭО СУ-13. Картина в общем одинаковая: мало-мальски подметено возле домов ЖЭК НПУ, но территория захламлена до предела. Особенно это относится к домам ЖЭО СУ-13. Возле них кучи мусора, бревна, зловоние от застоявшихся зеленых луж. Авось высохнут, на это надеются некоторые. А почему же до наступления погожих дней никто не позаботился об очистке территории возле жилых домов?

Сейчас начальник ЖЭО СУ-13 В. А. Татаринов ссылается на отсутствие техники, людей. В связи с этим уместно напомнить, что еще в марте ЖЭК НПУ объявило конкурс на дом образцового быта. Было неплохое начало. Организованы были домкомы, которые очень многое должны были сделать в организации жителей поселка на благоустройство территории возле домов. Хорошая была идея. Ведь никакие ЖЭК при всем их усердии не смогут сделать того, что может сделать целая армия самих жильцов. И что же? Создание домкомов попросту оказалось фикцией. Вся их деятельность закончилась на втором заседании.

С жильцами никакой организаторской работы не производится. Ничего не делается по организации мест культурного отдыха трудящихся. Заканчивается территория ЖЭК НПУ, а «нейтральная» полоса примыкает к телестудии. Место вполне подходящее для того, чтобы приспособить для отдыха населения. Здесь есть небольшой зеленый массив и вполне приличная территория, на которой можно оборудовать детскую или спортивную площадку для взрослых.

Нет смысла комментировать остальные факты беспорядков в поселке. Необходимость наведения чистоты ясна каждому. Пора не на словах, а на деле выполнять свой служебный и гражданский долг.

Л. ВАНАГ,
помсанврача по коммунальной санитарии.
Р. ХАРИНА,
санитарный организатор.
Н. ИСАЕВА,
наш корр.



Боевая учеба. Гвардии сержант, отличник Советской Армии Владислав Асаев дает целеуказание пулеметчику гвардии рядовому Ивану Полякову.

Фотохроника ТАСС.

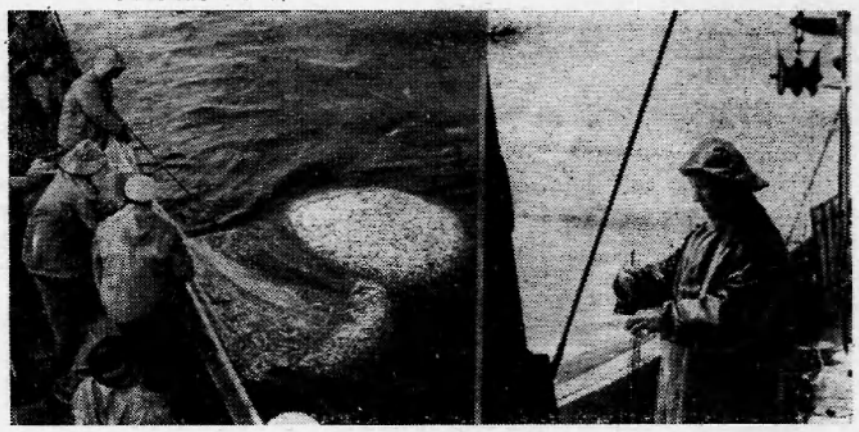

В воскресенье 14 июля советский народ чествует труд рыбаков и всех работников рыбной промышленности, ежегодно дающих к столу советских людей десятки миллионов центнеров рыбы.

За годы Советской власти рыбная промышленность превратилась в крупнейшую отрасль народного хозяйства страны. Она оснащена самой крупной в мире флотилией больших морозильных и рыбообрабатывающих судов. Мощная материально-техническая база позволяет советским рыбакам добывать рыбу во многих районах Мирового океана. Большое внимание уделяется расширению рыбоводства и рыболовства во внутренних водоемах страны.

Рыбаки и все работники рыбной промышленности свой праздник встречают на вахте третьего года пятилетки, рапортуют о новых трудовых победах в выполнении заданий пятилетнего плана.

На 120 километров по побережью Финского залива раскинулись владения рыболовецкого колхоза «Балтика» Кингисеппского района (Ленинградской области). Рыбным промыслом занимаются здесь 35 береговых бригад и 150 человек на судах тралового флота.

Годовой план добычи — 74200 центнеров — колхозники решили выполнить досрочно и дать сверх задания 1000 центнеров рыбы.

На снимках: подъем трала с очередным уловом; Федор Павлович Емельянов более 20 лет трудится в море, он является одним из опытных рыбаков колхоза «Балтика».

Фото Н. Акимова.

Фотохроника ТАСС.

Дорожники

ИЮЛЬСКИЙ РЕПОРТАЖ

...Леса стоят зеленые, призывно манят к себе свежестью и покоем. Березы белоствольные покачиваются на ветру, шелестят молодыми листьями. И тянется лес — глазом не окинешь! Впрочем, сегодня речь пойдет не о зеленом друге, хотя он и имеет самое непосредственное отношение к нашему рассказу. Ведь дорога идет через его необъятную ширь.

Дорога на Мегион.

Скоро, очень скоро ляжет она под колеса стремительных автомашин. Они повезут людей на новые стройки, нужные грузы.

Старший прораб СУ-909 на втором прорабском участке А. Алексеенко сказал:

— Здесь нынче трудится 15 человек. Пятеро из них укладывают на земляное полотно железобетонные плиты. Четверо сваривают их по стыкам в единое целое и трое заливают швы.

На этот год запланировано сделать пять тысяч погонных метров дороги, на сегодняшний день имеется уже 1650 метров. Может, кто-нибудь скажет, что этого мало. Ведь уже июль на дворе! Так на это мы ответим: работы в основном начали вести совсем недавно. Погода мешала: то — дождь, то — снег. Стояла грязь непролазная.

Так говорил старший прораб по покрытию Афанасий Никитович Алексеенко. Мы можем добавить, что слова эти правильны. И приведем несколько цифр и фактов.

С раннего утра на участки завозят плиты, песок, битум. Плит завезено на 800 метров. Каждый метр, каждый сантиметр будущей дороги, что ляжет ровной лентой под колеса машин, расчерчен на участки, пикеты. В них вкладываются труд и заботы дорожников, их хлопоты и радости.

Трудится тут немало отличных мастеров своего дела. Это Вячеслав Чихранов, Иван Толмачев, Петр Шмаков. Они — ветераны, ударники труда. Ежедневно выполняют нормы на 130—170 процентов. Но не только этим характеризуется их труд. Все они любят свою нелегкую работу, дорожат профессией дорожника. Если надо, не считаются со временем, работают. Интересы производства — их интересы.

Вот совсем недавний случай.

Вдруг полил дождь, просвета не видно.

Надо было прекращать работу. Но парни решили: будем укладку вести! Подумаешь, что нам дождь!

...Хлестали упругие струи, дул холодный ветер. Но работа не прекращалась. И представьте, никто не брюзжал. Наоборот, трудились весело, с подъемом. Может быть, так было оттого, что люди поняли, как много значит товарищеская спайка!

И когда в недалеком будущем по ровному бетонному полотну пойдут машины или гуляющие нижневартовцы — никто из них не будет знать, что здесь родилась большая дружба рабочих людей.

К сожалению, необходимо сказать, что у дорожников есть немалые нужды. Плохо налажено снабжение производственными материалами.

Все работы ведутся параллельно. Значит, каждая минута на счету у мастеров. Но вот что сказали они:

— Со снабжением у нас перебои, зачастую, как, например, нынче, нет цемента, битума. А отдел снабжения СУ-909 в ус не дует!

И как выходят из положения?

— А так, на правах бедных родственников: то у одной организации попросят, то — у другой...

Есть и другая нужда. Дело в том, что дорожники трудятся вдали от своих домов. Естественно было бы предположить, что о них позаботились в стройуправлении. Но это не так. Люди остаются без горячих обедов, особенно в субботние и воскресные дни, когда не работает столовая на втором участке. Неужели организация горячих обедов — неразрешимая проблема?

К людям надо также внимательно и чутко относиться, как они относятся к работе. Я хочу познакомить вас с одним из рационализаторов СУ-909.

Среди бульдозеристов, двадцати шоферов самосвалов, автогрейдеристов выгодно отличаются компрессорщик Владимир Спиридонов и машинист Шмаков. Последний изобрел агрегат, который дает возможность полностью механизировать весь процесс работ на заливке швов.

Машина сама готовит раствор, сама подает его по шлангу. Производительность труда увеличилась на 200—250 процентов, намного облегчился труд. Прибавьте сюда еще и сокращение рабочего времени — около трех часов в смену на одну бригаду! Теперь вы понимаете, какие здесь трудятся люди! Их руками и делаются те километры дороги, что ведут на Мегион.

...И снова в буйной зелени шумят леса. Они манят к себе. Да вот некогда — надо людям работать!

Е. ГИНС,
наш спецкор.

Сообщаем последние известия

СЕМИРЕЧЬЕ (СССР)

ЕЩЕ один крупный гидротехнический узел создается в Семиречье. Коллектив Казахского научно-исследовательского института «Гидропроект» завершил проектирование схемы комплекса на бурной реке Черы. Она протекает в двухстах километрах от Алма-Аты. Здесь будут четыре электростанции, они смогут вырабатывать в год до 2 млр. киловатт-часов электроэнергии.

ТУРКМЕНИЯ

НА ВСЕХ нефтяных промыслах Туркмении позавчера достигнута высокая производительность труда. За первую половину пятилетки освоение и добыча жидкого топлива увеличился в республике почти на 7 миллионов тонн...

ЧЕХОСЛОВАКИЯ

ИЗ ПОСОЛЬСТВА Чехословацкой Республики в СССР были вручены награды советским гражданам.

Золотые медали чехословацкого общества международных связей за развитие дружбы и сотрудничества между Чехословацкой Социалистической Республикой получили министр путей сообщения СССР Бещев, генерал-майор Коровякин. Почетные медали и грамоты «Лучший работник транспорта» вручены председателю ЦК профсоюза работников железнодорожного транспорта Чередниченко и председателю ЦК профсоюза авиационных работников Мишинкину.

ИЗРАИЛЬ

ИЗРАИЛЬСКАЯ военщина предприняла новые провокации на линии прекращения огня с Иорданией. Солдаты израильской армии обстреляли иорданские позиции в районе моста принц Мохаммед. Иорданские войска, расположенные у восточного берега реки Иордан, открыли эффективный ответный огонь, подавив огневые точки агрессора.

ОАР

ПРЕЗИДЕНТ народной республики Южного Йемена Аш-Саади по завершении официального визита в ОАР отбыл в Багдад. На аэродроме Каира его провожал президент Гамаль Абдель Насер и члены правительства. Во время своего пребывания в стране Аш-Саади имел переговоры с президентом ОАР и другими официальными лицами.

КАЛИФОРНИЯ

В КАЛИФОРНИЙСКОМ университете продолжаются студенческие волнения. Здесь состоялась молодежная манифестация против интервенции США во Вьетнаме.



Более 3.300 000 километров налетала за пятнадцать лет работы известная болгарская летчица Мария Атанасова. Ее путь неоднократно пролегал над многими странами Европы, Азии и Африки. Она депутат Народного собрания республики. За трудовые и общественные заслуги Марии Атанасовой присвоено почетное звание Героя Социалистического Труда.

На снимке: летчица первого класса Мария Атанасова.

Фото БТА — ТАСС.

БЕСЕДЫ О ГРАЖДАНСКОЙ ОБОРОНЕ

Дело большой важности

БУДУЩАЯ война, если ее удастся развязать империалистам, по своим целям и политической сущности явится вооруженным столкновением стран двух противоположных мировых систем — капиталистической и социалистической. Это обусловливает применение ядерного оружия, предопределяет ее напряженный, разрушительный характер и огромный пространственный размах.

Воздействию оружия массового поражения противника могут подвергнуться не только вооруженные силы, но и население, административно-политические центры, промышленные и сельскохозяйственные районы, энергосистемы, органы государственного и военного управления. Война может быть развязана империалистами внезапным нападением на Советский Союз и социалистические страны.

Решающее значение для хода и исхода войны будет иметь ее начальный период, основным содержанием которого явится массированное применение ядерного оружия. В этих условиях победа над врагом может быть достигнута лишь совместными усилиями Вооруженных Сил и Гражданской обороны СССР.

Гражданская оборона организуется в городах и других населенных пунктах на всей территории СССР. Гражданская оборона — это система общегосударственных мероприятий, осуществляемых заблаговременно (в мирное время) в целях защиты населения и народного хозяйства от современных средств поражения (ракетного, ядерного, химического, бактериологического оружия), а также для проведения спасательных и неотложных аварийно-восстановительных работ в очагах поражения.

Мероприятия ГО подготавливаются и проводятся на всех государственных, общественных и кооперативных предприятиях, а также в городах, рабочих поселках и населенных пунктах сельской местности. Эти мероприятия должны уменьшить возможные жертвы среди населения и способствовать бесперебойной работе предприятий и учреждений в условиях нападения с воздуха.

Однако надо отметить, что на ряде предприятий, таких как АТК, конторах бурения, СМУ-5 и других, еще недостаточно уделяют внимания решению задач по подготовке и обучению рабочих и служащих защите от средств массового поражения. Недостаточное внимание этому вопросу уделяет и районный штаб ГО, районный комитет ДОСААФ.

А надо всегда помнить: пока существуют капиталистические агрессоры, надо быть начеку, держать порох сухим, совершенствовать оборону социалистических стран, их вооруженные силы.

Ю. МАСЛОВ,
старший инженер по гражданской обороне
НПУ «Мегионнефть»



Дагестанская АССР. Учащиеся школ и студенты города Буйнакска известны в республике как большие любители туризма. Во время своих походов по родному краю они собирают песни, легенды, разнообразный этнографический материал.

На снимке: краеведы Буйнакска начали совершать первые походы. Установка палаток.

Фото Р. Дика.

Фотохроника ТАСС.



Нарвская детско-юношеская спортивная школа получила новый зал. Сейчас в школе занимается 450 детей текстильщиков, энергетиков и строителей. Это третий спортивный зал в городе, построенный за последние полгода.

На снимке: тренер по баскетболу В. Каплун проводит занятия с юными баскетболистками.

Фото П. Кузнецова.

Фотохроника ТАСС.

ПРИРОДА И ЧЕЛОВЕК

ГОЩАНСКАЯ ЖЕМЧУЖИНА

Лето привлекло в Гощанский парк многих туристов. И есть что посмотреть в этом заповеднике садово-парковой архитектуры. Жемчужина его зеленой коллекции — гинкго, которого ботаники называют «живым ископаемым». Ближайшие родственники гинкго, как утверждает энциклопедия, «известны только в ископаемом состоянии». Смотря на его листья, напоминающие веер, вспоминаешь все, что читал о нем или слышал в удивительных рассказах знатоков природы.

ТАСС.

К 100-летию со дня рождения В. И. Ленина

Так решили жители

Два дня назад состоялся сход граждан Нижневартовска. Здесь шла речь о достойной встрече 100-летия со дня рождения В. И. Ленина. Вот что было решено.

Провести трехмесячник по благоустройству поселка. Каждому жителю высадить на приусадебных участках по 2—3 дерева. Следить за чистотой и порядком на улицах, около своих домов, предприятий и учреждений.

В сходе приняли участие представители уличных и домовых комитетов, пожарные дружинники, члены товарищеских судов и общества охраны природы, рабочие, служащие, пенсионеры и домохозяйки.

Н. ЕМЕЛЬЯНОВ.

СПОРТ

Жаркий финиш

АНКАРА. Почти весь пятый этап велогонки по Турции (204 км) прошел под сильным дождем, который перед финишем сменила 35-градусная жара. С самого начала гонку возглавили советский спортсмен А. Кулибин и голландец В. Гертог. На последних километрах Кулибин обошел голландца и первым финишировал в Измире.

В личном зачете по-прежнему лидирует голландец В. Гертог. Несколько секунд проигрывает ему А. Кулибин. Г. Сайдхужин (СССР) занимает четвертое место. В общекомандном зачете после пяти этапов лидируют советские спортсмены.

В нашей газете за 29 июня в информационной заметке Н. Нелидова «Клуб «Молодой патриот» создан» допущена ошибка по вине сотрудницы редакции Н. Исаевой. Третье предложение во втором абзаце заметки следует читать: «Каким должен быть советский воин, говорил в своем выступлении полковник в отставке А. М. Николаев и старший лейтенант в отставке Д. Т. Цоков».

Редакция приносит автору заметки и читателям свои извинения.

Редактор Г. БАБАНОВ.

С 26 июня началось ежедневное движение речных теплоходов Т-13 и Т-19 по маршруту: Нижневартовск — Мегион.

Отход из Нижневартовска в 20 часов.

Отход из Мегиона в 5 часов утра.

Отход от 5 квартала в 20.30.

ПИШИТЕ:

пос. Нижневартовск, ул. Пионерская, 6. Редакция газеты «Ленинское знамя».

ЗАХОДИТЕ:

с 9 часов утра до 6 часов вечера, ежедневно, кроме субботы и воскресенья.

ЗВОНИТЕ:

редактору — 1-23, зам. редактора и в отдел промышленности — 1-31, ответственному секретарю и в отдел писем, культуры и быта — 1-22, в типографию — 1-22 (2 звонка).

Нижневартовская типография управления по печати Тюменского облисполкома

Заказ 24Р.



СВЕРДЛОВСКАЯ ОБЛАСТЬ. Флагман химического машиностроения — Уралхиммашзавод известен не только как крупное предприятие, но и как инициатор ряда ценных начинаний. Пять лет назад здесь составили план НОТ. С тех пор движение за научную организацию труда распространилось по всей стране.

На Уралхиммашзаводе за это время разработано 158 планов, из которых внедрено 122. Отличительная особенность последних планов НОТ — их комплексность, т. е. одновременное осуществление организационных и технических мероприятий.

Бригада разметчиков котельно-заготовительного цеха Уралхиммашзавода депутата Верховного Совета РСФСР Зои Васильевны Подобед одной из первых на заводе включилась в разработку комплексного плана научной организации труда. Разметчики добились высокой производительности труда и обязались выполнить пятилетнее задание за четыре года.

На снимке: Л. Н. Собенина, А. И. Семененкова, бригадир З. В. Подобед, З. А. Козутина и С. И. Есина.

Фото А. Грахова.

Фотохроника ТАСС

Коммунист — идейный боец партии

ВАЖНЕЙШЕЙ составной частью деятельности Коммунистической партии является идеологическая работа, идейно-политическое воспитание коммунистов и всех трудящихся. Наша партия всегда высоко держала всепобеждающее знамя революционной теории марксизма-ленинизма. Главное теперь состоит в том, чтобы еще выше поднять уровень всех звеньев идеологической работы партии. Это значит: мобилизовать трудящихся на успешное решение задач по созданию материально-технической базы коммунизма, формировать научное мировоззрение, коммунистическую мораль у всех членов общества, воспитывать всесторонне развитую личность.

Сегодня особенно отчетливо видна разница между тем, каким было наше социалистическое государство [illegible] возникновении и каким оно стало теперь. Великие перемены мы ощущаем на примере преобразования нашего района. Каждый из нас отлично понимает, что не стихийно, не сами по себе творятся эти большие дела. Есть сила, которая поднимает людей на труд и на подвиг, сила, которая воодушевляет их, раскрывает перед ними благородную цель. Эта сила — коммунисты, наша партия.

На каждом участке работ трудятся коммунисты, которые всецело отвечают за коллектив, за его дела. Мы никогда бы не достигли такого единства цели не смогли бы воспитать такое чувство ответственности у людей за общее дело, не будь примера коммунистов, их организующего влияния на жизнь коллектива. Коммунисты А. В. Любимов и В. Н. Завьялов из автобазы № 9, Б. Г. Антонов и М. Н. Назинов из НПУ «Мегионнефть», Г. К. Загидулина и Р. А. Овсянникова из СУ-12, В. Б. Мейбом и А. Н. Луковицкий из эксплуатационного участка ИРПа, В .Боздунов из автобазы № 95, В. Ф. Сосунневич из СМУ-5 и сотни других, которые действительно во всем служат примером.

Они не только хорошие производственники, но и вдумчивые организаторы и воспитатели. Это самые уважаемые и авторитетные люди в организациях. Они выступают инициаторами в решении больших и малых вопросов всей многогранной жизни коллектива. Поэтому к их голосу всегда прислушиваются, за ними идут труженики предприятий и организаций.

За последние годы поднялась на более высокую ступень воспитательная работа, которая в основном ложится на плечи коммунистов. Речь идет не только о воспитании дисциплины труда, бережливого отношения и социалистической собственности, сознательного исполнения каждым своих обязанностей. В наши дни для коммуниста не менее важна забота о расширении его общего кругозора, правильного воспитания мировоззрения.

Районное общество «Знание», отдел пропаганды и агитации райкома КПСС, партийные организации все больше уделяют внимания идеологической работе среди населения, посылают в коллективы с боевыми партийными [illegible] пропагандистов, лекторов.

Трудящиеся многих предприятий полюбили и ждут мастеров партийного слова, коммунистов И. А. Щепочина — начальника участка СМУ-5, Г. С. Арнопольского — главного инженера НПУ, В. И. Осколнова и В. Д. Салмина — работников аппарата райкома КПСС, В. Г. Полянова и Д. Ф. Каморнину — преподавателей средних школ, прокурора района Ф. В. Овсянникина и многих других.

Уровень идеологической работы будет повышаться, ибо мы приближаемся и знаменательней дате в истории человечества — 100-летию со дня рождения вождя мирового пролетариата Владимира Ильича Ленина. По его учению и заветам страна Советов строит коммунизм. Главная задача сейчас каждого коммуниста — быть активным проводником идей партии, глубоко и всесторонне разъяснять миролюбивую политику советского государства, быть застрельщиком в производственных делах.

В наших коллективах выросли хорошие кадры идеологических работников. Хорошо зарекомендовали себя коммунисты Н. М. Вачаев из НПУ, С. Б. Гуров из Мегионской [illegible], и А. И. Курбанов из Мегионской нефтеразведочной экспедиции и многие другие, которые правильно считают, что воспитание в духе марксизма-ленинизма не только дело политинформаторов и лекторов. Это ежедневные новые, разнообразные средства идеологического воздействия на людей каждым коммунистом, каждым руководителем.

Коммунист — убежденный боец партии. Эта убежденность помогает ему яснее видеть глубинные процессы в жизни нашего народа, в развитии страны. Он должен соизмерять каждый свой шаг с требованием времени и требовать этого от других.



ЮЖНЫЙ ВЬЕТНАМ. С каждым днем растет число сбитых американских самолетов и вертолетов бойцами Народных вооруженных сил освобождения. Недавно командир взвода НВСО Доан Ван Ба (на переднем плане) сбил огнем из пулемета американский транспортный самолет С-130.

Фото ВИА — ТАСС.

Пролетарии всех стран, соединяйтесь!

ЛЕНИНСКОЕ ЗНАМЯ

Орган Нижневартовского районного комитета КПСС и районного Совета депутатов трудящихся Тюменской области

№ 82 (2440) Год издания 27-й | ВТОРНИК, 9 июля 1968 года | Цена 2 коп.

НЕ СНИЖАТЬ ТЕМПОВ

Успешно выполнил задание первого полугодия третьего года пятилетки коллектив треста «Мегионгазстрой».

План по генподряду выполнен на 109 процентов.

Собственными силами он выполнен на 110,5 процента.

Ввод жилой площади составил 107,9 процента.

Все подразделения треста полны решимости не снижать темпов в социалистическом соревновании.

И. ЕЛЕНИН.

Ленинские чтения

В клубе «Юбилейный» закончился первый цикл ленинских чтений, посвященных 100-летию со дня рождения В. И. Ленина. Перед аудиторией выступили с лекцию «За марксистскую партию нового типа», Г. Г. Кирпичева — «На первый штурм царизма», В. Г. Поляков — «Борьба за партию в годы реакции».

В целях глубокого изучения наследия основоположников научного коммунизма К. Маркса и Ф. Энгельса, основателя Коммунистической партии В. И. Ленина с октября намечено открыть народный университет марксизма-ленинизма. Перед [illegible] лекциями [illegible] казаны кинофильмы и организованы выставки о жизни и деятельности В. И. Ленина.

Программа университета будет закончена к 100-летию со дня рождения В. И. Ленина.

Н. НЕЛИДОВ,
директор клуба «Юбилейный».

ПОСЛЕ РЕШЕНИЙ СЕССИИ

После сессии районного Совета депутатов трудящихся, где рассматривался вопрос «О мероприятиях по улучшению культуры и быта коренного национального населения», прошло не так уж много времени. Однако, решения сессии оказали большое влияние на жизнь населения села Корлики. Достаточно сказать, что благодаря заботе райкома партии и исполкома райсовета, НПУ «Мегионнефть» в Корлики доставлен годовой запас горюче-смазочных материалов, подвесные моторы, строительные материалы, продовольственные и хозяйственные товары. Это имеет большое значение для развития промыслово-охотничьего хозяйства.

Коллектив хозяйства стал более слаженным, особенно на звероферме. Во время щенения песцов и неожиданного июньского снегопада, когда буря могла погубить годовой труд работников фермы, звероводы днем и ночью находились у клеток, отгребали снег, усиленно кормили ценных зверей.

Особенно умелыми, знающими свое дело, показали себя звероводы А. Прасина, И. Камина, Н. Прасина, Е. Комина. В их группах самый наибольший выход молодняка.

Хорошими делами отвечают на заботу партии и рыбаки. И. Каткалев, Б. Кунин, Н. Прасин обеспечили звероферму запасом кормов более, чем на месяц.

Однако в хозяйстве делается еще далеко не все по выполнению решений сессии. Плохо идет подготовка к промыслу пушнины, зимнему лову, совершенно не развивается земледелие, не завезено более 40 тонн продовольственных и хозяйственных товаров, население нуждается в дополнительном завозе подвесных моторов и лодок.

Н. ЗАЙЦЕВ.
с. Ларьяк.



Польская Народная Республика. Центр Верхней Силезии Катовице из года в год меняет свой облик.

На снимке: новая улица имени Дзержинского.
Фото ЦАФ — ТАСС.

К 100-ЛЕТИЮ СО ДНЯ РОЖДЕНИЯ В. И. ЛЕНИНА

Учатся жить по Ильичу

Тамара Александровна Тихонова, заведующая районной библиотекой, дала нашему корреспонденту Евгению Гинсу короткое интервью.

— Сейчас у нас главная забота — хорошо провести подготовку к 100-летию со дня рождения Владимира Ильича Ленина, — сказала она. — Нашу библиотеку посещает 2 022 читателя. К концу отчетного года их число намного увеличится. Книжный фонд — мы получили в прошлом месяце 1 200 экземпляров новых книг.

Самые активные читатели — Мария Петровна Трей, работница исполкома райсовета, ее сын Иван, Аида Матвеевна Быканова, бухгалтер райфо, Клавдия Иноиентьевна Погадаева, заведующая партийным учетом райнома КПСС и многие другие. Всех их интересуют книги о Владимире Ильиче Ленине. Любят читать книги о «дедушке Ленине» и дети.

В этом году состоялась конференция библиотечных работников района на тему «Ленин в библиотечном деле». На ней были приняты обязательства по подготовке к 100-летию со

Проведена читательская конференция по работе Ленина «Великий почин». Дети также не остались в стороне. С ними мы провели утренник «Велиний Ленин». Прошел он интересно. Маленькие читатели живо интересовались, как учился Володя Ульянов, как становился революционером... Интерес читателей и книгам о Владимире Ильиче возрастает.

Тамара Александровна заканчивает интервью, и нам остается пожелать ей и всем сотрудникам библиотеки успехов в их благородном и нужном для людей труде.

БЕСЕДА НА ПАРТИЙНЫЕ ТЕМЫ

Призывное слово политинформатора

До недавнего времени центральной фигурой в политической агитации был агитатор, совмещавший в своей деятельности функции политбеседчика, чтеца, организатора социалистического соревнования, пропагандиста передового производственного опыта. Теперь наряду с агитаторами, докладчиками, лекторами все заметнее становится роль политинформатора в устной агитации, повсеместно слышно его живое слово и добрые отзывы о нем самом.

Партийные организации, как центры политической агитации, настойчиво ищут новые организационные формы массово-политической работы, которые наилучшим образом отвечали бы духу и требованиям времени, учитывали особенности данного трудового коллектива. Ведь от того, насколько полно, своевременно и правильно осведомлены трудящиеся о важнейших событиях внутренней и международной жизни, о проблемах, над которыми работают партийные, советские, хозяйственные, профсоюзные и другие организации, во многом зависит формирование общественного мнения, трудовая и политическая активность людей.

На каждом этапе коммунистического строительства перед нашим народом встают новые задачи. Этим определяются содержание, формы и методы идеологической работы. В период развернутого строительства коммунистической агитации существенно изменились. Повышается роль Советов, профсоюзов, комсомола. Эти организации значительно расширили свое влияние на массы, включили в сферу своей деятельности и такие функции, которые прежде в значительной мере выполнялись агитаторами. Выросли руководящие хозяйственные кадры, специалисты производства. Они на научной основе ведут пропаганду передового производственного опыта. В результате культурной революции в стране неизмеримо возрос уровень сознательности трудящихся города и деревни.

С учетом новых условий XXIII съезд КПСС обязал партийные организации серьезно улучшить массово-политическую работу. Необходимо, говорится в резолюции съезда, глубоко и доходчиво разъяснять политику партии, не уходить от острых проблем, быть чуткими к запросам и духовным потребностям народных масс, учитывать выросший культурный и образовательный уровень советских людей. Вся политическая агитация должна строиться на базе широко и систематически поставленной информации населения о политической, экономическом, культурной жизни страны и международном положении.

После XXIII съезда КПСС многие партийные организации Москвы, Ленинграда, Свердловска, Краснодарского края, Украины создали группы политинформаторов. На предприятиях, в колхозах, совхозах, на стройках начали действовать группы энтузиастов политической информации, ставшей важным участком идеологической работы.

В группы политинформаторов входят и руководители предприятий, и главные специалисты производства, секретари партийных и комсомольских организаций, председатели профсоюзных комитетов, наиболее теоретически подготовленные коммунисты. Состав группы утверждается на [illegible] партийных комитетов. В своей практике политинформаторы опираются на ленинские принципы агитации.

Институт политинформаторов, как показывает практика, не заменяет собой агитколлектива. Политинформаторы успешнее выполняют свою роль там, где лучше действует агитколлектив. Без агитколлектива политинформаторам пришлось бы взять на себя и обязанности агитаторов, что неизбежно помешало бы им сосредоточиться на основной своей задаче: периодически (два-три раза в месяц) с глубоким знанием материала по определенной теме информировать людей о внутренней и внешней политике партии, о том, как осуществляются решения XXIII съезда КПСС, как партия проводит ленинскую линию развития экономики, повышения эффективности производства и жизненного уровня народа.

Для нашей политической агитации характерна ее непосредственная связь с активными действиями масс, направленными на развитие коммунистического строительства. Хорошо поставленная политическая агитация на базе всесторонней информации помогает трудовому коллективу и каждому работнику отчетливее увидеть свое место в строительстве коммунистического общества.

Разъясняя насущные задачи партии, политинформатор убеждает трудящихся в правильности этих задач, в их исторической необходимости, в том, что эти задачи отвечают наиболее глубоким интересам народа, мобилизует тем самым рабочих, колхозников, интеллигенцию на конкретные действия, на претворение директив партии в жизнь.

В сельхозартели «Авангард» Краславского района (Латвийская ССР) политинформаторы опросили до двухсот семей, чтобы выяснить интересы колхозников. С учетом полученных данных проведена специализация политинформаторов, причем за каждым из них закрепили своего рода микрорайон из 8—16 домов. В районе установлен единый день политической информации, введено долгосрочное планирование работы этого отряда идеологических работников.

Политическая агитация проводится в самой гуще трудящихся, непосредственно в цехах, бригадах, на фермах, в жилых домах — там, где люди работают и живут. Отсюда возможности высокой ее эффективности, большой силы воздействия.

Высокая действенность политической информации зависит от внимания партийной организации к этому участку идеологической работы, от вдумчивого подбора людей, продуманной системы информирования, учебы самих политинформаторов. Партийное бюро колхоза имени Карла Маркса (Белгородская область) проводит, например, с политинформаторами теоретические конференции, инструктивные совещания, заботится о подборе местного фактического материала. Здесь определяется тематика основных выступлений, обсуждаются ближайшие задачи, стоящие перед тружениками колхоза, политинформаторы обмениваются опытом работы.

XXIII съезд КПСС определил развернутую программу идеологической деятельности партийных организаций. В центре идеологической работы — воспитание трудящихся в духе высокой политической сознательности и коммунистического отношения к труду. Первостепенной ее задачей является мобилизация усилий рабочего класса, крестьянства, интеллигенции на активную борьбу за выполнение пятилетнего плана развития народного хозяйства, за построение коммунистического общества в нашей стране.

Как отметил апрельский (1968 г.) Пленум ЦК КПСС, современный этап исторического развития характеризуется резким обострением идеологической борьбы между капитализмом и социализмом. Политическая информация призвана раскрывать диверсионный характер буржуазной пропаганды, разоблачать ее коварные приемы, попытки повлиять на отдельных советских граждан. Высокое назначение политинформации — воспитывать у людей чувства советского патриотизма, социалистического интернационализма, вести наступательную борьбу против вражеской идеологии, разоблачать идеологические диверсии империализма.

Гласность, информирование партийных масс и всех трудящихся о деятельности партии, отмечал на XIX Московской городской партийной конференции товарищ Л. И. Брежнев, является принципом нашей партийной жизни, и мы твердо следуем этому принципу.

Д. ГЕРАСИМОВ.

„Ленинскому знамени" отвечают

Бюро парторганизации СМУ-5 совместно с комитетом комсомола и постройкомом профсоюза обсудили передовую статью «Дело всей общественности», опубликованную в газете «Ленинское знамя», №75 от 22 июня.

Подростков Крутского и Нечаева администрация СМУ-5 приняла на работу по ходатайству комиссии по делам несовершеннолетних. Они были направлены учениками столяров к нашим лучшим производственникам, где за короткий срок освоили специальность и сдали зачеты на столяров второго разряда. После беседы Крутский продолжил учебу в вечерней школе рабочей молодежи. Контроль за учащимися осуществлялся как со стороны парторганизации, так и администрации и постройкома.

В мае 1967 года Нечаев уволился из СМУ-5 в связи с переменой места жительства. О его возвращении вновь в Нижневартовск родители не сообщили нам. Они даже не подумали устроить его на работу, предоставив ему полную свободу. В это же время родители Крутского уехали в отпуск, оставив сына одного. Предоставленные сами себе подростки Крутский и Нечаев занялись хулиганскими действиями и воровством. И вот плачевный результат: оба попали на скамью подсудимых.

Особенно хочется сделать упрек главе семьи, коммунисту А. Крутскому, который оказался недальновидным, нетребовательным отцом в воспитании своего сына. Нам хочется, чтобы на примере этих двух подростков родители поняли свою роль в воспитании детей. Как бы хорошо ни работали общественные организации с подростками, главное в их воспитании зависит от родителей, ибо они к ним всех ближе. Бесконтрольность родителей за действиями своих детей — прямой путь к преступности.

Партийная организация, постройком и администрация СМУ-5 в настоящее время уделяют особое внимание воспитанию рабочих, особенно молодежи. На всех участках утверждены политинформаторы, в бригадах — агитаторы из числа ИТР и активистов из рабочих. Традицией стали организованные проводы ветеранов труда на пенсию, молодежи — в Советскую Армию и так далее. Все это положительно сказывается на воспитании трудящихся нашего управления.

В. СОСУНКЕВИЧ,
секретарь бюро парторганизации СМУ-5.

ОБЩЕСТВЕННОСТЬ ПРОВОДИТ РЕЙД

Дела торговые

Недавно в комиссию общественного контроля при райкоме профсоюза поступили сигналы о грубейшем нарушении правил советской торговли работниками орса НПУ «Мегионнефть». 18 июня 1968 года президиумом райкома профсоюза было принято постановление о создании комиссии общественных контролеров для инспекции работы орса, возглавила которую член президиума райкома профсоюза, председатель постройкома СМУ-5 Н. И. Усачева.

21 ИЮНЯ контролеры начали работу. В этот же день они говорили о делах орса с заведующей торговым отделом Г. Г. Токаревой. Дальше мы приводим эту беседу, дополняя ее фактами, которые вскрыли в результате проверки. Итак, диалог заведующей торговым отделом с общественными контролерами Н. И. Усачевой и А. Г. Каптелининой:

Контролеры: «Галина Георгиевна! Сегодня нами вскрыты факты нарушения правил продажи товаров. Конкретно? Холодильников и спортивных курток...».

Г. Г. Токарева: «Товары продавались и продаются как обычно. А холодильники, автомашины, мотоциклы, ковровые и меховые изделия и другие, в наших условиях дефицитные товары отпускаются согласно разнарядке райкома профсоюза. Если же вы нашли нарушения — виновных будем вместе наказывать».

* * *

21 июня по сигналу рабочих комиссия обратила внимание на продажу с «черного» хода магазина № 2 «Культтовары» нейлоновых спортивных курток. Комиссия на складе отдела обнаружила 8 курток. А согласно накладной от 21 июня их было получено продавцом Белобородовой семнадцать штук. Также установлено, что в свободную продажу они не поступали, а отпускались некоторым лицам по личному распоряжению Г. Г. Токаревой.

Трудно сопоставить слова Токаревой о соблюдении правил советской торговли с ее настоящими действиями.

* * *

Контролеры: «Скажите, пожалуйста, сколько поступило курток в систему орса в этом году?»

Г. Г. Токарева: «Мне кажется, что с этого и стоило начинать. В июне мы получили двести с лишним штук. Точно не помню — нет под рукой документов».

Контролеры: «Сколько их продано населению?»

Г. Г. Токарева: «В июне — пятнадцать штук. Десять через магазин «Маяк», а пять купили продавцы. Десять, повторяю, проданы из отдела».

* * *

22 июня комиссия побывала на складах орса. И что же оказалось?! Нам, контролерам, стало стыдно за «откровенность» Галины Георгиевны, которая убеждала, что продажа этих товаров будет проходить в магазинах по плану реализации до конца года. Итак, мы были убеждены, что со склада взято около тридцати курток, фактически же — только за одну декаду июня отпущено 123 штуки из 207 поступивших. По личному распоряжению Галины Георгиевны они были переданы для «индивидуальной» торговли в магазины, ларьки не только промышленных, хозяйственных, но и продовольственных товаров.

В акте, составленном комиссией, который подписали контролеры и заведующая складом тов. Москалева, записано:

«По распоряжениям с подписями заведующей торговым отделом Г. Г. Токаревой и частично тов. Харина и Циганова было отфактурована в разные торговые точки поселка, телецентру, техснабу, СУ-909, совхозу 123 куртки».

Как говорится, комментарии излишни. И это не единичный случай. В практику работы орса прочно вошло такое вот «запанибратское распределение» товаров из-под прилавка. Меховые изделия, товары синтетические, женские шерстяные костюмы и платья, плащи болоневые — никогда не бывают на прилавках магазинов.

А по решению исполкома райсовета и президиума райкома профсоюза продажа таких товаров должна происходить или свободно в магазинах при участии общественных контролеров, или с выездом торговых работников на предприятия для торговли товарами по заявкам рабочих. Это решение грубо нарушается.

Работники базы орса встретили комиссию с недоверием: «Зря вы ходите. Давно мы здесь работаем, знаем — что и как делается».

Можно говорить сейчас о совести, о порядочности, наконец, о долге этих людей, но ведь это все слова, слова. Нужно немедленное искоренение этого позорного «блата».

Г. Г. Токарева: «Видите ли, если говорить откровенно, приходится искать выход из положения. Как говорится, услуга за услугу. Не проводят нам телефон на базу, вот и идешь на «коммерческие» сделки. Ну, а потом позвонит Абзалов и попросит отпустить для кого-то куртку — как откажешь?!»

* * *

Нужен телефон? Нет провода. А коли продашь дефицитную вещь — все, как по-щучьему велению, находится и делается...

Да, в какой-то мере действия Галины Георгиевны и оправданы этим, но должна ли коммунист, депутат поселкового Совета Г. Г. Токарева идти на подобные сделки? Ведь это — сделки с совестью.

Контролеры: «Сколько холодильников «ЗИЛ-Москва» получил орс в этом году?»

Г. Г. Токарева: «В продажу эти холодильники не поступали».

Комиссия не смогла до конца выяснить, сколько же холодильников «Зил», «Ока» поступило для продажи в 1968 году. Торговые работники всячески скрывали их количество и даже местонахождение. По документам установлено — 3 апреля 1968 года продано через магазин № 4 два холодильника «Зил-Москва» и один «Ока-3». 21 мая поступило на склад 4 холодильника «Зил-Москва», которые отпущены в магазин № 4, а по документам заведующей отдела магазина № 4 тов. Кузнецовой продано 2, а где еще два?

Г. Г. Токарева: «Поступило в 1968 году на оборудование 10 холодильников «Зил-Москва», они проданы организациям, на основные средства. Все документы находятся у заместителя начальника орса тов. Москалева».

Контролеры: «Мы установили, что холодильники «Зил-Москва» из партии 1967 года, поступившие на оборудование, частично проданы отдельным лицам. В 1968 году поступило на оборудование 10 холодильников «Зил-Москва», имеется в наличии на складе в момент проверки только 9 холодильников, один прямо с баржи увезли неизвестно кому. Холодильники продавались, хотя должны были идти опять же по разнарядке райкома профсоюза по организациям. Ни т. Баранников (председатель промкома НПУ), ни исполняющий сейчас его обязанности т. Овчинников, по их словам, ничего о поступлении холодильников «Зил-Москва» и «Ока-3» не знали.

Продавец магазина № 4 Кузнецова сказала так:

— Эти холодильники проданы «культурно», с доставкой на дом по распоряжению Г. Г. Токаревой и директора магазина т. Михайловой. Мне же отдали только деньги и фактуру для отчета.

— Итак, с холодильниками все ясно. Неизвестно только одно — неужели в будущем будет такая же утечка их «налево»?

Контролеры: «Галина Георгиевна, для чего в овощной ларек первого магазина завезен испорченный картофель?»

Г. Г. Токарева: «А что делать? Негде хранить овощи. От СУ-13 принято овощехранилище с большими недоделками. Потому и порча продуктов. Картофель даже не приняли на корм скоту в совхоз. Списать его нельзя, уценили и вывезли в ларек...»

* * *

Комиссия констатирует, что никто из покупателей этот продукт брать не хотел, а специфический запах гнилья заставлял обходить стороной эту торговую «точку». Был составлен акт с предписанием немедленно вывезти картофель на свалку. Так и поступили. Но в административном порядке был наказан не тот, кто завез, а тот, кто несвоевременно вывез картофель. Вот уж действительно бьют не по лошадям, а по оглоблям.

В этом же магазине не было 22—23 июня необходимых продовольственных товаров. Это — одна из наиболее посещаемых торговых точек поселка и администрации орса надо контролировать завоз товаров.

На складах второго участка орса не меньший беспорядок. Товары лежат в тюках на низких стеллажах, в складе нет никакой вентиляции, товар преет. В складе трикотажных изделий и культтоваров протекает крыша, что вызовет дополнительную порчу товаров.

Заведующие складами неоднократно требовали помощи у руководства орса НПУ — безрезультатно. Нужно немедленно работникам торговли помочь в создании условий для хранения овощей и продуктов, промтоваров, нужно устранить строительные недоделки, произвести ремонт складов, завезти в них необходимое оборудование, помочь со строительством дорог. Конкретно пора решить вопрос о строительстве большого овощехранилища и холодильника.

О ремонте складов много хлопочет М. А. Харин, другие ответственные работники орса; но до сих пор ничего существенного не предпринято.

Комиссией общественных контролеров было дано предписание о прекращении реализации дефицитных товаров, завезенных в магазины без согласования с комиссией общественного контроля; предотвращена торговля гнилым картофелем и т. д. Начальник НПУ Р. И. Кузоваткин одобрил их инициативу, но не все восприняли действия контролеров, как необходимые.

Началось настоящее запугивание, грубости, оскорбления, всяческие препятствия в работе контролеров.

— Вы срываете работу орса! Ожидается массовое увольнение продавцов. Требую немедленного прекращения работы комиссии, — это слова З. С. Майданова. Виталий Семенович нарушил и распоряжение Р. И. Кузоваткина о подконтрольной продаже дефицитных товаров и оставшихся 92 нейловых курток. Большую часть по его приказанию 27 июня вывезли и в тот же день продали. Но кому? Неправдоподобно, но в управлении НПУ по жребию — «орел или орешка» — распределили куртки.

Все письменные распоряжения Г. Г. Токаревой, находившиеся на складе, ею забраны и неизвестно, где находятся.

Вот еще один подписанный акт: **«Находясь в торговом отделе орса 25 июня контролеры попросили директора магазина № 4 Г. П. Михайлову рассказать о порядке продажи холодильников. На вопрос она не ответила, а стала вести себя вызывающе, грубо отзываться о комиссии. Ее тут же поддержали Г. Г. Токарева и председатель месткома Г. П. Гончарова. Это, по меньшей мере хамское обращение с контролерами довело Г. С. Нестеренко (одна из членов комиссии) до слез. Считаем поведение работников торговли недопустимым.**

Думается, что на президиуме райкома профсоюза, где будет разбираться работа комиссии, сделают должные выводы, чтобы впредь создать нормальные условия для ее деятельности.

А под конец хочется сказать: эти вопиющие факты нарушений правил советской торговли говорят о бездушном отношении к людям, к их запросам со стороны орсовских работников. Нужно в корне изменить такое положение.

Общественные контролеры комиссии:
Н. УСАЧЕВА,
Т. НЕСТЕРЕНКО,
А. КАПТЕЛИНИНА,
А. ОЛОПМИЕВ,
В. БЫКОВА.

Материал к печати подготовил корреспондент «Ленинского знамени» **В. ВОРОБЬЕВ.**



Улан-Батор сегодня. Недавно монгольские строители подарили жителям столицы новый кинотеатр «Ард».
Фото Монцамэ — ТАСС.

ФОТО-ИНФОРМАЦИЯ ТАСС



На 425 гектарах в пригородных хозяйствах Тюмени созданы оросительные системы. Здесь работает специальная поливная техника. За короткое сибирское лето трудящиеся получат 5 тысяч тонн капусты, луна, огурцов, помидоров и других овощей.



Кабельный завод строится в молодом сибирском городе Шелехове (Иркутская область). Экспериментальный цех уже выдает продукцию.

На снимке: в экспериментальном цехе.
Фото Э. Брюханенко.

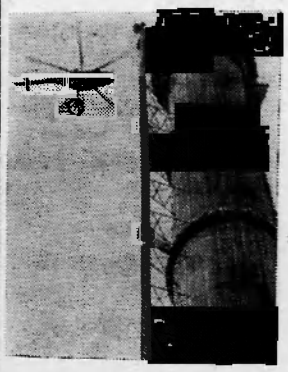

ГДР (ОКРУГ ЛЕЙПЦИГ). На 300-метровую высоту пришлось подняться вертолету, чтобы доставить нужные детали на вершину трубы электростанции «Липпендорф». Труба построена методом подвижной опалубки и имеет диаметр горловины 12 метров и 44,5 метра в фундаменте. Первая очередь электростанции мощностью в 600.000 киловатт вступит в строй к концу 1968 года.
Фото АДН — ТАСС.

В НОГУ С ЖИЗНЬЮ

В ногу с жизнью сегодняшнего дня идут работники филиала Нижневартовского КБО.

План второго квартала выполнен на 150 процентов.

Значительный вклад в его выполнение внесли заведующая филиалом Г. Ш. Салихова, мастера-швеи П. Рассохач, В. Волкодаева, Е. Рогачева, Н. Усачева, Р. Опанасенко.

Сообщаем последние известия

БРАЗИЛИЯ

ГРАЖДАНСКИЕ власти запретили проведение демонстраций в Бразилии. Это запрещение явилось следствием студенческих антиправительственных выступлений, охвативших крупнейшие города страны.

КОНГО

В СТОЛИЦЕ Конго — Браззавиле — состоялся массовый социалистический субботник на строительстве Дома партии. Субботник был приурочен к четвертой годовщине создания Партии Национально-революционного движения. В нем приняли участие члены политбюро партии, руководители профсоюзных и молодежных организаций.

ТАНЗАНИЯ

ЗДЕСЬ отмечен большой национальный праздник — 14-ая годовщина со дня образования единственной государственной партии — Африканского Национального Союза.

ЮЖНЫЙ ВЬЕТНАМ

БОЙЦЫ Южного Вьетнама продолжают успешные операции против американо-сайгонских войск на всей территории страны. Наиболее серьезные столкновения произошли вчера к югу от демилитаризованной зоны и в окрестностях Сайгона.

ГРЕЦИЯ

В АФИНАХ продолжается судилище над группой патриотов, которых обвиняют в подрывной деятельности против существующего строя. Перед судом — 21 человек, в том числе 15 бывших офицеров военно-морских сил.

ГДР

ПРОШЕЛ День горняка. Более 100 тысяч рабочих угольной, горно-рудной и калийной промышленности страны отметили этот день производственными успехами. Большинством предприятий горнодобывающей промышленности полугодовой план не только выполнен, но и значительно перевыполнен.

США

ПРОДОЛЖАЮТСЯ антирасистские выступления американцев в городе Сеттерсон, штат Нью-Джерси.

В результате столкновений с полицией несколько человек изувечены, 35 — арестованы.



Архангельская область. Традиционный праздник песни, музыки и танца состоялся в городе Вельске. 35 тысяч жителей города и близлежащих сел и рабочих поселков собрались в сосновом бору послушать самодеятельных артистов двадцати сельских и поселковых клубов.

На снимке: участники праздника песни, музыки и танца в Вельске, самодеятельные артисты клуба Солгинского домостроительного комбината (слева направо) Светлана Высотина, Татьяна Белогур, Тамара Бобыкина.

Фото С. Губского. Фотохроника ТАСС



Давно известно, что шахматы развивают умственные способности. В Воронеже в третьих классах 70-й средней школы введен урок шахмат. Проводится он как эксперимент — один раз в неделю.

Занятия в школе проводит заместитель председателя областной шахматной федерации И. А. Сабельников.

На снимке: ученики 3 «Г» класса Владик Довбуш и Таня Простакова решают шахматную задачу.

Фото В. Кожевникова. Фотохроника ТАСС

Соблюдать гигиену рук

Советует врач

ОБЫЧНО рыбаки не обращают внимания на царапины, ссадины и наколы на руках. Но такие повреждения кожи часто являются причиной гнойных воспалительных заболеваний. Протекают они тяжело, с длительной потерей трудоспособности.

Возбудителем заболеваний являются микробы, которые постоянно находятся на коже. При мытье рук они удаляются с поверхности кожи, к тому же мыльный раствор губительно действует на них. Поэтому у рабочих, которые соблюдают правила личной гигиены, такие заболевания встречаются редко.

Из-за постоянной влажности рук при обработке рыбы происходит разрыхление и набухание верхнего слоя кожи. В нем и задерживаются микробы.

Через поврежденную кожу в рану проникают кроме микробов белковые вещества, выделения ядовитых желез.

Чтобы уберечь себя от гнойных воспалительных заболеваний, нужно предохранять руки от различных травм. Необходимо хорошо знать особенности производства, строго соблюдать правила по технике безопасности

Запрещается работать без перчаток. Руки нужно мыть пресной водой с мылом не реже 2-3 раз в смену, насухо вытирать их полотенцем. После работы руки моют 25 процентным раствором нашатырного спирта, после чего их вытирают полотенцем и смазывают глицериновыми смесями.

При мелких повреждениях кожи (ссадины, царапины, различные ранки и наколы) необходимо сразу же вымыть руки теплой водой с мылом и смазать ранку настойкой йода, наложить полоску бактерицидного пластыря. При более глубоких уколах следует обратиться в здравпункт.

Товарищи, требуйте, чтобы на месте работы администрацией было организовано все, что необходимо для соблюдения правил личной гигиены (умывальники, полотенце, вода и мыло) и обработки рук (нашатырный спирт и средства оказания первой помощи при повреждениях — укомплектованные аптечки в цехах и на судах)

Помните, предупреждение гнойных заболеваний рук во многом зависит от вас самих.

Г. ТРУБНИКОВА,
пом. санврача.

НОВОСТИ ИСКУССТВА



На Киевской киностудии имени А. Довженко начались съемки нового художественного фильма «Гольфстрим». Это киноповесть о наших молодых современниках — десятиклассниках. «Гольфстрим» — понятие в данном случае не столько географическое, сколько образное — речь идет о теплоте человеческих сердец, о дружбе и любви.

На снимке: кадр из фильма. В роли Славы — студент 3-го курса Харьковского института искусств Виктор Жовтый, в роли его матери — артистка Раиса Пироженко.

Фото Ю. Мосенжника.

Фотохроника ТАСС

Редактор Г. БАБАНОВ.

Как сообщил старший диспетчер отдела перевозок аэропорта А. Коробейников, по просьбе жителей пятого квартала в гостинице НПУ ОТКРЫТА КАССА ПРЕДВАРИТЕЛЬНОЙ ПРОДАЖИ БИЛЕТОВ НА САМОЛЕТЫ.

Мегионская контора разведочного бурения производит прием рабочих по профессии: — **вышкомонтажник, электросварщик, грузчик, слесарь по ремонту котлов.**

Показывает НИЖНЕВАРТОВСКАЯ телестудия

9 ИЮЛЯ, ВТОРНИК.

19.00 Художественный фильм «Юнга со шхуны «Колумб».
20.20 Передача «Они отдыхают в «Снежинке».
20.50 Художественный фильм «Первый посетитель».

10 ИЮЛЯ, СРЕДА.

19.00 Новости.
19.10 Художественный фильм «Свадебный завтрак».
20.50 Передача для женщин.

11 ИЮЛЯ, ЧЕТВЕРГ.

19.00 Художественный фильм «Чужое имя».
20.30 Новости.
20.40 Художественный фильм «Цепная реакция».

12 ИЮЛЯ, ПЯТНИЦА.

19.00 Новости строительства № 10.
19.10 Новости.
19.30 «Наука и техника 1967 г.»
19.40 Фильм «Он жив».
20.00 «Фитиль № 23».
20.10 Художественный фильм «Юность Максима».

13 ИЮЛЯ, СУББОТА.

19.00 Передача «На дином берегу...»
19.20 Художественный фильм «В компании Макса Линдера».
20.40 Художественный фильм «Операция «Ы».

14 ИЮЛЯ, ВОСКРЕСЕНЬЕ.

12.00 Художественный фильм.
19.00 Художественный фильм «Эскадра уходит на Запад».
20.30 Художественный фильм «Довушна моей мечты».

Нижневартовская типография управления по печати Тюменского облисполкома Заказ 24?.

Пролетарии всех стран, соединяйтесь!

ЛЕНИНСКОЕ ЗНАМЯ

Орган Нижневартовского районного ком итета КПСС и районного Совета депутатов трудящихся Тюменской области

№ 83 (2441) Год издания 27-й | ЧЕТВЕРГ, 11 июля 1968 года | Цена 2 коп.

Авангард молодежи

Ленинский комсомол—активная, созидательная сила советского общества. Комсомол по праву гордится тем, что им воспитаны целые поколения людей в духе беззаветной преданности великим идеалам коммунизма. Партия видит в комсомоле боевой авангард советской молодежи, свой надежный резерв. И сегодня, накануне своего славного 50-летия, мы с гордостью говорим, что комсомол во всем следовал и следует за Коммунистической партией, был и остается ее верным и надежным помощником.

В нашем районе трудится многочисленная армия комсомольцев. Большую половину населения промышленных поселков составляет молодежь. И, пожалуй, нет такой сферы деятельности, где бы не принимали участия комсомольцы. Энтузиазм, творческое горение присущи нашим молодым нефтяникам, геологам, строителям.

Широко известны имена бригадиров комсомольско-молодежных бригад СУ-12 Риды Овсянниковой и Галины Загидулиной. Третью бригаду возглавляет секретарь комсомольской организации Катерина Абрамова.

В альбоме комсомольских дел района они записали: «...идя навстречу юбилею Ленинского комсомола, мы широко развернули социалистическое соревнование за право называться бригадами имени 50-летия ВЛКСМ». Их слова подтверждаются делами. Сегодня они идут в первых рядах соревнующейся комсомолии района.

Дружная, единая семья комсомольцы и молодежь ВПЧ-5. Своему празднику они готовят хороший подарок: каждый решил отработать дополнительно на производстве 50 часов.

Комсомольская организация части, возглавляемая молодым коммунистом Николаем Машановым, так организовала досуг молодежи, что после смены до позднего вечера проходят спортивные игры, идут занятия в кружке художественной самодеятельности.

В районе знают комсомольцев промыслово-геофизической конторы как лучших организаторов художественной самодеятельности. Об их трудовых делах идет хорошая трудовая слава. Возглавляет эту организацию Валентина Горохова.

Бурной жизнью живет молодежь автобазы №95. «Лучшие шоферы, производственники — это комсомольцы, спортсмены — тоже они», — говорит секретарь комсомольской организации Николай Шулаев. Здесь создана комсомольско-молодежная бригада шоферов, каждый ее член взял индивидуальное обязательство в честь 50-летия комсомола.

Три комсомольско-молодежных экипажа судов УТЭ флота соревнуются за право называться коллективами имени 50-летия ВЛКСМ. Славится своими делами территориальная комсомольская организация Ларьяка, которую возглавляет Августа Поспелова. Недавно молодежная агитбригада побывала с концертом у рыбаков и охотников.

Но есть и такие организации, в которых комсомольский огонек еле теплится. Плохо работает комсомольская организация райрыболовпотребсоюза, где секретарем избрана А. Новоселова. О какой авангардной роли молодежи здесь можно вести речь, если комсомольцы ни разу не собирались вместе после отчетно-выборного собрания.

Снизилась активность комсомольских организаций СУ-13 и НПУ «Мегионнефть». А ведь здесь немало хороших комсомольцев, и трудятся они неплохо, а вот организовать их на совместные дела у секретарей Н. Беловой и Р. Давлетшина «нет времени»...

До юбилея комсомола остались считанные месяцы. Комсомольским организациям еще раз необходимо обсудить мероприятия, принятые в честь 50-летия ВЛКСМ, чтобы достойно встретить свой праздник.

Сегодня посланцы комсомольских организаций собрались на очередной пленум райкома ВЛКСМ. Они обсудят задачи комсомольцев района по достойной встрече 100-летия со дня рождения В. И. Ленина, поведут разговор об авангардной роли комсомолии среди молодежи.

Плодотворной вам работы, друзья!

КОГДА УРУЛЯ МОЛОДЕЖЬ

О старейших дорожниках из СУ-909 мы уже писали, а вот о молодых специалистах Викторе Алексееве и Владимире Сидорове, строймастерах, в недавнем прошлом — студентах Саратовского автодорожного института — вы еще не знаете. А жаль!

Совсем, в общем-то, недавно начали работать они, а уже снискали себе уважение в коллективе. Участок Владимира занимается отсыпной земляного полотна дороги и центральному резервуарному парку, участок Виктора — укрепляет откосы. Оба коллектива успешно выполнили свои месячные задания. Участок Алексеева выполнил июньский план на 187 процентов.

Так трудится сегодня комсомольцы.

Е. МИХАЙЛОВ.

НА СТРОИТЕЛЬСТВЕ ЦЕНТРАЛЬНОЙ ОБОГАТИТЕЛЬНОЙ

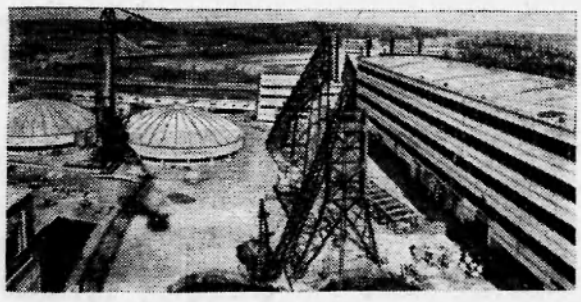

Кемеровская область. Несколько лет назад разведчики Западно-Сибирского геологического управления обнаружили в глухой тайге крупные запасы коксующегося каменного угля. Вслед за геологами пришли проектировщики, строители, монтажники. Сейчас на месте уникального месторождения работает шахта «Бирюлинская-1», угольный разрез «Черниговский».

В центре месторождения, рядом с молодым городом Кузбасса Березовским в эти дни сооружается крупнейшая в бассейне Березово-Бирюлинская центральная обогатительная фабрика, производительностью четыре миллиона триста тысяч тонн угля в год.

Коллектив треста «Кемеровошахтострой» обязался сдать в эксплуатацию первую очередь фабрики к концу текущего года. Скоро обогащенный уголь Березово-Бирюлинский ЦОФ пойдет по железной дороге на предприятия горной металлургии Сибири.

На снимке: общий вид строительства Березово-Бирюлинской ЦОФ.

Фото А. Кузярина.

Фотохроника ТАСС

Пятилетку — досрочно!

План выполнен

Несмотря на трудности, Мегионское отделение связи план первого полугодия выполнило на 100,3 процента, в том числе по телефонной связи на 129,6 процента, по радиосвязи на 104,1 процента.

Особенно хорошо трудились в полугодии радиооператор В. В. Горскин, телефонистка А. В. Петрова, монтер В. П. Крайнев.

Т. АНАТОЛЬЕВ.

В совхозе «Нижневартовский» подведены итоги работы хозяйства за прошедший месяц. Июньский план по надою молока выполнен на 102,5 процента, а с начала года здесь получено 4 347 центнеров этого ценного для Севера продукта. На одну фуражную корову надои составили за полугодие 1 053 килограммов.

В торговую сеть за шесть месяцев поступило свыше 3 500 центнеров молока.

Надои высокие

К сожалению, торгующие организации Нижневартовска, в том числе и орс НПУ, мало закупают молока у совхоза, хотя он имеет возможность полностью удовлетворить потребности жителей.

Н. ЕМЕЛЬЯНОВ.

Растут темпы

Коллектив Нижневартовского хозрасчетного участка СУ-19 продолжает наращивать темпы производства. Если на 1 мая план предприятием был выполнен на 126 процентов, то за первое полугодие он выполнен на 149,3 процента.

Экономия по участку составила 21 тысячу рублей, против 4 тысяч по плану.

Замечательный вклад в общий успех внесли бригады сантехников, где бригадирами П. Г. Милюхин и В. А. Казанцев.

А. ТРИФОНОВ.

Хорошая бригада

Хорошую славу завоевала себе среди коллектива Мегионской конторы бурения бригада бурового мастера С. А. Повха.

Это сложившийся, спаянный коллектив. Он успешно выполняет производственные планы. С начала года и по сегодняшний день бригадой при плане 11 520 метров пробурено 12 262 метра, что составляет 109,6 процента.

Впереди соревнующихся вахта бурильщика Н. С. Солощенко.

Ю. ЛОГАНОВ,
начальник ПТО конторы бурения.

Наш официальный отдел

Решением исполкома Тюменского областного Совета депутатов трудящихся от 24 января 1968 года произведены некоторые изменения в категории населенных пунктов области, в том числе по Нижневартоскому району:

деревню Былино и юрты Большетарховы, как центры сельсоветов, решено отнести к категории сел и именовать селами Былино и Большетархово;

селения Кулун-Игол (Красный Север) Корликовского сельского Совета и Колек-Еган, Лапчинск и юрты Усть-Колек-Еган Охтеурского сельсовета отнести к категории деревень и именовать деревнями Колек-Еган, Лапчинская, Усть-Колек-Еган, Красный Север;

села Большой Ларьяк Ларьякского сельсовета и Вампугольск Нижневартовского поссовета отнести к категории деревень и именовать деревнями Большой Ларьяк и Вампугол.

■ ■

СОЛНЦЕ, воздух и математика! — вот это сейчас главнее в жизни 150 школьников, которые отдыхают в Пермском областном физико-математичесиом лагере. Этот необычный лагерь открылся в живописном месте невдалеке от города Перми. Сюда приехали участники-победители городских, районных и областных физико-математичесних олимпиад Урала и Сибири.

* * *

В АЛМА-АТЕ состоялось совещание руководящих работников области. На нем проанализировано состояние сельского хозяйства республики. Труженики Казахстана решили в этом году продать 15 миллионов пудов хлеба.

* * *

ПО приглашению Президиума Верховного Совета СССР и Советского правительства в Советский Союз прибыл Президент Индии.



Ново-Ярославский нефтеперерабатывающий завод — крупное химическое предприятие Верхней Волги. Сейчас завод расширяет свои границы — вступают в строй новые установки.

Для сооружаемого риформинга, который позволит выпускать высокооктановый бензин, оборудование поступает из Германской Демократической Республики. Сборка ведется под руководством немецких инженеров.

На снимке: слева — главный специалист Эрих Брунерт, инженер по трубопроводам Клаус Мюллер и заместитель главного механика завода по строительству Лев Фирсов на строительстве риформинга. Фотохроника ТАСС

К 100-ЛЕТИЮ СО ДНЯ РОЖДЕНИЯ В. И. ЛЕНИНА

Коммунисты — застрельщики нового, передового

Партийная жизнь

СОБРАНИЕ коммунистов автобазы №95 было бурным. Шло обсуждение: как лучше встретить 100-летие со дня рождения В. И. Ленина, досрочно завершить пятилетку. Коммунисты один за другим вносили предложения, тут же брали индивидуальные обязательства. В решении было записано: каждому коммунисту быть застрельщиком социалистического соревнования, всего нового, передового на производстве, служить примером в быту и общественной жизни.

Минула половина третьего года пятилетки, настало время подвести некоторые итоги по выполнению решения партийного собрания.

С удовлетворением можно отметить, что итоги хорошие. Полугодовой план значительно перевыполнен, предприятием получена прибыль. А это большой успех, тем более, что наше хозяйство на хозрасчете.

Коммунисты остались верны своему слову. Выработка каждого за полгода составляет 150 и более процентов к плану. При этом трудно даже выделить лучшего коммуниста-производственника — все идут в первых рядах социалистического соревнования.

Один из них — электросварщик Анатолий Осипов. Он — отличный производственник, лучший рационализатор. С его участием внедрено немало новшеств на производстве. Одно из ценных его предложений — это устройство подогрева воды и масла для автомашин в зимних условиях. Теплого автогаража пока нет, однако шоферы, благодаря умелым рукам Анатолия Осипова, не мучились зимой при запуске моторов машин.

Это рационализаторское предложение еще больше усовершенствовал технорук автобазы, кандидат в члены КПСС Леонид Сивак, сделав электроподогреватель. Пока шоферы заливают в радиатор горячую воду, электроподогреватель разогревает масло в картере.

Ответственна работа у шоферов—коммунистов Виктора Мельникова и Александра Сватухина. На мощных автомашинах «ГРАЗ-256» они перевозят плиты и другие дорожно-строительные материалы, всю тяжелую технику на участки строящейся дороги. От их работы зависит многое: завезли они вовремя материал — трасса живет кипучей жизнью.

Всякий раз, когда приходит баржа с железобетонными изделиями для строительства дороги, их машины работают почти сутками. Никогда не останавливались работы на трассе по их вине.

Бывают случаи, когда не работают подъемные краны, некому загрузить или разгрузить их машины. В. Мельков и А. Сватухин находят и здесь для себя работу. Едут в карьер, возят грунт, песок, щебень для отсыпки полотна дороги.

С большим уважением относятся наши рабочие к коммунисту с 1943 года, руководителю одной из бригад шоферов Серафиму Тихоновичу Ворфоломееву. У него богатый шоферский опыт. Он активный общественник, и поэтому не случайно члены бригады избрали его своим политинформатором.

Такое же поручение и у шофера Василия Хмелюка из второй бригады. Являясь политинформатором, он кроме этого возглавляет жилищно-бытовой сектор в местном комитете профсоюза. Лучшими производственниками, активными общественниками считаем мы коммунистов—шоферов Эдуарда Нагуманова из бригады Т. Прохорихина, Василия Кияева из бригады Н. Волкова, Алексея Чарушина и многих других.

В учебе по повышению квалификации также впереди коммунисты. Электросварщик А. Осипов желает иметь смежную специальность, получить права шофера третьего класса. На второй класс вождения сдал зимой В. Хмелюк, на первый — В. Кияев. Да и вообще сейчас все шоферы-коммунисты имеют права вождения не ниже второго класса. А коммунист В. Хмелюк, повышая свою квалификацию, учится еще и заочно в дорожно-строительном институте.

Примеру коммунистов следует и наша молодежь. Славится производственными делами комсомольско-молодежная бригада шоферов, которую возглавляет Виктор Боздунов. Сам он нынче закончил восьмой класс вечерней школы рабочей молодежи. С ним вместе учились Анатолий Маркелов, Эдуард Ананьев, Анатолий Загорский и Григорий Кузнецов.

Занимаясь производственными делами, политико-массовой работой, учебой, коммунисты и комсомольцы заботятся о чистоте и эстетике своего рабочего места, увлекаются спортом. В прошлом году они очистили всю территорию автобазы от хлама и грязи, сделали подсыпку грунта, посадили деревья. Недавно оборудовали спортивную площадку, приобрели некоторый спортинвентарь. Уже несколько раз ответственный за стрелковый сектор коммунист А. Осипов провел стрелковые соревнования. Выявились свои чемпионы. Это Э. Нагуманов, А. Маркелов, Э. Ананьев и другие. Немало охотников поиграть в волейбол и баскетбол.

Сейчас дорожники находятся на 95 пикете. Нитка трассы от энергопоезда протянулась на 20 километров в тайгу через болота и овраги. Здесь в четырех бригадах шоферов работают многие наши коммунисты. Все они являются застрельщиками коммунистического отношения к труду.

Б. СЫРЕЙЩИКОВ,
начальник эксплуатации автобазы №95, секретарь парторганизации.

ПИСЬМА С НЕФТЯНОЙ ЦЕЛИНЫ

ИНЕРЦИЯ

ИЗ ГЛАВКА в Урай, центр Шаимского нефтяного района, летели в те лето радиограммы: «Немедленно приступайте к бурению скважин, срываете план проходки!» А. Исянгулов, начальник конторы бурения, прятал их в карман и отправлял людей... на сборку жилых домов. Опытнейший нефтяник, который на несколько месяцев стал прорабом, понимал: без «пионерской базы» нефти не возьмешь.

С утра до позднего вечера на лесной опушке стучали топоры. К осени в тайге поднялся поселок. Одноэтажные и двухэтажные дома давней серии московского «Гипролеспрома» разбежались в разные стороны с пригорка. Нефтяники не жаловались на отсутствие комфорта (на него в выстроенных домах ни малейшего намека). Все-таки жилье, хотя квадратный метр в домах, спроектированных «Гипролеспромом», стоил почти 300 рублей. Так же, на скорую руку, строились мастерские, склады, гаражи, объекты «соцкультбыта».

В тот год тов. Исянгулов и его буровики положили начало будущему городу. Потом сюда пришли нефтяники-промысловики, и вскоре рядом с домами буровиков выросли их деревянные времянки. Такие же дорогие и неказистые на вид.

Нефтяной Шаим не исключение. Вместе с Ураем растут его собратья — Сургут, Стрежевой, Нефтеюганск, Нижневартовск.

...Еще несколько лет назад судьба новых городов не вызывала особого беспокойства. Шефство над ними взяли солидные градостроительные институты — московский «Гипрогор», «ЛенНИИградостроительства», «ЛенЗНИИЭП» и другие. Проектировщики заверяли сибиряков: «Новые города будут удобны и красивы, светлы и нарядны. Мы создадим дешевые современные жилища из долговечных капитальных конструкций».

Проекты и замыслы эти рождались не на песне. В Сургуте намечалось создать мощную базу строительной индустрии (не возить же материалы за тридевять земель в тюменскую тайгу) — завод крупнопанельного домостроения на 140 тысяч квадратных метров в год, другие современные предприятия, рассчитанные на выпуск строительных материалов широкой номенклатуры. А чтобы преградить дорогу «времянкам», в том же Сургуте возводить деревянные дома, начиная с 1966 года, было разрешено только в исключительных случаях, с особого на то разрешения Тюменского облисполкома и Стройбанка.

В Тюмени проводились представительные конференции на тему «Как строить на Севере?», принимались соответствующие рекомендации...

А ТЕПЕРЬ приведем выдержки из протокола недавнего технического совещания в Главтюменьнефтегазе: «С 1964 по 1968 год в будущих городах построена 181 тысяча квадратных метров жилья. Вся площадь, за небольшим исключением, деревянная. Застройна осуществляется по типовым проектам средней полосы страны, без учета суровых природно-климатических условий Сибири... Сооружение объектов стройиндустрии и промстройматериалов к 1970 году, как предусматривалось, не будет закончено, и продукцией этих предприятий воспользоваться не удастся... В 1968—1970 годах необходимо построить 300 тысяч квадратных метров жилья. Все капитальное строительство придется вести за счет поставок готовых изделий из других районов страны...»

— Градостроительная наука, как видите, плохо стыкуется с практикой, — разводят руками в отделе по делам строительства и архитектуры Тюменского облисполкома.

— Проектные институты и ведомственные главки, — говорит заместитель председателя Тюменского облисполкома В. Степанов, — никак не могут прийти к единому мнению: какие же прогрессивные материалы и конструкции нужно использовать на сибирском севере? Бесконечно долго ищут и согласовывают наиболее подходящий тип жилья, выгодную планировку городов и поселков. Пока же ни у одного города нефтяников нет генерального плана.

Ведомственность — вот та помеха, которая мешает развиваться молодым сибирским городам. Задания по добыче нефти растут. Они из года в год перекрываются. Растут и новые поселки. Но здесь господствует принцип «как-нибудь потом перестроим».

Таким было начало рабочей биографии не одного Урая. В Стрежевом на томской земле внимание привлекает обелиск с лаконичным текстом: «Отсюда начинается Нефтеград». Пока же город начинается с деревянных построек пресловутой серии «Гипролеспрома».

Построить хороший город дешевле, чем плохой перестроить. Ведомственность с этой истиной не считается. Усилия главных действующих лиц — министерств нефтедобывающей и газовой промышленности — разобщены. Каждое ведомство стремится возвести «свой» поселок, «свои» объекты.

Вовсю процветает практика ведомственного финансирования строительства по сметам на отдельные объекты. Средства неоправданно распыляются.

Сургут, в котором нет и двадцати тысяч жителей, протянулся вдоль Оби уже на пятнадцать километров! В его строительство всеми ведомствами вложены немалые деньги. И все-таки это не город, а сумма отдельных поселков. Их хозяева — нефтяники, геологи, строители, речники, рыбаки. Каждое министерство владеет здесь «собственной» территорией с собственным водопроводом и канализацией. И обязательно со своей пекарней, столовой, клубом, баней, магазинами и столовыми.

— Разменяли города на поселки, — услышали мы в Сургуте. — Проектировщики-то, конечно, пекутся о компактной комплексной застройке, а в это время ведомства рвут территорию на куски. Одних тянет ближе к реке, других — к тайге...

Дорого обходится такая «само-

„ПЕРВОЙ ПАЛАТКИ“

деятельность»! В Нефтеюганске жилой поселок умудрились разместить непосредственно над нефтяной залежью. Ведомственная чересполосица стала преградой на пути общегородских инженерных коммуникаций, электрических, телефонных сетей. Голубой мечтой остаются общегородские гостиницы, дома культуры, спортивные комплексы и стадионы.

МОЛОДЫЕ города возводятся не за Полярным кругом. Среднее Приобье славится хвойными лесами. А посмотрите, как безжалостно вырубают на стройплощадках деревья! Ни бульваров, ни набережных.

Хватит все сваливать на Сибирь и болота, хватит! Почему до сих пор не наказаны те работники Главтюменьнефтегазстроя (он выступает генеральным подрядчиком), которые допускают уничтожение лесной зоны вдоль Оби в Нижневартовске, где намечено разбить городской парк? В Нефтеюганске на месте, где запроектирован будущий бульвар, нагородили складов.

В нефтяном ведомстве все руководители (на словах) за современные города и поселки. На деле же именно им принадлежит пальма первенства в создании времянок. Как правило, за проектирование новых поселков берутся институты Министерства нефтедобывающей промышленности — «Башнефтепроект», «Гипротюменьнефтегаз», «Татнефтепроект». Что из того, что их амплуа — проектирование промышленных комплексов, а не жилья?

Зато у министерства отраслевые институты всегда под рукой, а за «Гипрогором» ухаживать нужно. И потом очень затруднительно заставить его проектировать деревянные города. С собственными институтами иной разговор. Вот и «пекут» в них проектную документацию.

Правда, позднее на помощь все-таки приходят градостроительные организации. И... все запутывается окончательно. Кто только не приложил руну к разработке генпланов, проектов детальных планировок! Десятки институтов от Москвы и Ленинграда до Красноярска.

Пора от разговоров о научных методах градостроительства переходить и конкретным действиям. Очевидно, что нужен головной институт по гражданскому строительству в Западной Сибири, который осуществлял бы координацию всех научно-исследовательских и экспериментальных работ. Только совокупность практического опыта, научных и проектных разработок приведет к успеху.

Строить всерьез, быстрее и дешевле нельзя, если не развивать стройиндустрию. Больно об этом писать, но рассчитывать на базу в Сургуте, по крайней мере в ближайшие годы, не приходится. Там почти ничего не сделано.

...В поселке нефтяников высятся три крупнопанельных дома, четвертый строится. Посмотрели мы на них и вздохнули: ведь это же дома устаревшей серии 1-464. В Сургут детали доставили из Новосибирска. Сохранить все панели в дальней дороге не удалось. К тому же и завод не дал полного комплекта.

На тюменские новостройки везут не только панели: из Красноярска путешествуют бруски для деревянных домов, из Омска и Новосибирска — песок и гравий (хотя под Сургутом есть великолепные залежи песка и гравия). Из центральных районов идут в Тюмень эшелоны с поделочной древесиной (!), строительным намнем, облицовочной плитной. Все материалы, завезенные за тридевять земель, ложатся бременем на стоимость объектов.

ТАК куда же, спросите вы, смотрит заказчик? Он во всем обвиняет подрядчика, хотя в самом Главтюменьнефтегазе спокойно принимают от проектировщиков сметную документацию с пропиской «заморских» материалов. Руководители Главтюменьнефтегазстроя (начальник тов. Барсуков) тоже равнодушны и не торопятся создавать собственную базу стройиндустрии.

А она нужна сегодня, сейчас. Речь идет не о карликовых цехах. В Западной Сибири необходимо создать централизованное домостроительное предприятие (например, в Новосибирске) специально для обслуживания нефтяных и газовых районов. Оно сможет выпускать различные сборные элементы зданий, легкие и удобные для перевозки любым видом транспорта в новые города.

Внимания заслуживают сборно-разборные заводы крупнопанельного домостроения «Оргэнергостроя» Министерства энергетики и электрификации СССР. Производительность их — 35 тысяч квадратных метров жилья в год. Рассчитаны заводы на сооружение четырех- и пятиэтажных зданий как из крупных панелей, так и из железобетонных объемных элементов (блок-комнаты). Многие специалисты, с которыми мы беседовали, считают, что эти заводы не так трудно превратить в домостроительные комбинаты, придав им передвижные механизированные колонны. Опыт эксплуатации таких передвижных предприятий уже доказал их экономическую целесообразность.

Подчеркнем: создание местной строительной базы и централизованной — единый процесс. Параллельное наращивание их мощностей позволит сооружать современное жилье и в городах, и в небольших поселках.

В освоение Западно-Сибирского комплекса государство вкладывает сотни миллионов рублей. В будущем объем капитальных вложений намного увеличится. И следует позаботиться, чтобы все средства были использованы самым рациональным образом, с наибольшим эффектом. Устранить ведомственную чересполосицу, до конца решить проблему создания здесь современных городов и поселков — задача неотложная.

Е. ВОСТРУХОВ.
А. НИКИТИН.

Тюмень — Урай — Сургут — Нефтеюганск — Нижневартовск — Томск.

«Экономическая газета».



Советы — власть народная

Местные советы принимают активное участие в коммунистическом строительстве, в практическом осуществлении решений XXIII съезда КПСС. Их роль в жизни страны постоянно растет.

О будничных делах и заботах Кингисеппского районного Совета депутатов трудящихся Ленинградской области рассказывает этот фоторепортаж.

Депутаты Совета — рабочие, колхозники, врачи, инженеры, педагоги решают многие практические задачи развития экономики района, культурно-бытового обслуживания населения. Активно работают комиссии: жилищно-бытовая, здравоохранения и социального обеспечения, народного образования, торговли, промышленности, сельского хозяйства. На предприятиях и стройках, в колхозах и совхозах созданы депутатские посты. Члены постоянных комиссий выступают с докладами на сессиях Совета, проверяют ход исполнения принимаемых решений. Исполком районного Совета заботится о том, чтобы на предприятиях был правильно организован труд, созданы для населения хорошие жилищно-бытовые условия. На одной из последних сессий единодушно одобрен и утвержден разработанный исполкомом план мероприятий по достойной встрече столетия со дня рождения В. И. Ленина.







На снимках (сверху вниз): заседание исполкома Кингисеппского районного Совета депутатов трудящихся ведет председатель райисполкома А. Д. Иванов.

Депутатский пост на строительстве жилого квартала № 39 в Кингисеппе. Слева направо — руководитель депутатского поста инженер-электрик И. Мельников, депутат Д. Бобров и начальник строительного участка СУ-8 Ю. Сидоренко проверяют качество отделочных работ.

Новые жилые дома в Кингисеппе. В этом году в районе будет сдано в эксплуатацию 14.600 квадратных метров жилой площади.

Новый универмаг «Восход» в городе Кингисеппе. Продажа товаров населению за последние два года в районе возросла более чем на 4 миллиона рублей. Построено 14 магазинов.

Фото Н. Акимова.

Фотохроника ТАСС

Студенты снова в Нижневартовске

РАЙОННАЯ ХРОНИКА

Хорошая традиция родилась у студентов Киевского ордена Ленина имени 50-летия Великой Октябрьской Социалистической революции политехнического института — оказание помощи на важнейших стройках Нижневартовского района.

1 июля 1968 года Нижневартовск в третий раз за свою историю принял очередную группу студентов. 440 человек приехали сюда, чтобы за короткое северное лето принять участие в строительстве будущего города на Оби.

Общеинститутский отряд, возглавляемый командиром А. Пасхановым и комиссаром В. Лаврусь, состоит из трех отрядов: «Ермак-68», «Днепр-68» и «Искра».

Отрядам предстоит выполнить большой объем работ. Достаточно сказать, что студентам за сравнительно короткий период надо освоить около двух миллионов рублей капиталовложений.

Мы будем строить больничный комплекс, детский сад, магазин, отштукатурим 40 домов, будем работать на строительстве нотельной, столярного цеха, цеха железобетонных изделий, прокладывать сети канализации, теплосети, построим пионерлагерь «Спутник» и выполним другие работы.

Все это потребует большой организованности и дисциплины. Поэтому мы решили жить и работать по-коммунистически.

Трудовой день у нас начинается с подъема флага и линейки, на которой каждая бригада получает задание на день. Вечером производится анализ выполненных работ, уточняются планы на следующий день.

Мы приехали не только хорошо поработать, но и провести общественную работу. У нас есть ленторсная группа, коллектив художественной самодеятельности, среди наших студентов многие спортсмены-разрядники.

У нас есть желание поближе познакомиться с молодежью Нижневартовска, узнать о ее планах, запросах и интересах, встретиться с комсомольцами, обменяться концертами художественной самодеятельности, провести спортивные соревнования.

Все это помогло бы лучшей организации нашего труда, скорейшему выполнению планов и внесло бы тем самым заметный вклад студентов во второе полугодие пятилетки.

Л. ХАРСИКА,
студент КПИ.

Сообщаем последние известия

СССР

ВСЕ иностранные информационные агентства, на первых страницах газет и в передачах по радио рассказали о выступлении товарища Брежнева перед выпускниками Военных академий СССР. Агентство Франс-Пресс передало подробное изложение речи т. Брежнева и подчеркнуло те его слова, где сказано, что «мощь Советского Союза и братство стран-участниц Варшавского договора — это надежные гарантии мира и нерушимости границ, неприкосновенности революционных завоеваний социалистического содружества».

Агентство Рейтер отмечает призыв Леонида Ильича Брежнева к укреплению обороноспособности социалистических стран в виду агресии американского империализма во Вьетнаме, Израиля — на Ближнем Востоке, активизации сил реакции в Западной Германии.

ПОЗАВЧЕРА Генеральный секретарь ЦК КПСС Л. И. Брежнев, Председатель Президиума Верховного Совета СССР Н. В. Подгорный и Председатель Совета Министров СССР А. Н. Косыгин встретились с президентом ОАР Гамаль Абдель Насером.

АНГЛИЯ

ТАСС сообщают из Лондона. Английский банк объявил, что в прошедшую пятницу в Базеле на совещании руководителей центральных банков 12 крупнейших западно-европейских стран обсуждались меры по спасению английского фунта стерлинга.

ПОЛЬША

В ВАРШАВЕ начал работать Пленум Польсной Объединенной Рабочей Партии. На повестке дня Пленума — вопросы подготовки к пятому съезду партии, который состоится в конце этого года.

США

ЗАКОНЧИЛ свою работу съезд коммунистической партии США. Подведены итоги четырехдневной работы. Съезд обсудил программу партии и выдвинул кандидатов на пост президента и вице-президента.

ЯПОНИЯ

В ТОКИО опубликованы предварительные итоги выборов в верхние палаты Парламента. Всего приняли участие в выборах 100 избирательных округов. Большого успеха на выборах добилась коммунистическая партия Японии, которая проводила предвыборную кампанию под лозунгом борьбы за мирную эволюцию политики страны. В верхнюю палату избраны 4 кандидата компартии.

НОВЫЕ ТОВАРЫ





РИГА. Здесь открыта выставка макетов, действующих моделей и промышленных образцов самых различных товаров широкого потребления. Двадцать художников-конструкторов предприятий, учреждений и организаций города представили их на суд зрителей. Особое внимание посетителей привлекают новинки, которые предлагают мастера промышленной эстетики завода «Страуме».

На снимках: образцы промышленных товаров, представленных на выставке, — переносный приемник «ВЄФ транзистор-17», термоэлектрический холодильник-бар РВЗ.

Фото В. Николаева. Фотохроника ТАСС

Этюды Игоря Кузнецова



ТРАССА НА МЕГИОН.

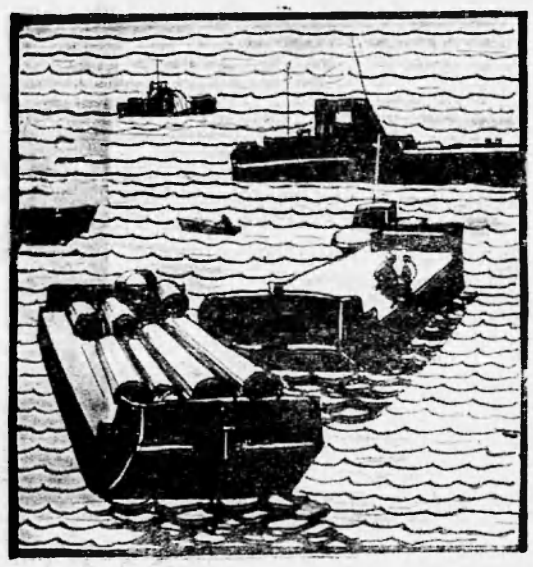

НА ОБИ — НАВИГАЦИЯ.

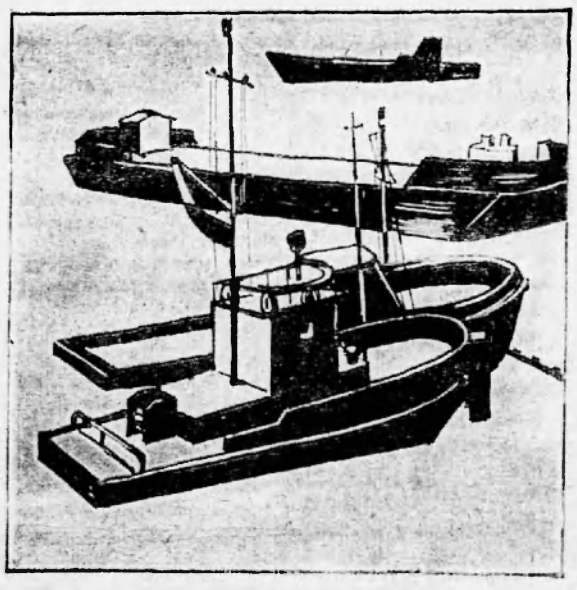

У ПРИЧАЛА.

У НАС В РАЙОНЕ

Спорт любят все

Хороший спортивный коллектив сложился в ВПЧ-5. Своими силами молодежь оборудовала спортивную площадку, где регулярно проводятся соревнования по волейболу, баскетболу, городкам. Тренировки, спортивное мастерство необходимы бойцам пожарной охраны не только для работы. Они защищают и спортивную честь Нижневартовска.

На проходивших недавно в Сургуте легкоатлетических состязаниях, в которых участвовали команды из Сургута, Урая, Игрима, они заняли первое место.

На высшей ступеньке почета были Николай Загоруйко

На высшую ступеньку пьедестала почета поднимались Николай Загоруйко (прыжки в высоту), Валя Кривцова (бег на средние дистанции) и капитан команды Василий Плеханов (толкание ядра).

В ВПЧ-5 немало спортсменов, имеющих высокие спортивные разряды. Поэтому даже внутриколлективные состязания проходят с большим подъемом.

26-ого июня закончилось первенство ВПЧ-5 по волейболу. Команда первого караула, которую возглавляет В. Плеханов, завоевала право называться сильнейшей. А в перспективе — соревнования по городкам, баскетболу.

Хороший пример показывают они спортсменам поселка.

Т. ТИХОНОВ.

Письмо в редакцию

Родственники трагически погибшего Л. Чуиомина выражают глубокую благодарность коллективу нефтепромысла № 1 НПУ «Мегионнефть» за оказание помощи при организации похорон.

Редактор Г. БАБАНОВ.

ТОБОЛЬСКОЕ МОРЕХОДНОЕ УЧИЛИЩЕ

Объявляет прием курсантов

НА СЛЕДУЮЩИЕ ОТДЕЛЕНИЯ:

ПРОМРЫБОЛОВСТВО — готовит техников-механиков по добыче рыбы и морского зверя.

СУДОМЕХАНИЧЕСКОЕ — готовит техников-механиков по эксплуатации судовых силовых установон.

СУДОВОДИТЕЛЬСКОЕ — готовит техников судоводителей (штурман малого плавания).

СРОК ОБУЧЕНИЯ НА УКАЗАННЫХ СПЕЦИАЛЬНОСТЯХ — 4 ГОДА

На базе средней школы по специальностям:

ЭЛЕКТРОМЕХАНИЧЕСКОЕ — готовит техников электромехаников по эксплуатации судового электрооборудования.

ТЕХНИК-МЕХАНИК по эксплуатации судовых холодильных установок.

СРОК ОБУЧЕНИЯ НА УКАЗАННЫХ СПЕЦИАЛЬНОСТЯХ — 3 ГОДА

В училище принимаются граждане мужского пола в возрасте от 15 до 30 лет, имеющие образование в объеме 8, 10, 11 классов средней школы.

Прием заявлений производится до 31 июля, на базе 10 классов — до 15 августа.

Вступительные экзамены проводятся с 1 по 20 августа по предметам:

а) на базе восьмилетней школы — по русскому языку (диктант), по математике (устно);

б) на базе средней школы — по литературе (сочинение), математике (устно).

Заявления о приеме в училище подаются на имя начальнина с указанием отделения и с приложением: свидетельства об образовании (в подлиннике), подробной автобиографии, характеристики-реномендации с места работы, а для учащихся из школы, членов ВЛНСМ от горкома ВЛКСМ, свидетельства о рождении, медицинсной справки (форма № 286), трех фотокарточек (снимни без головного убора размером 3х4 см), выписки из трудовой (колхозной) ннижни, заверенной руководителем предприятия, согласия родителей на поступление в училище.

Зачисленные в училище обеспечиваются питанием, форменным обмундированием, стипендией по установленным нормам и общежитием.

Адрес училища: **Тюменсная область, г. Тобольск, Красная площадь, № 2.**

Нижневартовская типография управления по печати Тюменского облисполкома

Заказ 250

Пролетарии всех стран, соединяйтесь!

ЛЕНИНСКОЕ ЗНАМЯ

Орган Нижневартовского районного комитета КПСС и районного Совета депутатов трудящихся Тюменской области

№ 84 (2442) Год издания 27-й | СУББОТА, 13 июля 1968 года | Цена 2 коп.

Пятилетку — досрочно!

Дело чести каждого коллектива

ЧЕРЕЗ два месяца после победы Октябрьского вооруженного восстания В. И. Ленин в статье «Как организовать соревнование?» открыл животворные истоки социалистического соревнования, развития творчества и инициативы трудящихся. С этого момента ленинские идеи социалистического соревнования постоянно находятся в центре внимания нашей партии, служат мощным ускорителем движения к коммунизму.

В новых условиях планирования и экономического стимулирования производства социалистическое соревнование приобретает новые формы и новый широкий размах. Достаточно сказать, какой мощной волной прокатилось оно в честь юбилея Октября, и как продолжает расти и развиваться в настоящее время.

В. И. Ленин указывал, что там, где соревнование организовано, а не пущено на самотек, там налицо успех и выполнение обязательств.

И действительно, взять, к примеру, СМУ-5. В этом управлении на основе индивидуальных приняты общие обязательства коллектива. Соревнование организовано по профессиям или однородным работам. Социалистические обязательства оформлены наглядно, регулярно подводятся итоги их выполнения. Оперативно выпускаются «молнии» с приветствием победителей, с критикой отстающих.

Администрация, профсоюзный комитет не забывают о том, что социалистическое соревнование тесно связано с моральными и материальными стимулами. Поэтому бригадам, занявшим первые три места, вручаются переходящие вымпелы и денежные премии. Лучших работников заносят на Доску почета, присваивают звание «Лучший по профессии», постоянно обобщают и распространяют опыт передовиков, вовлекают рабочих в движение за коммунистический труд.

Ясно, что такой метод организации соцсоревнования дает положительные результаты. Так, по итогам первого полугодия план по объему строительно-монтажных работ выполнен управлением на 115,7 процента, в том числе собственными силами на 114 процентов, по вводу жилой площади на 102 процента.

Аналогичное положение в организации соцсоревнования и в Нижневартовской автотракторной конторе, НПУ «Мегионнефть».

Правильное сочетание моральных и материальных стимулов, ясное понимание каждым работником того, что выполнение обязательств — дело чести всего коллектива и обеспечивает их выполнение.

Социалистическое соревнование не самоцель. Оно требует самого вдумчивого, самого серьезного и постоянного к себе отношения. В директивах XXIII съезда КПСС прямо сказано, что «обязанность профсоюзов еще шире развивать социалистическое соревнование». Как же некоторые руководители, местные комитеты выполняют это указание партии?

К примеру, СУ-18. На бумаге обязательства оформлены — и это все. Так извращается сама суть социалистического соревнования. Там, видимо, руководители считают организацию соцсоревнования, борьбу за выполнение обязательств «дополнительной нагрузкой» к своим «прямым» обязанностям. Поэтому не случайно, что обязательства здесь из месяца в месяц не выполняются.

Такое же положение и в орсе НПУ, где не всеми работниками приняты обязательства, итоги их не подводятся, положительный опыт работы не распространяется. А соревнование действенно лишь тогда, когда оно гласно.

Важно, чтобы из поля зрения месткома не ушел ни один человек, ибо успех коллектива складывается из успехов каждого его члена. А вот в конторе материально-технического снабжения не все рабочие взяли соцобязательства. Из поля зрения профсоюзной организации совершенно выпали люди, вновь принятые на работу.

Подобное положение в УМ-5, СУ-13, КБО и в других коллективах.

Наша страна вступила во вторую половину пятилетки. Трудовой подъем советского народа нарастает. И задача партийных и профсоюзных организаций заключается в том, чтобы шагать в ногу со всеми трудящимися массами.

Только активное руководство социалистическим соревнованием, широкий его размах будут гарантией успешного выполнения обязательств и заветов великого Ленина.

Будни нашего района



Человек у арифмометра. Конечно ж, грамотный! А вот Таисия Начеухова, из СМУ-5, думает иначе. Сегодня — арифмометр, завтра—электронно-счетная машина. К этому надо готовиться и надобно многое знать. Поэтому — учеба и еще раз учеба!

Нынче Таисия Васильевна закончила девятый и скоро перешагнет порог десятого класса школы рабочей молодежи.

На снимке: Т. Нечеухова.

Первые — по праву

Хорошими показателями встретил вторую половину пятилетки коллектив СУ-12.

План первого полугодия по генподряду выполнен на 111,7 процента. В том числе, собственными силами — на 103,3 процента.

Многие строители вошли в новые квартиры. Ввод жилья по СУ-12 составил 175,6 процента к плану. Экономия по этому предприятию достигла 21,7 тысячи рублей. Она получена за счет рационального использования техники.

Значительный вклад в выполнение плановых заданий внесла бригада плотников — бригадир Б. Семенов, комплексная бригада Н. Власова, бригада каменщиков Н. Прохорова и бригада отделочников Г. Загидуллина.

Эти коллективы выполняют планы на 170—180 процентов. Их по праву называют маяками строительства.

Т. АНАТОЛЬЕВ.

РЕПЛИКА

Отписка есть, порядка нет

— Вот теперь порядок, подписано — так с плеч долой! — восторженно произнес слова небезызвестного Фамусова Ю. М. Мелихов, наложив начальственной рукой визу. Начальник эксплуатационного участка ИРПа сам искренне поверил написанному: так гладко и лаконично был составлен ответ редакции местной газеты на критическую заметку «Наведите порядок!»

В нем сообщалось: «Факты, приведенные в заметке, полностью подтвердились. Они разбирались на собрании коллектива. Виновные наказаны. Прежний кассир от занимаемой должности освобожден. На пристани организованы четкая служба информации, дежурство и налажена продажа билетов».

И отписка пошла в редакцию. Ей поверили, а потом проверили. На тот момент виновные не были наказаны (если т. Мелихов имел ввиду кассира В. Островскую, то она действительно уволилась, но с правом перевода и сейчас работает в райвоенкомате. До сих пор увольнение с правом перевода расценивалось как поощрение, а не наказание. В ИРПе, видимо, считают иначе.

Касса в то время не работала, не было кассиров, о предварительной продаже билетов пассажиры по-прежнему только мечтали.

Мы не ручаемся за то, были ли повторены т. Мелиховым слова Фамусова, когда он готовил ответ, но уверены, что сделан он по-фамусовски: «Подписано — так с плеч долой!».

Никанор УКОЛОВ.

ПОКУПАЮТ ХОРОШИЕ ВЕЩИ

За последнюю декаду мегионские строители приобрели тридцать ковров, сорок холодильников, во семь мотоциклов, большое количество стиральных машин, телевизоров, транзисторных приемников, магнитофонов и других хороших вещей.

Мегионское отделение орса №3 продолжает получать дефицитные товары.

Б. ЛЕВАНДОВСКИЙ.

ВЫСТАВКА В „МАЯКЕ“

Необычное оживление было у «Маяка» в прошедшую пятницу. Задолго до одиннадцати часов у магазина собралась толпа покупателей. В чем дело? А-а, сегодня здесь «Выставка тканей»! Новое оформление, новые материалы.

В числе пришедших на выставку встречаем Надю Москвину — девушку из Новосибирска. «Маяк» произвел на нее приятное впечатление.

— Есть выбор, — говорит она. — Поэтому и люди здесь одеваются со вкусом, придерживаются моды.

Выставкой покупатели довольны.

Большой выбор плательных тканей: черного, желтого, малинового цветов. Много ситца — от него рябит на полках.

В другом отделе продают красный венгерский шекл. «Отличный выйдет халат»,— говорит одна из покупательниц.

А впереди еще пять дней оживленной торговли. В течение всего этого времени ассортимент товаров будет меняться и пополняться.

П. ЛЮДОВА.

ЗАВТРА — ДЕНЬ РЫБАКА

Рабочие будни

ПАРТИЙНАЯ ЖИЗНЬ

Завтра труженики нашего рыбозавода и рыбаки района отметят свой праздник. Нелегок был их путь к этому дню. В ежедневных трудах и заботах проходили предпраздничные будни. Сутки сменялись неделями, недели — месяцами, и вот он — праздник! Его рыбаки обычно встречают богатыми уловами, заранее берут повышенные обязательства, борются за их выполнение.

В этом году погода не баловала наших рыбаков. С начала весенней путины и по сей день дуют холодные ветры, погожих дней почти не было, вода не прогрелась. Это, естественно, сказалось на вылове рыбы. Не оправдались также надежды добыть рыбу на Самотлоре.

Но уже сегодня можно сказать, что большие трудности остались позади. Как бы не было тяжело, рыбаки свое слово сдержали: полугодовой план по вылову выполнен досрочно, по голову — на 136 процентов, по выпуску валовой продукции — на 116, по реализации — на 106.

Названные цифры не вполне показательны, особенно в сравнении с этим же периодом прошлого года. Но надо отдать должное нашим рыбакам, работникам цехов. Ими вложено немало труда, чтобы достойно встретить свой праздник. Большая заслуга в этом партийной организации, коммунистов, которые сумели правильно оценить сложившуюся обстановку и мобилизовать все силы на выполнение государственного плана.

Нельзя не отметить бригаду рыбаков, возглавляемую коммунистом Иваном Георгиевичем Налимовым. Все ее звенья значительно перевыполнили плановые задания, сдали государству дополнительно десятки центнеров рыбы.

Работают звенья в разных местах, пользуются разными орудиями лова.

Иван Георгиевич везде успевает, всегда там, где всего нужнее. Сейчас одно из звеньев во главе с бригадиром подбирает места лова стерляди.

Большую помощь рыбакам оказывают коммунист Илья Иванович Крюков и Иван Григорьевич Западнов. Несмотря на их преклонный возраст, они часто бывают среди рыбаков, живут с ними по 2—3 дня, а то и целую неделю. Свой богатый опыт они передают молодым, учат рыбацкому мастерству. И где они — там всегда богатые уловы.

С душой относятся к своим обязанностям члены экипажа катера №231, где капитаном Иван Соснин, помощником — коммунист Владимир Мижецкий. Их судно, как говорят, всегда в боевой готовности, всегда на ходу. На нем собирают и вывозят мороженую рыбу, доставляют к местам лова горюче-смазочные материалы. Все это положительно влияет на выполнение предприятием государственного плана.

Помогает веселее трудиться работникам рыбозавода наша стенная газета. Редактирует ее радист рыбозавода коммунист Яков Андреевич Беломоин. Его боевым помощником и заместителем является также коммунист, воспитатель нашего детского садика Ираида Павловна Касьянова. Газета нередко выступает с деловой критикой, рассказывает о хороших людях.

На предприятии большое внимание уделяется экономической работе. Экономисты, плановики, бухгалтера ведут экономический анализ всей производственной деятельности. Перед ними стоит задача — научить каждого руководителя среднего звена, каждого рабочего считать затраты, анализировать свой труд, искать экономическую выгоду. Я подчеркиваю, именно научить, а не отделываться разговорами о необходимости экономической учебы.

Много разговоров об этом шло на нашем предприятии. Однако дело не продвигалось. Поэтому не случайно, что до сих пор у нас высока себестоимость продукции, не случайны большие убытки, которые имеет рыбозавод. Раньше мы не делали экономического анализа; не объясняли рабочим причины высокой себестоимости продукции, не подсказывали пути ее снижения.

Администрация рыбозавода и партийная организация указали на эти ошибки плановому отделу. Они были учтены. Создано бюро экономического анализа. Возглавляет его коммунист Михаил Ильич Иванов.

Сейчас готовится к переходу на хозрасчет Б-Тарховский участок. На его примере можно будет переводить на хозрасчет и другие бригады и участки. Видимо, экономическое бюро обратит внимание и на то, чтобы основные фонды привести в соответствие с государственным планом.

Сейчас наш коллектив готов ко второму «штурму», то есть взял курс на досрочное выполнение годового плана. С 15 июля, сразу после праздника, начнется лов осетра и стерляди. К этой кампании мы готовились тщательно. Недавно провели расширенное бюро парторганизации, на котором заслушали инженера по добыче Владимира Никифоровича Слаботского. На нем по-деловому, по-партийному обсудили все недочеты, подсказали многое рыбакам в организационном деле, определили конкретные задачи.

А. ДУДИН,
технолог Нижневартовского рабозавода, секретарь партийной организации.



ТЮМЕНСКАЯ ОБЛАСТЬ

Шаим — родина скоростных методов бурения нефтяных скважин.

На снимке: инженер-геолог Шаимской конторы Людмила Ващенко и один из инициаторов скоростного бурения в Сибири Герой Социалистического Труда депутат Верховного Совета СССР Анатолий Дмитриевич Шакшин. Применяя передовую технику и технологию, бригада этого мастера с начала года пробурила больше 20 тысяч метров скважин.

Фото П. Сапожкова.

Фотохроника ТАСС

Хроника партийной жизни

В МЕГИОНСКОЙ конторе разведочного бурения состоялось партийное собрание, на котором обсуждалось решение бюро областного комитета КПСС. Перед коммунистами выступил член бюро райкома партии заведующий организационным отделом Н. Е. Лобанов.

Коммунисты всесторонне обсудили все недостатки, отмеченные в решении, наметили широкую программу действий по их устранению.

* * *

РАБОЧИЙ день в эксплуатационном участке ИРПа, как обычно, начался в восемь часов утра. Люди то и дело заходили в контору и непременно останавливались у доски объявлений. Партбюро извещало, что во вторник, в четыре часа дня, будет прочитана лекция.

В назначенное время в кабинете начальника участка собрались рабочие и служащие предприятия. Перед ними с лекцией на тему «В. И. Ленин — великий революционер, ученый, государственный деятель» выступила политинформатор М. А. Гилева.

* * *

С ЛЕКЦИЯМИ на разные темы выступили за последнее время в коллективах предприятий и организаций военный комиссар района подполковник М. Ф. Сурнин, председатель районного комитета народного контроля Н. Я. Устьянцев.

* * *

НЕДАВНО в магазине «Маяк» собрались торговые работники орса НПУ «Мегионнефть». Все они с интересом прослушали беседу о последних событиях в стране и за рубежом, которую провел лектор-международник заведующий кабинетом политического просвещения райкома КПСС В. Осколков.

В. ВАСИЛЬЕВ.

«ЛЕНИНСКОМУ ЗНАМЕНИ» ОТВЕЧАЮТ

„Рыбу не щадят...“

В 74 номере нашей газеты была опубликована статья В. Пучкина **«Рыбу не щадят...»**

Как сообщил главный инженер Мегионской конторы бурения **А. Кононцев**, факты, указанные в статье признаны правильными.

Администрацией приняты меры по устранению замазученности на всех объектах. Разработаны мероприятия по прекращению загрязнения водоемов нефтяными отходами и сточными водами. На вновь строящихся буровых делается обваловка в радиусе до 50 метров, строится дополнительный земляной амбар для сжигания нефти при отработке скважин.

При сдаче скважин производится уборка территории.

В настоящее время возможность загрязнения водоемов нефтепродуктами и сточными водами ликвидирована полностью.

„Вопреки всем правилам“

Под таким заголовком 2 июля в нашей газете было опубликовано письмо тов. Парамонова. Речь в нем шла о загрязнении реки у старого Нижневартовска. Высказывались претензии в адрес работников санэпидстанции.

Редакция получила ответ. Главный врач районной санитарно-эпидемиологической станции Т. И. Бриль вполне согласна с жалобой читателя. Она отмечает, что:

«Жители 14-го квартала, береговой части старого поселка, — основные виновники загрязнения берега бытовыми нечистотами. Суда РЭБ, пристани, райрыболовпотребсоюза, рыбозавода, СУ-13, СУ-18, НПУ, АТК, техснаба захламляют берег мусором, заваливают металлоломом, загрязняют воду».

Дальше тов. Бриль сообщает, что районная СЭС неоднократно проводила рейды по установлению и наказанию виновных. За невыполнение решения исполкома райсовета о местах стоянки судов на начальника РЭБ тов. Буруцкого передано дело в административную комиссию. Строго предупреждены начальник НПУ «Мегионнефть» тов. Кузоваткин, директор рыбозавода тов. Кожевников и другие.

Кроме того, оформлены дела в административную комиссию на жителей старой части поселка т.т. Нажметдинова, Слинкина, Макарова, Майка, которые сваливают навоз и нечистоты под берег реки. Сейчас создана комиссия по надзору за санитарным состоянием берега из представителей эпидстанции, депутатов поссовета, милиции и рыбнадзора».



Богатые уловы

РЕСПУБЛИКА КУБА. Уверенно развивается рыбное хозяйство страны. В Гаване построена новая гавань для промысловых судов, где работает около 2.000 человек, многие из них имеют специальное техническое образование.

На снимке: с помощью мощных современных кранов идет прием улова в Гаванском порту.

Фото Пренса Латина — ТАСС.



Едут люди в наш таежный Нижневартовск. И рекой, и «пятым океаном». Ну, а зимой? Как поется в песне — «только самолетом можно долететь».

И каждый раз, отправляясь в дальний путь на самолете, пассажиры с благодарностью вспоминают работников голубого простора, в их числе Гусеву Валентину Георгиевну. Она работает в аэропорту недавно, с мая этого года. Была медсестрой, стала радиотехником. Что помогло? Школа рабочей молодежи, в которой она окончила 10 классов. Ее мечта? Поступить в радиотехникум.

Нелегко, пожалуй, семейному человеку учиться. Но желание достичь намеченной цели — сильнее трудностей.

Доброго пути вам, Валентина Георгиевна!

На снимке: В. Гусева.

НАШ ЮБИЛЕЙ

15 июля 1968 года отмечается полувековой юбилей со дня принятия Советом Народных Комиссаров СССР постановления „Об обучении подростков, работающих на предприятиях". Это было первым проявлением заботы со стороны молодой республики Советов об образовании трудящихся без отрыва от производства.

◆ ◆ ◆

С 1944 года школы взрослых стали называться школами рабочей и сельской молодежи, а позднее возрождается заочная форма обучения. Коммунистическая партия и Советское правительство постоянно принимали меры к тому, чтобы каждый труженик имел возможность получить среднее образование без отрыва от производства.

Гибкая система образования взрослых позволила открыть двери школ перед широкими массами трудящихся. Если в 1940 году в вечерних школах обучалось 768 тысяч человек, то в 1966 году в них обучалось 4 845 тысяч человек.

В истекшем учебном году в стране работали 12 тысяч вечерних и заочных школ с числом обучающихся свыше 4,3 миллиона человек. В нашей области обучалось более 30 тысяч человек, в Нижневартовском районе закончили учебный год 380 учащихся вечерних школ и более 60 заочников.

За последние годы значительно укреплена материальная база школ.

В связи с задачей — уже к 1970 году осуществить 8-летнее образование для всей молодежи, занятой на производстве, возникла необходимость увеличения масштабов вечернего и заочного образования.

В директивах XXIII съезда КПСС указано, что в текущей пятилетие число учащихся в вечерних школах должно возрасти более чем в 1,4 раза. Для РСФСР это означает увеличение с 2,5 миллиона до 4 миллионов человек.

За последние годы вечерние школы добились значительных успехов в постановке учебно-воспитательной работы. Многие выпускники вечерних школ успешно окончили ВУЗы, стали учителями, медработниками, инженерами. По Нижневартовску можно назвать таких людей, как заведующий РОНО З. Н. Звезда, учительница школы № 2 Е. П. Максимова, главный архитектор района А. В. Котович, секретарь парторганизации 9-ой автобазы А. В. Любимов и т. д.

Большую заботу об образовании молодых рабочих проявляют в нашем районе партийные и советские органы, профсоюзные и комсомольские организации, руководители НПУ, СМУ-5, пристани, АТН.

К выпускникам массовых и вечерних школ предъявляются одинаковые требования по уровню знаний. И те и другие обладают одинаковыми правами на продолжение образования в высшей школе.

Недавно закончивший свою работу Всесоюзный съезд учителей, определил главную задачу школы взрослых — дать молодежи знания, нужные ей для производственной деятельности, для продолжения образования в высшей школе.

Нередко взрослые после большого перерыва в учебе имеют пробелы в знаниях и должны снова осваивать уже пройденный материал. Исходя из этого, Министерство просвещения СССР программы и учебники приводит в соответствие с некоторыми специфическими особенностями обучения взрослых — в программу включается вводно-повторный курс. Это поможет учебе тем, кто по каким-либо причинам пропустил уроки.

Набор в вечерние школы в этом году будет осуществляться по путевкам предприятий и учреждений.

Успех образования взрослых зависит не только от учителей. Большую роль в этом должны сыграть профсоюзные организации и комсомол. Поэтому не случайно в апреле 1967 года принято совместное постановление Министерства просвещения, Президиума ВЦСПС и Бюро ЦК ВЛКСМ, в котором сформулированы основные направления совместной работы по обучению взрослых учащихся.

Хочется надеяться, что профсоюзные и комсомольские организации района примут все меры для лучшей организации вечернего и заочного образования.

Т. ШУВАЕВ,
директор
Нижневартовской ШРМ.



БОРИС Судьин. Электросварщик. Один из передовиков пристани ИРПа. Как десятки других нижневартовцев, по вечерам брал учебники, тетради и шел в школу. Успешно сдал экзамены, перешел в девятый класс.

На снимке: Борис Судьин.



ВЛАДИМИР Григорьевич Чернявских. Его знают в управлении «Мегионнефть» как одного из лучших работников. Но он и способный ученик. В этом году с хорошими и отличными оценками закончил 8 класс вечерней школы, сейчас готовится в железнодорожный техникум.

На снимке: В. Г. Чернявских.

РАЗГОВОР О ПРОФЕССИИ

ГЕОФИЗИК

Геофизик... Я задумываюсь: действительно, что представляет собой эта профессия, каково ее назначение?

Молодой человек, лет двадцати двух — Аркадий Шубарин — отвечает.

— Профессия эта так же сложна, беспокойна и по-своему интересна, как многие другие редкие профессии.

— И вы не хотите сменить ее на более тихую и спокойную?

— Зачем? — с легкой улыбкой говорит он.— она мне по душе, и я не могу представить себя на каком-то другом месте. Человек без любимого дела — человек без рук.

В его с искорками глазах я читаю искренность, убежденность в правоте сказанных слов. Рядом стоят друзья Аркадия, добродушно улыбаются. Они тоже считают, что вопрос о профессии — сложный вопрос. Нелегко ее выбрать одну из всех — самую нужную, близкую, твою. Ведь сколько людей кончают институты, работают по своей специальности, а потом понимают, что работа не соответствует их призванию. И начинаются снова раздумья, поиски, и кончаются они не совсем благополучно.

Совсем не так у Аркадия. Он сейчас мастер по ремонту оборудования. Любит и знает свое дело. О нем тепло отзываются и друзья-товарищи по работе, и директор конторы геофизиков тов. Гребнев, который так сказал об Аркадии: «Разбирается в своем ремесле, как не всякий кончивший институт».

Да, он «институтов не кончал». Приехал в тайгу после армии, в шестьдесят втором, устроился плотником. Его отправили на буровую, вместе с геофизической группой.

Испытание Аркадий выдержал. Выдержал шесть лет упорной работы и то, что сможет не каждый: три года учебы в Нижневартовской школе рабочей молодежи.

Именно эта школа, настойчивость помогли ему достичь многого. Он прошел трудовой путь от плотника до инженера-оператора. Ну а теперь что? Мечта-то исполнилась. Нет, она еще недостигнута. Сейчас Аркадий готовится поступать в институт, получить высшее образование. Зачем? Ведь есть любимая работа, квартира, семья?

— Понимаете, не в том суть, — отвечает он.— Нужно постоянно идти в ногу со временем, делать все по-новому, а для этого нужно многое знать.

Время подходит к двенадцати. Мой собеседник отрывается, наконец, от инклинометра, которым измеряют кривизну скважины, и который очень ждут на буровых, (Аркадий с друзьями его ремонтирует) и собирается на обед. Мы выходим из маленькой мастерской геофизиков, идем по улицам Нижневартовска. Откуда-то сверху доносится песня:

Если ты, человек,
Так бесследно уйдешь —
Для чего ты живешь?..

Мне хотелось спросить еще и об этом. Но — зачем? И так все ясно. Аркадий Шубарин и на это ответил бы так, как нужно, как многие. Но по-своему.

Л ПАСЫНКОВА.



ЕЕ МОЖНО увидеть в райотделе милиции. Валентина Наменская работает там. И — тоже повышает знания. Собственно, аттестат у нее уже есть: в вечерней школе пройден 11-ый класс. Впереди — институт. Какой? Не будем пока говорить, пусть это останется маленьким секретом Валентины.

На снимке: В. Наменская.

Сообщаем последние известия

ЛЕНИНГРАД

В ГОРОДЕ на Неве закончил свою работу пленум Союза архитекторов. Здесь был утвержден проект мемориального комплекса в городе Ульяновске. Он привлек особое внимание участников пленума. Проект будет осуществлен к 1970 году, к 100-летию со дня рождения Владимира Ильича Ленина.

* * *

ВСЕ литературное наследие Достаевского будет опубликовано в 30 томах его сочинений. Это первое крупное и самостоятельное издание всех его произведений в нашей стране. Оно готовится к печати в Институте русской литературы.

САРАТОВ

В САРАТОВЕ закончилось выездное заседание правления Союза писателей РСФСР. Оно было посвящено литературно-художественным журналам.

Три дня писатели, критики, литературоведы вели разговор о путях улучшения изданий в свете решений апрельского Пленума ЦК КПСС, о подготовке материалов к 100-летию со дня рождения В. И. Ленина.

БАКУ

В АЗЕРБАЙДЖАНСКОЙ филармонии в Баку закончился праздничный концерт, заключающий дни Агдама. Два дня гостями столицы республики были труженики полей. Дни Агдама проходили под девизом «Союз серпа и молота».

МОСКВА

ВЗВОЛНОВАННЫЙ спектакль о великом казахском поэте Абае увидели москвичи. Эту сцену показал на московской сцене республиканский русский театр имени Лермонтова.

Большой успех выпал на долю главного исполнителя пьесы народного артиста республики Померанцева и народного артиста СССР Харламова.

* * *

ОПУБЛИКОВАНО совместное коммюнике об официальном визите в Советский Союз президента ОАР Гамаль Абдель Насера. В международных комментариях отмечается, что наша страна тепло встретила главу арабского государства. Переговоры между ними касались положения на Ближнем Востоке, в Иордании и странах, граничащих с ОАР.

Советский Союз и Арабская Республика, как отмечается в совместном коммюнике, вновь твердо заявляют, что выдвигаемые Израилем территориальные претензии — незаконны.

МОНГОЛИЯ

ТРУДЯЩИЕСЯ Монголии отметили свой национальный праздник — 47-ю годовщину народной революции. Представители нашей партии и правительства направили монгольским друзьям теплое приветствие.



Вы видели когда-нибудь детские глаза? О чем она задумалась?

Наверное, о маме, о подружках о чем-то светлом и веселом.

Фотоэтюд В. МОСКОВА

На вашу книжную полку

МОЛОЧНАЯ ПИЩА

Эта книга («Пищевая промышленность». 1967 год, второе издание, 426 стр. Цена 1 рубль 77 коп.) предназначена для широкого круга читателей. В популярной и интересной форме рассказано в ней о пищевой ценности молока, о его диетических свойствах о том, чего мы, по существу, почти не знаем — как лучше использовать молочные продукты.

Книга призвана научить домашнюю хозяйку готовить из молока и молочных продуктов большой ассортимент блюд, обогатить домашний стол вкусными и высококачественными кушаньями. В книге помещено 712 рецептов первых, вторых, третьих и закусочных блюд.

В создании книги «Молочная пища» приняли участие Заслуженный деятель науки и техники, доктор технических наук, профессор Г. С. Инихов, главный кулинар Министерства торговли РСФСР А. Р. Казеннова, кандидат медицинских наук В. Ф. Ведяшко и другие ученые и специалисты молочной промышленности.

Хорошо изданная, богато иллюстрированная книга является замечательным подарком для тех, кто любит вкусные кушания.

Если этой книги нет в книжных магазинах вашего района, вы можете приобрести ее наложенным платежом по почте, без предварительной оплаты. Заказы направляйте по адресу: Ленинград, М—233. Проспект Космонавтов 48, корпус 2. Книжный магазин «Юность».

С. ГЛУШКОВ,
директор
магазина «Юность».

Лань—беглянка

Пустовавший долгое время старинный парк села Оброшино, в Прикарпатье, принял необычных обитателей — европейскую лань, пятнистого оленя, страуса-нанду, павлинов... А лань — сбежала.

Не без труда удалось водворить беглянку на место. Вольерную сетку подняли еще на полтора метра. Лань с грустью посматривала на преграду, а ночью твердыми копытцами сделала подкоп под сетной и снова сбежала. Теперь уже пришлось сделать деревянный барьер снизу (корр. ТАСС).

НА ПЕРЕСЧЕТЕ ОЛЕНЕЙ

РАССКАЗ ОЧЕВИДЦА

ИЗМУЧЕННЫЕ и обессиленные долгой дорогой, мы подошли к дому продавца магазина. Она напоила нас крепким чаем и предложила остаться переночевать. Но мы этого не сделали — не было корма для оленей. Летом был большой пожар и сгорел сосновый бор, а вместе с ним и мох — основная пища оленей.

Продавщица объяснила нам, как короче проехать к становищу пастухов (я ехал для пересчета оленей), и мы тронулись в путь.

Олени очень чувствительны. По укатанной дороге, в полной темноте они за полтора часа домчали нас до двух чумов, из вершин конусов которых вырывались снопы искр.

После небольшого разговора у огня, я заснул, а в это время бригадир пастухов давал задание людям, приехавшим оказать нам помощь в пересчете оленей.

Пересчет оленей — это большое и важное событие в жизни пастуха-ханты. Здесь проверяется его честность, старание, умение держать стадо под рукой, знание мест кормления, учет выхода молодняка и многое другое. Отсюда и самая главная задача бригадира — собрать всех оленей в корал (своего рода загородку) и в нем произвести пересчет, и сделать метки оленям.

Рано утром в чуме сидели все участники пересчета. Молча пили чай, курили. В это время сыновья бригадира готовили нарты.

Поодиночке мы вышли из чума. Старый пастух надел на себя новый седой кумыш, подобрал возжечку. Могучие олени резво понесли нарты.

Я успел заметить, что сзади к его нартам привязаны еще два оленя. Позже узнал, что седой кумыш он надел для того, чтобы необученные олени не приняли его за медведя. Привязанные сзади олени прикрывали нарты, являясь как-бы вожаками дикого стада.

Бригадир остановился на оленьей дороге и стал ждать, а остальные загонщики веером разъехались по тайге и криками «о-о-ох!» стали сгонять оленей на дорогу. Испуганные животные сбились в кучу, выметнулись на дорогу, и здесь старый бригадир тронул своих оленей. Они понесли. Стадо бросилось за ними.

С младшим сыном бригадира я выехал по взрытой тысячами копыт дороге.

Когда мы подъехали к коралу, то перед нашими глазами открылось удивительное зрелище — свыше четырехсот оленей стремительной лавиной неслись по коралу, образуя живое кольцо.

В центре площадки, у группы сосен, стояли пастухи.

— Начнем? — спросил бригадир.

— Ничинайте, — ответил я и достал блокнот и карандаш.

Ловцы оленей с ченчиками в руках разошлись по кольцу.

Резкий бросок—и петля аркана обвивает красивые рога оленя. Стадо срывается с места. Олень туго натягивает аркан, бьет передними копытами, но твердая рука пригибает его голову к земле. На помощь подходят два пастуха, берут оленя за рога, за ноги и валят на землю. Затем надрезают уши ножами, делают три подреза по шерсти, и олень — свободен. Он тут же возвращается к стаду.

А стадо мечется. Гул от ударов копыт разносится далеко вокруг.

Один за другим на полном скаку падают олени, сраженные меткими бросками ловцов.

Вот С. Кунин легко взмахнул рукой, и петля легла на рога крупного оленя-самца. Но уж слишком силен был самец и быстр его бег. Он не упал, а продолжал нестись и тащить за собой Степана. Вдруг олень круто свернул в сторону, и Степан всем корпусом врезался в ствол дерева, упал и выпустил аркан. Освобожденный олень понесся с ченчиком на рогах к двухметровому забору, мягким и сильным прыжком преодолел его и ушел в тайгу.

Старые ханты рассказывают, что были случаи, когда вот такие самцы убивали даже медведей.

Я попросил ченчик и попробовал заарканить оленя. Петля попала на рога, затянулась, но резкий рывок животного вырвал у меня накрученный вокруг ладони ремень. На руке осталась кровавая полоса. Ханты смеялись.

А как красив бег свободного оленя! Высоко подняв голову, он словно парит над землей. Олени очень пугливы. Когда стадо широкой лавиной устремляется на тебя и находится уже метрах в пятнадцати, то кажется, что тебя опрокинут, втопчут в землю сотни копыт. Но стоит только поднять руки, закричать, как вся эта лавина буквально в пяти метрах резко устремляется в другую сторону. Приходится только удивляться, как только они не сбивают с ног друг друга.

Наконец, пересчет закончен. Но это еще не все. Теперь стадо нужно перегнать на другое пастбище. И обратно повторяется старая история. За привязанными к нартам оленями устремляется все стадо, но уже по новой дороге и в другую сторону.

Картина виденного никогда не исчезнет из моей памяти, потому что это — жизнь самой тайги.

А. ТРИФОНОВ.

НАШ КАЛЕНДАРЬ



19 июля исполняется 75 лет со дня рождения Владимира Владимировича Маяковского (1893—1930). С его именем неразрывно связано представление о поэте Великого Октября, поэте - новаторе, основоположнике социалистического реализма в советской поэзии. С первых же дней Октября Маяковский весь свой талант подчиняет борьбе за утверждение нового строя, за создание нового искусства высокой идейности. В стихах «Ода революции», «Левый марш», пьесе «Мистерия-Буфф», подписях к рисункам «Окон РОСТА», он воспевает подвиг, «именуемый Революция», мужество и отвагу народа. Крупнейшим достижением социалистического искусства, непревзойденным по своей выразительности и силе, являются поэмы «Владимир Ильич Ленин», «Хорошо», «Во весь голос». Поэт нашел чеканные взволнованные слова, запечатлевшие величественные дела Коммунистической партии, титаническую фигуру Ильича, показавшие неотделимость партии, Ленина, народа, бессмертие ленинского дела.

Фотохроника ТАСС

Редактор: Г. БАБАНОВ.

ПИШИТЕ:

пос. Нижневартовск, ул. Пионерская, 6. Редакция газеты «Ленинское знамя».

ЗАХОДИТЕ:

с 9 часов утра до 6 часов вечера, ежедневно, кроме субботы и воскресенья.

ЗВОНИТЕ:

редактору — 1-23, зам. редактора и в отдел промышленности — 1-31, ответственному секретарю и в отдел писем, культуры и быта — 1-22, в типографию — 1-22 (2 звонка).

Нижневартовская типография управления по печати Тюменского облисполкома Заказ 250

Только цифры

ЗА ПОЛГОДА рационализаторами Мегионской конторы разведочного бурения внесено 30 рационализаторских предложений, из них принято 22, внедрено 13. Получен экономический эффект предприятием от внедрения в производство рацпредложений в 33 264 рубля.

ЗА ЭТО же время умельцы Мегионской нефтеразведочной экспедиции внесли на рассмотрение ВОИРа 46 рационализаторских предложений, из которых 33 уже внедрены в производство. Экономический эффект — 19 750 рублей.

БОЛЕЕ восьми тысяч рублей сэкономлено от внедрения в производство 32 рационализаторских предложений. А всего за шесть месяцев текущего года инженеры, техники, рабочие Ваховской нефтеразведочной экспедиции внесли на рассмотрение комиссии 44 рацпредложения.

СТРОИТЕЛИ треста «Мегионгазстрой» за полгода внедрили в производство три рационализаторских предложения из шести поступивших. Экономический эффект составляет около шести тысяч рублей.

В ЭТОМ году рационализаторы и изобретатели строительно-монтажного управления № 5 подали 11 рационализаторских предложений, из которых 7 внедрено в производство. Сэкономлено 3 000 рублей.

СЕМЬ рационализаторских предложений, внедренных в производство на Нижневартовском рыбозаводе, дали экономический эффект в 1450 рублей.

Пролетарии всех стран, соединяйтесь!

ЛЕНИНСКОЕ ЗНАМЯ

Орган Нижневартовского районного комитета КПСС и районного Совета депутатов трудящихся Тюменской области

№ 85 (2443) Год издания 27-й | ВТОРНИК, 16 июля 1968 года | Цена 2 коп.

Экономическую реформу—в жизнь!

РАЦИОНАЛИЗАТОРСКОЕ ДВИЖЕНИЕ

ДВИГАТЕЛЯМИ жизни называл А. М. Горький рабочих-новаторов. Они смело вторгаются в производство, совершенствуют его, добиваются выпуска продукции лучшего качества. С самых первых дней советской власти рационализаторское дело было призвано служить интересам народа.

За полвека нашего государства существенно изменился состав новаторов. Если раньше, в годы первых пятилеток, на заводе, в цехе было двое-трое, как их называли, «башковитых», то сейчас на службе производства многомиллионная армия рационализаторов.

Массовость — вот характерная черта современного новаторства. На первом слете рационализаторов района, который проходил 8 декабря 1967 года, большое внимание было уделено именно массовости движения новаторов производства.

Многие руководители организаций трезво подошли к критическим замечаниям участников слета, исправили упущения в своей работе. Многие, но не все.

Слишком слабо развивается рационализаторское дело в строительных организациях треста «Мегионгазстрой». Достаточно сказать, что за 6 месяцев этого года в СУ-13 внедрено только одно предложение. Его подал прораб второго участка К. Абдулхаев. Экономический эффект от его внедрения равен 5 850 рублям. И все. Немногим лучше обстоит дело в СУ-12.

В тресте разработаны темники рацпредложений, созданы, хотя и далеко несовершенные, условия для развития движения новаторов. Но... не видно организаторского начала.

Главный инженер СУ-13 Поткин совершенно не интересуется вопросами рационализации, хотя это его непосредственная обязанность. В 1968 году СУ-13 должно сэкономить по плану за счет рацпредложений 72 тысячи рублей. За первое полугодие, фактически, ничего не сделано.

Партийной, профсоюзной организациям этого управления пора решительней потребовать с тов. Поткина улучшения рационализаторской работы.

Можно сказать, что в Мегионской конторе бурения, СМУ-5, автобазе № 95, АТК, Мегионской нефтеразведочной экспедиции рационализаторское движение поставлено на должную высоту. Получены значительные экономические эффекты от поданных предложений, большая часть их в короткие сроки внедряется в производство. Но с массовостью и здесь не в ладах.

В СМУ-5, например, почти каждое третье предложение подал слесарь Ф. Грунтенталлер, в конторе бурения из 4, самых значительных в этом году, три предложения подал С. Гуров. Можно и по другим предприятиям перечислить подобные факты. Происходит это не потому, что у других работников нет заинтересованности, просто с ними мало занимаются, плохо помогают им ведущие специалисты.

Улучшая массовость движения новаторов, нельзя забывать, что она не единственный критерий. Те, кто на слете внимательно рассматривал диаграмму развития рационализаторской работы в НПУ, могли заметить, что за 1967 год в сравнении с 1966-ым, увеличилось и число новаторов, и количество поданных предложений. Экономический же эффект — уменьшился.

Подавать рацпредложения по улучшению условий труда — это одно, но нельзя забывать и о прибыли от их внедрения в производство, об их экономическом эффекте.

В Мегионской конторе бурения, например, только с начала года подано 30 предложений, 13 из которых внедрено в производство, получен экономический эффект 33 264 рубля. Самые значительные новшества предложили С. Гуров, С. Анопченко, Г. Воякин, В. Миндюк.

Эти цифры радуют, но все ли использованы резервы производства, чтобы останавливаться на достигнутом? Инженерно-техническим работникам, партийным и профсоюзным организациям лучше нужно вести разъяснительную работу в коллективах, создавать условия для творческой работы рационализаторов.

В новых условиях планирования и экономического стимулирования активность рабочих, инженеров сыграет положительную роль в эффективном ведении производства.

РАЦИОНАЛИЗАТОРЫ—ПЯТИЛЕТИЮ

Неослабное внимание в Мегионской конторе бурения уделяется вопросам рационализации и изобретательства. С этой целью постоянно составляются планы организационно-массовых мероприятий по рационализации и изобретательству, по экономии от внедрения предложений. С каждым днем к этому важному делу приобщаются все новые и новые люди пытливой мысли.

Только за первое полугодие поступило 30 предложений. Из них принято 22, находятся на рассмотрении 5, внедрено 13 предложении. Экономический эффект от их внедрения составил 33,3 тысячи рублей.

Лучшим рационализаторам конторы бурения является начальник ВМЦ С. Б. Гуров. Это его предложение «Приставной блок с насосом У8-4» дал 6 724 рубля экономии. «Силовой блок установки Уралмаш-5Д» обеспечил получение экономии 6 560 рублей.

РАССКАЗЫ О МОЛОДЫХ КОММУНИСТАХ

В его руках железо оживает

ЯРКИЕ вспышки не давали шоферу Василию Кузьминцу пристально следить за работой электросварщика. А Анатолий Осипов, как назло, не отрываясь, все вел и вел электродом, «зашивая» трещину на раме автомашины. Шофер прикрывал рукой глаза, на минуту отворачивался, но уходить явно не собирался.

«И чего стоит? — думал Анатолий. — На ветру, что ли, хочется померзнуть? Ведь все равно ничего не понимает в сварке».

Пока менял электрод, шофер, еще больше приблизившись, придирчиво «ощупывал» глазами прочность шва; смотрел, как раскаленное железо, остывая, быстро меняло цвет. Анатолий вновь приткнул электрод ко шву: натужно загудел трансформатор, хлопьями посыпались искры. Он старался направить их на «придирчивого» шофера, чтобы тот отошел подальше. Правда, он и не стеснял его, однако, когда не стоят «над душой», работается легче. А тот и не думал отступать.

Когда было все готово, Кузьминец взял молоток и стал им легонько постукивать по свежей сварке, прислушиваясь к глухому, однотонному звуку.

«Сейчас начнет придираться», — усмехнулся Анатолий.

— Молодец! — неожиданно для Осипова вдруг произнес шофер. — Где это ты научился мастерству?

— В армии.

— Понятно... А я ведь тоже электросварщик. Не веришь? Дай-на щиток, покажу...

После этой встречи электросварщика Анатолия Осипова и шофера Василия Кузьминца, работников автобазы № 95, часто видели вместе. После рабочего дня они нередко оставались в гараже, что-то мастерили, доказывали друг другу. Вскоре шоферы узнали, что эти два неразлучных друга «колдуют» над приспособлением для снятия коробок передач с машин. Все с нетерпением ждали, когда оно будет готово. Этот день настал. Сейчас один шофер или слесарь с помощью подъемника, сделанного умельцами, легко снимает коробку. Раньше, чтобы ее снять, приходилось бегать по территории, упрашивая человек пять «подмогнуть».

— Да и вообще, пожалуй, ни одно рационализаторское предложение не внедряется в производство у нас, если к нему не приложит свои умелые руки наш электросварщик Анатолий Осипов, — говорит мне начальник гаража автобазы Константин Степанович Шевелев. — Железо в его руках как будто оживает, начинает жить.

В автобазе Анатолия знают как умелого специалиста, лучшего производственника, отзывчивого товарища. Несмотря на свою молодость (Анатолию всего 25 лет), своим честным трудом он снискал и себе уважение и авторитет всего коллектива. И работает он здесь недавно, два года только и прошло, а слава о нем идет.

— Такие, как Осипов, составляют костяк нашего предприятия, основу производства, — продолжает Константин Степанович. — Сейчас, например, мы своими силами выполняем такую трудоемкую операцию, как капитальный ремонт рам автомашин. Эта операция доверена Осипову, лучшему изуверу Владимиру Васильевичу Зуеву и его помощнику Василию Бабенышеву.

Ремонт рам. Не все вначале получалось гладко. Как ни старались отремонтировать ее понадежнее, но через полтора—два месяца вновь приходилось браться за нее: не выдерживала клепка. Многие пытались объяснить это тяжелыми условиями дорог, но тройка не соглашалась, она упорно искала выход. Сейчас они не помнят, кто из них первый додумался растачивать отверстия под заклепы большего диаметра, нагревать автогеном.

— Главное, выход найден, — с гордостью говорит Анатолий Осипов, — ремонтируем рамы не хуже, чем на заводе.

Электросварщики. Кажется, профессия у коммуниста Осипова не такая уж и беспокойная. Надо заварить или сварить — скажут. Но не таков Анатолий, чтобы ждать, до всего у него есть дело. То, что автобаза из месяца в месяц перевыполняет задания — это и его немалый труд. Бывало, работая на трассе, шоферы съедутся на обед, отдых, а для Анатолия начинаются часы пик. Обойдет все машины, и слышат шоферы: то у одного, то у другого ЗИЛа раздается треси электросварки.

Однажды приехал с трассы, пробыл там целую неделю. Торопился домой, к жене, к годовалому сынишке. Но первым его встретил Юра Соловьев — шофер «водовозки».

— Выручай, друг! Население ждет воду, нотельная и трасса без воды, а у моей машины рама лопнула.

Анатолий вновь взялся за щиток. Через некоторое время «водовозка» ожила, тронулась в путь...

В. КИСЕЛЕВ.

Два полюса на одной широте

ЗАМЕТКИ С ПАРТСОБРАНИЯ

В ИЮНЕ бюро обкома КПСС рассмотрело вопрос о работе партийной организации Мегионской конторы бурения по распространению передового опыта скоростного бурения и изысканию резервов повышения производительности труда. Бюро, в частности, отметило, что партийная организация, секретарь партбюро М. Т. Парфенюк, слабо ведет организационную и воспитательную работу среди коммунистов и беспартийных по претворению в жизнь решений XXIII съезда партии и сентябрьского Пленума ЦК КПСС, недостаточно занимается производственно-хозяйственной деятельностью.

В результате этого плохо используются возможности для более быстрого роста производительности труда за счет улучшения организации работ, внедрения передовой техники и технологии. Скорость бурения и проходка скважин на буровую бригаду значительно ниже, чем в Усть-Балыкской конторе и в целом по Главтюменнефтегазу. Выработка на одного работающего в Мегионской конторе бурения за прошлый год составила всего лишь 125 метров, в то время как в Усть-Балыкской — 212.

Партийная организация МКБ неудовлетворительно изучает и распространяет передовой опыт бригад тт. Шакшина, Петрова, Ягофарова, Аслаева, Агафонова по скоростной проходке скважин. Нет единой системы его изучения. Не созданы школы передовых методов труда, не проводятся конференции и семинары, не налажена техническая и экономическая учеба кадров.

Парторганизация слабо вникает в экономику производства. Так, себестоимость метра эксплуатационного бурения за 1967 год составила 86,8 рубля, а в Усть-Балыкской — 74,7. Фактическая стоимость пробуренных скважин в Мегионской конторе выше плановой ва 558 тысяч рублей. Нет четкого взаимодействия между буровыми, вышкомонтажными, транспортными организациями. Допускаются срывы в материально-техническом обеспечении, что обуславливает большие непроизводительные затраты средств и времени.

Обо всем этом говорили коммунисты Мегионской конторы бурения на партийном собрании, обсуждая постановление бюро обкома КПСС. Критические замечания в адрес организационной деятельности партбюро высказали многие члены партии. «Первое, что необходимо сделать, — сказал в своем выступлении главный инженер А. И. Кононцев, — это создать школу передового опыта. Основная задача ее заключается в обобщении и широкой популяризации передовых достижений буровых и вышкомонтажных бригад, изучение новой технологии проводки скважин».

О плохой организации труда говорили коммунисты А. А. Шимонаев — заместитель директора, бурильщик М. Ш. Галеев, главный геолог А. С. Дрыга, инженер по НОТ Л. А. Колотова и другие.

— О какой организации труда можно вести речь, если только наша бригада около двух месяцев не занималась бурением из-за неготовности станка, — сказал на собрании М. Галеев. — А за это время мы могли бы многое сделать. Однако перебрасывали нас с места на место и нигде не обеспечивали всем необходимым для работы. Сейчас мы занимаемся подготовкой буровых, дело хорошее, но и здесь не все в порядке, рабочие и механизмы часто простаивают. В результате, ни пользы государству, ни заработка людям.

О плохой организации труда говорит такой факт. За прошлый год производительное время в эксплуатационном бурении составило 62,8 процента — значительно ниже всех контор Главтюменьнефтегаза. Каждая бригада простояла в ожидании бурения в среднем по 41 дню!? Вышкомонтажники конторы лишь 30 процентов полезного времени занимались работами, входящими в цикл строительства буровых. Двумя бригадами здесь смонтировано 23 буровых. За это же время одна вышкомонтажная бригада т. Тимченко из Усть-Балыка в аналогичных условиях построила 29 буровых. Выходит так: две конторы — два полюса, хотя и находятся они почти на одной широте. Средняя продолжительность освоения эксплуатационных скважин в Мегионской конторе превышает норму в 5,5 раза, разведочных — в 14,7.

— Больше чем достаточно и этих сравнений, чтобы понять, как мы работаем, — сказал в своем выступлении А. С. Дрыга. — План сдачи скважин не выполнен и в этом полугодии. Поэтому отделу организации труда, лаборатории НОТ нужно конкретно заняться этим вопросом. Думать больше не о том, какой поставить станок, а как лучше организовать труд, улучшить дисциплину, устранить причины неорганизованности.

— Слабая дисциплина у рабочих потому, что мы плохо организовали политико-массовую и воспитательную работу в цехах, непосредственно на объектах, — продолжил разговор А. А. Шимонаев, — и в этом большая вина партийной организации. Мы не научили людей жить интересами производства, интересами коллектива. Партийной организации совместно с администрацией необходимо повысить требовательность ко всем рабочим, добиться, чтобы каждый сполна выполнял возложенные на него обязанности.

Плохая подготовка и учеба кадров, низкая квалификация рабочих в Мегионской конторе влечет за собой систематические аварии на производстве. Из десяти аварий за прошлый год девять произошло из-за нарушений технологии бурения. Однако никто из виновных лиц не наказан. Часто люди, допустив нарушение, не ставят руководство в известность, в результате, аварии усложняются. Так было с 507 буровой в прошлом году, так случилось с 616 и в этом. Специалисты порой не знают своевременно об аварийных случаях, что приводит к тяжелым последствиям.

— Необходимо каждую аварию не только обсуждать на техсовете, — обратил внимание главный инженер А. И. Кононцев, — но и в бригадах, наглядно демонстрируя последствия. Это будет действенной формой профилактической работы.

Коммунисты высказали предложение рассмотреть на партбюро вопрос о расстановке кадров.

— Расстановка рабочей силы является сейчас наиболее актуальной, чтобы поправить положение во всей деятельности конторы бурения, — сказал при выступлении на собрании механик А. Г. Васильев. — Из года в год у нас не хватает людей для обслуживания котельных. Доходило до того, что три слесаря обслуживали в зимнее время 7—8 котельных установок. Отсюда и качество работы, и сверхурочные часы.

— Для улучшения деятельности конторы необходимо как можно скорее пересмотреть структуру управления производством, — поддержал А. Г. Васильева начальник вышкомонтажного цеха С. Б. Гуров. — Буровые бригады будут давать высокие результаты только тогда, когда вышкомонтажники обеспечат их готовыми, качественно построенными буровыми. Но мы не в состоянии это сделать, так как до сих пор наш цех не укомплектован кадрами, необходимыми специалистами. А ведь уже сегодня от нас зависит то, как будет работать контора в зимнее время.

Партийная организация Мегионской конторы бурения почти не уделяет внимания экономической работе. Предприятие неудовлетворительно готовится к переходу на новую систему планирования и экономического стимулирования, допускает бесхозяйственность. Так, в балансе производительного времени вспомогательные работы составляют 41,5 процента. Это потому, что вместо рационального и производительного использования техники, оборудования, транспорта руководители цехов встали на путь их увеличения.

— Наши руководители любят заказывать транспортные средства, не думая о том, во что они обходятся, — говорил начальник планово-экономического отдела А. А. Никитин. — А ведь за каждый час использования вездехода мы несем 15 рублей прямых убытков. За вертолет в первом полугодии выплачено уже более 200 тысяч рублей.

Все упущения, недостатки — это результат низкой организационно-партийной работы партоорганизации конторы бурения, низкой партийной дисциплины самих коммунистов. Не соблюдаются сроки созыва партсобраний, неудовлетворительно осуществляется контроль за выполнением принимаемых решений. Цеховые партийные организации и партгруппы работают плохо. Многие коммунисты не имеют партийных поручений, пассивны в общественной жизни.

Партийное бюро слабо руководит комсомольской организацией, не предъявляет должной требовательности к профсоюзному комитету, который недостаточно занимается воспитательной работой, организацией социалистического соревнования, движением за коммунистический труд, контролем за состоянием охраны труда и техники безопасности, не ведет борьбу с текучестью кадров и нарушителями трудовой дисциплины. Общественные творческие организации почти не работают.

Партийной организации конторы следует сделать соответствующие выводы и направить всю свою деятельность на изучение и распространение передового опыта скоростного бурения, на изыскание резервов повышения производительности труда и снижение себестоимости скважин. Смелее внедрять способ крупно-блочного строительства буровых. Практиковать бурение на электроприводе, с двумя насосами и т. д. Обратить внимание на неудовлетворительный контроль за хозяйственной деятельностью администрации. Регулярно ставить на обсуждение коммунистов вопросы повышения творческой активности, использования внутренних резервов производства.

С. ШЕХИРЕВ,
инструктор организационного отдела райкома КПСС.

ФОТОХРОНИКА ТАСС



Расширяется сеть магазинов в селах. Построен новый магазин и в деревне Пушкари Ефремовского района Тульской области.

На снимке: в новом магазине.

Фото П. Маслова.



Третий год применяют комплексную механизацию на уборке естественных и сеянных трав механизаторы Усть-Уйского совхоза Курганской области. На пойменные луга площадью 4 000 гектаров вышли механизированные отряды. Обильные июньские дожди обеспечили хороший травостой. Уборка сена здесь производится поточным методом, по двум вариантам. Первый, когда косовицу ведут жатками ЖВН-6 и сенокосилками КДП-4, а подборку сено-подборщиками ПКС-2М с последующей погрузкой стогометателями на транспортные тележки. Второй вариант — косовица теми же механизмами, а подборка пресс-подборщиками с одновременной погрузкой тюков сена на тракторные тележки. Таким образом 5 комплексных бригад за 20 дней убирают и доставляют к местам зимовки снота все сено.

На снимке: комплексная уборка сена в Усть-Уйском совхозе.

Фото С. Юдина.



В одном из живописных уголков Волыни, на берегу лесного озера Песочное построен областной межколхозный дом отдыха (на снимке). Здесь одновременно будут отдыхать 260 земледельцев.

Фото Г. Сажнева.

Соревнуются добровольцы



Судейская коллегия. Небольшое совещание судейской коллегии перед началом соревнований.

Слева направо: В. П. Рогозин, Л. Ф. Капустина, Н. К. Козлов, Н. И. Машанов, Н. П. Остапенко.



Представитель юношеской добровольной пожарной дружины школы № 2 Виктор Тарахкалов — ученик 4 класса выполняет упражнение по тушению горящей жидности в противне тонко распыленной струей воды.



Короткий фоторепортаж об укротителях огня

Не так давно на спортивной площадке ВПЧ-5 состоялись соревнования по пожарно-прикладному виду спорта среди команд добровольных пожарных дружин предприятий и организаций «Главтюменнефтегаза». В соревнованиях участвовало 8 команд.

Цель соревнований — научить рабочих и служащих цехов обращаться с первичными средствами пожаротушения и тушенню небольших очагов пожаров и загораний. Соревнования проходили по 3-м видам упражнений:

боевое развертывание;
пожарная эстафета;
прокладка рукавной линии из скаток.

Общее первое место по трем упражнениям заняла команда добровольной пожарной дружины энергоцеха в составе В. А. Монахова, М. И. Знаемова, Б. П. Видягина, П. П. Морозова.

Общее второе место заняла команда Мегионской конторы бурения, третье — команда нефтепромысла № 2.

Команды АТК, ДСРУ, промыслово-геофизической конторы плохо подготовились к соревнованиям и соответственно заняли последние места. В общем же соревнования показали, что большинство участников умело действует по ликвидации пожаров и загораний.

В конце соревнований на спортивной площадке части победителям были вручены Почетные грамоты.

Соревнования вызвали большой интерес не только у администрации предприятий, которые издали соответствующие приказы на поощрение победителей, но и у жителей поселка, особенно юных школьников. Это говорит о том уважении, которым пользуется наша нелегкая профессия.

Н. ОСТАПЕНКО,
старший техник-лейтенант.

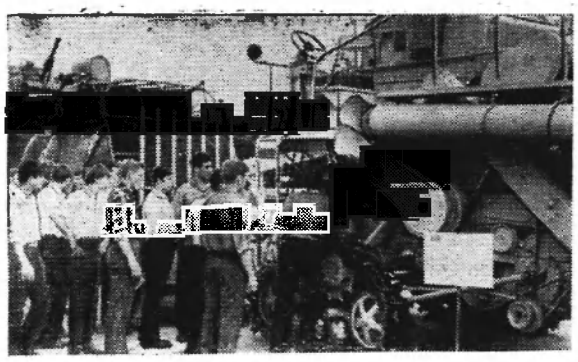

МОСКВА. Новинки сельскохозяйственной техники, которые демонстрируются на ВДНХ СССР, неизменно привлекают внимание специалистов и многочисленных экскурсантов, приезжающих из разных областей страны.

На снимке: экскурсанты знакомятся с устройством самоходного комбайна «СКПР-4», изготовленного на заводе «Ростсельмаш». Комбайн предназначен для уборки зерновых культур, в частности риса, на почвах повышенной влажности. Производительность «СКПР-4» по обмолоту от 5 500 до 8 000 килограммов зерна в час.
Фото Н. Кулешова.

Фотохроника ТАСС

Приятных снов, малышка!

За четыре года существования нового Нижневартовска здесь построено пять детских дошкольных учреждений. Пять садиков. Интересно, как живут и чем занимаются там самые юные граждане нашего поселка?

Детсад «Мегионгазстроя». Небольшая комнатка, шкафчики для одежды — это раздевалка. Тихо. Кажется немного странным не слышать здесь смеха, шума ребят.

— Мертвый час, — вполголоса объясняет нам бухгалтер Нина Анатольевна Романова. И, заметив наш взгляд в сторону открытого соседнего зала, добавляет:— столовая. Видите, как чисто. Мы должны с детства приучать детей к труду, порядку; они помогают повару разносить посуду, собирать ее. Сами заправляют кровати после сна...

В следующем зале мы словно в сказке: так много здесь разных и ярких игрушек, что даже глаза разбегаются. Тут и Мишки, и куклы, и всевозможные машины. На полу расстелены ковры, вокруг них маленькие стульчики. Мы садимся и будто сами превращаемся в дошколят — вот сейчас встанешь и пойдешь к Мишке и будешь с ним играть...

К нам осторожно, на цыпочках, подходит воспитательница старшей группы Нина Емельянова. Нина с любовью рассказывает о детях, их проделках, праздниках и буднях. Обычно будни похожи один на один. Но здесь — нет.

— Понимаете, каждый день они открывают что-то новое, интересное.

Все воспитатели понимают, какая на них огромная ответственность за детей, за их развитие. Малыши старшей группы уже умеют считать, знают буквы, развивают свой музыкальный слух.

Конечно, не всем детям дается все одинаково. Нина отмечает, что самые развитые у нее Ната Скалозуб и Юра Лангин. Их работы действительно выделяются из всех. Юра, например, быстро воспринимает музыку, хорошо лепит, рисует.

Но есть и «трудные» дети. И с ними тоже, и может, больше, чем с другими приходится работать.

Вот последний зал — старшей группы. Здесь стоят кроватки и дети спят. Какая-то девочка вдруг заулыбалась во сне. Веселых и приятных сновидений тебе, малышка!

Мы прощаемся и уходим. Уходим, благодаря всех работников садика за их кропотливый и благородный труд по воспитанию нашей подрастающей смены. Это уже не от себя. От имени сотен наших читателей и родителей — пап и мам.

Л. ПАСЫНКОВА.

21 ИЮЛЯ — ДЕНЬ МЕТАЛЛУРГА



На снимке: Челябинский металлургический завод.

Фотохроника ТАСС

ЯРРИНГ ПРИБЫЛ В ООН

По сообщениям из Нью-Йорка, специальный представитель Генерального секретаря Организации Объединенных Наций на Ближнем Востоке Ярринг прибыл в штаб-квартиру ООН, чтобы доложить Совету безопасности о ходе своей миссии по урегулированию ближневосточного конфликта.

Сообщаем последние известия

МОСКВА

ПО ПРИГЛАШЕНИЮ Центрального Комитета Коммунистической партии Советского Союза в Москву прибыл Генеральный секретарь Французской компартии Вальдек Роше.

ВСЯ зарубежная печать продолжает комментировать официальный визит Председателя Совета Министров СССР Алексея Николаевича Косыгина в Швецию и его переговоры со шведскими руководителями.

Агентство Рейтер, сообщая о совместном советско-шведском коммюнике, подписанном в Стокгольме, отмечает совпадение точек зрения СССР и Швеции по ряду важных международных проблем.

Обе стороны, подчеркивает Франс-Пресс, выразили особую озабоченность ситуацией в Юго-Восточной Азии, где угрозу всеобщему миру представляет Вьетнамская война.

Шведские газеты, сообщая о заключительной пресс-конференции Алексея Николаевича Косыгина, перед отъездом из Стокгольма на родину, выносят на центральное место его слова о том, что советско-шведские переговоры были плодотворными и отвечающими интересам Советского Союза и Швеции.

Шведские газеты пишут: «Обе стороны заинтересованы в том, чтобы Балтийское море стало морем мира».

О ПРЕБЫВАНИИ делегации Коммунистической партии СССР в Италии рассказывает напечатанное в центральной прессе совместное коммюнике. Делегацию возглавляет Член Политбюро ЦК КПСС, Секретарь ЦК КПСС тов. Кириленко.

За время пребывания в Италии делегация посетила Рим, Турин, Милан, Венецию, Болонью, Флоренцию и Неаполь. Встречалась с руководителями партийных организаций—коммунистами, знакомилась с работой многих демократических организаций.

Делегации Компартии СССР был оказан подлинно братский прием.

ПАРИЖ

ПОЗАВЧЕРА в Париже продолжались студенческие демонстрации. Студенты вышли на улицы под черными и красными флагами. Они собрались на площади Бастилии. Здесь их остановила полиция. В стычке с нею немало раненых.

Такие же демонстрации состоялись во всех, так называемых, студенческих районах. Студенты требовали увеличения стипендий.

БОНН

БОННСКИЕ власти вновь заявили о своем отрицательном отношении к договору о нераспространении ядерного оружия важнейшему международному соглашению, закрывающему все щели для расползания ядерных арсеналов по планете.

Канцлер Западной Германии Кизингер выступил в Мюнхене с этой официальной позицией.

ОКНО ФОТОХРОНИКИ ТАСС



АЛТАЙСКИЙ КРАЙ. Звено молодых трактористок создано весной этого года в Боровиковском отделении Павлозаводского совхоза. Ему доверили тысячу гектаров земли. Девушки самостоятельно обработали почву, посеяли яровую пшеницу, а теперь ухаживают за всходами, вывозят удобрения, готовят к работе сеноуборочную технику.

Скоро девушки получат вторую специальность — комбайнера. Они вечерами занимаются в училище механизации сельского хозяйства, а осенью соберут урожай со своих полей. 50-летие комсомола девушки решили встретить большим урожаем.

Начинание трактористок Павлозаводского совхоза нашло широкий отклик в других хозяйствах края, где на курсах механизаторов обучаются сотни девушек.

На снимке: (слева направо): звеньевая Нина Добрычева, Екатерина Емельянова, Галина Пушкарева, Аграфена Ваулина, Вера Сусуркина и Мария Стяжкина.

Фотохроника ТАСС

ДОСКА НОВОСТЕЙ

Бумага—«холодильник»

Длительные сроки хранения соленой и копченой сельди, воблы, балыку и другим пищевым продуктам обеспечили специалисты Балтийского научно- исследовательского института рыбного хозяйства. Здесь разработана специальная антиокислительная бумага. Завернутые в нее продукты долгое время остаются свежими и не теряют своих вкусовых качеств.

Бумага — «холодильник» пока используется только в производственных условиях. Но не исключена возможность, что в скором времени она станет надежным помощником домашних хозяев.

Антиокислительная бумага демонстрируется в павильоне «Рыбное хозяйство» ВДНХ СССР.

(Пресс-центр ВДНХ СССР — ТАСС)

Автомобильная косметика

Автомобилю тоже нужна «косметика». Известно, что машина без ухода быстро стареет. Представленный на ВДНХ СССР набор специальных средств, собранных в маленьком черном чемодане на молниях, позволяет ей долго сохранять «молодость».

В полиэтиленовых канистрах и банках — антикоррозийный лак для металлических частей, автоблеск для лакированных покрытий, гидротормозная жидкость, шампунь для чистки ковров, несколько паст — восковая, от запотевания стекол, для сухой чистки рук.

Особенно интересна последняя. Она позволяет «вымыть» руки в любое время и в любых условиях. Для этого не нужно ни капли воды. Достаточно лишь нанести немного пасты на руки, дать ей слегка подсохнуть и потереть рука об руку. Грязь легко отойдет, скатываясь вместе с пастой.

В текущем году литовский завод изделий бытовой химии «Спиндулис» выпустит тысячу таких наборов.

Подобные препараты входят и в состав другого «спутника автомобилиста», только он еще компактнее, вполовину меньше первого. 15 тысяч таких наборов, изготовленных Ленинградским опытно-экспериментальным химическим заводом НИПТХИМА, станут верными друзьями владельцев автомобилей.

(Корр. ТАСС)

Свидетель трех битв

Человек и природа

В центре города Ладушкин Калининградской области раскинул свою великолепную крону дуб-великан, ствол которого едва обхватывают пять человек. Дендрологи определили, что гигант был посажен еще в первой половине XII века.

«Царь лесов» стал свидетелем многих исторических событий. В 1410 году во время Грюнвальдской битвы, когда исполину было примерно 300 лет, под его тенью сидели побежденные крестоносцы. В 1807 году в этих краях под Прейсиш-Эйлау и Фридляндом скрестили оружие войска Наполеона и русская армия под командованием Беннигсена. А еще через 138 лет дуб стал свидетелем разгрома остатков гитлеровских полчищ. Великан получил тогда десятки пулевых и осколочных ранений, но люди помогли ему их залечить.

(Корр. ТАСС)



На киностудии «Мосфильм» снимается третья серия фильма «Братья Карамазовы» по роману Достоевского.

Режиссуру этой серии осуществляют исполнители главных ролей в фильме артисты Михаил Ульянов и Кирилл Лавров.

На снимке: во время съемок. В роли цыганки — артистка Рада Волшанинова, в роли цыгана с гитарой — артист Николай Волшанинов.

Фото В. Мастюкова.

Фотохроника ТАСС



Наш календарь

20 июля исполняется 70 лет со дня рождения писателя Леонида Сергеевича Соболева. Творчество его широко известно советским людям. В романе «Капитальный ремонт», сборнике рассказов «Морская душа», повести «Зеленый луч» писатель изобразил жизнь морского флота в дореволюционное время, подвиги моряков в гражданской и Великой Отечественной войнах.

Фотохроника ТАСС



Столица Мексики готовится к предстоящим олимпийским играм. Приводятся в порядок все спортивные сооружения Мехико, возводятся новые. На снимке: яхтклуб Акапулько.

Фотохроника ТАСС

Редактор: Г. БАБАНОВ.

Эрсу НПУ требуются на постоянную работу: повара, кондитеры, продавцы продовольственных товаров, кладовщик овощехранилища и кладовщик оборудования, директор базы, заведующий продовольственным магазином, заведующий отделом продовольственного магазина, экономист по ценам, бухгалтер столовой.

Орс НПУ «Мегионнефть» производит набор на курсы продавцов продовольственных товаров без отрыва от производства. Набор на курсы в торговую школу г. Тюмени — продавцов и поваров. Обращаться по адресу: пос. Нижневартовск, ул. Северная. Орс НПУ «Мегионнефть». Отдел кадров.

Нижневартовская типография управления по печати Тюменского облисполкома

Заказ 313

ПЛЕНУМ РАЙКОМА ВЛКСМ

ВЧЕРА в клубе «Нефтяник» состоялся III пленум райкома ВЛКСМ, который обсудил вопрос «О состоянии и мерах улучшения идеологической работы в районной комсомольской организации в связи с подготовкой и 100-летию со дня рождения В. И. Ленина».

С докладом выступил первый секретарь райкома ВЛКСМ Н. Мкирев.

В прениях выступили секретарь комсомольской организации ВПЧ-5 Н. Машанов, член бюро райкома ВЛКСМ Н. Токарев, секретарь комсомольской организации РЭБ А. Косыгин, заместитель секретаря партбюро НПУ «Мегионнефть» А. Компаниец, секретарь Ваховской комсомольской организации Б. Епифановский, директор клуба «Юбилейный» Н. Нелидов, член комитета комсомольской организации МНРЗ Н. Рагожина, директор Нижневартовской школы № 1 М. Питер и другие. Всего 14 человек.

Пленум принял соответствующее постановление, направленное на улучшение идеологической работы среди молодежи, и план мероприятий Нижневартовского райкома ВЛКСМ по достойной встрече 100-летии со дня рождения В. И. Ленина.

В работе пленума приняли участия секретарь райкома КПСС Н. В. Гаревских, заведующий отделом пропаганды и агитации В. Д. Салмин, инструктор окружкома ВЛКСМ В. Пластинин.

В ВАСИЛЬЕВ.

По дорогам отцов— сыновья, сыновья...

Двадцать три года как минула Великая Отечественная. Сколько подвигов — мужества, героизма, слившихся в единый четырехлетний подвиг армии и народа!

Память об этом никогда не умрет в Сибири. Доблестные сибирские полки и дивизии грудью защищали Москву, Сталинград, взрывали оборону Берлина. Наша Сибирь гордится тысячью своих Героев Советского Союза, она дала 200 кавалеров ордена Славы всех трех степеней.

Сейчас мирное время. Но многие молодые воины — сибиряки, в том числе и нижневартовцы, бдительно охраняют рубежи Родины. Послушали бы вы, что рассказывали своим родителям — о мужестве, силе духа и высокой воинской выучке — гвардии ефрейтор Алексей Лушпенко, гвардии сержант Николай Кадочников, младший сержант Юрий Пинягин, сержант Виктор Шнигельский. Недавно они были в краткосрочных отпусках в Нижневартовске. (Отпуск, конечно, как поощрение за отличную боевую и политическую подготовку). Такими воинами может гордиться и законно благодарить их родителей любой поселок и любой район страны.

Но только ли их, родителей? Таким нужно стать. Побывайте в военкомате и вы услышите: «Хочу стать танкистом, как мой отец!» А ты готов, чтоб стать танкистом, летчиком, моряком? Ты имеешь обязательное восьмилетнее образование? У тебя есть военно-техническая специальность? Ты занимаешься спортом, дисциплинирован, трудолюбив, честен?..

Увы, часть молодежи, идущей в армию из стройуправлений 12 и 13, НПУ, автобаз 8 и 9, райбольницы еще с 5—7-летним образованием. Почему там никто не думает об этом? Не занимаются подготовкой разрядников и сдачей комплекса «Готов к защите Родины», а райком ДОСААФ и райспортсоюз не ведут контроль за их работой.

Как заметное и доброе начало следует отметить создание учебных пунктов на предприятиях. Хорошо и организованно они действуют в НПУ, тресте «Мегионгазстрой». Создано объединение «Молодой патриот» при клубе «Юбилейный», есть в нем и «Уголок боевой славы». А вот в «Нефтянике» и клубе поселка Нижневартовск — почему-то нет.

Максимум заботы и внимания при проводах в армию проявляют о своей молодежи руководители СМУ-5, НПУ, Мегионской нефтеразведочной экспедиции. Действительно торжественно и по-отцовски. А в Ваховской экспедиции и СУ-13 считают это лишней роскошью.

Короче, наша молодежь прославилась многими замечательными делами. И она выполнит все, что потребует Родина. Работать — так работать, служить — так служить. Но для этого ее надо готовить, заниматься ее воспитанием. Где, как не у нас, на Севере, растить, скажем, первоклассных лыжников, метких стрелков?

Нет, только при активном участии партийных, комсомольских, профсоюзных, спортивных организаций, комитета ДОСААФ можно добиться хороших успехов в подготовке будущих воинов. Нельзя стоять в стороне от этого офицерам запаса и в отставке, ветеранам войны. Если мы отправили в этом году на службу таких исключительно добросовестных, скромных, трудолюбивых, грамотных и знающих военное дело, спортивно подготовленных парней, как В. Инюшев, А. Петров, А. Мартин из НПУ, В. Арефьев из АТК и других, то честь и заслуга здесь всех общественных организаций этих предприятий.

А они, наши ребята, как говорится в песне:

По дорогам отцов,
По дорогам отцов
Пусть идут сыновья...

Пролетарии всех стран, соединяйтесь!

ЛЕНИНСКОЕ ЗНАМЯ

Орган Нижневартовского районного комитета КПСС и районного Совета депутатов трудящихся Тюменской области

№ 86 (2444) Год издания 27-й | ЧЕТВЕРГ, 18 июля 1968 года | Цена 2 коп.

Даешь, комсомолия!

На трудовых рубежах сегодняшнего дня — горячая пора. Время ставит перед коллективами неотложные задачи во всех сферах деятельности и требует от них на ежедневных производственных поверках конкретные весомые дела.

В нашем районе на любом ответственном участке рядом с ветеранами труда работает немало молодых нефтяников, геологов, геофизиков, строителей, рыбаков, преподавателей... Живя в объятиях трудностей, они проходят жизненную закалку, учатся преодолевать крутые подъемы, вносят добрую лепту в выполнение народно-хозяйственных заданий пятилетня.

Сейчас молодежь богатой Нижневартовской земли живет единым стремлением достойно встретить 50-летие ВЛКСМ, еще раз сверяет свой рабочий компас, ведущий к великому событию на планете — столетию со дня рождения человека, чей силуэт никогда не сойдет с комсомольских знамен.

На состоявшемся позавчера пленуме районного комитета комсомола присутствовали молодые труженики из разных уголков района. Мы встретились с некоторыми из них: техником-геофизиком Валей Рагожиной и старшим инженером-геофизиком Людмилой Манвельян с Мегионской нефтеразведочной экспедиции, начальником лаборатории НОТ Мегионской конторы бурения Сергеем Мальцевым, штукатурами-маляpами строительного управления № 13 Валентиной Кудринской и Алсу Фаттаховой. Разговор наш был посвящен сегодняшним делам их комсомольских организаций, близким и далеким планам, трудностям и радостям трудовой и личной жизни молодежи.

ДЕВУШКА ИЗ НЕФТЕГРАДА

Когда речь заходит о разных полюсах, употребляют слова: «северный» и «южный», когда речь заходит о молодой девушке, почему-то нередко упоминают чувствительное слово — «хрупкая». Говоря о лаборантке Мегионской нефтеразведочной экспедиции Альбине Саламатовой, ее подруги по работе употребили другое слово, слово «крепкая».

Если вам надо увидеть Альбину, ищите ее там, где трудятся буровики. В мужских керзовых сапогах, в обрызганной нефтью спецовке она уверенно замеряет растворы. Глядя, как четко, красиво выполняет комсомолка необходимую операцию, как смело шагает она через казалось бы непролазную трясину, невольно думаешь: «а ведь действительно — такое по плечу только крепким людям!»

Немного трудовых весен за плечами девушки-лаборантки, но сколько хороших отзывов можно услышать в ее адрес от буровиков. Коллектив ценит ее скромную, самоотверженную работу. Об этом говорят Почетные грамоты, которыми уже не раз награждали Альбину Саламатову руководство, партийный и профсоюзный комитеты экспедиции и треста.

ЦЕННАЯ МЕЧТА

Валя Кудринская, член комитета комсомольской организации стройуправления № 13. Невысокая, энергичная, боевая! Приехала она в Нижневартовск из далекого Белгорода, приехала — и не жалеет. У Вали нелегкая профессия штукатура-маляра.

«В нашей бригаде, — рассказывает она, — 14 человек. Стараемся работать так, чтобы к нам не было претензий ни по срокам выполнения заданий, ни по качеству отделки. Рядом со мной трудятся верные товарищи Алсу Фаттахова, Нина Беляева, наш бригадир Маша Тимофеева. Света Аксенова и другие девушки.

За последнее время мы оштукатурили пять жилых домов, участвовали в отделке клуба «Юбилейный». Сейчас работаем на объекте № 1 — ведем отделку трехэтажного здания школы. Думаем, что завершим полученное задание к 20 августа. Это будет нашим скромным подарком к годовщине комсомола».

У Вали Кудринской много хороших задумок. Одна их них — вручение жильцам гарантийного паспорта на качество отделочных работ. «Но, — с горечью признается Валентина, — не можем мы этого сделать, подводят материалы: то цемент плохой, то отсутствуют самые необходимые механизмы, и все приходится делать вручную, то заминка с краской...»

А может быть, Валя, горечь эта пропадет, и помогут Вам осуществить ценную мечту руководители вашего стройуправления?!

В ШТИЛЕВОМ СОСТОЯНИИ...

Комсомольская организация Мегионской конторы бурения — одна из 50 организаций ВЛКСМ в районе. В ней, как сказал мне один из ее членов, состоит где-то около 18 человек. Точнее сказать он не мог. Не мог в этом помочь и секретарь комсомольской организации Мамонтов, уехавший из Нижневартовска.

«Около восемнадцати» комсомольцев конторы бурения остались без вожака, предоставлены самим себе, находятся в продолжительном штилевом состоянии. А жаль!

* * *

Участники состоявшегося Пленума райкома ВЛКСМ бросили боевой клич ко всей нижневартовской молодежи — 50-летию комсомола и 100-летию со дня рождения Владимира Ильича Ленина — весь пыл сердец, всю силу мускулов!

Дело за тобой, товарищ Комсомолия!

А ЛАСКИН.

От комсомольцев Ульяновского автозавода



Утро. Начинается очередной трудовой день. К воротам Ульяновского ордена Трудового Красного Знамени автомобильного завода спешат люди. Много среди них молодежи, комсомольцев Плечом к плечу с коммунистами они работают на самых ответственных участках и уже давно снискали себе славу запевал добрых дел.

25 автомашин с надписями на кузовах «50-летию ВЛКСМ от комсомольцев автозавода» появились на грузовой площадке. Эти машины сделаны на воскреснике из сэкономленного металла и предназначены лучшим водителям—комсомольцам страны.

Достойную встречу готовят комсомольцы 100-летию со дня рождения В. И. Ленина. Можно надеяться, что обязательство завершить пятилетку к 22 апреля 1970 года автозаводцы выполнят с честью.

Фотохроника ТАСС

РАССКАЗЫ О МОЛОДЫХ КОММУНИСТАХ

Бригадир Борис Шевченко

О СКРОМНЫХ людях мало говорят, пишут короткие характеристики. Они аккуратно выполняют свои обязанности по работе, не требуют для себя многого, не надоедают с излишними просьбами и заявлениями. Но за всем этим живет человек большой души, цельной натуры.

К таким людям можно отнести и нашего бригадира вышкомонтажников Мегионской нефтеразведочной экспедиции Бориса Алексеевича Шевченко. Коренастый, среднего роста, на вид он кажется задумчивым, серьезным, много говорить не любит. Сразу видно, что человек дела.

Борис Алексеевич — потомственный вышкомонтажник. Всю жизнь его отец проработал монтажником на Грозненских нефтепромыслах. Эту нелегкую, но интересную, специальность освоил и он. По зову сердца приехал Борис Шевченко осваивать новые нефтяные районы Приобья. С первыми партиями геологов немало пришлось ему походить и поездить по таежным, болотистым местам Севера, построить не один десяток буровых, прежде чем найти нефть, открыть уникальные кладовые «черного золота».

Вначале Борис работал в Сыртыньинской, а затем в Усть-Балыкской экспедициях, и вот уже шесть лет он возглавляет бригаду вышкомонтажников Мегионской нефтеразведочной экспедиции. За это время бригадой приобретен богатый опыт по строительству, монтажу и демонтажу вышек. Духовно выросли и приобрели квалификацию члены его бригады.

О том, как трудится бригада вышкомонтажников, руководимая Борисом Шевченко, говорят такие факты. В 1967 году они построили семь буровых вместо шести по плану. В этом году они трудятся еще лучше. За шесть месяцев сдали в эксплуатацию уже четыре буровых вышки.

Их успехи — результат слаженного, коллективного труда. Люди в совершенстве овладели специальностями, в бригаде существует взаимовыручка и товарищеская помощь, исключены прогулы и опоздания, нет текучести кадров.

Всего этого добился Борис Алексеевич, внимательно присматриваясь к каждому монтажнику, изучая его характер, деловые качества, воспитывая чувство коллективизма. Он постоянно знакомит бригаду с новинками и передовыми методами в вышкостроении, в свободное от работы время рассказывает о важных событиях в стране и за рубежом. И вышкомонтажники благодарны своему бригадиру. Довольны им и мы, руководители.

Производство есть производство. Не все иногда получается гладко, как бы хотелось. На пути встают различные преграды. Плохие дороги, отсутствие оборудования, запчастей и прочее. Все это ложится на плечи бригадира. Нужно правильно распределить людей по вахтам, обеспечить их питанием. И Борису удается многое разрешить. Едет на центральную базу, идет к руководителям за помощью и советом, требует недостающее с отдела снабжения.

Ясно, что Борис Алексеевич большее время проводит в тайге, у буровых. У него много забот о бригаде, о производстве. Но у него, как и у всех, семья: жена, дети. Для нее он тоже находит время. И надо сказать, что многим не мешало бы брать жизненный пример с семьи Шевченко. Это здоровая, счастливая семья.

Передовой бригадир за умелое руководство, за хорошие показатели в труде неоднократно получал благодарности от администрации экспедиции, треста и Главтюменьгеологии, денежные премии и т. д. Ему присвоено звание ударника коммунистического труда. А недавно коммунисты партийной организации Мегионской нефтеразведочной экспедиции приняли Бориса и его жену — Евгению Алексеевну — кандидатами в члены Коммунистической партии.

Так живет и трудится молодой коммунист Борис Алексеевич Шевченко — человек с мечтой о большом будущем далеко неизведанного нашего края.

В. СМИРНОВ,
секретарь партбюро Мегионской нефтеразведочной экспедиции.



Тюменская область. Десятки больниц, поликлиник, детских консультаций, диспансеров открыты за последние годы в городах и поселках нефтяников на севере области. В этих новых медицинских учреждениях работает большой отряд квалифицированных врачей, медсестер, фармацевтов. День и ночь они несут свою нелегкую службу.

На снимке: врач Шаима Маргарита Александровна Кожевникова. После кончания института она приехала работать на Север и уже восьмой год заботится о здоровье геологов.

Фото И. Сапожкова. Фотохроника ТАСС



Продукция Богандинского комбината строительных материалов широко используется в колхозах и совхозах Тюменской области при сооружении школ, детских садов, клубов, жилых домов, животноводческих помещений.

Коллектив предприятия перевыполнил квартальный план. Для сельских новостроек сверх программы выдано больше 11 000 кубометров изделий из бетона.

На снимке: в керамзитовом карьере комбината. Этот ценный строительный материал предприятием готовится из местных глин, применяется для бетона и железобетона.

Фото И. Сапожкова. Фотохроника ТАСС



МОСКВА. На кафедре патофизиологии Центрального института усовершенствования врачей испытывается новый прибор для изучения тканевого обмена. С помощью этого прибора ученые могут заглянуть и разгадать скрытые процессы обмена в растительных, животных и бактериальных клетках. На этом приборе можно устанавливать, например, какие лекарства или комбинации будут более действенны против тех или иных микробов и бактерий.

На снимке: кандидат медицинских наук, доцент Наталия Николаевна Лаптева на новом приборе проводит исследования внутриклеточного обмена.

Фото Г. Мазура.
Фотохроника ТАСС

Наш официальный отдел

Проверкой народного контроля установлено, что руководители СУ-13 (т. Вахромеев) и треста «Мегионгазстрой» (т. Киндрат) вопреки указаниям ЦК КПСС и Совета Министров СССР, данным в постановлении от 19 мая 1961 года «О мерах по предотвращению фактов обмана государства и по усилению контроля за достоверностью отчетов о выполнении планов и обязательств» допустили искажение отчетов и растранжиривание государственных средств.

По указанию начальника СУ-13 т. Вахромеева из ведома главного инженера треста т. Киндрата в отчетности о выполнении плана первого квартала этого года по генеральному подряду было включено незавершенное производство на 73,6 тысячи рублей, в том числе на 48,6 тысячи рублей не подтвержденное заказчиком НПУ «Мегионнефть».

В результате, при плане по генподряду в 1 миллион 506 тысяч рублей выполнение по отчетности составило 1,5 миллиона рублей, вместо 1 миллиона 438,4 тысячи рублей, подтвержденных достоверными документами.

Все это было сделано сознательно, чтобы выплатить премии руководящим работникам СУ-13. Вскоре была произведена незаконная выплата премий в сумме 6 765 рублей.

За допущенные грубые нарушения указаний партии и Советского правительства районный комитет народного котроля обязал руководство СУ-13 незаконно полученные денежные премии возместить, произвел денежные начеты в размере месячных окладов на т.т. Вахромеева, Киндрата, объявил строгий выговор с занесением в личное дело т.т. Долинской Е. С. — главному экономисту СУ-13, Муковоз А. М. — начальнику производственно-технического отдела этого управления.

* * *

Комитет народного котроля заслушал отчет руководства Нижневартовского райрыболовпотребсоюза о поступлении товаров и завозе их в глубинные населенные пункты.

Проверкой установлено, что поступление товаров идет медленно, никаких мер со стороны руководства по разрешению этого вопроса не принимается. На день проверки поступило товаров на 1 миллион 120 тысяч рублей, а надо их принять на 5 миллионов 561 тысячу рублей.

В глубинные населенные пункты на этот момент была отгружена только мука на 50 тысяч рублей. Завоз товаров в глубинки транзитом организован плохо. Не организованы по-настоящему разгрузка, учет и хранение товаров на базе райрыболовпотребсоюза.

Комитет народного контроля строго предупредил руководителей райрыболовпотребсоюза, потребовал принять эффективные меры к устранению вскрытых недостатков.

Твори, выдумывай, пробуй!

Тот, кто связан с исследованием скважин, знает, как нелегко было доставлять аппаратуру к рабочим местам. На помощь пришла группа работников цеха научно-исследовательских производственных работ. Их творческая мысль об использовании передвижной площадки на санях для исследования скважин оказалась как нельзя кстати. Экономия только от внедрения данного рацпредложения составила 1,3 тысячи рублей.

Значительный вклад в рационализаторскую копилку внесли также Ф. Г. Султанов, П. В. Шипулин и другие труженики предприятия.

Новаторский поиск коллектива управления «Мегионнефть» принес желаемые результаты. От внедрения рацпредложений сэкономлено 10 192 рубля.

Работники БРИЗа НПУ постоянно заняты изысканием новых резервов экономии государственных средств. С 1 июля объявлен конкурс по экономии топлива и электроэнергии. Конкурс продлится до 15 ноября текущего года. Для его проведения создана смотровая комиссия. Условия конкурса доводятся до всех коллективов участков, бригад и смен.

Л. ПАСЫНКОВА.

НАМ ПИШУТ

Начнем с приятного — хотя о медиках, и особенно о нижневартовском хирурге Михаиле Яншине, пишут немало, и именно приятное. И все же — еще одна жизнь, одна драгоценная человеческая жизнь вне опасности...

Желаю вам счастья и здоровья!

Дорогая редакция! Убедительно прошу вас, через газету, передать мою радость, радость и счастье моих четверых детей.

Я тяжело болела, и только мастерство, чуткие, благодарные руки хирурга Михаила Васильевича Якшина остановили роковую развязку.

Ни на минуту, до и после операции, не отходили от меня добрые, ласковые младшие медицинские работники — Н. Писарева, А. Яковкин, О. Пилипчук, Р. Пыжова, нянечки — Роза Кулемина, Ира Терентьева, Нина Тюменцева.

Много перелила мне донорской крови операционная сестра Нина Ивановна Зонова.

Большое спасибо дорогие, добрые люди. Желаю вам счастья, отличного здоровья и успехов в работе!

Н. СКОСЫРЕВА,
старший инженер по труду и зарплате УМ-5.

А теперь — не очень вежливое и приятное. Где больше всего бывает такого? В быту. Вот тут-то и...

Стоит, товарищи, подумать

Всем известно: условия работы у нашей молодежи не из легких. Бывает так «навкалываются», что не до чтения, да при желании и нет газеты близко. Радио в таком случае незаменимо. А где оно у нас в общежитиях? Ни приемников, ни радиоточек.

Пример? Хотя бы общежития НПУ, Мегионской конторы бурения и другие. Руководителям этих организаций стоило бы подумать над таким вопросом и принять нужные меры.

Н. МАШАНОВ,
инструктор ВПЧ-5.

...и над этим тоже

Уважаемая редакция! Читал вашу статью о подписке. Конечно, хорошо иметь каждый день свежую газету и вовремя пришедший журнал. А если газеты приносят сразу пачкой, за неделю и больше, то какая от них польза?

Высылаю вам квитанцию на журнал — «Юный натуралист». Посмотрите: годовая подписка, а за первое полугодие не получил ни одного номера.

Я обращался в почтовое отделение несколько раз. Там сначала выясняли, потом обещали. Так и по сей день.

Г. ВОЛКОВ,
ул. Нефтяников, 64, кв. 7.

Товарищ Волков прислал вместе с письмом квитанцию «Союзпечати» № 067971, выданную 18 ноября прошлого года в отделении связи № 1. И подписка, действительно, годовая. Начальнику Нижневартовской «Союзпечати» надо не обещать, а поставить работу отделения так, чтобы исключить подобные «мелочи»!

Где достать нам овощей?

Мы, работники автобазы № 8, очень возмущены торговлей орса № 3. Часто к нам, в поселок Мегион, привозят дефицитные товары, которые продаются строго... по тайному списку. Мы не мечтаем и попасть в него.

Сейчас в теплице Мегиона давно есть свежие овощи, но все это, в первую очередь, для начальства СУ-12 и самих работников орса.

Товарищи, дайте нам совет: как покушать свежих овощей и купить хорошую вещь хотя бы в порядке очереди?

Работники автобазы № 8 (12 подписей).

СНОВА ОТ РЕДАКЦИИ. Товарищи, разделяем ваше возмущение. 9 июля мы уже выступали по этому поводу (смотрите материал рейда «Дела торговые»). Увы, нам казалось, что такое только у нас, в Нижневартовске. Ан нет.

Да, дела торговые оказываются делами серьезными. Не пора ли о них серьезно и обстоятельно поговорить на специальном заседании райкома профсоюза работников нефтяной и газовой промышленности.

■ ■ ■

НАМ ОТВЕЧАЮТ

На корреспонденцию читателя В. Баруздина «СМИРИЛИСЬ С БЕЗОБРАЗИЯМИ», напечатанную 6 июня сего года, отвечает начальник СМУ-5 тов. ПАЛКИН. Его ответ можно бы разбить на пять частей.

ПЕРВАЯ. «Считаю необходимым сообщить, что вопрос приема, хранения и экономного расходования строительных материалов в управлении был, есть и будет постоянно в поле зрения руководства, партийной и профсоюзной организации, а также группы народного контроля».

И далее приводятся факты;

Партийное бюро в течение трех месяцев дважды заслушивало руководителей участков и работников снабжения;

почти на каждом оперативном совещании затрагиваются эти вопросы;

группа народного контроля неоднократно проводила проверки.

ВТОРАЯ ЧАСТЬ. «В период с 23 по 31 мая производила проверку состояния складирования, хранения материальных ценностей на всех складах и строительных объектах постоянно действующая комиссия управления, которая установила...»

Что же установила эта постоянная комиссия? И тут начинается самое интересное. Она установила, что «отдельные руководители недобросовестны в выполнении указаний, данных им ранее».

То есть, все эти хорошие дела — и заслушивание на партбюро, и разбор на оперативках, и неоднократные проверки народного контроля — видимо прошли бесследно. Некоторые товарищи не хотят их признавать, и только.

ЧАСТЬ ТРЕТЬЯ. 3 июня по результатам проверки состоялось производственное совещание. И в тот же день последовал приказ № 71. «За грубое нарушение в хранении материальных ценностей начальники участков № 1 и № 2 Киселев и Щепочкин, прораб Токарев, мастер Пассар лишены премии за второй квартал на 50 процентов. Строго предупреждены начальник снабжения Стариков, мастера Матюхин, Фомин, начальники участков Галнахметов и Рябинин».

В общем, решили слов попусту не тратить, а просто власть употребить. И — правильно.

ЧАСТЬ ЧЕТВЕРТАЯ. В ней говорится о том, что руководство управления принимает меры для окончания в этом году строительства складских помещений, «что даст возможность к новому году навести ИДЕАЛЬНЫЙ ПОРЯДОК в приеме и хранении материальных ценностей».

И последнее — при учебном центре НПУ решено создать группы по обучению работников снабжения. Чтобы без отрыва от производства они получали нужные знания. «Это мероприятие также улучшит прием, хранение и расход строительных материалов».

Что ж, ответ по существу. В СМУ-5, наконец, решили навсегда проститься с безобразиями.





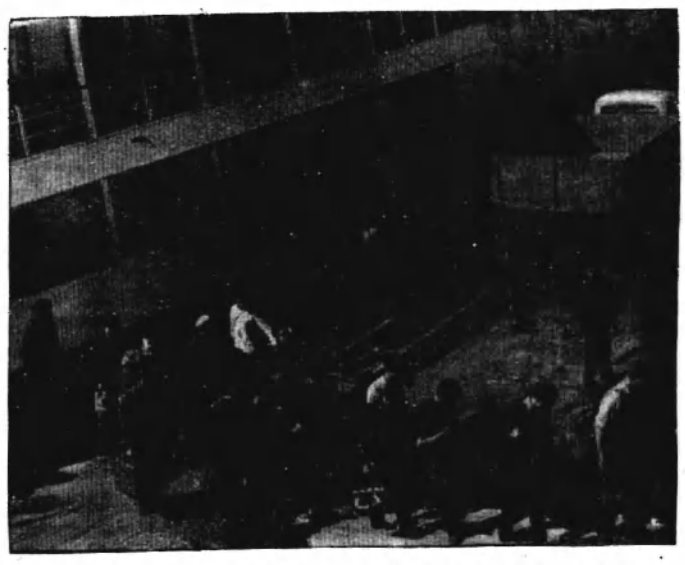

Студенты — беспокойные сердца... Аудитории, преподаватели, зачеты. Но приходит лето, последний экзамен. «Скорее бы сдать, а там...»

Трудовой семестр. Наступил он и для студентов Киевского политехнического. Прощай, учеба!

По традиции киевляне уже третий год отправляются помогать нашему молодому поселку — что в тайге и на Оби. Приехали они и сейчас.

Много надо сделать за короткое сибирское лето, но энергии, конечно, хватит. Должно хватить.

Вот они какие, смотрите!

Через несколько минут поезд тронется, и ребята скажут: «До свиданья, Киев!» (Первый снимок).

Тюмень. Ровно выстроившись, почти в одинаковой форме, они стоят, докладывая о прибытии. (Второй снимок).

Наконец-то Нижневартовск! Наш подшефный. Конец дороги! С песнями и шутками молодежь устремляется на берег. Хорошее чувство наполняет души, и не такими тяжелыми кажутся рюкзаки и чемоданы.

Завтра — разнорядка и — работа!
(Третий снимок).

Взаимная проверка обязательств

В строительном управлении № 12 треста «Мегионгазстрой» началась проверка коллективного договора между администрацией СУ-12 и постройкомом профсоюза. Собрания прошли на участке № 2, ЖКО и в деревообрабатывающем цехе.

Представители администрации Л. П. Макоев, И. Ф. Лебедев, В. Г. Панькин отчитались о проделанной работе за первое полугодие. Выступившие рабочие, члены профсоюза Максимова, Попова, Нваскова, Торопов и другие внесли ряд предложений, способствующих улучшению работы предприятия.

Б. ЛЕВАНДОВСКИЙ,
заместитель начальника СУ-12.
п. Мегион.

Сообщаем последние известия

ЖЕНЕВА

В ЖЕНЕВЕ возобновил свою работу Комитет 18-ти по разоружению.

Советская делегация уже сделала заявление, в котором подчеркнуто, что за основу всей дальнейшей работы Комитет 18-ти должен принять последнее предложение СССР, в том числе меморандум Советского Правительства, содержащий широкую программу мер по прекращению гонки вооружений и разоружения.

В повестке дня сессии такие важные вопросы как запрещение применения бактериологического и химического оружия.

КОПЕНГАГЕН

ПОЗАВЧЕРА в нем открылась 19-я, так называемая Павловская конференция. Как сообщают зарубежные корреспонденты, в ней приняли участие многие видные ученые «...и даже — из социалистических стран».

Начало Павловскому движению было положено в июне 1956 года, когда несколько ученых выступили ио всем ученым мира с призывом, чтобы расщепление атомного ядра было использовано только в целях мира. В 1957 году в городе Павлове прошла научная конференция. С тех пор она и стала называться Павловской.

Борьба за мир и мирное сосуществование между народами — такова главная цель атих конференций.

РОСТОК. ГДР

ТУТ ЗАКОНЧИЛАСЬ «Неделя мира на Балтине». В ней приняли участие более 25 тысяч человек.

ЮЖНЫЙ ВЬЕТНАМ

НАРОДНАЯ армия Освобождения нанесла новые удары по американско-сайгонским частям. Южно-вьетнамские патриоты подвергли сильному обстрелу военные базы американцев. Во время боя части армии Освобождения захватили много боевой техники.

АЛЖИР

ЗДЕСЬ открылась очередная сессия Комитета Освобождения организации Африканского единства. Среди ее участников — Генеральный секретарь Афринанской партии борьбы за независимость Португальской Гвинеи и островов Зеленого Мыса Аменкал Кабрал.

НЬЮ-ЙОРК

В АМЕРИКЕ стала издаваться марксистская газета «Дейли Уорн». Первый ее номер вышел вчера. Он свидетельствует о том, что газета будет приумножать революционные традиции коммунистической прессы, твердо и последовательно защищать интересы трудящихся.

СТАМБУЛ

СОСТОЯЛАСЬ массовая демонстрация протеста против захода в турецкие порты кораблей 6-го флота США.

«Американцы — убирайтесь домой», «Нет—НАТО!», «В Америке не осталось ничего человеческого!»—такие надписи можно было видеть вчера на улицах турецкой столицы.



На киностудиях страны

На киностудии «Ленфильм» режиссер Владимир Фетин осуществляет постановку фильма «Виринея» по мотивам произведений Л. Сейфуллиной. В фильме рассказывается о деревне 20-х годов, судьбе крестьянской женщины Виринеи и солдата Павла Суслова.

В съемках заняты известные актеры кино — Людмила Чурсина, Анатолий Папанов, Олег Борисов и другие.

На снимке (слева направо): актеры Анатолий Папанов, Людмила Чурсина и Виталий Матвеев в перерыве между съемками.

Фото В. Мастюкова. Фотохроника ТАСС

НОЧЬ В ЛЕСУ

Хруст валежника
под ногою,
над ольшаником —
пол-луны.
Тут дубы
сошлись к водопою,
просмотрев
вековые сны.
Узловатые корни тиса
заплелись над ручьем
чуть-чуть,
чтобы месяц,
капелью сбрызнутый,
на часок
прилег отдохнуть.
И ему
полюбилось крепко
коротать здесь
часы свои..
Опустила
мохнатую ветку
ель
до самой парной
земли.
А когда
на рассвете дымном
ветер вскинется,
позевнув, —
на руках своих
ель поднимет
заленившуюся
луну!

Н. ЕМЕЛЬЯНОВ.

Растить здоровое, жизнерадостное поколение

«В ПЕРИОД ПЕРЕХОДА К КОММУНИЗМУ ВОЗРАСТАЮТ ВОЗМОЖНОСТИ ВОСПИТАНИЯ НОВОГО ЧЕЛОВЕКА, ГАРМОНИЧЕСКИ СОЧЕТАЮЩЕГО В СЕБЕ ДУХОВНОЕ БОГАТСТВО, МОРАЛЬНУЮ ЧИСТОТУ И ФИЗИЧЕСКОЕ СОВЕРШЕНСТВО».

(Из Программы КПСС).

Едва ли можно встретить таких родителей, которые равнодушно относятся к здоровью своих детей.

Советская женщина-мать способна провести немало бессонных ночей у постели больного ребенка. А получается это потому, что родители где-то что-то просмотрели, забыли во-время обратиться к врачу.

Нужно помнить, что болезни легче предупредить, чем лечить.

Помимо фармацевтических лекарств есть еще одно «лекарство» — **правильное физическое воспитание. Физически закаленный человек** редко заболевает инфекционными болезнями, стойко переносит жару и холод, резкие изменения температуры, выдерживает длительные физические нагрузки.

Регулярные занятия спортом способствуют продлению жизни, повышению работоспособности даже в глубокой старости, влияют на повышение производительности труда.

Сочетание умственного и физического труда, спорт помогли Л. Н. Толстому, академику Павлову в восемьдесят с лишним лет плодотворно трудиться.

Регулярные занятия спортом развивают мышцы, улучшают кровообращение, повышают работоспособность сердца, способствуют ритмичному и углубленному дыханию и всестороннему физическому совершенствованию.

Однако некоторые родители не понимают влияния физкультуры на успеваемость, не разрешают детям посещать спортивные секции. Они считают, что спорт отрывает ученика от учебы, снижает его успеваемость.

Другие считают, что спорт — это не главное, и на него можно не обращать внимания.

Третьи совершенно не беспокоятся о том, чтобы дочь или сын сделали утреннюю зарядку, во-время успели на зарядку в школе, имели спортивную форму.

Кроме спорта, на физическое состояние ребенка огромное влияние оказывает **режим дня.** Правильный режим облегчает, ускоряет, экономит работу нервных клеток мозга, оберегает от быстрого истощения.

Питание — немаловажный фактор в укреплении здоровья детей. Родители должны помнить, что, будучи очень подвижными, дети расходуют за день много энергии, теряют в весе. Ребенку на каждый килограмм веса тела нужно больше пищи, чем взрослому.

Врачебные наблюдения показывают, что до 7 лет ежегодные прибавки роста равняются 7—8 сантиметрам, от 8 до 12 лет — 4—5 сантиметрам.

Важно думать не только о количестве пищи, но и о ее качестве. В пищу обязательно должны входить белки, жиры, углеводы, витамины, минеральные соли, вода. Все это находится в мясе, рыбе, яйцах, молоке, твороге, рыбьем жире, сливочном масле, сметане, хлебе, мучных изделиях, фруктах, овощах и других продуктах.

Некоторые родители считают признаком здоровья упитанность, а между тем — это не так. Школьнику нужна не лишняя полнота, а сильные, твердые, растяжимые, крепкие мышцы.

Физический труд, подвижные игры, уроки физкультуры и спорта — вот те виды деятельности, которые дают возможность ученикам удовлетворить потребность своего растущего организма в физических движениях.

Особенно активно дети участвуют в подвижных играх. Здесь родители должны помнить, что художественной гимнастикой дети могут заниматься с 10 лет, легкой атлетикой, волейболом, баскетболом с 11 лет, футболом и хоккеем с 12 лет. В этих видах спорта участвуют почти все мышцы тела и, таким образом, придают правильную осанку.

Наблюдения показали, что успеваемость выше у тех учеников, которые систематически занимаются спортом. Объясняется это тем, что во-первых, спортсмены меньше болеют, а, значит, реже пропускают занятия. Во-вторых, активная двигательная деятельность повышает жизненный тонус, общую работоспособность организма. В-третьих, спорт воспитывает смелость, настойчивость, упорство, уверенность в своих силах.

Родители должны знать, и правильно принимать детям **солнечные ванны.** Необходимо, закрыв голову, поочередно по 4—5 минут, не более 40 минут в общей сложности, подставлять солнечным лучам части тела. От солнечных лучей в коже ребенка накапливается витамин «Д», убивающий болезнетворные микробы на коже. Перед приемом солнечных ванн необходимо посоветоваться с врачом, ибо при сильном малокровии, заболеваниях сердца, ревматизме, болезни почек — купание и загорание приносит вред.

Физическому воспитанию принадлежит важнейшее место в гармоническом развитии человека.

Всем родителям необходимо прививать своим примером детям любовь к физкультуре и спорту.

В. И. ОВСЯНКИНА,
врач-окулист.

Р. А. ХАРИНА,
врач СЭС.



НОВОСИБИРСК. На широкой глади Обского моря проведены первые в этом году состязания яхтсменов, посвященные открытию парусного спортивного сезона.

На старт соревнований вышли 49 сильнейших экипажей Новосибирской области на парусных судах различных классов. Они оспаривали первенство на большой олимпийской дистанции — 15 миль. Победила команда яхтсменов спортивного клуба «Водник». Второе и третье места поделили коллективы спортивного клуба Сибирского отделения Академии наук СССР и детской спортивной школы Сибирского отделения АН СССР.

На снимке: на дистанции яхты международного класса «Финн».

Фото В. Лещинского. Фотохроника ТАСС

Редактор: Г. БАБАНОВ.

ПИШИТЕ:
пос. Нижневартовск, ул. Пионерская, 6. Редакция газеты «Ленинское знамя».

ЗАХОДИТЕ:
с 9 часов утра до 6 часов вечера, ежедневно, кроме субботы и воскресенья.

ЗВОНИТЕ:
редактору — 1-23, зам. редактора и в отдел промышленности — 1-31, ответственному секретарю и в отдел писем, культуры и быта — 1-22, в типографию — 1-22 (2 звонка).

Нижневартовская типография упр по печати Тюменского облисполкома. Заказ 313

Пролетарии всех стран, соединяйтесь!

ЛЕНИНСКОЕ ЗНАМЯ

Орган Нижневартовского районного комитета КПСС и районного Совета депутатов трудящихся Тюменской области

87 (2445) Год издания 27-й | СУББОТА, 20 июля 1968 года | Цена 2 коп.

Патриотическому движению — широкие крылья

Вступая в третий год пятилетки, коллективы предприятий и организаций района широко развернули социалистическое соревнование за досрочное выполнение государственных планов, за достойную встречу 100-летия со дня рождения В. И. Ленина.

Высшей формой социалистического соревнования является движение за коммунистический труд. Поддерживая почин нефтяников Татарии за быстрейшую добычу 300-миллионной тонны нефти в этом году, рабочие и инженерно-технические работники первого нефтепромысла НПУ «Мегионнефть» одним из пунктов обращения записали: «Вовлечь в соревнование за коммунистический труд всех работающих участка».

Патриотическое движение в ведущем нефтепромысле приобрело широкий размах в целом по управлению. Сейчас в НПУ почти каждый второй нефтяник, рабочий борются за почетное звание ударника коммунистического труда, а 123 человекам такое звание уже присвоено. 15 бригад управления недавно вновь подтвердили своими производственными успехами звание коллективов коммунистического труда.

Промкомитет профсоюза, администрация и партийная организация НПУ «Мегионнефть» постоянно уделяют внимание развитию коммунистического движения. Здесь регулярно подводятся итоги соревнования, проводятся взаимопроверки, систематически проходит подтверждение званий. Широко применяются как моральные, так и материальные поощрения передовиков производства, ударников коммунистического труда. До праздника Дня нефтяников еще далеко, а промкомитет совместно с администрацией и партбюро уже сейчас готовят списки передовиков производства для награждения ценными подарками, Почетными грамотами и т. д.

Неплохо развернулось движение за коммунистический труд в СУ-12 и СМУ-5. И там, где эта работа поставлена на должную высоту, производственные показатели намного лучше. Поэтому не случайно такие крупные организации как НПУ «Мегионнефть», СУ-12, СМУ-5 являются ведущими, организованными управлениями в районе. В настоящее время в СМУ-5, например, борются за звание коллективов коммунистического труда две бригады, четыре участка и 97 человек индивидуально.

Однако не везде так поставлена работа. Взять хотя бы строительное управление № 13, которое по численности рабочих даже больше СМУ-5.

В начале года постройком, администрация и партбюро взялись было за организацию соревнования. 45 бригад и шесть цехов включились в соревнование за коммунистический труд. Но на этом все и закончилось. Сейчас навряд ли председатель постройкома ответит, сколько в СУ-13 ударников труда, сколько борются, ибо здесь не ведется никакого учета.

Аналогичное положение в СУ-18, УМ-5 и в совхозе «Мегионский». То, что записано на бумаге, это не говорит о том, что работа сделана. Любое дело необходимо двигать вперед, контролировать, постоянно заниматься им. Только тогда от него можно ожидать какие-то результаты.

Расширение прав хозяйственной самостоятельности предприятий, последовательное применение экономического стимулирования значительно повышают ответственность профсоюзов за выполнение государственных планов, техническое совершенствование производства. Возрастает их роль в развитии творческой активности трудящихся, в развитии социалистического соревнования и движении за коммунистический труд.

Встав на трудовую вахту в честь 100-летия со дня рождения В. И. Ленина, за досрочное выполнение пятилетнего плана, трудящиеся нашего района вдохновенно трудятся на производстве. Весомую лепту в дело выполнения планов вносит движение за коммунистический труд. Достаточно сказать, что в настоящее время за это почетное звание борются 46 бригад, 48 цехов, 2 предприятия, каждый третий рабочий района. В патриотическом движении выросли сотни мастеров своего дела. Это И. Лыков, А. Суздальцев и Ф. Петров из НПУ, А. Черушин и Н. Ганичев — автобаза № 95, В. Сосункевич и Ф. Грунтенталлер — СМУ-5, З. Зиетдинов и Ю. Демин — АТК, Б. Семенов и Г. Загидулина из СУ-12 и многие, многие другие.

Сейчас важно, чтобы это патриотическое движение с каждым днем росло, ширилось, набирало темпы. Патриотическому движению — широкие кралья!



Новыми успехами в труде встречает День металлурга коллектив Челябинского металлургического завода. Обязательства выдать за первое полугодие сверх задания тысячи тонн чугуна, стали, реализовать продукции на несколько миллионов рублей успешно выполняются.

Одной из передовых бригад электросталеплавильного цеха № 3 Челябинского металлургического завода руководит комсомолец Борис Редькин. Приближающийся День металлурга и 50-летие Ленинского комсомола этот коллектив встречает достойно. На его счету много сверхплановой стали высокого качества.

На снимке: сталевар Борис Редькин.

Фото Б. Клипиницера. Фотохроника ТАСС

СПЕШИМ СООБЩИТЬ

Трудовой вклад дорожников

Хороший трудовой вклад в выполнение заданий пятилетки внес коллектив Нижневартовского ДСРУ--3.

В первом полугодии объем всех работ выполнен на 176,8 процента, в том числе собственными силами на 119 процентов.

Экономия на этом предприятии составила 54 866 рублей. Она достигнута за счет сокращения сроков ремонта механизмов, правильной эксплуатации техники, лучшей организации труда.

Славится комплексная бригада А. В. Столбова и бригада шоферов, которой руководит ударник коммунистического труда М. П. Казачков.



Эти многоэтажные жилые дома выросли за последние годы в новой части старинного Загреба. Ежегодно в Социалистической Федеративной Республике Югославии сдаются в эксплуатацию десятки новых благоустроенных домов.

Фото Н. Акимова.

Фото ТАНЮГ — ТАСС.

ПЛЕНУМ ЦК КПСС

17 июля состоялся Пленум Центрального Комитета КПСС.

Заслушав и обсудив доклад Генерального секретаря ЦК КПСС тов. Л. И. Брежнева «Итоги Встречи в Варшаве делегаций коммунистических и рабочих партий социалистических стран», Пленум целиком и полностью одобрил деятельность Политбюро ЦК КПСС в области международной политики, в проведении линии на упрочение позиций социализма, укрепление сплоченности мирового социалистического содружества, в отношениях с коммунистическими и рабочими партиями социалистических и несоциалистических стран.

ЗНАКОМИМ С ХОРОШИМ ЧЕЛОВЕКОМ

Трудом славен

— Он с грохотом ворвался в комнату — этот рыжий фашистский верзила. Справа налево повел автоматом, двинулся к сундуку.

— Не дам! — заиричала мать и, встав на колени, обхватила сундук руками. Ударом кованого сапога в лицо палач отбросил ее далеко в угол.

Я не выдержал, зубами вцепился в волосатую руку.

Дико вскрикнув, фашист ухватил меня за волосы, поволок к двери и с силой бросил в снег. Я ударился о бревно и потерял сознание. Так в начале 1944 года кончилось мое детство, — рассказывал газоэлектросварщик Нижневартовского ДСРУ-3 Леонид Прилежнее.

* * *

1952 год. Страшный для Леонида диагноз врачей — туберкулез кости ноги — последствие фашистского зверства. Тогда он долго пролежал в снегу и простудил ногу. Ампутации удалось избежать, удалили только коленную чашечку. Нога не сгибается, а ходить можно, как говорит сам Леонид. Но мысль, что в 16 лет ты калека, часто посещала его. Чем ее заглушить?

— Работой, — решает Леонид и идет разнорабочим.

По призыву комсомола Леонид выезжает на целину и восемь лет работает там, где особенно трудно. Там же он заканчивает курсы газоэлектросварщиков.

Романтика новых дорог приводит Прилежнева в Коми АССР в экспедицию вышкомонтажников. Среди коллектива рабочих — отчаянных, смелых парней, закаляются его воля, характер, он приобретает самое высокое — настоящее понимание товарищества и дружбы.

После окончания работ в экспедиции Леонид приезжает в Нижневартовск и с головой уходит в кипучую жизнь коллектива ДСРУ.

Люди полюбили этого молчаливого, но делового парня. И было за что. На тяжелых дорогах часты поломки автомобилей, тракторов, бульдозеров. То и дело слышалось: — Леня, помоги. Леня, а как получше закрепить эту скобу? Где наложить шов?

И он помогает, советует, сваривает.

Его долго мучал вопрос: почему заводские ножи к бульдозерам не выдерживают срока эксплуатации? Леонид находит причину. Просто слабая заводская сварка. Он предлагает по заводской сварке на новых ножах сделать дополнительную, а в месте крепления ножа к трактору наваривать уголки. Предложение принимается. Идея пытливого рабочего увеличивает срок работы ножей, дает экономию предприятию.

Если к тебе идут люди, советуются с тобой, то будь уверен, что они считают тебя своим товарищем, хорошим человеком. У рабочих и руководителей одно мнение о Леониде Прилежневе — хороший парень.

Как-то земляк предложил Леониду поехать на родину.

— Хватит здесь вкалывать. Все деньги не заработаешь.

Разве мог Леонид уехать от коллектива, ставшего ему родным? Конечно нет.

Май 1968 года для Леонида был вдвойне весенним месяцем, месяцем радости и большого трудового счастья — ему присваивается почетное звание ударника коммунистического труда, фотография Прилежнева появляется на Доске почета управления.

Итак, Леонид добился своего. Он в рядах ударного корпуса рабочих. Остановится ли он на достигнутом, или пойдет дальше? Мечта зовет Леонида Прилежнева к новым свершениям, в могучий простор творчества, инициативы.

А. ЛЕДЕНЕВ.

ТРЕТИЙ ПЛЕНУМ РАЙКОМА ВЛКСМ

ВОСПИТАНИЕ НОВОГО ЧЕЛОВЕКА

Как уже сообщалось, недавно состоялся III пленум райкома ВЛКСМ, который обсудил состояние и меры усиления идеологической работы в районной комсомольской организации в связи с подготовкой к 100-летию со дня рождения В. И. Ленина. Этот вопрос был поставлен не случайно. Во-первых, все прогрессивное человечество мира готовится к встрече выдающейся даты — 100-летию со дня рождения основателя Коммунистической партии и первого в мире социалистического государства В. И. Ленина. Вместе с этим комсомол страны отмечает нынче свой 50-летний юбилей.

Во-вторых, как подчеркивает апрельский (1968 года) Пленум ЦК КПСС, современный этап исторического развития характеризуется резким обострением идеологической борьбы между капитализмом и социализмом. Вот почему с особой остротой стоит вопрос об усилении идеологической работы в комсомоле, о приведении в действие всех ее звеньев.

ГЛАВНОЕ в идеологической работе — воспитание нового человека. А вне сознательного труда и общественной деятельности, как указывал Ильич, нет и не может быть коммунистического воспитания. Стало быть задача состоит в том, чтобы мобилизовать молодежь района на успешное выполнение пятилетнего плана, на строительство материально-технической базы коммунизма.

Большинство молодежи района активно участвует в социалистическом соревновании, борется за звание ударников коммунистического труда. Многие из числа молодежи рационализаторы и изобретатели, передовики производства. Комсомольско-молодежная бригада Е. Абрамовой, комсомольско-молодежные суда капитанов В. Дудко и А. Мартемьянова, профилактическая группа ВПЧ-5 и другие борются за право называться коллективами имени 50-летия ВЛКСМ. В социалистическом соревновании среди молодежных коллективов по итогам за июнь первое место присуждено бригаде Г. Кудояровой, выполневшей производственный план на 142 процента.

Докладчик Н. Мохирев и выступающие на пленуме секретарь комсомольской организации ВПЧ-5 Н. Машанов, заместитель секретаря партбюро НПУ А. Компаниец, секретарь райкома партии Н. В. Гаревских, директор школы № 1 М. И. Питер и другие говорили, что в идейно-политической работе среди молодежи не должно упускаться главное — формирование у молодого поколения марксистско-ленинского мировоззрения, классового подхода ко всем явлениям жизни, воспитание ее на революционных, трудовых традициях советского народа. Больше должно уделяться внимания изучению комсомольцами и молодежи истории КПСС, комсомола, политической экономии и научного коммунизма.

Оценивая с этих позиций деятельность комсомольцев и молодежи района, необходимо отметить, что в большинстве комсомольских организаций плохо или совсем не работали политические кружки, комсомольцы-пропагандисты недобросовестно отнеслись к порученному делу. А ведь изучение наследия классиков марксизма-ленинизма в тесной связи с современными проблемами, теорией и практикой коммунистического строительства — это основная линия идеологической работы.

Комплектование систем комсомольского политпросвещения — это очень важный участок. К нему следует серьезно подойти, а помочь в этом должны партийные организации. Следует подумать над тем, чтобы в практику прочно вошли устные журналы, вечера вопросов и ответов, политические клубы и кружки «Наш ленинский комсомол», «Родина», «Глобус», «Прометей» и другие. Надо, чтобы все они активно действовали на воспитание человека, воспитывали коммунистическую убежденность, чувства советского патриотизма и пролетарского интернационализма.

В районе, как отметил докладчик, около 270 комсомольцев агитаторов и политинформаторов. Они ведут разъяснительную и политическую работу на участках, в цехах, бригадах. Это комсомольцы и молодые коммунисты из НПУ «Мегионнефть», ВПЧ-5, автобазы № 95, Ларьяка. Но, к сожалению, до сих пор не могут понять необходимость проведения политинформаций секретари комитетов комсомола СУ-13, районного узла связи, Мегионской конторы бурения, райрыболовпотребсоюза и так далее.

ОДНОЙ из задач в деле коммунистического воспитания молодежи является улучшение работы культурно-просветительных учреждений, клубов, библиотек, Красных чумов. Много мероприятий провели районная и поселковые библиотеки Нижневартовска, Мегиона и Ларьяка. Были организованы тематические выставки книг, уголки специальной литературы, ленинские чтения, диспуты и читательские конференции. Какая работа проводилась и будет проводиться в честь 100-летия со дня рождения В. И. Ленина интересно рассказал директор клуба «Юбилейный» Н. С. Нелидов.

Однако не во всех клубах и библиотеках поставлена так работа. А ведь это дело комсомольцев, молодежи и в первую очередь райкома ВЛКСМ. И не надо жаловаться члену комитета комсомольской организации МНРЭ Н. Рогожиной, что в Мегионе вот уже второй год не работает клуб, а надо брать инициативу в свои руки, именно комсомольцы должны оживить работу очагов культуры.

Ответственность за формирование марксистско-ленинского мировоззрения подрастающего поколения всецело лежит на учителе. От него, в конечном итоге, будет зависеть насколько сознательно, идейно закаленной вступает в жизнь молодежь. А для этого надо, чтобы каждый учитель умел творчески применять теоретические положения марксистской философии в преподавании своего предмета, в оценке науки и общественной жизни. А этого можно достичь, если учителя будут обращать внимание к мировоззренческой стороне их предметов, выступать с лекциями и докладами в своих коллективах и на теоретических конференциях, посвященных вопросам педагогики. Однако до сих пор этому вопросу должного внимания не уделялось.

В коммунистическом воспитании молодежи велика роль таких средств идейно-политического воздействия, как печать, радио, телевидение. Однако райком комсомола, руководители комсомольских организаций, как отметили выступающие заместитель начальника НПУ «Мегионнефть» В. С. Майданов, секретарь райкома КПСС Н. В. Гаревских, заместитель секретаря партбюро НПУ А. С. Компаниец и другие, не используют эту возможность.

МНОГИЕ выступающие говорили о том, что в районе плохо организован досуг молодежи, не проводятся спортивно-массовые мероприятия, мало уделяется внимания на развитие спорта, на улучшение жилищных и бытовых условий. Оно и понятно. Молодежь должна не только хорошо работать на производстве, выполнять государственный план, но и культурно проводить свободное время, интересно отдыхать, повышать свой общеобразовательный и политический уровень. Желание у молодежи есть, стоит только бюро райкома ВЛКСМ организовать, направить ее на правильный путь.

Выступая на Московской городской партийной конференции, Л. И. Брежнев сказал: «Говоря об идеологической работе, мы прежде всего думаем о воспитании нашей молодежи. Это большое, общепартийное, общегосударственное дело. По существу, это — вопрос будущего развития нашего общества». Эти слова должны стать критерием в идеологической работе районной комсомольской организации.

В. ВАСИЛЬЕВ.



Новые аэрозольные генераторы под названием МАГ (мощный аэрозольный генератор) поступили на вооружение Уральсной базы охраны лесов.

Они разработаны Сибирским отделением Академии наук СССР и предназначены для борьбы с насекомыми — вредителями леса, гнусом.

На снимке: работает МАГ. Его производительность в час — 6 тысяч гентаров. По мнению специалистов, эффективность нового аэрозольного генератора равнозначна авиационной обработке леса. Но МАГ расходует в 8—10 раз меньше ядохимикатов.

Фото И. Сапожкова. Фотохроника ТАСС

РАССКАЗЫ О КОММУНИСТАХ



Сердце требует беспокойства

Анатолий Архипов пришел в транспортный цех Мегионской нефтеразведочной экспедиции год назад. Таежные дороги не испугали парня, хотя они отличались от автострад Башкирии. Высокая техническая подготовка, глубокие знания помогли Анатолию быстро стать передовым водителем цеха.

Успехи были замечены администрацией цеха и ему предложили стать мастером грузо-вертолетных перевозок. На этой беспокойной, ответственной работе Анатолий добивается хороших показателей. Каждая буровая вовремя обеспечена необходимым оборудованием.

Однако техника манила к себе, и он становится мастером цеха по ремонту .

Тогда автопарк испытывал острую нехватку в запчастях. Но буровые не могут ждать, и Анатолий вместе с коммунистами и комсомольцами цеха организует реставрацию и изготовление запчастей в механической мастерской. Усилия коллектива не пропали даром. В тяжелейших условиях на отдаленную Варь-Еганскую площадь было доставлено оборудование и материалы перед самой распутицей.

Не только работа, но и воспитание коллектива ремонтников в духе коммунистического отношения к труду становится важнейшей обязанностью мастера. Ремонтники стали чаще собираться на собрания, получать конкретные задания на следующий день, постоянно подводить итоги своей работы. По вторникам и четвергам коммунист Архипов проводит политинформации, не забывает он и о выпуске стенной газеты, организует художественную самодеятельность. В коллективе повысилась трудовая дисциплина, каждый работник мастерской становится активным участником социалистического соревнования.

Все это не замедлило сказаться на производственных показателях автопарка. Коэффициент использования тракторов составил 0,893, автомобилей — 0,89, тягачей — 0,79, перевозка грузов выполняется почти в два раза. План капитального ремонта за первое полугодие выполнен на 113 процентов.

В коллективе вырастают замечательные кадры ремонтников. К ним относятся слесарь по ремонту двигателей внутреннего сгорания Виталий Волков, слесарь по ремонту автомобилей Николай Кайданов и другие. Они постоянно выполняют планы на 120—130 процентов.

Совсем недавно автопарку за высокие трудовые показатели в социалистическом соревновании по решению разведкома профсоюза вручен переходящий вымпел.

Коллектив механической мастерской продолжает наращивать темпы капитального ремонта, растить в людях коммунистическое отношение к труду. Посильный вклад в новое, передовое вносит мастер Анатолий Архипов. Заставляет его делать это беспокойное сердце коммуниста.

А. ИРИНИН.

ТАСС СООБЩАЕТ

Геофизики ведут разведку



ОРЕНБУРГСКАЯ ОБЛАСТЬ. Несколько лет назад в окрестностях Оренбурга было открыто крупное месторождение газа с запасами, исчисляющимися сотнями миллиардов кубометров. По своему геофизическому положению и близости к промышленным центрам оно исключительно важно. Скорейший ввод его в эксплуатацию окажет существенное влияние на топливный баланс страны.

Геофизики областного геологоуправления решили к ноябрю третьего года пятилетки закончить составление структурной карты Оренбургского месторождения. По этому в окрестностях города сейчас все чаще гремят мирные взрывы. геофизики ведут детальную разведку.

На снимке: сейсмический взрыв.

Фото Н. Кузнецова

Фотохроника ТАСС

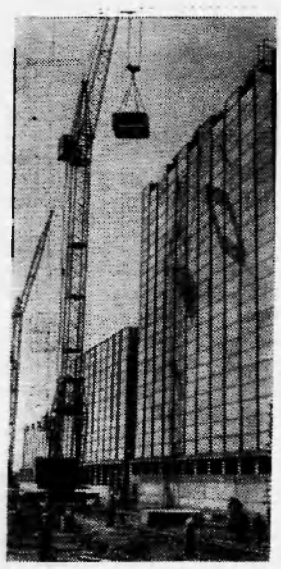

КРАСНОДАРСКИЙ КРАЙ. В районном центре Выселки сооружается один из самых крупных на Кубани элеваторов. Его башни примут на хранение около 65 тысяч тонн зерна. Более трехсот электродвигателей приведут в движение новейшее оборудование. Протяженность ленточных транспортеров составит около шести километров. Новый элеватор обеспечит приемку, сушку и очистку 5000 тонн зерна в сутки. Управление всеми агрегатами будет осуществляться с центрального пульта, контроль за температурой зерна в силосах—с помощью электронных установок.

На снимке: строительство Выселковского элеватора.

Фото Е. Шулепова.

Фотохроника ТАСС

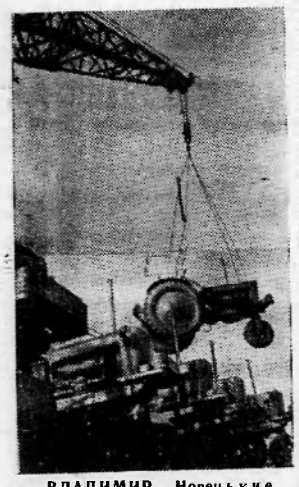

ВЛАДИМИР. Новенькие, поблескивая свежей краской, тракторы с маркой Владимирского завода отправляются на колхозные и совхозные поля.

На снимке: на погрузочной площадке завода.

Фотохроника ТАСС

Перед важным этапом

• Успехи тружеников совхоза

• Недостатки и их причины

Труженики совхоза «Мегионский» занимаются развитием молочного животноводства, выращиванием овощей. В совхозе организовано социалистическое соревнование за высокую продуктивность сельскохозяйственного производства, проводится обмен опытом передовиков труда, внедряются прогрессивные способы доения, посадки и уборки овощей, повышается культура земледелия.

В прошлом году в хозяйстве был создан значительный запас кормов. Все это позволило выполнить план первого полугодия по надою молока на 103,8 процента. От каждой фуражной коровы надой составил 1 034 килограмма против 987 килограммов по плану.

Задание по посадке картофеля и капусты выполнено в срок. Сегодня 47 гектаров всходов овощей ждут обработки на полях. Впервые в этом году в совхозе применена механизированная посадка картофеля. К этой кампании коллектив механизаторов готовился долго и тщательно. Хорошо отремонтировал старые агрегаты, собрал новые.

Тракторист И. Гордеев своевременно вывез на поля 1 000 тонн перегноя. За безупречную ударную работу он поощрен администрацией.

Хорошую трудовую славу завоевал себе И. Бобков. Работая на сажалке, он обеспечил первую механизированную посадку овощей. Ему же поручена обработка всходов и уборка урожая. Оправдывая оказанное доверие, тов. Бобков взял обязательство план уборочных работ выполнить на отлично.

Однако, нужно сказать, что трудовая дисциплина среди рабочих совхоза находится еще на низком уровне. Еще не изжиты прогулы, пьянки в рабочее время. И администрация здесь делает ошибку— забывает о том, что решающая роль в борьбе за укрепление трудовой дисциплины принадлежит самим трудящимся массам. Она старается навести порядок силой приказов, а не коллективным воздействием на прогульщиков.

Чтобы творчески применять все новое, передовое необходимо повысить роль и ответственность специалистов, постоянно добиваться от них не просто исполнительности, а самостоятельности, инициативы. К сожалению, такой творческой атмосферы в совхозе нет. Вот пример. Бесконтрольность, плохое отношение к работе зоотехника Л. И. Давыдовой привели к снижению надоев молока. До сих пор применяется старый пастбищный метод — выпас коров, а их 300 голов, одним стадом и в одном месте.

А ведь куда эффективней было бы разбить стадо на группы и организовать кормление на разных выпасах. Ясно, что такой метод способствовал бы повышению надоев молока.

В совхозе не организована по-настоящему реализация молока. Так, 9 июля валовой надой составил по ферме 1 890 килограммов, а реализовано было только 627 килограммов. Остальное молоко пошло на переработку.

Директор совхоза Я. Д. Копылов не требователен к подчиненным, слабо учит методам передовой работы.

Успехи мегионского совхоза находятся в прямой зависимости от роста механизации. Сегодня хозяйство испытывает острую нехватку в картофелеуборочных и сеноуборочных машинах. Их доставка зависит от объединения «Тюменьнефтегаз». Но руководители объединения мало думают об этом, а если и присылают механизмы, то недоукомплектованные.

Сейчас коллектив хозяйства волнуют вопросы заготовки кормов и обработки всходов. От того, насколько оперативно они будут решены, зависит выполнение планов надоя молока и получения высокого урожая овощей. Это будет серьезной проверкой работы коллектива. Вот почему и руководителям, и всем труженикам совхоза необходимо приложить усилия, мобилизовать все резервы, чтобы этот важный этап был успешно завершен.

А. ТРИФОНОВ,
наш спецкор.



ЛАОС. Этот снимок сделан в одном из районов, контролируемых патриотическими силами страны. Лаосские патриоты продолжают борьбу за достижение подлинной независимости, мира и нейтралитета, отражая вооруженные провокации американской военщины и их ставленников.

На снимке: зенитчики Народно-освободительной армии всегда начеку.

Фото А. Васильева.

Фотохроника ТАСС

ВНИМАНИЕ! ТРЕВОЖНЫЙ СИГНАЛ

Сколько можно ждать

27 июня наша бригада монтажников прибыла из Сургута монтировать нижневартовскую газоналивную станцию. Приехали по вызову заказчика —треста «Мегионгазстрой».

К нашему приезду строители СУ-13 (управляющий т. Вахромеев) должны были произвести работы — отсыпку грунта территории станции и строительство здания компрессорной.

Но и на сегодняшний день они не сделаны, хотя обещаний давалось много— и главным инженером треста тов. Киндратом и самим управляющим тов. Вахромеевым.

В итоге—целая бригада прозябает вот уже около месяца. Сорваны сроки строительства газоналивной станции, которая так необходима и жителям Нижневартовска, и промышленным предприятиям поселка.

Л. АНДРИЕВСКИХ,
мастер Сургутского хозрасчетного монтажного участка.

КАТЕР БЫЛ ЖИВ, ВОЕВАЛ

Военный Ленинград. блокада. 17 лет. Семнадцать — это Ивану. В те дни каждый житель города — солдат. Но ему нужно оружие, настоящее, боевое. Наконец, его просьбу удовлетворили — он воин, на торпедном катере.

«Приключений» в то время было — хоть отбавляй. Особенно на Балтике. Но запомнился, лег в памяти почему-то этот.

Шли они на выполнение боевой задачи. И вот тебе на: винт катера запутало пеньковым тросом. Дрейфуй, под дулами фашистских орудий! Иван опять вызвался сам. Снарядили его в водолазный костюм, в руки — кортик, иди.

Время торопит, спешит, он уже немало в воде, а проклятый трос не сдается. И тут еще беда: в баллоне кончился воздух. Уже теряя сознание, Иван делает еще одно усилие, еще...

Вытащили его полуживым. «Как катер? — Идет. Молодец, моряк!»

— Моряки не тонут. — Это или сказалось, или только подумалось ему.

Да, катер был жив, на ходу, воевал. Ленинград был жив. и дрался. И в этом, среди миллионов других, маленькая доля его, Ивана Петровича Лебединского, бывшего торпедника, моториста морского охотника. Нынче—электросварщика нижневартовской автобазы № 95.

Л. ПАСЫНКОВА.

Ко Дню Военно-морского флота СССР

Океанская вахта советских моряков

Многие курсанты проходят плавание далеко от родных берегов . одни в водах Атлантики или Средиземноморья, другие—в жарких экваториальных широтах, третьи— в холодных арктических глубинах.

Участие в дальнем плавании — лучшая школа для будущего флотского офицера. Поэтому после экзаменов за год теоретической подготовки многие курсанты направились на корабли, чтобы закрепить свои знания на практике, потренироваться в ведении навигационной прокладки и решении астрономических задач, в обслуживании электронных систем и использовании оружия. Кое-кому посчастливится отстоять первую вахту у ракетного пульта или на посту управления реактором. Таков, так сказать, третий семестр флотского курсанта.

Видимо, не все еще знают что каждое военно-морское училище нашего флота является высшим военно—учебным заведением. Недавно у нас состоялся очередной выпуск офицеров. Каждый из них вместе с лейтенантскими погонами и морским кортиком получил диплом военного инженера. Офицерская служба требует крепкой духовной, волевой и физической закалки, глубоких и разносторонних знаний. Факультетов у нас немало — можно стать штурманом или инженер-механиком, ракетчиком или минером, гидрографом или инженером по радиоэлектронике.

На кораблях нужны специалисты высшей квалификации. Таково требование времени. У нас в стране создан современный океанский подводно-авиационный флот, способный успешно решать важные стратегические задачи. В его состав входят атомные подводные лодки, носная авиация, ракетные и противолодочные корабли, вооруженные ракетами и торпедами, морская ракетовысокомобильная морская пехота, береговые ракетно-артиллерийские войска, подразделения вспомогательных судов, наблюдения и связи. От пушки—к ракете, от счетной линейки и планшета— к электронным вычислительным машинам, от дизеля к реактору — таков путь развития военно-морской техники. Советский флот за последние годы коренным образом обновился.

Преемственность традиций— флотской жизни. Его проявления многообразны. Ветеранам флота, например, хорошо знакомы славные дела «Красногвардейца» — одной из первых подводных лодок советской постройки «Д-3». Она отличилась еще до войны в арктическом плавании к лагерю папанинцев. Здесь воспитывалась целая плеяда видных советских подводников.

В годы войны «Д-3» входила в соединение, которым мне довелось тогда командовать. За один год боев ее экипаж потопил десять вражеских судов и был удостоен гвардейского звания и высокой награды — ордена Красного Знамени. В 1942 году «Д-3» не вернулась из боевого похода. Но ее дела не забыты. Ныне славное имя «Красногвардеец» носит новейший атомный подводный ракетоносец, экипажу которого по преемственности вручен гвардейский флаг. В юбилейном году эта лодка в числе других лучших кораблей и частей флота удостоена Памятного знамени ЦК КПСС, Президиума Верховного Совета СССР и Совета Министров СССР.

Н. ВИНОГРАДОВ,
адмирал флота.

НЕ В БРОВЬ, А В ГЛАЗ

Самолет—хорошо! А улита—лучше?

Выходя из студии телевидения, Виктор Нестерович Овсянкин, то бишь, правая рука начальника узла связи по почтовой линии, вытер с лица обильные крапинки пота и радостно воскликнул что-то вроде: «Ну, кажется, все сошло благополучно. Правда, насулил три короба, но ничего, народ у нас в Нижневартовске доверчивый — поверит, что почта будет доставляться вовремя».

Выступление Виктора Нестеровича по телевидению действительно вызвало всеобщее ликование в поселке.

«Теперь письма и газеты будем получать каждый день. Ура!» — раздавались возгласы бунвально на всех прилегающих и первому отделению связи улицах.

Виктору Нестеровичу пожимали руки, провожали добрыми словами, такими как: «Наконец-то!», «Виктор Нестерович своему слову хозяин». «Ему бы не в замах ходить!..»

Прошел день, второй, несколько дней, и... мираж рассеялся. Виктор Нестерович успокоился. Почту стали снова доставлять из Нижневартовска на пятый квартал в рекордно долгие сроки со средней скоростью один километр за шестнадцать часов, то есть около четырех сутон. Здорово, правда?! Кстати, из Тюмени корреспонденция доставляется в район в день отправки.

— Почтовая машина часто ломается, — объясняет задержку писем и газет заместитель начальника отделения связи Т. П. Такменина, — бегаем-бегаем в поисках транспорта и ничего выбегать не можем. Договорились вроде с санчастью. Но, сами понимаете, как на них надеяться. Однажды не успели загрузить в машину и половины корреспонденции — срочный вызов. Пришлось вместе с почтой ехать в больницу.

А ведь нуда было бы проще руководству узла связи договориться с начальником эксплуатации АТК тов. Мельниновым. Надо думать, он всегда бы помог доставить почту, тем более, что сам не против почитать свежую газету и свежий журнал.

...Вчера я ненароком посетил первое отделение связи.

— Скажите, почта завтра будет?

— Не знаю, — буркнула мне работница, сидящая «на довостребовании».

— А кто знает?

— Никто не знает!

Даже Виктор Нестерович Овсянкин?

Иван ШМЕЛЬ.

НА КУСТЕ—ТЫСЯЧА РОЗ

По силе цветения этой красавице нет равных. Розово-красным облаком клубятся ее кусты в летнюю пору: на каждом растении—тысяча и даже больше махровых цветков! Новый сорт-роза «фестивальная» не знает конкурентов и по сбору эфирного масла. Гектар цветущих плантаций накапливает его в лепестках до 6 килограммов.

Получен такой удивительный эфироноc в Никитском ботаническом саду. Недавно роза «фестивальная» утверждена в правах сорта. Государственная комиссия по сортоиспытанию Министерства сельского хозяйства СССР приняла решение о районировании душистого новосела в Крыму.

Красавица «фестивальная» приумножит богатство наших розовых плантаций—их у нас в стране около четырех тысяч гектаров..

(Корр. ТАСС).

ЭТЮД ИГОРЯ КУЗНЕЦОВА

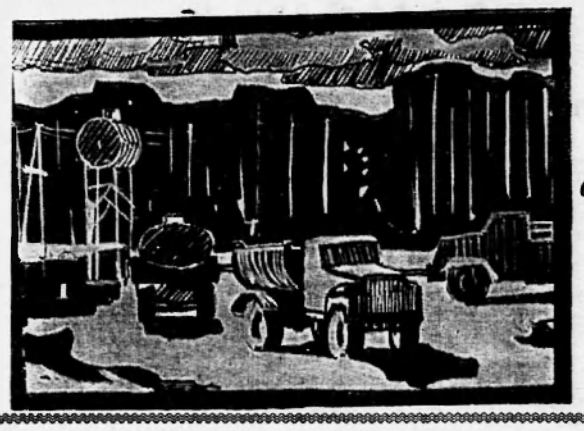

К сибирской нефти

АЛЕКСАНДР ЛАСКИН

Звезды над Обью,
как самородки.
Их не отыщешь
в дальнем краю..
Я узнаю вас
вновь по походке
И по глазам вас
я узнаю!
Шепчутся кедры
на косогорах,
В росах медовых
стынет Луна.
Я обещал вам
встретиться скоро,
А повстречал —
в волосах седина.
Годы, как горы,
скрыты туманом.
Бьют из-под сумрачных
скал родники.
Я прохожу
к огоньковым полянам.
Чувствуя трепет
вашей руки!
Звезды над Обью,
как самородки.
Их не отыщешь
в дальнем краю...
Я узнаю вас
вновь по походке
И по глазам вас
я узнаю!

ЮМОРЕСКА

Помирились

В ПРОСТОРНОМ, светлом кабинете — поседевший редактор газеты и восьмиклассник Ленька — гордость нашего класса, а может быть, и всей школы. Читали Леиькины стихи. Редактор что-то подсказывал, советовал, а иногда и сердился. В этих случаях Ленька краснел, шмыгал носом и старательно записывал советы.

Знаменитостью Ленька стал совсем недавно. Было это так. Наша Софа (так мы звали между собой Софью Андреевну) — преподаватель литературы и русского языка, на одном из уроков обратилась к Леньке:

— Востриков! — (Это торжественно). — Почему Вы (вы... вы!) не показываете свои произведения? (А какое кому собственно дело?). Ведь я могла бы помочь (Это печально).

Но нам было не до печали. Мы не верили. Как? Эта Софа, та самая Софа, которая чуть-ли не каждую неделю выставляла Леньку за дверь, теперь называет Леньку на Вы! Да и за что выставляла? Выставляла за реплики, которые он бросал Софе, когда она объясняла материал. А Ленька получал все-таки одни пятерки и по литературе, и по русскому. Он страшно много знал — этот Ленька.

Мы считали, что он знает больше учительницы. Ну, а насчет того, чтобы «сдуть» диктант или сочинение, то Ленька был самым честным другом. Его трудами питалась половина класса. И вот новость. Мы хлопали глазами, а Софья Андреевна торжественно читала Ленькины, нет, теперь уже не Ленькины, а Леонида Вострикова стихи в городской газете. Сначала мы онемели, затем привстали и устремили взгляды на новорожденного поэта. А он стоял, потупив голову, и кончики его поэтических ушей полыхали ярким румянцем.

С этого момента дела у Леньки с Софой пошли на лад. Помирились. Теперь он уже в нашем кругу не называл ее Софой, а Софьей Андреевной.

Мы все были твердо уверены, что Ленька станет поэтом. Но он не стал. Недавно я встретил его в нашем поселке.

— Пишешь? — спросил я, пожимая его руку.

— Инженерю, — ответил он и хитро улыбнулся.

Леонид обманул меня. Он пишет. Иногда его стихи и рассказы печатаются в нашей газете.

Т. АНАТОЛЬЕВ.

ДОМИК

Н. ЕМЕЛЬЯНОВ

В виноградных
завитушках,
точно вымытый с утра,
там, где памятник
Пушкину
воздвигают мастера,
он стоит,
прикрытый ставнями,
беден красками.
А все ж,
в нем такая прелесть
славная,
что не сразу отойдешь!
Словно он пропитан
воздухом.
Словно он —
из серебра!
Словно тут —
луна и звезды
не уходят со двора!
...Мне порою
все казалось:
это —
чудо из чудес.
И чего мне
не хватало —
я найду,
и только здесь!



БЕРЛИН. В столице ГДР полтора месяца съемочная группа «Мосфильма» под руководством режиссера Юрия Озерова проводила съемки кинотрилогии «Освобождение Европы». Съемки велись в местах где еще сохранились следы войны.

Были сняты сцены боев в городе, форсирования Шпреи, боев за вход в берлинское метро, штурма рейхстага.

Фотохроника ТАСС

УГОЛОК РЫБОЛОВА

Как сохранить улов

Летом в жару, нередко бывает так: рыба клюет хорошо, а рыболов возвращается без улова. Оказывается, вся рыба испортилась в дороге или еще на берегу. Между тем есть несколько способов избежать этой неприятности.

У хищных рыб надо осторожно проколоть нижнюю губу, продеть тонкую металлическую петлю со шнуром, привязанным к коряге в воде.Место следует выбирать поглубже. Щука, судак или окунь в этом случае могут прожить довольно долго. Мелкую рыбу держат в воде в корзине с крышкой или садке из сетки.

Снулую рыбу нельзя хранить в воде: она испортится быстрее, чем на берегу, Ее надо закопать в мокрый песок, лучше в затененном месте.

Можно поступить и так: выпотрошить рыбу и, не промывая водой, слегка присолить. Затем немного подсушить и, переложив осокой, крапивой или листьями смородины, убрать в корзину.

Рыбу можно зажарить и не имея сковороды. Надо выпотрошить рыбу, промыть и присолить. Положив внутрь немного луку, перца и лавровый лист, завернуть ее в чистую бумагу и зарыть в песок. На нем развести костер, и через несколько минут рыба будет изжарена.

Можно сохранить рыбу и другим способом: коптить ее на берегу. Под обрывчиком высотой около метра делают печурку с дымоходом и разводят костер из зеленых веток ольхи. Он должен гореть так чтобы не было пламени. Еловые, сосновые и березовые ветки применять нельзя. Перед копчением рыбу слегка следует выпотрошить (но не чистить), подержать в густом растворе соли и повялить на ветру. После этого рыбу протереть и обвязать шпагатом. В дымоходе ее подвязывают так, чтобы она не касалась друг друга. В зависимости от вида рыб для копчения нужно разное время.

Редактор: Г. БАБАНОВ.

Вахская нефтеразведочная экспедиция приглашает на работу: плотника-столяра, такелажников, бензопильщика с правом работы на бензопилах, плотников и штукатура-печника.

Оплата труда сдельная.

Предоставляется общежитие.

Нижневартовская типография упр по печати Тюменского облисполкома. Заказ 314

Пролетарии всех стран, соединяйтесь!

ЛЕНИНСКОЕ ЗНАМЯ

Орган Нижневартовского районного комитета КПСС и районного Совета депутатов трудящихся Тюменской области

88 (2446) Год издания 27-й | ВТОРНИК, 23 июля 1968 года | Цена 2 коп.

ПОСТАНОВЛЕНИЕ ПЛЕНУМА ЦК КПСС

ОБ ИТОГАХ ВСТРЕЧИ В ВАРШАВЕ ДЕЛЕГАЦИЙ КОММУНИСТИЧЕСКИХ И РАБОЧИХ ПАРТИЙ СОЦИАЛИСТИЧЕСКИХ СТРАН

Пленум Центрального Комитета КПСС целиком и полностью одобряет деятельность Политбюро ЦК КПСС в области международной политики, в проведении линии на упрочение позиций социализма, укрепление сплоченности мирового социалистического содружества, в отношениях с коммунистическими и рабочими партиями социалистических и несоциалистических стран.

Пленум ЦК КПСС высоко оценивает и единодушно одобряет итоги Встречи делегаций коммунистических и рабочих партий социалистических стран Болгарии, Венгрии, ГДР, Польши, Советского Союза, состоявшейся 14—15 июля 1968 г. в Варшаве, и принятое на Встрече письмо братских партий ЦК КПЧ. Пленум полностью одобряет деятельность делегации КПСС на этой Встрече и выводы, к которым пришли ее участники, выразив решительную волю к дальнейшему всестороннему развитию братских отношений между странами социализма, к укреплению социалистической системы, ее сплоченности на основе принципов пролетарского интернационализма, выводы о необходимости решительной борьбы за дело социализма в Чехословакии.

Пленум Центрального Комитета КПСС выражает убеждение в том, что письмо братских партий, принятое в Варшаве, найдет понимание и поддержку со стороны Коммунистической партии и народов Чехословакии как выражение искренней дружеской интернациональной помощи указанных партий и народов социалистических стран и будет способствовать укреплению дружбы между народами Чехословакии и Советского Союза, всего социалистического содружества.

Пленум ЦК КПСС считает и впредь необходимым всемерно укреплять единство партии и народа, всесторонне развертывать идеологическую работу, пропаганду великого учения марксизма-ленинизма. Успехи в деле строительства коммунизма в нашей стране отвечают интересам братских стран социализма, всех революционных сил, интересам борьбы против международного империализма, за мир, национальную независимость, демократию и социализм.

■ ■ ■



Нижневартовск. Июльская жара. Не менее жаркие дела в эти дни на строительных площадках поселка. Но вот — короткий перекур, минутное затишье. Строители зашли в тень, взяли газету, чтобы ознакомиться с материалами июльского Пленума ЦК КПСС.

Фото А. Новоселова.

ПОЛИТИКУ ПАРТИИ ОДОБРЯЕМ

19 июля в клубе «Нефтяник» состоялся митинг трудящихся НПУ «Мегионнефть», посвященный итогам июльского (1968 г.) Пленума ЦК КПСС. Текст постановления Пленума и совместного письма делегаций коммунистических и рабочих партий социалистических стран Центральному Комитету Коммунистической партии Чехословакии зачитал член бюро заведующий отделом пропаганды и агитации райкома КПСС В. Д. Салмин.

На трибуну поднимается секретарь партийного бюро нефтепромыслового управления В. Е. Ванин. От имени коммунистов предприятия он одобряет политическую линию и практические действия Политбюро ЦК КПСС в области международной политики.

Владимир Ефимович заверяет Центральный Комитет партии, Советское правительство, что коммунисты, все труженики НПУ «Мегионнефть» будут еще более самоотверженно бороться за досрочное выполнение заданий пятилетки, социалистических обязательств.

—Мы серьезно озабочены складывающимся положением в братской Чехословакии,—заявил старший геолог цеха капитального ремонта скважин Ф. С. Ковалевский,—нам дороги социалистические завоевания трудящихся этой страны. Вот почему мы единодушно поддерживаем генеральную линию нашей партии, которая искренне стремится оказать дружескую интернациональную помощь Коммунистической партии и народам Чехословакии.

Один другого сменяют ораторы. Их выступления находят полную поддержку и одобрение собравшихся в зале. Люди внимательно вслушиваются в слова проекта резолюции митинга. Он принимается единогласно под бурные аплодисменты присутствующих.

Г. ПЕТРОВ.

Собрание актива Тюменской областной партийной организации

20 июля 1968 года состоялось собрание актива областной партийной организации.

На повестке дня вопрос: «Итоги июльского (1968 года) Пленума ЦК КПСС».

Доклад сделал второй секретарь обкома КПСС т. *Протозанов А. К.*

В прениях по докладу выступили: первый секретарь Ханты-Мансийского окружкома КПСС т. *Телепнев П. М.*, секретарь Тюменского горкома КПСС т. *Корнева Е. П.*, ректор Тюменского педагогического института т. *Клейменов В. И.*, начальник Тюменского военно-инженерного училища т. *Гущин А. В.*, первый секретарь Тюменского райкома КПСС т. *Ребров Н. И.*, токарь завода строительных машин т. *Угрюмова М. Н.*, директор моторного завода т. *Хуторянский В. Я.*, первый секретарь Бердюжского райкома КПСС т. *Ерофеев В. И.*, секретарь областного совета профсоюзов т. *Аючатов В. Ф.*, первый секретарь Сорокинского райкома КПСС т. *Петров И. С.*

С заключительным словом выступил второй секретарь обкома КПСС т. *Протозанов А. К.*

Собрание актива единогласно приняло резолюцию, в которой целиком и полностью одобряет решения июльского (1968 г.) Пленума ЦК КПСС, деятельность Политбюро ЦК КПСС в области международной политики, в проведении линии на упрочение позиций социализма, укрепление сплоченности мировой социалистической системы, международного коммунистического и рабочего движения.

В резолюции собрания актива выражается единодушное одобрение итогов Встречи делегации коммунистических и рабочих партий социалистических стран — Болгарии, Венгрии, ГДР, Польши и Советского Союза, состоявшейся 14—15 июля 1968 года в Варшаве, и принятого на Встрече письма братских партий ЦК КПЧ, выводов, к которым пришли участники Встречи, их решительной позиции в защите социалистических завоеваний в Чехословакии, их воли к дальнейшему и всестороннему развитию братских отношений между странами социализма, к укреплению социалистической системы, ее сплоченности на основе принципов пролетарского интернационализма.

Собрание актива областной партийной организации заверило Центральный Комитет КПСС, что коммунисты, все трудящиеся области единодушно поддерживают решения июльского (1968 г.) Пленума ЦК КПСС, еще теснее сплотят свои ряды вокруг ленинского ЦК, отдадут все свои силы и энергию успешному претворению в жизнь решений XXIII съезда партии, грандиозных планов коммунистического строительства в нашей стране.

А ЭТО почти в полном составе коллектив сантехнического участка СМУ-5 (начальник участка Евгений Новожилов, мастер Геннадий Хламнин).

Отлично трудится здесь бригада киевских студентов во главе с Анатолием Дориченко. (Она считается и одной из лучших в в отряде «Днепр-68»). Здесь же, на прокладке канализации в квартале пять «б», показывает образцы энтузиазма, несмотря на очень нелегкие условия работы, плавуны и мерзлоту, пересечение коммуникаций.

Там, где встречается плавун, бригада работает, не считаясь со временем, стремясь как можно скорее пройти его и засыпать, чтобы не затопило траншею, не испортило все уже ранее сделанное.

Студенты дисциплинированны, быстро усваивают новые для них приемы работы, внимательно относятся к техническим указаниям и строго их выполняют. Проявляют смекалку, сообразительность и понимают друг друга с полуслова. Еще бы — политехнини!

План работ на этом самом боевом участке СМУ-5 успешно выполняется.

Фото А. НОВОСЕЛОВА.



К 100-ЛЕТИЮ СО ДНЯ РОЖДЕНИЯ В. И. ЛЕНИНА

Их водила молодость...

ЭТОГО вечера ждали многие жители нашего поселка. После трудового дня 17 июля комсомольцы, молодые рабочие, студенты собрались в клубе «Юбилейный». Второй раз встречаются они с ветеранами труда, участниками гражданской и Отечественной войн. Организует эти встречи клуб «Молодой патриот».

В зале звучат музыка, песни о героях гражданской войны, первых пятилеток, о Москве. А вот и гости. За стол президиума садятся убеленные сединами Тихон Гаврилович Ламбин — первый председатель Нижневартовского Совета, Алексей Константинович Куимов и Константин Александрович Изонов.

С речью перед собравшимися выступает директор клуба «Юбилейный» т. Нелидов. Он тепло приветствует дорогих гостей — ветеранов борьбы за Советскую власть, защитников Родины от фашистских захватчиков. В зале долго не смолкают аплодисменты. Затем предоставляется слово районному военному комиссару М. Ф. Сурнину. Он рассказывает о становлении Советской власти на территории нашего округа, о борьбе с контрреволюцией.

Тихон Гаврилович Ламбин по состоянию здоровья не может сам рассказать о себе. О нем говорит продолжатель его дел — председатель Нижневартовского поселкового Совета В. Е. Звягин.

Тихон Гаврилович активно участвует в борьбе за установление Советской власти в районе. О его мужестве и отваге рассказывать можно много.

Как только началась гражданская война, сын коммуниста, комсомолец Константин Александрович Изонов становится добровольцем Красной Армии. Он участвует в освобожденицы Крыма от внутренних и иностранных врагов молодой республики Советов, в разгроме банды Махно.

Шестнадцатилетним ушел на гражданскую войну Алексей Куимов. Во время Великой Отечественной он, как и все, снова взялся за оружие и дошел до Берлина.

Долго не смолкали аплодисменты, когда районный военный комиссар М. Ф. Сурнин зачитал присутствующим на вечере благодарственные письма Верховного Главнокомандующего, вручен ные Алексею Константиновичу за мужество и отвагу.

Каждый месяц клуб «Молодой патриот» будет проводить подобные вечера. В августе, например, запланирована тема «Энтузиасты первых пятилеток». На вечере выступят участники первых строек социализма. В сентябре состоится вечер «Поколение бесстрашных», посвященный героическим делам комсомольцев во время Великой Отечественной войны.

— Проведение вечеров — это продолжение Ленинианы клубом «Юбилейный», — говорит директор Н. С. Нелидов. — Недавно здесь закончился первый этап Ленинских чтений. Перед аудиторией выступали с лекциями о жизни и деятельности Ильича учителя Нижневартовской школы № 2.

С октября начнется второй этап Ленинианы. При клубе «Юбилейный» откроется народный университет марксизма-ленинизма. В нем будет изучаться великое наследие основоположников научного коммунизма Карла Маркса и Фридриха Энгельса, основателя Коммунистической партии В. И. Ленина. Университет расчитан на широкий круг слушателей. Его будут посещать около четырехсот человек.

В помощь слушателям университета будет оборудован Ленинский кабинет. Каждый сможет приобрести нужную литературу по изучаемому предмету, подготовиться к семинарским занятиям. В фойе будут сделаны стенды и фотографии о жизни и деятельности Ильича.

— Кроме этого университет будет проводить художественные вечера или вечера-встречи, посвященные Ленину, с приглашением на них знатных, передовых людей производства, ветеранов труда, участников гражданской и Отечественной войн, — говорит директор клуба Н.С. Нелидов.

В настоящее время в «Юбилейном» ведется большая работа по подготовке к 100-летию со дня рождения В. И. Ленина.

В. КИСЕЛЕВ.



В Москве открыта Всесоюзная выставка технического и художественного творчества учащихся профессионально-технических учебных заведений.

На снимке: действующая модель вертолета, изготовленная выпускником Ленинградского дома культуры ПТУ Владимиром Власовым.

В ЦК КПСС

Как стало известно, 19 июля с. г. Политбюро ЦК КПСС направило Президиуму ЦК КПЧ письмо с предложением о проведении двусторонней товарищеской встречи.

В письме, в частности, говорится, что ЦК КПСС неоднократно предлагал в июне и в первой половине июля, — перед Варшавской встречей руководителей братских партий социалистических стран, — провести такую двустороннюю встречу делегаций наших партий. Со стороны руководства ЦК КПЧ давалось принципиальное согласие на проведение встречи, однако она не состоялась, так как каждый раз откладывалась чехословацкими товарищами на неопределенное время.

В письме говорится о большом значении, которое ЦК КПСС придает двусторонней встрече, и предлагается провести ее на самом высоком уровне — в полном составе Политбюро ЦК КПСС и Президиума ЦК КПЧ, или, — если по каким-либо причинам чехословацкие товарищи не считают это возможным, — то чтобы состоялась встреча делегаций руководства обеих партий в возможно более широком составе.

Политбюро ЦК КПСС внесло предложение о том, чтобы такая встреча была проведена 22 или 23 июля с. г. в Москве, либо, если это будет удобнее для чехословацких товарищей, в Киеве или Львове

(ТАСС).

Наш официальный отдел

Решением исполкома окружного Совета депутатов трудящихся № 190 от 11 июля этого года назначены выборы депутата окружного Совета взамен выбывшего по Охтеурскому избирательному округу № 104 на воскресенье 4 августа 1968 года.

Постоянно чувствовать ответственность

ТРУД И ЕГО ОРГАНИЗАЦИЯ

Обеспечение безопасных и здоровых условий труда—один из главных принципов организации производства, необходимое условие роста производительности труда.

Важнейшей задачей служб техники безопасности на строительстве является предупреждение опасных явлений, которые могут возникнуть при выполнении строительно-монтажных работ.

Мероприятиями, способствующими выполнению этой задачи, считаются: охрана труда и обеспечение технического надзора, систематическое обучение рабочих безопасным приемам труда и необходимый инструктаж перед началом работы, соблюдение производственной дисциплины.

Анализ причин возникновения несчастных случаев и заболеваний показывает, что значительный процент их происходит вследствие недостаточного знания работниками своих обязанностей, нетребовательности администрации и из-за неудовлетворительного технического надзора за производством работ. Не все руководители участков, мастера и бригадиры проявляют еще должную заботу о создании безопасных условий труда и нормальной санитарно-гигиенической обстановки на производстве.

Как обстоит дело с этими вопросами у нас в строительном управлении № 13? Заболеваемость в первом полугодии текущего года в сравнении с этим же периодом 1967 года значительно сократилась. Ассигнованные средства на улучшение техники безопасности и промсанитарии освоены на 114 процентов. Всего израсходовано на эти цели в 1967 году и первом полугодии текущего года около 17 тысяч рублей.

Административно - технический персонал, цеховые комитеты и постройком профсоюза стали уделять больше внимания вопросам охраны труда, чаще обсуждают эти вопросы на своих заседаниях и собраниях рабочих. В результате, усилилась активность профсоюзного актива в борьбе за улучшение условий труда. Все это и позволило снизить производственный травматизм и заболеваемость.

В целях планомерного улучшения состояния охраны труда, техники безопасности, производственной санитарии и обеспечения производства работ без травм на участках введена трехступенчатая система контроля. При новой системе мастер совместно с общественным инспектором по охране труда ежедневно до начала рабочей смены обходит все площадки и объекты, проверяет рабочие места на своем участке. По всем выявленным нарушениям принимаются необходимые меры.

Хорошо проводят работу по соблюдению правил техники безопасности профсоюзные активисты, общественные инспекторы: мастер участка т. Ударцев Г. Н., бригадир т. Коваленко А. А. и другие.

Однако нельзя не отметить, что при некотором улучшении работы по охране труда и техники безопасности на ряде строительных участков управления еще не создаются все необходимые условия для эффективной работы, слаб надзор со стороны администрации участков. Много нарушений правил техники безопасности происходит при производстве погрузочно-разгрузочных работ. Так на территории строительного участка (начальник участка т. Колеватов А. С.) строительный материал, изделия укладываются в беспорядке. Проезды, проходы и рабочие места загромождаются.

Плотник Николай Тихонов, идя на работу, по дороге запнулся и упал на разбросанный металл, в результате чего повредил себе ногу. Аналогичный случай произошел с рабочим Плотниковым.

На ряде участков неудовлетворительно решается вопрос обеспечения рабочих питьевой водой.

А вот к чему могут привести нарушения трудовой дисциплины и отсутствие надзора. Ученик токаря Хайзутдинов (отдел главного механика) самовольно без разрешения администрации мастерских для личных целей производил нарезку болта и получил тяжелую травму.

Причиной травм является нередко отсутствие у рабочих достаточных знаний правил техники безопасности или их недооценка.

В целях предупреждения случаев травматизма и заболеваемости следует периодически заслушивать на оперативных совещаниях (наряду с ходом выполнения производственных заданий) и состояние охраны труда. Это несомненно повысит у администрации участков и инженерно-технических работников ответственность за неуклонное соблюдение правил техники безопасности и промсанитарии в руководимых ими коллективах.

А. НИКОЛАЕВ,
инженер по технике безопасности стройуправления № 13.

НАМ ПИШУТ

ТРИДУБЫ РАДЫ...

В феврале этого года мой муж — Виктор Карташов, бригадир энергоцеха НПУ, получил комнату на улице Озерной, в доме 14. Комната в 11 квадратных метров. Остальные две занимали Анатолий Тридуб—с женой и сыном. Он работает в ЦНИПРе.

Когда в мае муж поехал за мной и ребенком, в квартире все было в порядке. Но по приезду все оказалось, как говорят, вверх ногами.

Тридубы решили отделиться от нас и перегородили внутренний коридор дверью. Солидной дверью, с замком. А кухня — кухня-то ведь общая! Я хотела поставить туда ведра с водой, столик. Куда там, разъяренная Антонина (кондитер кафе) самолично выбросила мои ведра и пригрозила, что выбросит и стол.

— Мне негде разместить холодильник, стиральную машину, а тут еще вы!..

А у нас все размещается на 11 квадратных метрах.

Сначала, правда, Антонина милостиво разрешала мне пользоваться газом. Теперь закрывает кухонную дверь на замок. Живи как хочешь.

Я обращалась за помощью к домоуправу (Тридуб грубо попросила ее не вмешиваться), к Майданову, в профком НПУ, к прокурору, начальнику ЖКК. Все без толку.

Чем же наша семья отличается от семьи Тридубов, если для них все удобства, для нас ничего?

А. КАРТАШОВА,
повар кафе.

ГДЕ КОНЦЫ?

Прошу вас извинить за беспокойство. Я живу в Нижневартовске, по улице Новой, 3, работаю в рыбкоопе кочегаром.

За квартиру все время платил по 5 рублей в месяц. А должен... — вот тут и возникает вопрос. Я приносил в нашу бухгалтерию справочник, где написано, как обмерять жилплощадь и как взымать квартплату. Есть в справочнике такой пункт: проживающим в квартирах не имеющих канализации,— скидка 10 процентов. Не имеющих водопровода, — скидка еще 10 процентов. То есть на одну пятую с нас должны брать меньше. Распространена эта скидка в городах.

Мне в бухгалтерии сказали: «Это к нам не относится». А разве рабочий поселок городского типа не то, что город? Где же все-таки концы?

А. ЛАПИН.

---

28 ИЮЛЯ—ДЕНЬ ВОЕННО-МОРСКОГО ФЛОТА СССР



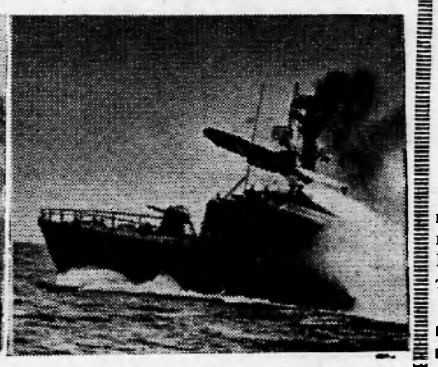

Моряки-подводники (слева направо) Валерий Попов, Владимир Алабин и Виктор Пономаренко. За успехи в боевой и политической подготовке они получили высокие награды.

На командном пульте управления ракетной стрельбой вспыхивает красная лампочка: все готово к пуску!

Катер ложится на боевой курс. Ракетная атака! Яркая вспышка озаряет море...

На снимке справа: ракетный катер произвел пуск ракеты.

Фотохроника ТАСС

◆ ◆ ◆

ХРОНИКА КУЛЬТУРНОЙ ЖИЗНИ

КОГДА НЕ ХОЧЕТСЯ ПРОЩАТЬСЯ

Все казалось особенным: и лесная поляна, полукольцом охваченная зеленью кедров и березок, и автомашина с откинутыми бортами, и контрастно выделяющийся на фоне природы рояль, установленный прямо в кузове.

Необычно здесь, у таежного северного поселка, было услышать песню на раздольном украинском языке. Она лилась свободно и задушевно. Она незримо входила в сердца многочисленных слушателей и уводила их далеко-далеко, в просторы необъятной Родины.

Пел «Черемшину» известный далеко за пределами своей республики украинский певец Николай Кондратюк. Не было занавеса, микрофона, залитой электрическим светом сцены. А были июльский северный вечер, настоенный на кедровой хвое воздух и заменяющий сцену кузов автомашины.

На встречу с желанным гостем пришли студенты Киевского ордена Ленина политехнического института, помогающие нижневартовцам строить город, пришли многие местные жители.

Вдаль и переливам Оби несется песня. Голос у Николая Кондратюка сильный, легний, красивый. Он будоражит и чарует, заставляет улыбнуться и чуточчу взгрустнуть... Долгие, идущие от сердца аплодисменты. Артист исполняет украинские народные песни, лирические, шуточные... Звучат песни «Ой, сам же я не знаю», «Казал мене батько», «Песенка о злой жене» — на слова шотландского поэта Бернса, «Песня любви»— композитора Аркадия Островского...

А вот и классическая вещь — ария Фигаро из оперы «Севильский цирюльник». Она волнует слушателей своей объемностью, звучностью, темпераментностью.

А нак чудесно был исполнен старинный русский романс «Я встретил Вас!»

Песню о Киеве подхватывают слушатели, и она в совместном исполнении артиста и студентов долго держит в плену лесную аудиторию.

Более часа не отпускали «со сцены» Николая Кондратюка и замечательно аккомпанировавшую ему пианистку Наталию Сиворородову. Просили спеть что-нибудь еще и еще. В знан большой признательности к таланту и в память о пребывании на нижневартовсиой земле местные жители и студенты преподнесли гостям таежные северные цветы, кедровые шишии и накомарники.

После концерта мы встретились с Николаем Кондратьевичем и Натальей Ивановной.

— Наталья Ивановна, как вам нравятся наши края?

— Дух захватывает!

— А номары?

— К нам они, видимо, нак и гостям, весьма добры!

— Николай Нондратьевич, слово за Вами.

— Когда я проходил стажировку в Миланском оперном театре Ла-Скала, откровенно говоря, заболел. Заболел ностальгией — тосиой по родным местам. Здесь же у Вас я чувствую себя, нак дома.

— Вы представляли в Италии советсиую оперную молодежь одни?

— Нет. Вместе со мной один учебный сезон находился Муслим Магомаев.

— Говорят, что одной из ваших любимых песен является «Песня любви»?

— Да, она очень дорога мне и потому, что написана талантливым советским композитором Аркадием Островским и потому, что я первым в стране имел счастье исполнять ее со сцены.

Прощаясь, Николай Кондратьевич оставил в моем блокноте запись, адресованную читателям нашей газеты и всем нижневартовцам:

«ГОРОЖАНАМ И ГОРОДУ БУДУЩЕГО — БОЛЬШОГО РОСТА. ХОЧУ, ЧТОБЫ ГОРОД ВАШ НА ОБИ СТАЛ ПОХОЖИМ НА МОЙ РОДНОЙ КИЕВ НА ДНЕПРЕ. ДО БУДУЩИХ ВСТРЕЧ, ДОРОГИЕ ДРУЗЬЯ!»

А ЛАСКИН.



На снимке: Н. К. Кондратюк во время выступления.
Фото АЛЕКСЕЯ ДИДЕНКО, студента третьего курса Киевского политехнического института.

НАМ ОТВЕЧАЮТ

„УКРАДЕННАЯ РАДОСТЬ"

Так называлась корреспонденция, опубликованная 4 июня сего года. Речь в ней шла... Впрочем, сейчас вы все поймете.

На нее мы получили два ответа. Один — председателя исполкома Нижневартовского поселкового Совета тов. Звягина. Он считает выводы, сделанные в корреспонденции, преждевременными. «Комиссия сомневается, что гражданин Солодовников будет хорошим отцом».

(Имеется в виду комиссия поселкового Совета, разбиравшаяся в причинах семейного разлада у Валентины и Анатолия Солодовниковых — продавщицы орса НПУ и оператора нефтепромысла № 1).

«Во-вторых, считаю, — пишет тов. Звягин, — что гражданин Солодовников ведет борьбу за сына в корыстных целях, чтоб не платить алиментов».

Это одно мнение. Есть другое — высказанное на собрании коллектива участка добычи нефтепромысла № 1, т. е. там, где работает Анатолий. Вот оно:

«Заслушав и обсудив статью «Украденное счастье», коллектив нефтепромысла № 1 НПУ «Мегионнефть» признает ее правильной и своевременной.

Может ли достойно воспитать своего сына его мать — Солодовникова Валентина? Менее полугода жила эта женщина в Нижневартовске, но сумела показать себя с самой аморальной стороны. Об этом свидетельствуют ее неоднократные дебоши, за один из которых она была осуждена на 10 суток.

Анатолия же коллектив нефтепромысла знает с мая 1965 года — как исполнительного, честного, трудолюбивого работника, любящего отца и отзывчивого товарища.

Несмотря на невзгоды одинокой жизни (особенно в поселке Баграс), нанесенные оскорбления со стороны его жены, он остался верен своим принципам, не запил горькую, не оступился.

Принципы эти: человечность, трезвость, чувство отцовства, товарищества.

Не удивительно, что его уважают товарищи по работе. Не удивительно, что в грязь и непогоду прибегал к нему его сынишка от пьяной и разгульной матери.

Общее собрание нефтепромысла № 1 просит народный суд:

1. Лишить гражданку Солодовникову Валентину прав материнства в отношении ее сына Солодовникова Николая.

2. Оставить сына на воспитание его отцу.

3. Гражданку Солодовникову Валентину за аморальное поведение в быту и обществе выселить за пределы района.

Председатель — КОЗОДОИ,
секретарь — ВОРОБЬЕВА,
член собрания — НАЗИПОВ».

Таково второе мнение. Но — и тов. Звягин, и коллектив нефтепромысла ссылаются на суд. Да, дело о разводе Солодовниковых находится сейчас в нарсуде Нижневартовского района. И вот, что скажет суд, это и будет третьим, наверное, окончательным мнением и решением. Будем думать, что оно явится и единственно верным.



Работница Инге Людвиг член бригады имени германо-советской дружбы на берлинском заводе «Штерн-радио» (ГДР). Она и ее товарищи, удостоенные в прошлом году за отличные производственные показатели почетного звания коллектива социалистического труда, поддерживают тесные, дружеские связи с бригадой коммунистического труда рижского радиозавода имени А. С. Попова.

Фото АДН — ТАСС.

КАЛЕНДАРЬ ЗНАМЕНАТЕЛЬНЫХ ДАТ

Исторические даты

50 лет назад (1918) СНК утвердил Положение о государственной статистике

45 лет назад (1923) Карельская трудовая коммуна была преобразована в Карельскую АССР

25 лет со дня падения фашистского режима Муссолини в Италии (1943)

70 лет назад (1898) вооруженные силы США вторглись на территорию Пуэрто-Рико и захватили остров

Дни

День провозглашения республики в Тунисе (1957)

Национальные праздники

Национальный праздник Объединенной Арабской Республики — День революции (1952)

Международные конференции

23—29 июля в Москве состоится IX Международная конференция по физике полупроводников

Партии

В Капре начнет свою работу национальный конгресс Арабского Социалистического Союза (ОАР)

ПОЛЕЗНЫЕ СОВЕТЫ

Цветы украсят любой стол, особенно праздничный. Рекомендуется делать небольшие букеты и ставить их в низкие и широкие вазы. Тогда цветы не будут заслонять друг от друга сидящих за столом. Кроме того, цветы не должны быть слишком ароматными — в противном случае не будет ощущаться аппетитный запах блюд.

* * *

Под скатерть подложите сукно или кусок байки. Тарелки расположатся устойчивее, рюмки при падении не разобьются. Это поможет также заглушить шум от передвигаемой посуды. Чтобы не залить сукно вином, либо соусами между ним и скатертью положите тонкую клеенку.

* * *

Тесто не должно быть чересчур сладким или жирным. Корочка быстро зажаривается, внутри же пирог остается сырым. Во втором случае — тесто получается «тяжелым», плохо пропекается.

* * *

Нельзя взбивать белок в алюминиевой посуде—он потемнеет.

* * *

Газовую духовку следует разогреть за 10 минут до выпечки изделия.

* * *

Готовность крупных пирогов определяют по нижней корочке. Если она румяная, легко отделяется от противня, изделие достаточно пропеклось.

* * *

Чтобы пирог сохранился мягким, пышным, его необходимо еще в горячем виде накрыть плотной тканью.

* * *

Если выпеченное тесто не вынимается из формы, опустите последнюю на несколько минут в горячую воду.

* * *

Салаты из свежих овощей готовятся и заправляются перед самой подачей на стол — иначе они могут потерять свой внешний вид.

* * *

Зернышки лимона придают еде и питью горечь. Поэтому, нарезая плод, удалите их. Перед подачей к столу ошпарьте лимон кипятком. Он будет ароматнее.

* * *

Посуда и приборы праздничного стола должны **«блестеть»**. Ножи можно почистить очень простым способом — сырой картофелиной. Лезвие также хорошо обновляется несколькими каплями лимонного сока. Ложки из серебра и мельхиора моют холодной водой с небольшим количеством нашатырного спирта. Таким же раствором чистят и фарфоровую посуду. Вода при этом не должна быть очень горячей, можно испортить рисунок.

* * *

Чтобы удалить темные пятна на алюминиевой кастрюле, смочите тряпку или кусок ваты в слабом растворе уксуса и протрите ими посуду. После этого сполосните ее теплой водой.

НА КНИЖНУЮ ПОЛКУ РЫБАКА-ЛЮБИТЕЛЯ

Стройте лодки сами!

Тот, кто любит отдых на воде, обязательно занимается рыбной ловлей, спортивной охотой, водным туризмом. И обязательно конструирует и строит лодки. Но это часто связано с большими затруднениями. В помощь любителям водного спорта Ленинградское издательство «Судостроение» выпустило в 1967 году ряд книг, которые и предлагает магазин «Юность».

В книге М. И. Якубовского «Любительская постройка портативных судов» даны описания и чертежи разборных и складных лодок, плавучих дач и некоторых других портативных судов. Автор много лет занимается этим интересным делом и приводит исчерпывающие сведения о постройке лучших образцов под общим названием «Ладога», которые премированы на конкурсах, проверены многолетней практикой и официальными испытаниями. На новый конструктивный принцип постройки получено авторское свидетельство. В помощь неопытным любителям даются понятия о судостроительном черчении, проектировании мелких судов, указания о выборе материалов, инструмента, оборудования рабочего места.

«Парусные катамараны» — называется книга Ю. С. Крючкова и В. П. Лапина (Изд.2-е, переработанное и дополненное). В ней рассмотрены конструкции и излагаются особенности проектирования и постройки катамаранов для гонок, туризма и дальних крейсерских плаваний. Приводятся методика расчета прочности и мореходных качеств, а также чертежи катамаранов для любительской постройки.

В книге Ю. В. Емельянова «Малые туристские моторные суда» дано описание катеров, моторных лодок, парусно-моторных яхт, байдарок с бортовыми моторами, предназначенных для туризма и дальних спортивных плаваний. Даны сведения, знание которых необходимо при любительской постройке малых туристских моторных судов.

Книги обильно иллюстрированы чертежами, рисунками и фотоснимками. Цена всей подборки 2 рубля 31 копейки.

Если в магазинах вашего района нет этих книг, вы можете выписать их и получить по почте наложенным платежом без предварительной оплаты. Заказы направляйте по адресу: Ленинград, М-233, проспект Космонавтов, дом 48, корпус 2. Книжный магазин «Юность».

Потливость

СОВЕТУЕТ ВРАЧ

На дворе июль. Он радует. Наконец-то вволю можно позагорать, покупаться! А некоторым такая погода доставляет и неприятности. О том, как избавиться от излишней потливости, рассказывает врач райбольницы В. Ф. КАЛГАНОВА:

Причины повышенной потливости чрезвычайно разнообразны. Часто это следствие расстройства нервной системы. В таких случаях надо лечиться от основного заболевания.

Причины повышенной потливости также в неопрятности, редкой смене чулок и носков. Обувь должна быть удобной и легкой, летом открытой. Целесообразно вкладывать в туфли или ботинки легкие стельки, на ночь их вынимать и просушивать. Лучше не носить чулки и носки из синтетического волокна, или следует ежедневно их менять.

Мыть ноги надо каждый вечер теплой водой, а затем горячей с марганцевокислым калием (раствор должен быть розового цвета). Избавиться от усиленной потливости помогают формалин, салициловая и борная кислота, спирт и другие лекарственные вещества.

Можно пользоваться минеральными (тальк, окись цинка) и растительными (крахмал) порошками, хорошо поглощающими влагу. Эти вещества входят в состав готовых средств против потливости: присыпки «Гальманин», жирной кислой пудры, пасты Теймурова и жидкости «Гигиена». Ими надо протирать или присыпать потеющие места один-два раза в день. После горячей марганцовой ванны ноги надо тщательно вытереть, а затем припудрить межпальцевые участки и подошвы порошком.

В случаях усиленной потливости предпочтительнее пользоваться двухпроцентной настойкой йода, жидкостью «формидрон».

Применяют и такой метод: стельки слегка смачивают чистым формалином и на сутки заворачивают в газетную бумагу. Чтобы кожа ног не сохла и на ней не появлялись трещины, один-два раза в неделю после очередной ванны кожу подошв и пальцев нужно смазывать вазелином или каким-либо кремом («Детским», «Атласным», «Питательным»).

Ладони, кисти, подмышечные впадины потеют реже. Справиться с этим помогают марганцовые ванночки с последующим протиранием слабыми спиртовыми растворами (салициловым или камфорным) — для ладоней и кистей, и протираниями с присыпками — для подмышек.

Раствор формалина, жидкость «формидрон» и одеколон применять не следует, так как возможно сильное раздражение кожи. Кроме того, рекомендуются обтирания потеющих участков кожи 15—20 процентным водным или спиртово-водным раствором хлористого алюминия.

В профилактике потливости очень большое значение имеет закаливание организма: купания, воздушные и солнечные ванны, ходьба босиком. Рекомендуется прекратить курение.

Администрация, партийный и профсоюзный комитеты Мегионской конторы разведочного бурения глубоко скорбят по поводу преждевременной трагической смерти механика ПВЭС коммуниста Александра Герасимовича Васильева.

Коллектив конторы бурения приносит соболезнование семье покойного.

Коллектив Сургутской торговой межрайбазы выражает соболезнование матери Волковой Глафире Петровне и всем родственникам по поводу преждевременной смерти Чижовой Нины Афанасьевны.

Коллективы Нижневартовского райрыболовпотребсоюза и рыбкоопа выражают соболезнование матери Волковой Глафире Петровне и мужу Чижову Анатолию Ивановичу и всем родственникам по поводу преждевременной смерти Чижовой Нины Афанасьевны.

Сообщаем последние известия

ВЧЕРА Польша отметила национальный праздник — 24-ю годовщину возрождения страны.

Центральный Комитет Коммунистической партии Советского Союза и Советское правительство в телеграмме от имени ЦК КПСС, Президиума Верховного Совета СССР и Совета Министров СССР, всего советского народа передали ЦК Польской Объединенной Рабочей партии и народу Польши самые сердечные поздравления и наилучшие пожелания.

В телеграмме подчеркивается, что Польская Народная Республика в тесном единстве с Советским Союзом и другими социалистическими странами ведет активную борьбу против агрессивных и колонизаторских происков империалистов. В этом — консолидация всех антиимпериалистических сил.

ПРЕДСЕДАТЕЛЬ Совета Министров СССР А. Н. Косыгин принял главу правительственной делегации Алжира, министра промышленности и энергетики Абдель Халаба.

На встрече был решен ряд вопросов, представляющих взаимный интерес.

Редактор: Г. БАБАНОВ.

Показывает НИЖНЕВАРТОВСКАЯ телестудия

23 ИЮЛЯ, ВТОРНИК.

19.00 Художественный фильм **«Аттестат зрелости».**
20.30 «Новости».
20.40 Передача **«Обо всем — начистоту».**
20.55 Телевизионный фильм **«Новоселье Олега Попова».**

24 ИЮЛЯ, СРЕДА.

19.00 Телевизионный фильм **«Адрес бомбы известен».**
19.30 «Новости».
19.45 Концерт Артура Рубинштейна.

25 ИЮЛЯ, ЧЕТВЕРГ.

19.00 Художественный фильм **«Кюхля».**
20.40 «Новости»
21.05 Телевизионный фильм **«Между нами, женщинами».**

26 ИЮЛЯ, ПЯТНИЦА.

19.00 Телевизионный фильм **«Жизнь сначала».**
20.20 «Новости».
20.40 Художественный фильм.

27 ИЮЛЯ, СУББОТА.

19.00 Художественный фильм **«Алеша Птицин».**
20.10 Концерт студентов комсомольского строительного отряда «Политехник».
21.10 Телевизионный фильм **«10 дней авиации».**

28 ИЮЛЯ, ВОСКРЕСЕНЬЕ.

12.00 Художественный фильм.
19.00 Телевизионный фильм **«Архимед Вовки Грушина».**
19.30 Поет Маргарита Суворова.
19.40 Художественный фильм.

Редакции газеты «Ленинское знамя» на временную работу требуется машинистка.

Администрация.

Нижневартовская типография упр по печати Тюменского облисполкома. Заказ 314

Задача особой важности

В эти дни по всей стране развертывается широкое движение за быстрейшее освоение как действующих, так и вновь вводимых в эксплуатацию проектных мощностей предприятий. Инициатором движения стал коллектив Западно-Сибирсиого металлургического завода (Кемеровская область).

ЦК КПСС, Совет Министров СССР и ВЦСПС одобрили ценное начинание сибиряков и рекомендовали партийным, советским, профсоюзным и комсомольским организациям всех отраслей промышленности провести широкую организаторскую и массово-политическую работу в своих коллективах, всячески содействовать этому важному делу. Вместе с администрацией они призваны осуществить конкретные мероприятия по созданию необходимых условий для высокопроизводительного труда бригад, участков, цехов, устранить причины, сдерживающие освоение проектных мощностей.

В нашем районе, сравнительно молодом в промышленном отношении, в стадии строительства и ввода находится ряд новых объектов: центральный резервуарный парк, энергопоезд, база материально-технического снабжения, промкотельная и т. д.

Своевременный, тем более досрочный пуск мощностей в эксплуатацию позволит нашим предприятиям добиться новых производственных успехов в выполнении пятилетнего плана.

Однако, как это ни странно, сроки ввода отдельных промышленных объектов в число действующих затягиваются и есть тревожные предпосылки, что в намеченное время они не будут сданы в эксплуатацию. Это относится, например, к монтажу энергопоезда. Третий год ведется разговор о его вводе в число действующих. Сейчас, наконец, намечена конкретная дата завершения строительства — четвертый квартал 1968 года. Надо думать, что руководители стройуправления № 13 (начальник тов. Вахромеев) примут все меры, чтобы данное сооружение дало электроэнергию, в которой так нуждаются предприятия Нижневартовска, в этом году.

Далеко не ударными темпами ведет строительство центрального резервуарного парка, промышленной котельной и других объектов трест «Мегионгазстрой» (управляющий тов. Пикман). Сейчас наступили самые благоприятные летние условия для форсирования работ. Не использовать их максимально — значит, заранее поставить плановые сроки под угрозу срыва.

Большие задачи поставлены перед коллективом Мегионской конторы бурения (директор тов. Хлюпин). Главными из них являются постоянное наращивание фонда действующих скважин за счет внедрения скоростных методов бурения, оснащение буровых передовой техникой, внедрение новой технологии. Выводы, сделанные областным комитетом партии о работе Мегионской конторы бурения, говорят, что в этом направлении дела здесь выглядят далеко не лучшим образом.

С каждым днем все конкретнее заявляет о своем существовании Самотлорское нефтяное месторождение. Наступит время, когда его нефть вольется в поток Тюменской нефтяной реки. Это заставляет уже сейчас решать вопросы строительства временных и капитальных дорог по всей площади нефтяного месторождения, чтобы дать возможность буровикам полным фронтом вести буровые работы.

Как показывает практика, быстро освоить новое производство можно лишь при тесном творческом содружестве строителей, монтажников, проектировщиков, эксплуатационников. На строительстве наших промышленных объектов этого порой совершенно не видно. Около месяца назад для монтажа нижневартовской газоналивной станции из Сургута была вызвана группа рабочих под руководством мастера тов. Андриевских. Вызвали и успокоились. А как выяснилось, монтажные операции производить нельзя, еще не закончены строительство помещения компрессорной и отсыпка грунтом территории станции. В результате, как говорится, сроки сдачи важного объекта трещат по всем швам.

Почин трудящихся Западно-Сибирского металлургического завода имеет большое народно-хозяйственное значение. Он позволит добиться новых производственных успехов в социалистическом соревновании за досрочное выполнение пятилетнего плана. Долг коллективов промышленных предприятий нашего района поддержать ценную инициативу металлургов Сибири, стать их последователями как в быстрейшем вводе в эксплуатацию новых мощностей, так и в освоении проектных показателей действующих.

УКАЗОМ ПРЕЗИДИУМА ВЕРХОВНОГО СОВЕТА СССР ОТ 19 ДЕКАБРЯ 1967 ГОДА РОССИЙСКАЯ СОВЕТСКАЯ ФЕДЕРАТИВНАЯ СОЦИАЛИСТИЧЕСКАЯ РЕСПУБЛИКА ПЕРВОЙ ИЗ СОЮЗНЫХ РЕСПУБЛИК НАГРАЖДЕНА ОРДЕНОМ ОКТЯБРЬСКОЙ РЕВОЛЮЦИИ.

19 ИЮЛЯ 1968 ГОДА НА ТРЕТЬЕЙ СЕССИИ ВЕРХОВНОГО СОВЕТА РСФСР СОСТОЯЛОСЬ ТОРЖЕСТВЕННОЕ ВРУЧЕНИЕ РОССИЙСКОЙ ФЕДЕРАЦИИ ВЫСОКОЙ ПРАВИТЕЛЬСТВЕННОЙ НАГРАДЫ.

НА ЗНАМЕНИ РСФСР РЯДОМ С ДВУМЯ ОРДЕНАМИ ЛЕНИНА — ОРДЕН ОКТЯБРЬСКОЙ РЕВОЛЮЦИИ.

Пролетарии всех стран, соединяйтесь!

ЛЕНИНСКОЕ ЗНАМЯ

Орган Нижневартовского районного комитета КПСС и районного Совета депутатов трудящихся Тюменской области

№ 89 (2447) Год издания 27-й | ЧЕТВЕРГ, 25 июля 1968 года | Цена 2 коп.

ПЯТИЛЕТКУ — ДОСРОЧНО!

Козьма Кастусь Семеновна пришла на рыбозавод в 1942 году. С той поры она бессменно трудится в этом коллективе. За хорошую работу неоднократно поощрялась руководством завода. К Дню рыбака Кастусь Семеновна награждена нагрудным знаком «Отличник рыбной промышленности РСФСР».

На снимке: К. С. Козьма.

Фото А. Новоселова.



МЕХАНИЗАТОРЫ ДНЮ СТРОИТЕЛЯ

Славную встречу готовит Дню строителя коллектив участка № 1 управления механизации № 5. План второго квартала выполнен на 108 процентов.

Ежедневно на 140—160 процентов выполняют задания бульдозеристы Г. Балыбердин и Н. Боровков, крановщики И. Борниенко и П. Болохов, трактористы И. Выдай и В. Отинцев, экскаваторщики Е. Демчук и А. Чепель.

Есть уверенность, что праздник строителей механизаторы участка встретят еще более высокими показателями.

М. БАРАНОВ,
механик УМ-5.

Решения партии — решения народа

Преградить путь реакции

В красном уголке СМУ-5 собрались рабочие и служащие управления, чтобы обсудить итоги работы июльского (1968 г.) Пленума ЦК НПСС. С докладом выступил заведующий отделом пропаганды и агитации райкома партии В. Д. Салмин.

На митинге выступили мастер-геодезист тов. Новоселов, мастер строительного участка № 1 тов. Фомин и главный инженер управления тов. Ольховский.

В своих выступлениях они отметили, что активизация реакционных сил в Чехословакии, их нападни на Коммунистическую партию, на основы общественного строя ЧССР вызывают у советских людей серьезное беспокойство.

Строители СМУ-5 выразили надежду, что братский чехословацкий народ не даст себя обмануть, примет решительные меры, чтобы преградить путь реакции. Эту уверенность они выразили в письме, направленном Центральному Комитету НПСС.

В. ДМИТРИЕВ.

Вместе с партией

На строительном участке № 3 СУ-13 состоялся митинг рабочих, служащих, инженерно-технических работников треста «Мегионгазстрой».

Собравшиеся обсудили совместное письмо коммунистических и рабочих партий социалистических стран, адресованное Центральному Комитету Коммунистической партии Чехословакии.

Митинг прошел в обстановке полного единодушия и одобрения политики нашей Коммунистической партии.

Трудящиеся заверили партийную организацию, администрацию управления в том, что они не пожалеют своих сил, знаний и труда в борьбе за досрочное выполнение пятилетнего плана.

В. ТРОФИМОВИЧ,
председатель постройкома СУ-13.

Работа спорится

СВОЙ вклад в досрочное выполнение пятилетки вносит бригада из киевского студенческого отряда «Искра», которую возглавляет Алексей Радченко. За сравнительно короткий срок ею уложено свыше 2 000 квадратных метров бетонных плит, забетонировано вручную около 120 квадратных метров отдельных участков, установлено 1100 метров бордюр, выполнен большой объем земляных работ по благоустройству поселка нефтяников. Показатели труда бригады значительно выше плановых.

Впереди соревнующихся идут студенты-строители Петр Кравец и Александр Назарук.

Т. АНАТОЛЬЕВ.

ПОКАЗАТЕЛИ ХОРОШИЕ

УСПЕШНО завершил план первого полугодия третьего года пятилетки коллектив СМУ-5. Строительно-монтажные работы выполнены по генподряду на 116, а собственными силами на 114 процентов.

Получена экономия фонда заработной платы — 13,5 тысячи рублей, сверхплановая прибыль составила 15 тысяч рублей.

За полугодие ввод в эксплуатацию нефтяных скважин составил 138 процентов к плану. Сдано 716 квадратных метров жилья, две теплицы, построен коровник на 200 голов.

Выполнение плана достигнуто за счет повышения производительности труда, внедрения в производство семи ценных рационализаторских предложений, повышения производственной квалификации строителей.

Рабочие, инженерно-технические работники продолжают наращивать темпы строительно-монтажных работ.

Н. УСАЧЕВА.

Партийная жизнь

Коммунист получает поручение

Коммунист обязан строго соблюдать Устав КПСС, твердо и неуклонно проводить в жизнь решения партии, активно участвовать в политической жизни страны, показывать пример в выполнении общественного долга и т. д. В соответствии с требованием Устава КПСС в первичной партийной организации Нижневартовского эксплуатационного участка ИРПа разработаны конкретные мероприятия по достойной встрече 100-летия со дня рождения В. И. Ленина.

Каждому члену партии дано поручение с учетом его наклонностей и профиля работы. Каждый коммунист знает, на каком участке он должен проводить разъяснительную работу, чтобы мобилизовать людей на борьбу за досрочное выполнение планов и социалистических обязательств третьего года пятилетки. Он всецело отвечает за положение дел во вверенном ему коллективе участка, бригады или экипажа судна.

Многие наши коммунисты аккуратно выполняют поручения. Среди них бригадир радиооператоров участка связи М. А. Гилева. Мария Антоновна является политинформатором, проводит большую разъяснительную работу среди связистов. Радиооператоры у нас в основном люди комсомольского возраста. Работают они слаженно, дружно. За хорошие показатели в труде коллектив занесен на Доску почета предприятия.

Большую агитационную работу проводит молодой коммунист, агитатор А. П. Рогозин — капитан пассажирского теплохода «Т-19». Его экипаж вторую навигацию держит первенство в социалистическом соревновании. План перевозок второго квартала выполнен им на 190 процентов.

Любое партийное поручение добросовестно выполняет коммунист А. Н. Луковицкий — руководитель агитколлектива. Хорошо ведут агитационную работу молодой коммунист Г. А. Тайлашев и комсомолец Нефедов.

Но есть и такие члены партии, которые пренебрегают требованиями Устава КПСС. К примеру, коммунист с большим партийным стажем П. Т. Соловьев. Он утвержден партийной организацией редактором стенной газеты «Речник». Коммунисты несколько раз напоминали Соловьеву о его партийном поручении, слушали его отчет о работе редколлегии на партийном собрании. Он давал обещания, но до сих пор регулярный выпуск газеты, не говоря о боевых и сатирических листках, так и не налажен.

Недостойный пример показал коммунист В. А. Чистяков. Его назначили начальником ведущего отдела предприятия, коммунисты и члены профсоюза избрали его председателем местного комитета. Парторганизация возлагала на него большие надежды, ведь профсоюзную работу он знает в совершенстве.

Но их надежды не оправдались. Когда коммунисты стали предъявлять тов. Чистякову требования, указывать на плохое отношение его к общественной работе, он встал на путь нарушений трудовой дисциплины и, в конечном счете, в самую горячую пору навигации уволился с работы.

Несмотря на определенные трудности, партийная организация эксплуатационного участка живет единым стремлением: до конца выполнить мероприятия, принятые в честь 100-летия со дня рождения В. И. Ленина. В этом направлении и многое уже сделано. Благоустроена территория предприятия, улучшены условия труда, повысилась культура обслуживания пассажиров.

Широко развивается социалистическое соревнование. Все команды судов взяли повышенные обязательства к великой дате. Эксплуатационный участок с прошлого года борется за звание коллектива коммунистического труда и уже имеет некоторые успехи. Навигация юбилейного года была завершена успешно, план пассажирогрузооборота за первое полугодие нынешнего года выполнен по всем показателям па 129 процентов.

Чтобы постоянно развивалось предприятие, наращивались темпы производительности труда, необходимо воспитывать высокосознательное отношение к труду у каждого члена коллектива, развивать стремление к активному участию в общественной жизни, повышать ответственность каждого за общее дело. Эту задачу решают сейчас коммунисты нашей партийной организации.

А. БАЙДАШИН,
секретарь бюро первичной партийной организации Нижневартовского эксплуатационного участка ИРПа.

Поздравляем с наградой!

За высокие показатели в социалистическом соревновании по выполнению плана рыбодобычи в первом полугодии 1968 года группа работников рыбной промышленности округа награждена Почетными грамотами окружкома КПСС и окружного Совета депутатов трудящихся.

В числе награжденных труженики Нижневартовского рыбозавода, рыбаки гослова Иван Антонович Кулин и Долбан Бабаевич Манжеев.

Поздравляем Вас, дорогие товарищи!

КИРГИЗСКАЯ ССР. На многочисленных стройках столицы республики трудятся сотни выпускников профессионально-технических училищ города Фрунзе.

В тресте «Фрунзегорстрой» с уважением говорят об электросварщике Фариде Рафикове (на снимке). Мастер своего дела, общественник, он с честью носит звание члена бригады коммунистического труда.

Фото Е. Шестакова.
Фотохроника ТАСС



Труд и его организация

КОЛЛЕКТИВ шагает в завтра

В ДЕВЯТОЙ автобазе трудно найти человека, который был бы равнодушен к успехам или неудачам всего коллектива. Каждый понимает, что от его трудовой победы зависит успех предприятия.

У нас внутри каждой бригады развернуто социалистическое соревнование. Итоги его подводятся по декадам, победителям вручаются переходящие вымпелы и денежные премии. В борьбе за звание ударника коммунистического труда участвуют 87 шоферов.

Мы гордимся тем, что наши люди рачительно, по-хозяйски относятся к вверенной им технике. Из всего района только у нас есть возможность производить качественный ремонт двигателей. Своими силами ремонтники изготовили обкаточный стенд. Сейчас двигатель не нужно испытывать непосредственно на машине. Он проходит испытание на стенде. Это дает экономию рабочего времени, увеличивает срок эксплуатации двигателей.

Сокращение сроков ремента, правильная эксплуатация, регулярный техуход, увеличение межремонтных пробегов автомобилей позволяют не только выполнять, но и перевыполнять производственные задания.

Важная роль отводится у нас и водному транспорту. Каждый экипаж судна борется за звание коллектива коммунистического труда. Все катера находятся в исправном состоянии. Жалоб со стороны заказчиков на водный транспорт нет.

Итоги второго квартала дали нам следующие данные: коэффициент технической готовности составил 0,83 против 0,78 по плану, использования транспорта — 0,67. Почти на 200 процентов выполнен план по грузоперевозкам.

Сверхплановая прибыль составила 57 тысяч рублей. Бригады А. Любимова, В. Портникова, Н. Симонова, водители А. Климкович, Н. Страхов, А. Дроздов, М. Сайфутдинов, капитаны Г. Токарев, С. Симаков из месяца в месяц производственные задания выполняют на 170—180 процентов.

Администрацией, партийной и профсоюзной организациями уделяется большое внимание укреплению трудовой дисциплины. При подведении итогов соцсоревнования мы учитываем не только то, как водитель выполнил план, но и то, в каком состоянии его автомашина, не допускал ли он аварий, соблюдает ли правила безопасности движения, дисциплину на производстве.

Каждый случай нарушения этих требований обсуждается на бригадных и общих собраниях. Таким образом сами рабочие борются за укрепление производственной дисциплины.

Не нужно думать, что в нашей автобазе все обстоит благополучно. Есть еще случаи нарушения трудовой дисциплины, техники безопасности. Еще недостаточно гласности в социалистическом соревновании.

Сейчас мы стоим перед многими нерешенными проблемами. В их числе — строительство воздухоподогревателя на 50 машин, склада для запчастей, моечной установки, бокса. Все это должен делать трест «Мегионгазстрой», но сдвигов в этом мы не видим.

Администрация, партийная и профсоюзная организации знают недостатки, понимают всю ответственность нашей работы и полны решимости бороться за ликвидацию всего, что мешает нашему движению вперед.

П. ЧАЩИН,
директор автобазы № 9.

ПО СЛЕДАМ НАШИХ ВЫСТУПЛЕНИЙ

На передовую статью **«Суд товарищей»**, опубликованную в нашей газете 27 июня. Ряд организаций, в том числе и Нижневартовское дорожное строительно-ремонтное управление № 3, подверглись в ней критике за недооценку роли товарищеских судов в воспитании и укреплении трудовой дисциплины в коллективах. Начальник ДСРУ-3 тов. Шобухов и председатель постройкома тов. Ожегова пишут в своем ответе:

что их суд был избран 16 января сего года;

за истекший период проведено три заседания, 8 и 22 февраля, 18 марта. Больше дел не поступало.

Права в своей критике газета или не права, об этом товарищи не сообщают. Так что же — «других материалов в товарищеский суд не поступало» или нарушители перевелись? А, может, работу суда после 18 марта просто свернули? Ответ явно неудовлетворительный.

* * *

15 июня в «Ленинском знамени» напечатана корреспонденция «Решение месткома». В ней было критическое замечание в адрес разведкома Мегионской нефтеразведочной экспедиции. Из-за беспринципности председателя разведкома тов. Гузь много мытарств и хлопот при получении квартиры пришлось испытать одному из ветеранов Мегионской нефтеразведки А. И. Кузютину.

Председатель Мегионского поссовета тов. Храмцов сообщает по этому поводу:

Тов. Кузютин до сих пор проживает в прежней квартире, но вторичным решением разведкома ему выделен одноквартирный дом, который его вполне устраивает.

НИЖНЕВАРТОВСК редакции газеты „ЛЕНИНСКОЕ ЗНАМЯ“

Хорошо работают, хорошо отдыхают

ТРАДИЦИЕЙ стало у рыбаков Больше-Тархово коллективно отмечать свой праздник. В канун «Дня рыбака» в сельском клубе состоялось торжественное собрание. Коммунист, рыбак Дмитрий Иванович Иванов подвел итоги работы коллектива рыболовецкого участка, рассказал о задачах, которые предстоит выполнить рыбакам в текущем году, призвал товарищей по совместному труду активно включиться в соревнование по достойной встрече 100-летия со дня рождения В. И. Ленина.

Лучшим работникам Больше-Тарховского участка гослова за высокие производственные показатели были вручены Почетные грамоты. Долго аплодировали присутствующие в зале передовым рабочим Ефиму Злихневскому и Леониду Семеновичу Сигильетову, награжденным значками «Отличник социалистического соревнования РСФСР».

В ответной речи тов. Сигильетов от имени награжденных и всего коллектива заверил администрацию, партийный и профсоюзный комитеты, что рыбаки участка сделают все, чтобы выполнить и перевыполнить план добычи рыбы как в период летней путины, так и зимой, и что столетие со дня рождения В. И. Ленина будет встречено высокими трудовыми показателями.

Участники клубной художественной самодеятельности показали односельчанам пьесу «Маришкина свадьба», поставленную под руководством учительницы Августы Александровны Шашковой. Тепло была встречена игра самодеятельных артистов мастера рыбообработки Надежды Хатанзеевой, недавно демобилизовавшегося из рядов Советской армии Геннадия Павлова, а также Ивановой, Черепановой, Козлова, Гусельниковой и других.

На второй день на берегу реки Вах состоялось массовое гуляние рыбаков. Долго не смолкали за околицей Больше-Тархово веселые песни и праздничная музыка.

П. НОВОСЕЛЬЦЕВА.
с. Больше-Тархово.



Десятый год работает на рыбозаводе Камиля Шариповна Уразметова. Она принимает рыбу на площадке № 4. Товарищи по работе считают ее хорошей производственницей, уважаемым человеком. Недавно за многолетний добросовестный труд Камиля Шариповна награждена Почетной грамотой.

Фото А. НОВОСЕЛОВА.

СПАСИБО АРТИСТАМ

20 и 21-го июля в нашем клубе выступали артисты Тобольского драмтеатра. Были показаны пьеса-сказка «Иван да Марья» (ее с интересом смотрели ребята из пионерлагеря и воспитанники детсадов), «Пять вечеров» Володина и трагедия М. Карима «В ночь лунного затмения».

Присутствующие на спектаклях очень тепло встретили тоболяков. Актерам преподнесли букеты цветов, просили их приезжать почаще. Особенно успешно была поставлена трагедия М. Карима «В ночь лунного затмения».

Стоит лишь выразить сожаление, что у нас пока еще мало любителей театрального искусства и зрителей было немного. Возможно это потому, что редко выступают на нашей сцене драматические театры; чаще мы смотрим эстраду, и молодежь ее охотно посещает. Но значение театра; несомненно, выше.

Кстати, для сведения публики сообщаем, что в ближайшее время к нам ожидается приезд коллектива Красноярской музкомедии.

Н. НЕЛИДОВ,
директор клуба «Юбилейный».

Это интересно

Острова уходят в плавание

Да, плавающие острова... Такое сочетание звучит несколько необычно, и даже противоречиво. И все же такие острова есть. На наших реках — Оби, Иртыше.

Вертолет подходит и Нижневартовску. Посадки здесь не делаем. А жаль! Хочется проверить одно предположение. Хотя бы еще чуть-чуть южнее.

Пилот соглашается, и машина, несколько изменив курс, идет над Обью. Между новым поселком и рекой — серовато-зеленое пространство слабо дренированной, заболоченной поверхности первой надпойменной террасы. Отчетливо видна бровка правого, размываемого, берега. Бурая толща торфяной залежи, обрыв. Между ним и урезом воды хорошо выделяются (на палевожелтом фоне приплеса) бурые, вытянутые пятна, длиной до нескольких десятков метров.

Не отсюда ли и отправляются в дорогу некоторые из островов-путешественников, которые можно встретить на Оби? На одних из них только заросли багульника, на других — даже небольшие рощицы: то рядок березок, то сосенки, или даже недры.

Сотни километров успевают пройти иногда эти островки по реке, прежде чем волны и ветер разрушат их и раскидают обломки по берегам.

Отдельные островки заносит по водополью вглубь поймы. И вот среди травянистого луга оказывается кусочек растительности с верхового болота. Проходит несколько лет. Кустики ивы, что растут вдоль проток, огибающих луговину, сначала несмело, а затем все увереннее начинают осваивать поверхность пришельца. И когда очередное высокое половодье вновь поднимет остров, то онажется, что плыть-то дальше он уже не может: многочисленные корни крепко связали его с поверхностью поймы.

Как долго будут «отчаливать» такие «норабли» от Нижневартовска? Трудно сказать. Ведь пройдет время, и все пространство между новыми и старыми поселками будет освоено. Тогда — конец плаваньям...

Г. РУСАКОВ,
гидролог.

СООБЩЕНИЕ ТАСС

„Космос-233“ в полете

В Советском Союзе произведен очередной запуск искусственного спутника Земли «Космос-233». На борту спутника установлена научная аппаратура, предназначенная для продолжения исследований космического пространства в соответствии с программой, объявленной ТАСС 16 марта 1962 года.

Спутник выведен на орбиту с параметрами: начальный период обращения 102,1 минуты; максимальное расстояние от поверхности Земли (в апогее) — 1.545 км;. минимальное расстояние от поверхности Земли (в перигее)— 210 км; наклонение орбиты — 82 градуса.

Кроме научной аппаратуры, на спутнике имеются: радиосистема для точного измерения элементов орбиты, радиотелеметрическая система для передачи на Землю данных о работе приборов и научной аппаратуры. Установленная на спутнике аппаратура работает нормально. Координационно-вычислительный центр ведет обработку поступающей информации.

ГОРОД НА ЖЕЛЕЗО-БЕТОННЫХ СВАЯХ



Городом на сваях называли старый Петербург. Ленинград также возводится на сваях, но это не прежние бруски, забиваемые вручную, а огромные железо-бетонные монолиты, на которые встанут многоэтажные здания.

На снимке: участок Гражданского проспекта, где дома возводятся на свайных основаниях.

Фото М. Блохина.

Фотохроника ТАСС

Для вас, геологи

Книга В. П. Пилатовского **«Основы гидромеханики тонкого пласта»** (Недра), 1966 г. 310 стр. Ц. 1 руб. 26 коп. в суперобложке) представляет систематическое и достаточно подробное изложение основных результатов исследований по фильтрации несжимаемых жидкостей в тонких пластах. Наряду с «классическими» задачами рассмотрены новые проблемы гидромеханики тонкого пласта, представляющие практический и теоретический интерес. Предназначена для широкого круга читателей, занимающихся вопросами теории и практики разработки нефтяных месторождений.

Учебник Л. З. Бобровникова **«Радиотехника и электроника»** («Недра», 1967 г. 395 стр. Ц. 1 р. 03 к.) предназначен для студентов геофизических и геологических специальностей. Излагаются основы современной радиотехники и электроники, включая статистическую радиотехнику и элементы теории преобразований электрических сигналов линейными радиоэлектронными системами, теории и методике расчета ламповых и транзисторных усилителей и различного типа импульсных и логических устройств, а также теории радиоэлектронных измерений параметров сигналов.

Книга представляет большой интерес и для широкого круга читателей.

Книга К. П. Соколова **«Геофизические методы разведки»** («Недра», Ленинград, 1966 г. 463 стр. Ц. 1 руб. 16 коп.) допущена в качестве учебника для вузов по специальностям «Геология и разведка месторождений полезных ископаемых», «Гидрология и инженерная геология». Может быть использована при изучении курсов «Введение в геофизику» и «Комплексная геофизика» студентами геофизической специальности, а также ИТР геологической службы для ознакомления с современным состоянием и возможностями разведочной геофизики.

Если этих книг нет в магазинах вашего района, вы можете приобрести их по почте наложенным платежом без предварительной оплаты. Заказы направляйте по адресу: Ленинград, М-233, Проспект Космонавтов, 48, корпус 2. Книжный магазин «Юность».

С. ГЛУШКОВ,
директор магазина «Юность».

Будьте осторожны

С 23 по 30 июля этого года лабораторией ЦНИПРа НПУ «Мегионнефть» будут проводиться истребительные мероприятия против гнуса в радиусе до двух километров от Нижневартовска.

Западная граница — нижнее устье Чехлонея, восточная — район аэропорта. С юга будет обрабатываться остров, прибрежная полоса.

Авиахимобработка будет проводиться раствором эмульсии ДДТ, двухпроцентным раствором пибутрина и однопроцентным раствором ДДВФ.

Прибрежная зона острова будет обрабатываться 2-3 процентным раствором хлорофоса.

Обращаем внимание всех жителей Нижневартовска, что в районе обработки в течение месяца необходимо соблюдать меры предосторожности.

В полосе обработки запрещается сбор ягод, грибов и выпас скота.

При несоблюдении указанных правил могут быть отравления людей и животных.

Т. БРИЛЬ,
главный врач санэпидстанции.

ЛИВАНЦЫ ИЗУЧАЮТ РУССКИЙ ЯЗЫК



На курсах русского языка при Советском культурном центре в Бейруте (Ливан) состоялся очередной выпуск слушателей, закончивших трехгодичную программу обучения. Среди выпускников — студенты и преподаватели, трудовая интеллигенция. Курсы русского языка в Бейруте функционируют свыше 10 лет. Сейчас их посещают более ста слушателей.

На снимке: группа выпускников вместе с преподавателями курсов после вручения дипломов.

Фото П. Егорова.

Фотохроника ТАСС

По дорогам курской битвы

(ИЗ ЗАПИСНОЙ КНИЖКИ ВОЕННОГО ЖУРНАЛИСТА)

Как и многим участникам Курской битвы, довелось мне вновь увидеть те места, где 25 лет назад разразилось историческое сражение советских войск с немецко-фашистскими захватчиками.

Миллионы фашистских сапог топтали тогда эту многострадальную землю. Десять тысяч орудий и минометов рвали ее на куски, две тысячи вражеских самолетов нещадно бомбили ее. Две тысячи семьсот «тигров» и «фердинандов», зловеще скрежеща гусеницами, сметали все на своем пути...

Об этом живо напоминает карта Курской дуги, что висит в Военно-историческом музее при Курском гарнизонном Доме офицеров. Она вся исполосована знаками боевых позиций, узлов сопротивления, всевозможных инженерных сооружений. Всматриваюсь в их таинственный лабиринт, и память уводит меня к суровой июльской страде тысяча девятьсот сорок третьего, к героям, отстоявшим эту землю, разгромившим врага...

Еле заметной точкой обозначен на карте небольшой населенный пункт с дорогим названием Свобода. Сейчас это большой поселок. Его жители свято чтут память тех, кто отстоял их село, их свободу и счастье.. Каждый из них готов показать приезжему улочку, где четверть века назад жил командующий Центральным фронтом генерал К. К. Рокоссовский. В этот маленький крестьянский домик тогда стекались, как ручьи в море, все сведения: о подготовке гитлеровцами огромного наступления, о работах по укреплению нашей обороны и т. д.

...Ставка Верховного Командования уже несколько раз предупреждала, что противник вот-вот может начать наступление. Надо было во что бы то ни стало узнать, где и когда. Разведчики неустанно охотились за «языками». Но не каждый из добытых «языков» знал планы своего командования.

Повезло группе разведчиков 15-й Сивашской дивизии во главе с лейтенантом Иваном Мелешниковым, рязанским трактористом. Сливаясь с землей, растворяясь в зарослях, они, как тени, скользнули по ничейной полосе. И вдруг на фоне ночного неба заметили неясные силуэты. То были, как оказалось потом, вражеские саперы, делавшие проходы в минных полях для танков. В плен попал ефрейтор Бруно Формелло. Капитан Павел Савинов (сейчас он живет в Курске) узнал у пленного, что наступление врага должно начаться утром 5 июля...

Константин Константинович Рокоссовский в своей книге «Солдатский долг» (которая выйдет в свет в этом году) вспоминает в связи с этим:

«Перед нами встал вопрос: верить этим показаниям или нет? От этого зависело принятие решения об открытии запланированной артиллерийской контрподготовки, на которую требовалось израсходовать до половины комплекта снарядов, мин. Обстановка складывалась так, что времени на запрос Ставки не было, промедление же могло привести к чрезвычайно тяжелым последствиям. Это исключало колебания...»

Н командующий фронтом приказал обрушиться на врага всей мощью огня. В 2 часа 20 минут 5 июля, когда гитлеровские войска уже находились на исходных позициях, над ними разразился огненный смерч, сея в их стане страх и смерть. Выжидательная тишина, стоявшая над позициями обеих сторон, разорвалась от мощного грохота 600 орудий и минометов.

Так началась битва на огненной Курской дуге, длившаяся 50 дней и ночей.

...В поле, среди зреющей ржи стоит орудие. Около него — три человека. Один из них — высокий, стройный, туго перетянутый ремнем, в каске, с планшеткой на боку и биноклем на груди — командир. Он увидел приближающиеся вражеские танки и резко, словно отрубая, взмахнул рукой: «Огонь!»...

Эта картина, написанная местным художником Г. Барабанщиковым, висит в Курском музее. Изображен на ней капитан Георгий Игишев, Герой Советского Союза. Мне вспомнилась она, когда с председателем местного колхоза имени Кирова П. П. Бюрюковым мы поднялись на вершину холма.

— Вот здесь, — сказал Павел Петрович, — проходили огневые позиции батареи капитана Игишева. На скате холма до сих пор сохранились следы тяжелых кровопролитных боев в июле 1943 года...

Многие в селе знают подробности героической битвы артиллеристов батареи капитана Игишева.

...Вечером из штаба их предупредили, что возможно серьезное наступление врага. Действительно, рано утром начался артиллерийский и минометный обстрел. Потом показались танки, впереди шли «тигры». Их было много. Заухали наши гаубицы, застучали бронебойщики. Несколько танков было подбито. Мины и снаряды врага разорвались на огневых позициях наших артиллеристов.

Атаки следовали одна за другой. На следующие сутки позиции батареи капитана Игишева атаковали 50 танков. Выходили из строя люди, орудия... Рядом с комбатом разорвался снаряд, его засыпало землей, контузило. Но он продолжал руководить боем.

Бой был ожесточенный, кровопролитный, неравный. Фашисты окружили батарею. Игишев и его товарищи вступили в рукопашную схватку. Герой-командир пал смертью храбрых...

Ожесточенные атаки врага разбились о железную стойкость советских воинов. 17 танков, до 500 человек оставили гитлеровцы на поле боя.

От подножия высоты, где сражались герои-артиллеристы, берет свое начало село, названное по имени героя Курской битвы, — Игишево. Там, где война оставила одни развалины да пепелища, теперь построено 300 домов, школа, два клуба, животноводческие фермы. В колхозе более четырех тысяч гектаров земли, много машин.

— Хорошая жизнь настала для моих односельчан, — заключил нашу беседу председатель колхоза. — Вот только — лицо его вдруг посуровело — до сих пор нет-нет да лемех плуга выворотит мину или снаряд неразорвавшийся. Эхо войны все еще отдается...

Александр **КОЧЕТКОВ.**



Нижневартовская земля — необъятный таежный край! С каждым годом меняется его облик, его пейзаж. Сейчас здесь к небу тянутся не только кедры и березы. Поднимаются ввысь волей человека грандиозные буровые нефтяные вышки, как памятные вехи на пути открывателей «черного золота» Тюмени.

УКУС КЛЕЩА ОПАСЕН

СОВЕТ ВРАЧА

Лес—прекрасное место отдыха. Он привлекает людей своей красотой и богатством, но не все знают, что во многих лесных районах распространен клещ—носитель тяжелого заболевания нервной системы — клещевого энцефалита.

Чаще всего эта болезнь начинается так: внезапно появляется недомогание, общая слабость, сильнейшая головная боль, шум в ушах, высокая температура.

С каждым днем тяжесть заболевания нарастает. Иногда на второй-третий день появляется слабость в руках, а затем частичный или полный паралич рук, мышц плечевого пояса и шеи.

У некоторых больных наблюдается нарушение речи или глотания. Эти осложнения могут остаться на всю жизнь.

Клещевой энцефалит вызывается мельчайшим живым организмом— фильтрующимся вирусом, который передается человеку через укус клещем.

Пастбищные клещи населяют самые разнообразные лесные массивы, обычно встречаются в молодых березовых и осиновых лесах.

Важная особенность клещей в том, что они, попадая на человека, присасываются к нему. Обычно там, где кожа наиболее тонкая: за ушами, на шее, под мышками.

Клещи могут переноситься скотом. Если клещ попал в дом, присосался к человеку, то он заражает его, хотя тот не был в лесу.

В тех районах, где встречается клещевой энцефалит, весной и осенью проводят предохранительные прививки. Прививки безболезненны, люди переносят их, как правило, легко.

Если же клещ присосался к телу человека, его следует немедленно удалить, для чего смазать жиром, осторожно снять и сжечь. Место укуса смазать йодом, одеколоном или спиртом и обратиться к медицинскому работнику для введения специального противоэнцефалитного гамма-глобулина, который может предупредить заболевание.

Важнейший и самый простой способ предупреждения клещевого энцефалита—*строгое соблюдение правил защиты от клещей во время пребывания в лесу.*

Идя в лес, даже на короткий срок, надо приспособить для этого свою одежду или надеть защитный комбинезон. Возвратившись из леса, необходимо, не входя в комнату, снять верхнюю одежду, осмотреть ее и удалить клещей.

Природные очаги клещевого энцефалита обрабатываются химическими препаратами, чаще всего дустом ДДТ.

Всех лиц, заболевших клещевым энцефалитом, следует немедленно поместить в больницу, где строгий постельный режим сможет обеспечить больному скорое и полное выздоровление.

Клещевой энцефалит в настоящее время хорошо изучен. Мы знаем, как человек заражается заболеванием, где чаще всего живут клещи, и как они передают вирус. Правила защиты от клещей доступны каждому человеку.

Помните! Что клещевой энцефалит легче предупредить, чем вылечить.

Е. СУЛЬЖЕНКО,
эпидемиолог областной санэпидстанции.

Что вы знаете и чего не знаете

ПЕРВЫМ русским орденом был орден святого Андрея Первозванного и был учрежден Петром I. 10 марта 1699 года он был впервые вручен известному сподвижнику царя Ф. А. Головину. Двумя годами позже этим высоким знаком отличия был отмечен и Петр I.

Вторым орденом в истории России был орден святой Екатерины «За любовь к отечеству». Его кавалерами могли быть только женщины, причем число их не должно было превышать двенадцати. Но и здесь не обошлось без исключений. Чисто женским орденом был награжден единственный из мужчин — Александр Меньшиков.

Я. ВИТБАН.

Редактор: Г. БАБАНОВ.

Редакции газеты «Ленинское знамя» на временную работу требуется машинистка.

Администрация.

Теплоходы Т-19 и Т-13 НИЖНЕВАРТОВСК — 5 КВАРТАЛ курсируют по новому маршруту с заходом на левый берег (пляж).

В субботние и воскресные дни речные трамваи будут делать остановки на пляже левого берега Оби, начиная с 8 часов утра.

ПИШИТЕ:

пос. Нижневартовск, ул. Пионерская, 6. Редакция газеты «Ленинское знамя».

ЗАХОДИТЕ:

с 9 часов утра до 6 часов вечера, ежедневно, кроме субботы и воскресенья.

ЗВОНИТЕ:

редактору — 1-23, зам. редактора и в отдел промышленности — 1-31, ответственному секретарю и в отдел писем, культуры и быта — 1-22, в типографию — 1-22 (2 звонка).

Нижневартовская типография упр по печати Тюменского облисполкома. Заказ 314

Пролетарии всех стран, соединяйтесь!

ЛЕНИНСКОЕ ЗНАМЯ

Орган Нижневартовского районного комитета КПСС и районного Совета депутатов трудящихся Тюменской области

№ 90 (2448) Год издания 27-й | СУББОТА, 27 июля 1968 года | Цена 2 коп.

ПИОНЕРСКОЕ ЛЕТО

В разгаре лето — пора отдыха школьников. Скоро они вновь сядут за парты, бронзовые от загара, полные сил и ребяческой энергии, чуть-чуть повзрослевшие. А пока — пока солнце, воздух и вода!

Будет что вспомнить 290 школьникам нашего района, которые отдыхали нынче на берегу Черного моря, в курортном местечке Туапсе. Пожалуй, не меньше впечатлений будет у детей нефтяников и строителей, которые проведут лето в тюменских лагерях «Орленок» и «Аркадий Гайдар». 280 пионеров, школьников уже побывали или отдыхают там.

Организован нынче райкомом профсоюза пионерский лагерь «Спутник» на 60 мест в районе Рязанки. Школьники проводят здесь каникулы нисколько не хуже, чем в Тюменских лагерях. К их услугам живописный уголок природы, хорошо оборудована спортивная площадка, есть где покупаться, позагорать. Лагерь укомплектован хорошими специалистами из студенческих отрядов. Для детей организовано повышенное питание, всегда имеются в меню свежие овощи, налаживается снабжение свежими фруктами.

На полном государственном обеспечении за счет райкома профсоюза нефтяной и газовой промышленности отдыхают в лагерях 25 детей ханты и манси. Трое из них проводят лето на Черном море, десять — в Тюмени и остальные в лагере «Спутник».

— Сейчас готовятся третий заезд школьников в лагеря, — говорит работник райкома профсоюза П. И. Дорохов.

«Счастливые ребятишки», — подумают читатели, а многие из них добавят: «которым посчастливилось побывать в пионерских лагерях».

Действительно, некоторым и посчастливилось. Ведь названные цифры отдохнувших и отдыхающих — это совсем небольшая часть школьников, желавших провести лето со всеми вместе, весело и культурно, набраться сил, познать неизведанное. Все же большая часть ребят находится дома. Что же предпринято райкомом профсоюза, районо и предприятиями для их отдыха?

Конкретно — ничего. Пожалуй, не стоит описывать, как проводит лето большая часть детворы. Каждый из нас видит ребят, купающихся у всех причалов в грязной, засоренной всевозможными отбросами, замазученной воде, рискуя жизнью, а здоровьем — это уж точно. Мы видим детей, гоняющих мяч по лужам и грудам мусора, среди разбросанных строительных конструкций и снующего транспорта.

А ведь планы у руководителей, отвечающих за отдых школьников и подростков, были большие. Хотя бы такое — построить детский спортивный городок на площади у первого магазина на пятом квартале. По этому поводу собирался даже президиум райкома профсоюза, были распределены обязанности между предприятиями за отдельные участки работ по сооружению спортивного комплекса.

И что же получилось? Школьники пятого квартала шлют пионерский привет организациям СУ-909, автобазы № 95 и АТК за то, что они (не в пример другим!) хотя удосужились засыпать песком болото. Весной, в период распутицы, это было единственное в поселке место для детских игр.

Почему же НПУ «Мегионнефть» не сделало для этого спортивного комплекса карусель, бумы, брусья, перекладины и другие сооружения? Почему СУ-13 не выполнило свои работы? Почему приходят в негодность 6 грибков и 80 раскидных скамеек-качалок за Рязанкой, сделанные столярами СМУ-5. Ведь их место здесь, на детской спортплощадке!

В конце концов, что стоило для десятка крупных предприятий райцентра построить один детский спортивный городок для своих же детей. Мы часто говорим, пишем, советуем, как избежать болезни детей и подростков, как воспитывать их, чтобы они росли здоровыми, крепкими, жизнерадостными, чистыми и опрятными. Но ведь для этого нужны условия!

А сколько было бы радостей у 60 любознательных ребятишек, превратись бы в явь мечта руководителей райкома профсоюза и НПУ о снаряжении экскурсионного теплохода по Оби и Иртышу до Тобольска, по историческим местам, связанным с образом В. И. Ленина. Однако причина найдена «веская» — помешала прохладная погода в июне. Интересно, что же препятствует в июле?

Организация отдыха школьников, подростков — это не только дело райкома профсоюза, районо и поссовета, а всех малых и больших организаций и предприятий района, всей общественности. Только общими усилиями мы можем создать все необходимое для полного и разумного летнего отдыха подрастающего поколения.

ЗАЯВЛЕНИЕ ПРАВИТЕЛЬСТВА ГДР

БЕРЛИН (ТАСС). Совет Министров ГДР приветствует письмо участников Варшавской встречи — руководителей партий и правительств социалистических стран Центральному Комитету Компартии Чехословакии и выражает полное согласие с его содержанием. Об этом говорится в опубликованном агентством АДН сообщении службы печати при Председателе Совета Министров ГДР о состоявшемся заседании Совета Министров.



На ленинской трудовой вахте

Задание июля — досрочно

Встав на трудовую вахту в честь 100-летия со дня рождения В. И. Ленина, коллектив строительно-монтажного управления № 5 добивается хороших показателей в социалистическом соревновании за досрочное выполнение плана третьего года пятилетки. Июльское задание по строительно-монтажным работам успешно завершено.

Среди многих передовиков производства, которые с энтузиазмом трудятся в управлении, можно назвать рабочего Юрия Александровича Григорьева и мастера Юрия Павловича Пассара. Недавно коммунисты СМУ-5 приняли их в ряды коммунистической партии.

В. СОСУНКЕВИЧ,
секретарь парторганизации СМУ-5.

ЕСТЬ 1300 МЕТРОВ!

Бригаде бурового мастера коммуниста С. Повха поручено пробурить скважину глубиной в 2 200 метров за 22 дня.

Соревнуясь за досрочное выполнение пятилетки, коллектив бригады только за три дня пробурил 1 300 метров. Успеху способствует применение передовых методов бурения.

И. ЕЛЕНИН.



Коллектив сантехнического участка СМУ-5 с помощью студентов из отряда «Днепр» ведет работы по благоустройству Нижневартовска на 5 квартале «б».

На снимке: прокладка траншеи для установки канализационных труб.

Фото А. Новоселова

Обязательства пересмотрены

Вчера на своем собрании монтажники пятого участка СУ-18 подвели итоги социалистического соревнования и пересмотрели принятые ранее обязательства в честь Дня строителя и 100-летия со дня рождения В. И. Ленина.

План второго квартала коллектив успешно выполнил.

Три бригады участка решили бороться за звание коллективов коммунистического труда.

Строители обязались сверх плана провести газопровод от энергопоезда до пятого квартала, а также трассы теплосети и канализации к зданию школы.

Н. САЖИН,
член постройкома СУ-18.

Строительство завершено

Коллектив СУ-13 досрочно закончил строительство детского сада на 140 мест в поселке Нижневартовск, теплого склада ОРСа НПУ на 14 квартале. На днях объекты будут сданы рабочей комиссии.

Т. АНАТОЛЬЕВ.

В ОБСТАНОВКЕ ПОЛНОГО ЕДИНОДУШИЯ

24 июля состоялось собрание партийного актива Нижневартовского района. С докладом об итогах июльского (1968 г.) Пленума ЦК КПСС выступил первый секретарь райкома партии **М. П. Страхов.**

После докладчика слово берет секретарь партийного бюро НПУ «Мегионнефть» **В. Ванин.** От имени нефтяников района он одобряет итоги Встречи в Варшаве делегаций коммунистических и рабочих партий социалистических стран, деятельность делегации КПСС.

Товарищ Ванин заявил, что коллектив нефтепромыслового управления, подсчитав свои реальные возможности, пересмотрел ранее принятые социалистические обязательства. К 100-летию со дня рождения В. И. Ленина нефтяники управления внесут в фонд Ильича 3,5 миллиона рублей, сэкономленных за счет внедрения рационализаторских предложений, передовой технологии, за счет экономии материальных ценностей и сверхплановой сдачи нефти государству.

Полное согласие с предложениями, изложенными в совместном письме братских партий Центральному Комитету Компартии Чехословакии выразил от имени строителей **В. Трофимович.**

В прениях выступили военный комиссар района подполковник **М. Сурнин,** редактор районной газеты «Ленинское знамя» **Г. Бабанов,** начальник участка Иртышского речного пароходства **Ю. Мелихов,** секретарь партбюро Нижневартовской АТК **И. Мельников.** Они говорили о твердой последовательности и правильности линии Политбюро ЦК КПСС в области международной политики.

В принятой резолюции участники собрания горячо одобрили итоги варшавской Встречи и отметили, что принятое на ней совместное письмо Центральному Комитету Коммунистической партии Чехословакии ярко свидетельствует о искреннем стремлении коммунистов социалистических стран оказать помощь КПЧ и всем трудящимся Чехословакии отстоять завоевания социализма.

Г. ПЕТРОВ.

К ПРЕДСТОЯЩЕЙ СОВЕТСКО-ЧЕХОСЛОВАЦКОЙ ВСТРЕЧЕ

Как стало известно, Политбюро ЦК КПСС, учитывая пожелания Президиума ЦК КПЧ, дало согласие на проведение двусторонней встречи на территории Чехословакии, имея в виду провести ее в полном составе Политбюро ЦК КПСС и Президиума ЦК КПЧ.

Партийная жизнь

АВАНГАРД КОЛЛЕКТИВА

Намечая широкую программу действий, коммунисты Ваховской нефтеразведочной экспедиции стремились к осуществлению главной цели, выдвинутой XXIII съездом КПСС, который подчеркнул, что в центре внимания партийных организаций должна быть борьба за успешное выполнение нового пятилетнего плана развития народного хозяйства. В своем решении коммунисты тогда записали: всемерно повышать авангардную роль членов партии в труде и в общественной жизни, повышать ответственность за соблюдение требований Устава КПСС. В основе организационной работы должны быть правильный подбор, расстановка коммунистов, четкий контроль за исполнением принимаемых решений.

Единство решения и исполнения, слова и дела — первейшая заповедь каждой партийной организации. О ней не забывают коммунисты экспедиции. Трудовой накал нефтеразведчиков нарастает.

—Можете быть уверены,—говорит заместитель секретаря партиной организации, старшин инженер по планированию Андрей Леонтьевич Амбарцумов, — первопроходцы нефтяного края Сибири не бросают слов на ветер. Если решили к 7 ноября выполнить годовой план — пробурить 20 тысяч метров проходки скважин, — обязательно сделают.

Сегодня на счету экспедиции 14 807 пробуренных метров проходки. Это почти девятимесячный план. Производственное задание июля перекрыто вдвое. Вместо тысячи метров пробурено 2 032. На днях ваховские нефтеразведчики приступят к выполнению октябрьского задания.

Ведущей силой этого предприятия является партийная организация, которая мобилизует коллектив на претворение в жизнь директив партии. На самых решающих участках трудятся коммунисты экспедици. Всегда в первых рядах соревнующихся коммунист бурильщик Богомолов. Бригада Шутова, в которой трудится он, начала 30 июня бурение на скважине № 29. На 23 июля она уже прошла 2 213 метров проходки. К концу месяца этот коллектив взял обязательство достигнуть проектной глубины 2 400 метров. Эта рекордная скорость в бурении достигнута благодаря воле вот таких людей, как бурильщик Богомолов.

В любом деле важно, чтобы все звенья цепи производства работали слаженно, не отставали друг от друга. Нефтеразведчикам экспедиции, например, не добиться высоких показателей в бурении, если вдруг одна вышкомонтажная оригада не выполнит производственное задание. Поэтому партийная организация постоянно уделяет внимание правильной расстановке кадров, возлагая всю ответственность на коммунистов. Так, вышкомонтажную бригаду возглавляет коммунист Вячеслав Михайлович Сташук — член партбюро. И не было случая, чтобы монтажники подвели коллектив экспедиции. Строительство вышек всегда выполняется досрочно, с хорошим качеством.

Переброска оборудования, техники, людей в наших условиях является проблемой номер один. Однако нефтеразведчики экспедиции довольны работой цеха транспортников, руководит которым коммунист Александр Васильевич Мухаметдиев. В любое время суток, не считаясь с трудностями бездорожья, люди ведут свои машины, тягачи к возвышающимся над таигой вышкам. Одним из тягачей управляет лучший производственник экспедиции Василий Климович Гондюк — секретарь партиной организации предприятия.

Недавно коллектив нефтеразведчиков проводил на заслуженный отдых старейшего работника экспедиции Г. Еремина. Продолжать его дело остался сын ветерана труда, Николай. Молодому коммунисту Николаю Георгиевичу доверили заведовать ремонтной мастерской. Со своими обязанностями его коллектив справляется успешно.

Так все участки, бригады, цеха, перевыполняя производственные задания, как звенья одной цепи, представляют единый трудовой организм предприятия. А где работается слаженно, там непременно приходит успех. Недавно бригада бурового мастера Гера вновь порадовала нефтеразведчиков. Из второй скважины, пробуренной на Колек-Еганской площади, ударил в небо фонтан нефти. На глубине 2 805 метров обнаружен нефтяной пласт толщиной около 20 метров. Это новое месторождение «черного золота», открытого нефтеразведчиками Ваховской экспедиции.

Сейчас предприятие готовится перейти на новую систему планирования и экономического стимулирования. Поэтому в партийной организации экспедиции заметно повысился уровень организационной и массово-политической работы. Партийная и профсоюзная организации стали больше влиять на хозяйственную деятельность предприятия. Повысилась ответственность руководителей производственных участков, специалистов, каждого коммуниста за порученное дело. На партийных собраниях стали чаще рассматриваться вопросы экономики, авангардной роли коммунистов на производстве, массово-политической и воспитательной работы, социалистического соревнования и многие другие. Для руководящего состава стало жизненной потребностью стремление овладеть экономическими методами руководства, обеспечить экономически обоснованное решение любого вопроса производственной деятельности.

В. КИСЕЛЕВ.

Победителю знамя

Коллектив Мегионской нефтеразведочной экспедиции, несмотря на трудности, добился во втором квартале отличных производственных показателей. Решением руководства Главтюменьгеологии и территориального комитета профсоюза ему за успехи в социалистическом соревновании присуждено первое место и переходящее Красное знамя главка.



На переднем крае пятилетки



А это четвертый участок СУ-13. Отлично зарекомендовала себя здесь бригада Галины Ударцевой. Она производит малярные и штукатурные работы на одноэтажном корпусе инфекционной больницы.

Вернее сказать — производила. Ибо по графику должна была кончить их к 1-му августа, справилась же 25 июля.

НА СНИМКАХ: (внизу) — коллектив маляров и штукатуров. Вверху — их руководитель, Галина Федоровна Ударцева, лучший бригадир СУ-13. Именно она так сумела организовать труд, что нормы ежедневно выполнялись на 120—130 процентов, а июльский график постоянно шел с опережением.

ФОТО А. НОВОСЕЛОВА.

ТРУД И ЕГО ОРГАНИЗАЦИЯ

Механизации — зеленую улицу

До 1967 года механизаторы рыбозавода не укладывались в сроки ремонта двигателей. Навигация заставала нас не подготовленными к ней.

В последующие годы более правильная организация труда, повышенная требовательность к работникам, своевременная доставка запчастей позволили в срок обеспечить все участки предприятия необходимой техникой, облегчить труд рабочих по приему и замораживанию рыбы.

Особое внимание обращается на обеспечение оборудованием и механизмами отдаленных поселков. Так, например, на Большетархов-ском участке установлены два транспортера, построена морозильная камера, смонтирован новый дизельгенератор. Недавно здесь установлен также поворотный кран. До этого крутые берега очень затрудняли работу по выгрузке рыбы. Кран дает возможность резко увеличить производительность труда.

Мы все понимаем, что на сегодняшний день нельзя довольствоваться сделанным, необходимо внедрять новую, передовую технику, механизировать производственный процесс. Вот почему, исходя из местных условий, наш коллектив старается выполнить эти ответственные задачи. В августе планируем сдать холодильник с машинным отделением. Он позволит повысить сортность рыбы примерно на 20 процентов. Это даст хороший экономический эффект.

В наших механических мастерских ведется модернизация берегового оборудования. Изготовлены тележки с механическим барабаном, что заметно сказалось на облегчении труда рабочих.

В коллективе механизаторов сложился хороший костяк постоянных опытных рабочих, которые умело передают свой опыт молодым. К ним относятся П. Н. Кугаевский и И. И. Миронов, проработавшие на заводе более двадцати лет, слесари и токари В. Сущий, Г. Агрицкий, Ю. Потапов, постоянно перевыполняющие свои производственные задания.

Несмотря на улучшение дел, у нас все еще остается много нерешенных вопросов. Необходимо как можно скорее построить новый цех обработки с канализацией и водопроводом, новую котельную, так как старая приходит в негодность. Уже сейчас надо начинать строительство новой производственной площадки и пирса.

Механизация производства потребует от коллектива большого напряжения сил, дисциплины на производстве, лучшей организации социалистического соревнования. И у нас есть все возможности, чтобы выполнить эту задачу.

И. НАЗАРОВ,
главный механик рыбозавода.

НАМ ПИШУТ

Перед первым звонком

Готовясь к достойной встрече 100-летия со дня рождения В. И. Ленина, учительские коллективы нашего района приняли социалистические обязательства по образцовой подготовке школьных учреждений к новому учебному году.

В обязательствах говорится, что все школы, интернаты за 5 дней до начала занятий будут полностью обеспечены учебно-наглядными пособиями, мягким и твердым инвентарем. При всех средних и восьмилетних школах открываются спортивные и географические площадки, начнется озеленение школьных усадеб.

Учителя еще шире развернут педагогическую пропаганду среди населения по подготовке и переходу к всеобщему среднему образованию.

Э. ЗВЕЗДА,
заведующий районным отделом народного образования.

А хочется свежего молока...

В магазины 5 квартала и Нижневартовска каждый день заходят покупатели. Многие с одной надеждой — купить свежего молока. Смотрят на объявление — «Ага, есть!» — и сразу берут не несколько литров.

Другие сомневаются (научены опытом), но — тоже берут. А свежее ли это молоко? Мало вероятно, так как в первые часы продажи у него уже повышенная кислотность (при пробе это не замечается, при кипячении же молоко свертывается). Если же вы пришли вечером, после работы — еще хуже. Кто виноват?

Санэпидстанция много занималась и занимается этим вопросом. При проверках оказалось: повинны и совхоз — поставщик молока, и торгующие организации.

Фляги в совхозе моются плохо, остатки закисшего молока сохраняются в швах. На фермах нет ледников. На берегу фляги с молоком иногда простаивают часами, при высокой температуре. А когда попадают на самоходку, оказывается, что и там нет охлаждающих установок.

К тому ж, если дойка происходит в четыре утра, то в Нижневартовск молоко попадает (самое раннее) в 11—12 часов. Здесь его перевозят в машинах, не закрывая брезентом. Магазины хранят его в проходных коридорах. Если и есть холодильники, то они не используются, а порой и сами продавцы ленятся загружать в них фляги. Не производят тут и первичной обработки фляг.

А товаровед? Следит ли он за хранением молока, качеством предаваемой продукции, снимает с прилавка испорченное? Нет, в молочный отдел товароведы заходят только как покупатели.

Сейчас лето. Жарко. Как хочется в такой день выпить стакан свежего, прохладного молока! И тут покупатели вправе спросить у директора совхоза тов. Мармышева, начальника орса НПУ тов. Харина, председателя райпотребсоюза тов. Петрова:

— Когда же будет упорядочена торговля свежим молоком?

Л. ВАНАГ,
помощник санитарного врача.

„ЖИВОЕ“ ЗОЛОТО

Золото обнаружено биохимиками в морских организмах, пассивно носимых течениями, то есть в зоопланктоне, к которому относятся медузы, мелкие ракообразные черви, личинки данных животных, радиолярии. Золото найдено в устричных раковинах.

В золе из майских жуков установлено наличие золота до 25 миллиграммов в 1 кг.

Золото в организмах диких животных встречается нередко. Шкура косули также содержит «следы» золота. В золе из волосяного покрова этого животного содержание золота доходит до 8,5 миллиграмма в 1 кг, а в рогах — до 68,6 миллиграмма в 1 кг. Есть золото и в рогах благородных оленей. Интересно, что оно находится лишь в кончиках волос и рогов, и притом преимущественно у самцов.

Скопление золота происходит в организмах домашних животных. Например, в мозгах теленка—до 14 миллиграммов на 1 кг мозга. Золото имеется в селезенке быка. В костях животных оно найдено в ничтожных количествах.

Какова роль золота в жизнедеятельности организма, пока наука не знает.

А. ЖУКОВ,
инженер-геолог.



Молодую Восточноафриканскую Республику Замбия, поправу считают пролетарским сердцем Африки. Страна горнорудной промышленности и цветной металлургии, Замбия занимает одно из первых мест на черном континенте по количеству людей, работающих на заводах и фабриках. Руками Калулу Мвала — формовщика медеплавильного завода в Муфулира, руками 700 тысяч его братьев по труду создается будущее этой страны.

Фото С. Кулина.

Фотохроника ТАСС

С ФОТОАППАРАТОМ ПО ПЛАНЕТЕ



Демократическая Республика Вьетнам. У вьетнамских школьников бывают дни, когда сирена воздушной тревоги звучит чаще, чем школьный колокольчик. Вот и сейчас прерван урок, дети снова в укрытии. Они надели толстые соломенные шляпы, которые предохраняют от падающих мелких осколков, комьев земли.

Фото Б. Гурнова.

Фотохроника ТАСС



КАРЕЛЬСКАЯ АССР. Замечательным трудовым подарком ознаменовал вступление во вторую половину пятилетки коллектив Кондопожского целлюлозно-бумажного комбината. При обязательстве дать стране в третьм году пятилетки 5 тысяч тонн сверхплановой бумаги за шесть месяцев 1968 года он уже выработал дополнительно к заданию 3 374 тонны газетной бумаги.

Хорошо потрудились в первом полугодии члены бригады сеточника К. Киселева. Этот коллектив, обслуживающий самую быстроходную бумагоделательную машину № 7, дал за 6 месяцев сверх плана свыше 600 тонн газетной бумаги.

На снимке: (слева направо): старший сушильщик Роман Якимишин, сеточник Кирик Киселев и сушильщик Анатолий Савинков.

Фотохроника ТАСС

Редакции отвечают

„Кому слезы, а кому смех“

Под таким заголовком 6 июля этого года в «Ленинском знамени» была опубликована заметка нашего корреспондента. В ней говорилось о том, что бригада отделочников из СУ-13 (бригадир Валентина Шебуняева), ведущая работы на строительстве новой школы, часто простаивает из-за неисправности растворных шлангов, отсутствия цемента, песка, электроэнергии и т. д.

На запрос редакции ответил главный инженер СУ-13 Е. Д. Поткин. Он сообщил, что факты, названные в заметке, имели место. Сейчас все недостатки устранены, бригаде обеспечен полный фронт работ, значительно увеличился заработок отделочниц.

Разрешите — побеспокоить

ОТКРЫВАЛИ — ВЕСЕЛИЛИСЬ...

Действие первое.

Не берусь утверждать, была ли разрезана традиционная ленточка по случаю открытия кафе в поселке Нижневартовске, но что пробки от усилий рвущегося наружу шампанского летели в потолок — факт.

Именинницей сновала по залу заведующая новой точкой общепита. Именинниками восседали на почетных местах представители строителей СМУ-5. Еще бы, такое помещение отгрохали — без принятия алкоголя закачаешься. А какие рисунки! Какой марафет навели!

Действие второе.

Радости не было предела и на второй день. Теперь уже восторгались те, кто «записывался» в штатные посетители кафе, где и богатый выбор блюд, и чудесная мебель, и музыка! Радостное чувство перекинулось к работникам соседней столовой: «Наконец-то клиентов станет поменьше ну и... появится реальная возможность готовить настоящую, вкусную пищу, а не так себе»...

Действие третье.

Все шло своим чередом, как вдруг на четвертый день посетителей кафе встретил замок и короткое сообщеньице: «Закрыто на ремонт».

Оказывается, стремясь поскорее отметить день рождения кафе-первенца, строители кое-что не усмотрели. Это «кое-что» и сыграло роковую роль в биографии нового учреждения общественного питания.

Открытие кафе — оказалось просто-напросто самой настоящей репетицией.

Действие четвертое, последнее.

Трудящиеся поселка задают мне вопрос, когда откроется кафе? Отвечаю: «Точно не знаю. Все зависит от строителей СМУ-5». А они теперь, пока не сделают все на пять с плюсом, едва-ли пойдут навстречу спешке: а вдруг снова все превратится в репетицию? Кстати, наверное, поэтому они по сее время не сдают заказчику, орсу НПУ «Мегионнефть», и помещение кондитерского цеха, хотя все сроки строительства его давным-давно прошли.

Иван ШМЕЛЬ.

ИЗ ЗАЛА СУДА

Валентина хлопает дверью

24-го июля народный суд Нижневартовска разбирал дело о судьбе 7-летнего Коли Солодовникова. (История эта известна всем и в округе, и в нашем поселке. О ней писала ханты-мансийская «Ленинская правда» и наша газета «Ленинское знамя». Так что повторяться не стоит).

Стоит лишь сказать об одном. О поведении матери Коли — Валентины Солодовниковой на заседании суда. Она сразу же предъявила ходатайство о том, чтобы дело слушалось в Бийске. Там, где они жили раньше, а не здесь! Суд отклонил это ходатайство.

Выступают свидетели. Соседи Валентины и Анатолия, люди, близко знавшие их обоих и принимавшие непосредственное участие в жизни мальчика... Да, все так, все подтверждается. И то, что сын охрип, успокаивая разбушевавшуюся «маму», и то, что одно упоминание о ней бросает его в дрожь. И многое другое.

Валентина изворачивается, стараясь обелить себя. Наконец, не выдержав, закатывает скандал в зале суда:

— Все вы тут сговорились, я не признаю вашего мнения! Только Бийск!..

Хлопает дверь. Однако с мнением — точней, решением — суда считаться придется. А он решил так: удовлетворить иск отца и передать сына на его воспитание.

И. НИКИТИН.

Субботняя страница

Отдых и труд рядом идут

В одно из последних воскресений большая группа работников СМУ-5 поднялась на борт «Шхуны», (так у нас прозвали самоходку) и отправилась в плавание. Через некоторое время судно вошло в воды Чехлонея и пристало к одному из красивейших его берегов.

Судейская коллегия сразу же развернула свою деятельность. В. И. Городожов напомнил условие соревнований между рыбаками. Оно было простым — кто больше наловит рыбы за один час.

Длинной цепочкой рыбаки растянулись по берегу. Старт, и засвистели лески.

Нет, здесь не было зависти, никто не подглядывал друг за другом, не хитрил. Час пролетел незаметно. К судейской коллегии по очереди подходят рыбаки с уловом. Победители определены. Ими оказались: Ю. Пассар, В. Усачев и М. Ахметов. Под всеобщее ликование вручаются награды — комплекты рыболовных принадлежностей.

Самый юный из рыболовов — Андрюша Гусельников относит улов на «кухню». Пока повара готовили «двухведерную» уху, судьи дали старт-забег женщинам-«рыбачкам». Первыми пришли к финишу М. Гусельникова, В. Орлова, Т. Городожова. Что ж, спорт любит быстрых и ловких.

Тут же по команде «Внимание! За поворотом клев!» дается старт мужчинам.

После снятия пробы, все садятся за уху. До чего же вкусна она на свежем воздухе! Состязания в шутке, на лучший рыбацкий анекдот не мешали аппетиту. Здесь уже не подходило поучительное изречение: «Когда я ем, то глух и нем».

Воскресенье прошло незаметно. К вечеру отдыхающие вернулись домой, а утром со свежими силами приступили к работе. В этот же день была выпущена Молния-репортаж с фотографиями о поездке.

Н. УСАЧЕВА,
председатель
постройкома СМУ-5.

УГОЛОК ОДНОГО СТИХОТВОРЕНИЯ

У родника

Не могу я
напиться —
Это просто
беда:
Ах, какая
водица!
Ах, какая
вода!
Родниковая
сладость,
Родниковый
настой!..

Мне
идти уже надо —
Сердце ж просит:
«Постой!
Ну, еще
хоть немножко
До зубной ломоты
«Посошок»
на дорожку
Из хрустальной
воды!»
Не могу я
напиться —
Это
просто беда:
Ах, какая
водица!
Ах, какая
вода!

А. ЛАСКИН.

В мире поучительного

ПОВЫШЕНИЕ

— Наконец-то и я пошел на повышение, — удовлетворенно захлопал рунавами рваный Пиджак, когда его назначили на должность Пугала.

БРАК

Исходящая Бумажна и Входящий Документ навечно соединили свои судьбы.

— Стоит ли удивляться этому брану, — сокрушалась Папка, — если регистратором работает Скоросшиватель?!

ДЕЛА СЕМЕЙНЫЕ

— Я глава семьи, на мне все держится, — с достоинством говорит Винт.

Отвертка не возражает. Она скромно удовлетворяется тем, что вертит «главой семьи» как хочет.

ШЛЯПА

— Да, — говорит Шляпа, — по роду служебной деятельности у меня с Головой имеются кое-какие точки соприкосновения, но никто, надеюсь, не станет отрицать, что я все же занимаю более высокое положение.

НАГЛЯДНЫЙ ПРИМЕР

— На моем печальном примере вы все можете наглядно убедиться, что курение укорачивает жизнь, — говорила заживенная Папироса.

НЕ ПОДРАЖАЙ

Не подражай водопроводу,
Оставь напрасные труды.
Чем вечно лить в докладах воду,
Уж лучше в рот набрать воды...

В ГЛАВНОЙ РОЛИ — ЮРИЙ НИКУЛИН



На киностудии «Мосфильм» режиссер Л. Гайдай, известный зрителю по своим комедиям «Операция «Ы», «Кавказская пленница», приступил к съемкам нового фильма — детективно-эксцентрической комедии «Бриллиантовая рука». Авторы сценария М. Слободской, Я. Костюковский и Л. Гайдан. В главной роли снимается актер Юрий Никулин.

НА СНИМКЕ: рабочий момент съемок первых кадров фильма. Слева направо — режиссер Леонид Гайдай, актер Юрий Никулин, играющий экономиста Семена Семеновича, и артист Анатолий Папанов, исполняющий роль «механика».

Фото В. Мастюкова. Фотохроника ТАСС

ВОЛЬФ МЕССИНГ — НЕОБЫЧНОЕ

БУДУЩЕЕ — НА ЛАДОНИ

ОДНАЖДЫ, еще в тридцатые годы, в Польше пришла ко мне молодая женщина. Пришла как к человеку, умеющему читать мысли, предвидеть будущее, знать то, что скрыто от других.

Женщина достала фотографию мужчины несколько моложе ее лет, очень похожего на нее.

—Мой брат, —сказала она,— два года назад уехал в Америку. И с тех пор —ни слова. Жив ли хоть?

Из панской Польши часто уезжали в Соединенные Штаты, в Южную Америку, в Германию— «за счастьем». А точнее—за какой-нибудь работой, только чтобы не умереть с голоду. Большинство эмигрантов гибло на чужбине или возвращались развалинами. Там, за рубежом, их ставили на самые тяжелые низкооплачиваемые работы.

Я смотрю на карточку брата бедной женщины. Вот он, один из десятков и сотен тысяч несчастных, съеденных машиностроительным заводом Детройта или скотобойней Чикаго... И вдруг вижу его, словно сошедшего с карточки. Чуть вроде бы помолодевшего. В хорошем костюме. И говорю:

—Не волнуйтесь пани! Ваш брат жив. У него были трудные дни. Сейчас легче. Вы получите от него письмо на тринадцатый день, считая сегодняшний.

Как водится, женщина рассказала о моем пророчестве соседям. Пошла широкая молва. Дошло до газетчиков. В общем, в предсказанный мною день в местечке собрались корреспонденты чуть не всей прессы Польши. Утром почтовый вагон встречала толпа. Письма не было... Письмо из далекой Филадельфии пришло с вечерним поездом.

Об этом моем предсказании много писали польские газеты. И до того, как оно осуществилось,— в течение роковых «тринадцати» дней—и после. Это была одна из сенсаций, до каких столь охоча буржуазная пресса.

Не буду приводить других таких предсказаний, их у меня много.

Не надо и спрашивать, как это делается. Скажу честно и откровенно: не знаю сам. Точно так же, как не знаю механизма телепатии.

Могу сказать вот что. Когда мне задают вопрос о судьбе того или иного человека, о том, случится или нет то или иное событие, я должен упрямо думать, спрашивать себя: случится или не случится? И через некоторое время возникает убежденность: да, случится; или: нет, не случится.

Как не было в моей жизни ошибок в телепатическом чтении мыслей, так не было у меня ошибок и с предсказанием будущего.

Я понимаю, что это моя способность вступает во внешнее противоречие с материальным пониманием мира. Но посмею высказать несколько соображений.

Во-первых, я материалист до мозга костей и не могу высказать даже тени допущения, что в этой способности есть хоть грамм чего то непознаваемого, чего-то сверхестественного.

Во-вторых, я убежден, что и это загадочное явление найдет со временем свое материальное объяснение. Кстати, рассказанный мною случай может быть объяснен особым проявлением телепатических способностей. Возможно, как раз в тот миг, когда я смотрел на карточку, брат писал своей сестре письмо и думал, что она получит его только через тринадцать дней. Его мысли и «принял» мой мозг и трансформировал в предсказание...

Но в эту гипотезу не ложатся, вижу сам, многие другие предсказания. Кстати, мне доводилось предугадывать и большие общественные события.

В 1940 году, когда между нашей страной и Германией существовал пакт о ненападении, я сказал, выступая в одном закрытом московском клубе:

—Русские танки будут в Берлине.

Нужно помнить обстановку того времни, чтобы представить себе, как необычно прозвучало это неожиданное заявление.

Начались неприятности. Оказывается, в зале были чины посольства фашистской Германии... Кажется, дипломатические круги разъяснили им, что они не отвечают за предсказания Мессинга... В общем, все кончилось благополучно и в международном масштабе, и в моей личной судьбе.

Через три года, в самый разгар Отечественной войны, когда советские войска еще не дошли до границ, я заявил со сцены Новосибирского оперного театра, что война окончится между первым и третьим маем 1945 года. Я ошибся всего на несколько дней.

(Продолжение следует).

ЗНАЕТЕ ЛИ ВЫ, ЧТО...

* Самым высоким человеком на земле был финн по имени Наянус. Его рост составлял 2 метра 83 сантиметра. Известна женщина-велинан по имени Марианна Веде ростом 2 метра 55 сантиметров.

* По сообщениям телеграфных агентств США, в американском городе Бремене (штат Индиана) в 1958 году скончался самый тяжелый человек в мире — Роберт Хьюджос, вес которого достигал 483 килограммов.

* В селе Ленти (Венгрия) живет 50-летний зубной техник Карой Хорничек. Весит он 230 килограммов при росте 178 сантиметров. На костюм ему требуется не менее пяти метров материала. При большом желании путешествовать он не может этого сделать по той причине, что двери автобусов и железнодорожных вагонов слишком для него узки.

Редактор: Г. БАБАНОВ.

Нижневартовскому райрыболовпотребсоюзу требуются на постоянную работу: заведующие базами, продавцы, ученики продавцов, кладовщики, директор раймага.

ПРАВЛЕНИЕ.

Редакции газеты «Ленинское знамя» на временную работу требуется машинистка.

Администрация.

Нижневартовская типография упр по печати Тюменского облисполкома. Заказ 315

Пролетарии всех стран, соединяйтесь!

ЛЕНИНСКОЕ ЗНАМЯ

Орган Нижневартовского районного комитета КПСС и районного Совета депутатов трудящихся Тюменской области

№ 91 (2449) Год издания 27-й | ВТОРНИК, 30 июля 1968 года | Цена 2 коп.

На страже здоровья

В 1884 году «Памятная книжка Тобольской губернии» отмечала:

«Деревенские знахари-хирурги — также самоучки, и приемы их, можно сказать, бесчеловечные, варварские. Кому не приводилось видеть, как ставят там банки или накидывают горшки и после тупым ножом делают насечки, чтобы выпустить подкожную кровь? Об акушерской же практике нечего и говорить: эта отрасль знахарства ежедневно провожает по деревням на тот свет несчастных рожениц».

Это о нашем тобольском Севере, где не было никакого санитарного надзора, где эпидемии тифа, холеры, чумы, оспы уносили с собой целые народности. И единственным средством защиты от них было — «сохранение духа, безбоязненность и упование на бога».

Великий Ленин сразу откинул все «упования». Выступая на VII Всероссийском съезде Советов, в 1919 году, он говорил: «Товарищи, все внимание этому вопросу. Или вши победят социализм, или социализм победит вшей!»

В Нижневартовском районе, например, сейчас начисто ликвидирована трахома — бич прошлой отсталости. Нет малярии, сыпного тифа, дифтерии. (Не говоря уж о чуме и холере). Чем мы их взяли — голыми руками? Широкой сетью медучреждений, знаниями врачей, фельдшеров, медсестер, нянечек, правильно поставленной лечебно-профилактической и санитарной работой. Развертыванием сети детских учреждений и аптек.

35 копеек на человека, или 746 тысяч рублей на всю огромнейшую Тобольскую губернию, — такую «щедрость» проявило царское правительство в 1913 году.

793 тысячи рублей на нужды здравоохранения отпущено в прошлом году только на наш район. У нас работают районная и четыре участковых больницы, 19 фельдшерско-акушерских пунктов. Райбольница расширена до 105 коек, Мегионская — до 75, Зайцевореченская — до 15-ти.

34 врача и 212 средних медработников обслуживают население района. Большинство из них хорошо знакомы жителям. Многих врачи спасли от смерти, уберегли от инвалидности, избавили от недугов. Письма с сердечными благодарностями медработникам часто приходят к нам в редакцию.

С 1949 года трудится в Нижневартовске В. Ф. Калганова.

Вера Федоровна — заслуженный врач республики. Но не меньшим авторитетом и известностью пользуется у нас фельдшер Мария Федоровна Алина, четверть века отдавшая службе здоровья в районе. Много лет работают в районе лаборант Е. К. Колесникова, В. П. Осколкова, И. Е. Стрельцов, А. А. Николаева, Н. И. Сазонова, В. С. Балахонов и другие.

Хорошим примером исполнения своего долга служит фельдшер Больше-Тарховского медпункта Любовь Калистратовна Гусельникова. Внимательная и отзывчивая, она правильно поставила работу на участке — требовательна к себе и к окружающим, люди заслуженно избрали ее депутатом райсовета.

Большие и ответственные задачи приходится решать медикам нашего района. Из-за плохого снабжения водой, отсутствия канализации у нас все еще много кишечных заболеваний. Недостаточно мест в детских учреждениях, из-за чего многие дети остаются безнадзорными. Отсюда — несчастные случаи с ними.

Жизненной необходимостью продиктовано открытие на пятом квартале поликлиники, аптеки, детской консультации, молочной кухни.

Исполком райсовета не раз принимал хорошие решения по этому поводу, обязывал руководителей строительных организаций, НПУ ускорить открытие этих учреждений. Но оно по-прежнему затягивается.

Трудностей много, задача наших медиков, преодолевая эти трудности, высоко блюсти чистоту своего белого халата, вести неустанную борьбу за жизнь и здоровье человека. А помочь им в этом — долг и обязанность строителей, всей общественности района.

26 июня 1968 года Верховный Совет СССР принял новое Постановление «О состоянии медицинской помощи населению и мерах по улучшению здравоохранения в СССР». Оно проникнуто ленинской заботой о советском человеке. Главная мысль постановления — охрана здоровья трудящихся нашей страны — важнейшая государственная задача.



Каждая история болезни — это встреча с маленьким человеком.

Сколько их повидала Фаина Ивановна Шеменева.

Педиатр она молодой, но очень отзывчивый и внимательный. Свидетельство тому — исключительно хорошие отзывы пап и мам, дети которых побывали на приеме у Фаины Ивановны.

Фото А. НОВОСЕЛОВА.

В ОКРУЖКОМЕ КПСС И ИСПОЛКОМЕ ОКРУЖНОГО СОВЕТА

Об итогах социалистического соревнования промышленных предприятий округа за II квартал 1968 года

Рассмотрев итоги социалистического соревнования промышленных предприятий округа, бюро окружкома КПСС и исполком окружного Совета депутатов трудящихся постановляют: признать победителем в социалистическом соревновании по итогам работы за II квартал 1968 года:

Нефтепромысловое управление «Мегионнефть» (начальник **Р. И. Нузоваткин**, секретарь партбюро **В. Е. Ванин**, председатель промкома **П. И. Баранников**), выполнившее план по добыче нефти на 115,2, реализации продукции — на 131, закачке воды в пласт — на 105,2, по вводу скважин в эксплуатацию — на 130, снижению себестоимости одной тонны нефти — на девять процентов.

Присудить коллективу НПУ «Мегионнефть» переходящее Красное знамя окружкома КПСС и исполкома окружного Совета депутатов трудящихся, отозвав его из НПУ «Юганскнефть».

Нижневартовский рыбозавод (директор **Г. Н. Кожевников**, секретарь партбюро **А. А. Дудин**, председатель завкома профсоюза **В. И. Слободсков**), выполнивший план рыбодобычи на 151,8, в том числе по гослову — на 694 процента, по выпуску рыбопродукции — на 138,3, реализации товарной продукции — на 112,9 и производительности труда — на 125,9 процента.

Вручить коллективу Нижневартовского рыбозавода переходящее Красное знамя окружкома КПСС и окружного Совета депутатов трудящихся.

Отметить хорошую работу во II квартале коллектива Мегионской геологоразведочной экспедиции.

Бюро окружкома КПСС и исполком окружного Совета депутатов трудящихся призывают все коллективы промышленных предприятий округа шире развернуть социалистическое соревнование по досрочному выполнению плана III квартала, за достойную встречу 51-й годовщины Великого Октября.

Пятилетку досрочно

В фонд имени Ильича

В ответ на инициативу коллектива нефтепромыслового управления «Юганскнефть» по достойной встрече 100-летия со дня рождения В. И. Ленина рабочие, инженерно-технические работники и служащие НПУ «Мегионнефть» решили еще шире развернуть социалистическое соревнование и внести в фонд Ильича за счет сверхплановой прибыли, улучшения технико-экономических показателей и внедрения новой техники и технологии 3,5 миллиона рублей.

Решение единодушно одобрено на профсоюзной конференции.

В. ВАНИН,
секретарь партийного бюро НПУ.

Они — первые

Подведены итоги социалистического соревнования за первое полугодие в СМУ-5.

Первое место и переходящее Красное знамя присуждено участку № 1 (начальник участка Ф. Киселев).

Среди бригад лучших результатов добилась бригада плотников, руководимая П. Васильевым, у отделочников первое место присуждено бригаде коммунистического труда имени 50-летия Советской власти М. Гусельниковой.

Администрация, партийное бюро и построечный комитет СМУ-5 горячо поздравили победителей социалистического соревнования.

И. ЕЛЕНИН.

Новый метод бурения

КАЗАНЬ. (Корр. «Правды» **Р. Сабиров**). Закончив проходку очередной скважины, ни сам мастер, ветеран татарских нефтяников Богдан Дмитриевич Гринник, ни его друзья по бригаде еще не знали точной цифры достигнутой скорости. Но они были уверены в одном: это победа.

Давно не было на промыслах такой радостной вести. Некоторые скептики даже стали поговаривать, что проходчики республики, когда-то ставившие рекорды, не могут достигнуть скорости более пяти тысяч метров на станок в месяц. И вот бригада мастера Гринника из второй конторы треста «Татбурнефть» опровергла это мнение. **Проходну скважины глубиной 1.785 метров она закончила за 161 час 30 минут. Это значит, что коммерческая скорость бурения составила 7. 958 метров на станок в месяц. Такого результата в Татарии еще никто не достигал. Это новый рекорд для всей повопжско-уральской нефтяносной зоны.**

В исполкоме райсовета

Состоялось заседание исполкома районного Совета депутатов трудящихся. На нем рассматривался вопрос о подготовке к сбору дикорастущих ягод, грибов, орехов, отстрелу дичи Ларьякским коопзверопромхозом, Охтеурским ГОХом и райрыболовпотребсоюзом.

О состоянии культурного обслуживания работников совхоза «Нижневартовский» докладывал директор этого совхоза Я. П. Мармышев.

Быканова А. М. — заместитель заведующего райфинотделом, проинформировала членов исполкома о результатах ревизии в районной больнице. По обсуждавшимся вопросам приняты решения.

НАША ЛЕНИНИАНА

22 апреля 1870 года! Эту дату знает каждый. В этот день родился великий человек планеты, основатель коммунистической партии, вождь Октябрьской социалистической революции — Владимир Ильич Ленин.

Сейчас по всей нашей стране развернулась подготовка к достойной встрече столетия со дня рождения В. И. Ленина.

С этого номера наша редакция открывает на страницах «Ленинского знамени» рубрику «Наша Лениниана». Под этой рубрикой будут постоянно публиковаться материалы, связанные с жизнью и революционной деятельностью Владимира Ильича Ленина. Мы приглашаем наших читателей стать активными участниками газетной Ленинианы. Пишите нам, какими трудовыми подарками решили вы и ваш коллектив встретить столетие со дня рождения В. И. Ленина, какие произведения вождя вы изучаете, расскажите, как вы живете и трудитесь по Ильичу, что бы вам хотелось узнать о Владимире Ильиче Ленине через нашу газету.

ВЛАДИМИР ИЛЬИЧ О СЕБЕ

Из анкеты для делегатов X Всероссийского съезда РКП (б)

На каких Всероссийских партийных съездах вы участвовали: *на всех, кроме июля 1917 (или августа?)*

Год рождения: *1870*

Состояние здоровья: *здоров*

Какие языки знаете: *английский, немецкий, французский плохо; итальянский очень плохо*

Какие местности России знаете хорошо и сколько лет там прожили: *лучше других Поволжье, где родился и жил до 17 лет*

Были ли за границей: *в ряде стран Западной Европы 1895; 1900—1905; 1908—1917*

Военная подготовка: *никакой*

Образование: *в 1891 г. кончил (сдал экзамен экстерном) Петроградский университет по юридическому факультету*

Основное занятие до 1917 г.: *литератор*

Какие знаете специальности: *никаких*

Чем занимались после 1917 г. кроме партийной, советской, профессиональной и тому подобной работы: *кроме указанных, только литературной работой*

К какому профсоюзу принадлежите в настоящее время: *к союзу журналистов*

Принимали ли участие в революционном движении до 1917 г.: когда, где, в какой организации: *1892-1893 Самара, 1894-1895 Петербург, 1895-1897, тюрьма, нелегальные кружки;*

1898-1900, Сибирь (Енисейская губерния), 1900-1905 за границей, 1905-1907 Петербург, 1908-1917 за границей, с.-д., а со временем основанияРСДРП ее член.

Подвергались ли репрессиям за революционную деятельность: *1887 арест; 1895-1897 арест; 1898-1900 Сибирь; 1900 арест.*

Сколько времени провели:

В тюрьме — несколько дней + *14 месяцев.*

На каторге — *не был.*

В ссылке — *три года.*

В эмиграции—9—10 лет.

Труд и его организация

ХОРОШИМИ производственными делами славится нынче коллектив Нижневартовской конторы материально-технического снабжения. Встав на трудовую вахту в честь 100-летия со дня рождения В. И. Ленина, за досрочное выполнение плана третьего года пятилетки, он уверенно идет к намеченным рубежам. План товарооборота за первое полугодие выполнен на 117 процентов, продано материалов и оборудования на 2 756,2 тысячи рублей вместо 2 355 тысяч.

О том, как организован труд, как партийная организация влияет на выполнение государственного задания, наш корреспондент Владимир Киселев попросил управляющего конторой материально-технического снабжения С. И. Медведева рассказать читателям нашей газеты. Вот этот рассказ:

СТИМУЛЫ ЭКОНОМИЧЕСКОГО РОСТА

Основные заказы предприятий и организаций района на материалы и оборудование мы выполняем главным образом в период навигации. Это самая горячая пора для нашего коллектива. К ней но, предусмотрев все до мелочей. Хорошо подготовили причалы и складские помещения, привели в порядок краны, установили дополнительную механизацию на разгрузке.

Но, как говорят, кадры решают все. Главное внимание в своей работе администрация и партийная организация обратили на подготовку и расстановку рабочей силы. Создали бригады, звенья, организовали между ними социалистическое соревнование. Во главе этих производственных подразделений поставили опытных, добросовестных людей, таких как т. т. Шаймухаметдинов, Салимулин, Хикматуллин и другие. Работа бригад ведется в три смены.

Зимой при учкомбинате мы подготовили 40 стропальщиков, провели шестидесятичасовую учебу с заведующими складами и кладовщиками. Инженерный состав и начальники отделов прошли 100-часовую программу по изучению снабженческого дела. Старший инженер отдела оборудования Р. Мелькова, старший инженер и начальник отдела металлоконструкций, труб и строительных материалов Н. Чуйко и Л. Смаева были посланы на курсы по повышению квалификации в г. Тюмень.

Все это дало возможность организованно, технически правильно начать работу по приемке грузов. Несмотря на то, что поступление материалов и оборудования увеличилось в два раза сравнительно с тем, что было предусмотрено, все работы выполняются в срок. На сегодняшний день разгружено 55 барж, что составляет около 40 тысяч тонн грузов.

Ни одна баржа не разгружалась дольше положенного времени, наоборот, за досрочную выгрузку мы получаем премиальные от Нижневартовского эксплуатационного участка ИРПа.

БОЛЬШУЮ заботу по организации работ проявляет партбюро. Большинство коммунистов являются агитаторами, по-коммунистически относятся к труду. По составленному графику в красном уголке проводятся лекции, беседы и другие мероприятия.

Парторганизация нацеливает коллектив на выполнение задач, руководит работой профсоюза, общественными организациями. Систематически выпускается стенная газета, сатирические и боевые листки. Они отражают нашу жизнь и трудовую деятельность, способствуют укреплению дисциплины, росту производительности труда, повышению сознательности и активности всего коллектива рабочих и служащих. В этом заслуга редколлегии, в составе которой заместитель управляющего М. В. Григорьев, старший инженер по труду и планированию А. Л. Костылева и начальник отдела Л. В. Смаева.

БОЛЬШОЕ значение в проводимой партийной работе придается не только правильной и продуманной расстановке кадров, но и изучению проблем экономики в организации труда, доведению минимума экономических знаний до каждого труженика конторы. Перед парторганизацией и администрацией поставлена задача — научить людей экономить в большом и малом, чтобы каждый рубль, вложенный в производство, давал максимальную отдачу.

А каждый рубль для нас дорог — наше предприятие находится на полном хозрасчете. Поэтому первостепенное значение придается совершенствованию внутрихозяйственного расчета. Без этого ведь нельзя и думать о рентабельности. На основе производственно-финансового плана до всех бригад и звеньев доводятся годовые задания. В них планируются нормы выработки, устанавливаются лимиты затрат. Кроме того хозяйственные подразделения получают месячные задания. По окончании квартала отчеты о выполнении хозрасчетных заданий рассматриваются на бюро экономического анализа.

ПРИ полном хозрасчете коренным образом меняется практика планирования, финансирование, кредитование и образование фондов экономического стимулирования производства. Каждый из руководителей и рабочих заинтересован в максимальном использовании техники и ресурсов, в повышении производительности труда, получении прибыли. Оно и понятно. Чем больше плановая прибыль, тем больше предприятие может отчислить в фонд материального поощрения рабочих.

Вот почему каждую пятидневку мы проводим планерку по использованию техники, транспорта и оборудования. Нередко такие планерки превращаются в совещания с приглашением рабочих. На них-то и вскрываются резервы производства, вносятся предложения по улучшению сохранности материальных ценностей. Так, например, с зимы прошлого года у нас осталось 800 тонн цемента. Мы сумели его сохранить, а нынче реализовать.

Многие строительные материалы, трубы, оборудование мы разгружаем непосредственно у причалов заказчиков. Это дает большую экономию средств, так как сокращаются лишние перевозки в дальнейшем. Зимой грузы завозим прямо к заказчикам. Оборудован причал на втором участке по разгрузке труб прямо у строящихся объектов. Там же и мы строим свои капитальные базы, хранилища, что в дальнейшем позволит еще шире развернуть производственную деятельность.

СЕРЬЕЗНОЕ внимание уделяется организации бухгалтерского учета и внутрихозяйственному планированию. Я только что приехал с балансовой комиссии из г. Тюмени. На ней рассматривался учет и отчетность девяти контор материально-технического снабжения треста. И только наш баланс признан правильным по всем показателям. Это заслуга работников нашей бухгалтерии т. т. Плесовских, Сосункевич и Городажовой. Несомненно, строгий учет дисциплинирует людей, учит бережливости, разумному ведению хозяйства.

НЕПЛОХО работают и остальные службы. Например, отдел оборудования, который возглавляет заместитель секретаря партийной организации Зуфар Мухамедшин. Это старательный, способный руководитель и воспитатель. Успешно справляется со своими задачами отдел металлоконструкций, труб и стройматериалов, где инженером назначена кандидат в члены КПСС Валентина Ефремова. Работает она со дня основания предприятия.

Партийная и профсоюзная организации, администрация умело применяют не только материальные стимулы труда, но и моральные. У нас имена 12 лучших передовиков производства занесены в Книгу почета треста, портреты пяти человек помещены на Доску почета предприятия. Среди них заведующие складами коммунист Мария Змеева, кандидат в члены КПСС Раиса Шайдуллина, Любовь Макаренкова, мастера погрузо-разгрузочных работ Поликарп Брызгалов и Леонид Антонов, диспетчер Нина Тороненко и другие.

ВСЯ проводимая работа: организационная, воспитательная и экономическая — приносит коллективу успех в производственной деятельности. Ежемесячно перевыполняются задания. Так, производительность труда за первое полугодие в целом по предприятию составила 118,8 процента, заработная плата рабочих выросла на 8,1 процента по сравнению с плановой. Как правило, производительность труда опережает рост заработной платы, в настоящее время за полугодие она выше на 10,7 процента.

Труд каждого рабочего стал делом чести и славы. За первый квартал текущего года по тресту нам присуждено третье место в социалистическом соревновании, вручена денежная премия. За второй квартал мы завоевали 2 место среди материально-технических контор треста.

Так трудится наш коллектив, идя навстречу 100-летию со дня рождения В. И. Ленина.



На снимке: разгрузка очередной баржи на складской территории конторы материально-технического снабжения треста «Тюменьтехснабнефть»

Фото А. НОВОСЕЛОВА.

ПОСВЯЩЕНИЕ В ТЮМЕНЦЕВ





Третий год приезжает в Нижневартовск студенческий строительный отряд киевских политехников. Немало в его составе закаленных бойцов, но еще больше молодых ребят, которые прибыли сюда впервые, чтобы вместе со старшими товарищами увидеть своими глазами наши бескрайние просторы, понять будничную героику ударных строек, почувствовать запах тайги, закалить себя морально и физически.

В этом году по инициативе штаба строительного отряда впервые в практике тюменских строительных отрядов было проведено торжественное посвящение в тюменцев. Как на кораблях, пересекающих экватор, по старому морскому закону, совершают обряд над молодыми матросами, так и в нашем отряде провели посвящение молодых студентов в тюменцев, впервые приехавших в Нижневартовск.

Этот теплый июльский вечер надолго останется в памяти. На площадке, возле лагеря отряда «Ермак», поднялись символические нефтяные вышки. Открывает церемонию командир общеинститутского отряда Александр Пасхалов. Он говорит о славном десятилетии, пройденном строительными отрядами, о тяготах и невзгодах, о моральной закалке и самом процессе посвящения.

Раздался звук гонга — сигнал к началу ритуала, и навстречу гостям вышел «царь» тюменской тайги Нефтун — властелин нефти. (Его вы видите на снимках). Боря Цисаренко, символический царь Нефтун, в окружении свиты: «Комаров», «Лосей», «Медведей», — читает свой наказ:

— Не всякому открыт вход в мое царство, а лишь смелым да работящим добрым молодцам, кто не боится ни комаров, ни медведей...

Запылали костры на площадке, и открылся березовый шлагбаум. Новички должны пробежать сквозь коридор костров к царскому трону. По дороге на них нападают «комары» и «оводы», «старички обмахивают их сосновыми ветками, кропят нефтью и диметилфталатом.

А после этого испытания «царь» поименно вызывает к себе новичков, чтобы вручить им рыцарское оружие — топоры, лопаты, ломы...

Закончился вечер огромным костром трудовой дружбы и товарищеской спайки.

Здорово придумали ребята! И решили мы продолжать эту традицию из года в год.

Леонид ХАРСИКА,
студент КПИ.

Сердце принадлежит людям

ЗАСЛУЖЕННЫЙ врач Республики Вера Федоровна Калганова сидела в просторном светлом кабинете, слегка склонив голову. Я ждал ответа на свой вопрос, а она молчала. О чем она думала в эти минуты? Может быть о том, как в августе 1949 года приехала в Нижневартовск и приняла под свое начало врачебный участок на десять коек?

Нижневартовск тех лет — совсем маленький поселок. В районе всего три здравпункта. Но вот пришли люди, техника, и все преобразилось...

Да, пришли люди! И Вера Федоровна была почти первой из пришедших. Здесь началась и продолжается врачебная практика большого специалиста.

19 лет — немалый срок. Но за это время у Веры Федоровны ни разу не мелькнула мысль сменить свою профессию врача. Любит она ее всем сердцем. Все силы, опыт, знания отдает она людям. В каждом из них она оставила частицу своей души. Вот почему люди с большой благодарностью относятся к доктору.



Она не любит рассказывать о себе, застенчиво улыбается доброй материнской улыбкой. И невольно проникаешься к ней большой симпатией. Как чудесно, все-таки быть хорошим человеком!

— Я не поверила, — рассказывает Вера Федоровна, когда на работе меня начали поздравлять с присвоением звания Заслуженного врача Республики. А когда показали в газете Указ Президиума, то буквы начали расплываться, а в голове забилась одна мысль, один вопрос: «За что?»

Почетное звание врача Калганова получила через тринадцать лет после приезда в поселок. Все эти годы были примером честного, добросовестного отношения к труду, борьбы за здоровье человека.

Заслуженное звание многому обязывает. Это отлично понимает Вера Федоровна. Она постоянно повышает свои знания, проходит специализацию, становится ведущим специалистом по кожным болезням.

Два года коммунист Вера Федоровна Калганова заведует поликлиникой. Она — секретарь партийной организации, член районного комитета партии.

Народная молва о добрых делах врача давно перешагнула границу района. На окружной партийной конференции коммунисты избирают ее кандидатом в члены окружкома КПСС.

Расширяется круг обязанностей, но не иссякает энергия женщины в белом халате, чье сердце принадлежит людям.

А. ТРИФОНОВ.

Фото А. НОВОСЕЛОВА.

Наш почтовый ящик

СТАРАЕМСЯ РАБОТАТЬ ЛУЧШЕ

Хорошо трудятся на вахте пятилетки работники магазинов куста № 2 ОРСа НПУ. По состоянию на 25 июля месячный план товарооборота перевыполнен на шесть тысяч рублей.

Перевыполнение идет за счет возрастающего спроса населения, работы дежурного магазина на пятом квартале и лучшей организации труда работников прилавка.

Передовыми среди магазинов куста считаются магазин № 16 (на втором участке) и магазин №3.

Большим уважением со стороны покупателей пользуются продавцы В. Шахватова, Л. Шадрина, К. Сидорова, С. Пономарева, А. Щербинина, Ф. Чумакова, Л. Ташлинцева, заместитель директора Д. Денисова. Многие из них включились в движение за коммунистический труд, плановые задания выполняют на 120—130 процентов. Большую помощь продавцам оказывает рабочий магазина № 3 Н. Казионов.

Торговые работники соревнуются за лучшее обслуживание населения.

Л. КИЛИНА,
директор куста № 2 ОРСа НПУ.

Красота требует жертв

Все живое радуется летнему теплу и солнцу. Всем, от мала до велика, хочется быть красивыми и нарядными. И конечно, женщинам пятого квартала.

Увы парикмахерская — «салон красоты»—размещена в «балке», причем вместе с сапожной мастерской. От палящих лучей солнца «салон» раскаляется так, что в нем невозможно усидеть, ведь там же работают с химикатами, включены нагревательные приборы.

Клиентки с горем пополам еще терпят или откладывают это «удовольствие» на более прохладный денек. Но как быть людям, работающим здесь? Они не могут покинуть свое рабочее место. И вот в одну такую «горячую» субботу с парикмахером случился обморок.

Правда, вышестоящее руководство думает, принимает меры... Но какие? Парикмахерскую опять хотят перевести в маленькую комнату, на этот раз вместе с телеателье.

Разве это выход? Неужели наши женщины не заслужили хорошей парикмахерской? Пусть это будет пока не салон, в полном смысле слова, но нормальное помещение, где можно дышать, а не задыхаться и, когда парикмахер моет тебе голову, стоять в парикмахерской, а не в сапожной мастерской.

Из письма тов. **СЕНЬКОВОЙ.**

ПО СЛЕДАМ ВЫСТУПЛЕНИЙ ГАЗЕТЫ

22 июня в «Ленинском знамени» была напечатана передовая «Дело всей общественности».

Вполне понятно, статья задела за живое и председателя районной комиссии по делам несовершеннолетних тов. Кожевникова. В своем ответе в редакцию он сообщает:

«Комиссия считает статью правильной и злободневной.

На заседаниях комиссии рассмотрено много дел по поведению и учебе трудновоспитуемых. Для ведения соответствующей работы среди них в ОРСе и ЖКК НПУ, ряде других организаций и предприятий выделены общественные воспитатели».

Тов. Кожевников отмечает, что поведение несовершеннолетних в первом полугодии 1968 года заметно улучшилось. Но предстоит еще большая работа по их трудоустройству и воспитанию в рабочих коллективах.

ПУЛЬС ПЛАНЕТЫ

Сотрудничество развивается

ПАРИЖ. (ТАСС). В Париже закончилась четвертая сессия смешанной советско-французской комиссии по научно-техническому и экономическому сотрудничеству, созданной в соответствии с советско-французским соглашением от 30 июня 1966 года.

Участники сессии отметили, что за период, истекший после предыдущей, третьей, встречи членов смешанной комиссии, были достигнуты важные результаты в области научно-технического сотрудничества по проблемам разведки, бурения, а также эксплуатации нефтяных и газовых месторождений, автоматизации обработки информации и применения математики и вычислительной техники в экономических исследованиях планировании и управлении.

Подписан протокол о научно-техническом сотрудничестве по передаче электроэнергии высокого напряжения на дальние расстояния. Успешно осуществляется сотрудничество в области строительства, градостроительства и архитектуры. На сессии было принято решение организовать сотрудничество по новым научно-техническим проблемам: в угольной промышленности, а также в области методологии прогнозирования развития науки и техники.

На сессии было подчеркнуто, что научное сотрудничество между Академией наук СССР и Национальным центром научных исследований Франции развивается плодотворно. Объем научных обменов постоянно расширяется.

В совместном коммюнике, которое было опубликовано по окончании сессии, подчеркивается, что она проходила в дружественной обстановке и в духе полного взаимопонимания. Работа сессии, указывается в коммюнике, еще раз показала взаимное стремление сторон последовательно развивать торгово-экономические связи, а также сотрудничество в различных областях науки и техники.

О чем мечтают в НАТО

ЧЕРЕЗ плотный фильтр цензуры на сообщения о деятельности штаб-квартиры НАТО в Бельгийскую печать просочились сведения о том, что руководящие круги этого агрессивного блока проявляют особый интерес к положению в Чехословакии и что имеются планы «атлантического» вмешательства во внутренние дела этой страны. Пытаясь уточнить эти сведения, корреспондент «Известий» позвонил представителю отдела НАТО. Обычно официально любезный чиновник на этот раз холодно повторил прежние заявления секретариата НАТО, которые сводились к попытке замаскировать истинную позицию штаб-квартиры Североатлантического блока.

Но что у официальных представителей НАТО на уме, то у натовской печати на языке. Хорошо информированный бюллетень штаб-квартиры НАТО в Брюсселе в своих последних номерах прямо призывает вмешаться во внутренние дела Чехословакии. Выступая на страницах бюллетеня, генерал Бетуар восклицает: «Наступил решительный час для народов свободной Европы (все знают, какова на языке НАТО эта «свобода») и атлантического сообщества».

Лейтмотивом многочисленных статей и комментариев в «атлантической» прессе в эти дни звучат предложения использовать сложившуюся обстановку, чтобы попытаться вырвать Чехословакию из социалистического содружества. В статьях намекается, что было бы не плохо, если бы Западная Германия дополнительно к возне у границ Чехословакии приняла дополнительные акции по подрыву социалистического строя в этой стране.

Характерно, что одновременно атлантическая печать, как по команде, снова вытащила миф о «советской угрозе» Средиземноморью, требуя «расширения военных усилий» НАТО в Европе. На страницах ряда бельгийских газет была перепечатана статья известного американского обозревателя Джеймса Рестона, в которой он призывает США ни в коем случае не сокращать численность американских войск из стран Западной Европы.

Вот что стоит за туманом отвлекающих официальных заявлений чиновников штаба НАТО

В. КУЗНЕЦОВ.

Соб. кор. Известий.Брюссель.

Пожар на атомной станции

ЛОНДОН. (ТАСС). На английской атомной электростанции, которая строится в Англии (Уэльс), вспыхнул сильный пожар. Пожар удалось погасить через два с половиной часа. По официальным заявлениям, опасности радиации не возникло.

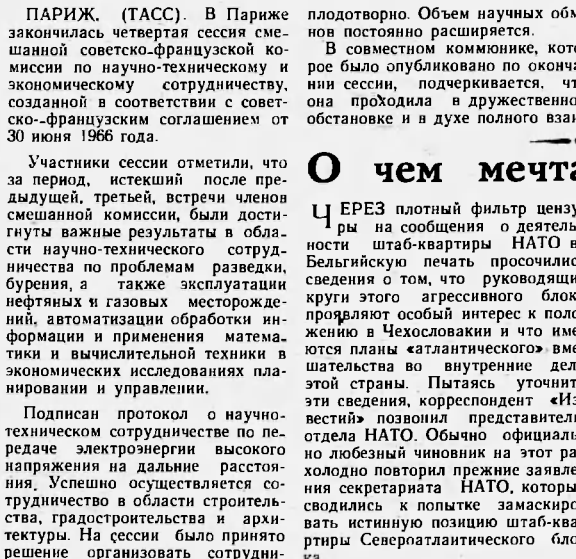

Африканская страна, Сьерра-Леоне расположена на западном побережье Атлантического океана. На этой земле имеются большие запасы алмазов. Для их добычи построены обогатительные фабрики, которые принадлежат англичанам. Наряду с промышленной добычей алмазов существует и старательский метод. Старателей особенно много на реке Сэва, когда она сильно мелеет. Им приходится трудиться в очень сложных условиях, перетаскивая на руках ежедневно по несколько тонн песка.

На снимке: в небольшом тазу на голове доставляется песок к месту промывки.

Фотохроника ТАСС

НОВАЯ ПАРТИЯ НАЕМНИКОВ

ЛОНДОН, (ТАСС). 22 июля в Сайгон прибыло американское траспортное судно, на борту которого находится 1.500 человек из таиландской дивизии «Черная пантера», сообщает корреспондент агентства Рейтер.

В настоящее время Таиланд, отмечает корреспондент, держит в Южном Вьетнаме около. 2.500 человек и намерен к концу августа удвоить численность своих войск.

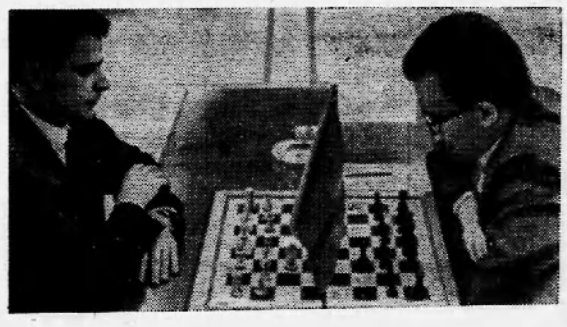

В гооде Мальме (Швеция) закончился второй полуфинальный матч претендентов на звание чемпиона мира по шахматам между советским гроссмейстером Борисом Спасским и датчанином Бентом Ларсеном. Спасский победил. В его восьмой партии с гроссмейстером Ларсеном было подписано мирное соглашение после 31 хода.

Таким образом счет матча Спасский-Ларсен 5,5 на 2,5 в пользу советского гроссмейстера. В финале претендентов Борису Спасскому предстоит встретиться с Виктором Корчным, выигравшим в полуфинале у Михаила Таля. Победитель матча встретится с чемпионом мира Тиграном Петросяном.

На снимке: во время игры. Слева — Б. Спасский, справа— Б. Ларсен.

Телефото Пресенс Бильд — ТАСС

ВОЛЬФ МЕССИНГ **НЕОБЫЧНОЕ**

Будущее — на ладони

(**Продолжение. Начало в № 90**).

ДОЛГУ добавить: мне не составляет особенного труда представить себе будущее почти любого человека. Я могу предвидеть, долго ли он проживет. Много ли он успеет сделать. Произойдут ли с ним те или иные события. Будет ли счастливой его жизнь.

Жаль, что я ничего этого не могу сказать ни о себе, ни о близких мне людях. Лучше всего я чувствую судьбу человека, которого встречаю первый раз в жизни. Или даже которого не вижу совсем, только держу какой-либо принадлежащий ему предмет, а рядом думает о нем его родственник или близкий человек. Случай с польским эмигрантом относится именно к числу таких случаев— я держал в руке его карточку, а рядом сидела и думала его сестра.

Перебирая в памяти сотни подобных случаев, я не могу не остановиться на единственном в моей жизни ошибочном предсказании.

Дело было опять-таки в Польше. Ко мне пришла пожилая женщина. Седые волосы... Усталое доброе лицо... Села и заплакала.

—Сын... Два месяца ни слуху, ни духу...

—Дайте его фото или какой-нибудь предмет. Может быть, есть письма?

Женщина достала синий казенный конверт, протянула мне. Я вынул из него листок бумаги с пятнами расплывшихся чернил. Видно, много слез пролила любящая мать над этим листком линованной бумаги.

Мне вовсе не обязательно в таких случаях читать, но все же я прочитал обращение «Дорогая мама» и конец: «твой сын Владик». Сосредоточился. И вижу, убежденно вижу, что человек, исписавший эти страницы, мертв.

—Пани, будьте тверды. Будьте мужественны. У вас много еще дел в жизни. Вспомните о своей дочери. Она ждет ребенка—вашего внука. Без вас она не сумеет вырастить его.

Всеми силами постарался я успокоить ее. И наконец, сказал:

—Умер Владик.

Женщина поверила сразу. Только через полчаса ушла она от меня, сжимая в руке мокрый от слез платок.

Я уже было забыл об этом случае— в тот день со мной разговаривали, просили моей помощи, советовались несколько человек. И в этом калейдоскопе лиц затерялось усталое и доброе лицо, тоскующие глаза матери, потерявшей сына. И конечно же, сейчас я не смог бы вспомнить о ней, если бы не продолжение этой истории.

Месяца через полтора получаю телеграмму. «Срочно приезжайте». Меня вызывают в тот город, где я был совсем недавно. Но раз вызывают, значит, я нужен. А раз Мессинг нужен—он едет по первому зову.

Приезжаю с первым поездом. Не буду хвастать, но меня иной раз в те годы встречали и с оркестром, и с цветами. Выхожу из вагона—на вокзале толпа. Только не такая, как обычно. Ни оркестра, ни цветов. Смотрят на меня неулыбчивые, хмурые лица.

Из толпы выходит молодой мужчина.

—Вы и есть Мессинг?

—Да.

—Шарлатан Мессинг, думаю не ожидает от нас доброго приема.

—Почему шарлатан? Я никогда никого не обманул, не обидел.

—Но вы похоронили живого.

—Я не могильщик.

—И чуть-чуть не загнали в гроб вот эту женщину. Мою бедную мать.

Смутно припоминаю ее лицо. Спрашиваю:

—Все-таки кого же я похоронил живьем?

—Меня! — отвечает мужчина. Пошли разбираться, как всегда в таких случаях в еврейских местечках в дом к раввину. Там я вспомнил всю историю.

—Дайте мне, — прошу женщину, — то письмо.

Раскрывает сумочку, достает. В том же синем конверте, только пятен от слез прибавилось. По моей вине лились эти бесценные слезы! Смотрю на страницы с расплывшимися чернилами — и еще раз прихожу к убеждению: умер человек, написавший это письмо, умер человек, подписавшийся «твой сын Владик»... Но тогда кто же этот молодой мужчина?

—Вас зовут Владик?

—Да, Владислав.

— Вы писали это письмо?

—Нет.

Для меня это «нет»—как вспышка молнии, озаряющая мир.

—А кто же?

—Мой друг. Под мою диктовку. У меня болела рука. Мы с ним лежали в больнице.

—Ваш друг — умер?

—Да, умер. Совершенно неожиданно. Он был совсем не тяжело болен.

—Пани, — обращаюсь я к женщине, — простите мне те слезы, что вы пролили после нашей встречи... Но ведь нельзя знать сразу! Вы сказали: что письмо написал ваш сын. Я вижу обращение «мама», подпись «твой сын»... И вижу, что рука, написавшая эти слова,—мертва... Вот почему я и сказал, что сын ваш умер.

Так подробно я рассказал эту историю потому, что может быть, ее события помогут человеку, который будет расшифровывать таинственные сегодня, но абсолютно материальные основы свойства, которое называют ясновидением.

(**Продолжение следует**).

Что вы знаете и чего не знаете

По сообщениям газет, проживавший в Алма-Ате Чернышев Иван Ефимович в 1960 году имел возраст 151 год. Прекратил он работу в возрасте 139 лет.

*** Все рекорды счастливой семейной жизни побиты Яношем Ровеном и его женой Сарой. Они родились в маленькой деревушне Страдова в Венгрии и оба умерли там же — Янош в возрасте 172 лет, Сара — в 164 года — почти в один и тот же день в 1825 году.**

В истории имеются случаи и необычно ранней старости. Так, венгерский король Людвиг II в 14 лет имел густую и пышную бороду, в 15 лет женился, в 18 лет поседел, а в 20 лет умер со всеми признаками одряхления.

Французский ученый Кириан описал девочку, которая к 8 годам сложилась как женщина и родила ребенка, а в 25 лет умерла от старости.

*** За последние сто лет самая многодетная супружеская пара в Западной Европе зарегистрирована во Франции. У супругов Девод родилось 25 детей, из которых 23 живы. Мужу к тому времени было 49 лет, жене — 47.**

Редактор: Г. БАВАНОВ.

Нижневартовскому райрыболовпотребсоюзу требуются на постоянную работу: заведующие базами, продавцы, ученини продавцов, нладовщини, дирентор раймага.

ПРАВЛЕНИЕ.

Редакции газеты «Ленинское знамя» на временную работу требуется машинистка.

Администрация.

Коллектив Нижневартовской специализированной конторы снабжения глубоко скорбит по поводу безвременной кончины главного бухгалтера конторы **Чурсиной Тамары Васильевны** и выражает искреннее соболезнование семье и близким покойной.

Нижневартовская типография упр по печати Тюменского облисполкома. Заказ 316

АВГУСТ

Нижневартовск редакции ТЕЛЕГРАММА

ЗАКОНЧИЛИ ИСПЫТАНИЕ СКВАЖИНЫ 18, ПРОБУРЕННОЙ БРИГАДОЙ МАСТЕРА ГЕРА, СКВАЖИНА ДАЛА СУТОЧНЫЙ ДЕБЕТ—300 ТОНН НЕФТИ.

А. АМБАРЦУМОВ,
зам. секретаря парторганизации.

ОТ РЕДАКЦИИ: горячо поздравляем весь коллектив нефтеразведчиков Ваховска с достигнутым успехом. Впредь держать только так!

Пролетарии всех стран, соединяйтесь!

ЛЕНИНСКОЕ ЗНАМЯ

Орган Нижневартовского районного комитета КПСС и районного Совета депутатов трудящихся Тюменской области

№ 92 (2450) Год издания 27-й | ЧЕТВЕРГ, 1 августа 1968 года | Цена 2 коп.

ГРУППА — ОСНОВА НАРОДНОГО КОНТРОЛЯ

В. И. Ленин говорил: «До тех пор, пока не наступит высшая фаза коммунизма, социализм требует строжайшего контроля со стороны общества и государства». В соответствии с указаниями Ленина, говорится в программе партии, должны постоянно функционировать органы контроля, сочетающие государственный контроль с общественной инспекцией в центре и на местах.

В решении декабрьского (1965 г.) Пленума подчеркнуто, что органы народного контроля призваны явиться одним из действенных средств партии и правительства по еще более широкому вовлечению народных масс в управление делами государства, обеспечению систематической проверки исполнения директив партии и правительства советскими, хозяйственными и другими организациями, укреплению государственной дисциплины и социалистической законности.

В этих целях на предприятиях, стройках, совхозах, колхозах, организациях и учреждениях создаются группы и посты народного контроля. Группы — основа органов народного контроля, работающие под непосредственным руководством первичных партийных организаций. Избираются группы на общих собраниях рабочих, ИТР и служащих в количестве 10—12 процентов от общего числа работающих на предприятии. В их состав включаются самые авторитетные и добросовестные представители от коллективов, которые ни слова не возьмут на веру, ни слова не скажут против совести.

Группа народного контроля является активным помощником первичной партийной организации и руководства предприятия в борьбе за экономию и бережливость, с фактами бесхозяйственности и расточительства, по вскрытию и полному использованию имеющихся резервов производства, укреплению государственной дисциплины, решительной борьбе с бюрократизмом и волокитой.

На предприятиях и в организациях района создано 53 группы и 17 постов народного контроля. В них принимает участие более 450 человек. Неплохо поставлена работа девяти групп Мегионской конторы бурения, где председателем центральной группы тов. Волкодаев. Систематически проводят проверки и рейды группы народного контроля СУ-909, Мегионской нефтеразведочной экспедиции, рыбозавода и другие.

Для проведения проверок группа привлекает широкий актив из числа передовиков производства, ИТР и служащих. Очень важно, чтобы проверки были глубокими и результативными, выдвигались конкретные предложения по устранению вскрытых недостатков и коренному улучшению фактического состояния дела. Необходимо практиковать обсуждение результатов проверок на рабочих собраниях, где могут быть указаны дополнительные недостатки и предложения с целью мобилизации коллектива на быстрейшее их устранение.

На своем заседании группа устанавливает конкретные сроки устранения вскрытых проверкой недостатков, предъявляет высокую требовательность к виновным лицам, вынося им общественное порицание или строгое предупреждение. При более серьезных обстоятельствах вносится предложение руководству предприятия, стройки, организации о строгом административном наказании виновных лиц, вплоть до отстранения от занимаемой должности, а при нанесении материального ущерба государству — о привлечении к материальной или уголовной ответственности.

Успех работы группы народного контроля зависит не только от постоянной поддержки со стороны первичной партийной организации и руководства предприятия, но и от широкой гласности ее деятельности. Для этого оформляется щит «Народный контроль».

Задачи групп, как основы органов народного контроля, вытекающие из указаний партии и правительства, велики и почетны. Они вдохновляют народных контролеров на самоотверженный труд и верное служение интересам партии и народа.

Н. УСТЬЯНЦЕВ,
председатель районного комитета народного контроля.

Лучший по профессии



150—160 процентов! Таков ежемесячный трудовой показатель рядового труженика строительно-монтажного управления № 5, газоэлектросварщика товарища Мун-Чун-Ера. Работая на обустройстве буровых скважин, он и в июле добился высоких производственных результатов.

По итогам социалистического соревнования в первом полугодии третьего года пятилетки Мун-Чун-Еру присвоено звание «Лучший по профессии».

Фото А. НОВОСЕЛОВА.



На ленинской трудовой вахте

На их календаре — сентябрь

Партийное собрание, обсудившее постановление бюро обкома КПСС о работе партийной организации Мегионской конторы бурения по распространению передового опыта скоростного бурения и изысканию резервов повышения производительности труда, дало немалый скачек в улучшении производственной деятельности коллектива конторы. Июльский план по проходке скважин выполнен досрочно. На 30 июля пробурено 6 390 метров вместо 6 000 по заданию. Вся эта работа проделана лишь двумя бригадами, третья бригада—Левина, которая должна была пробурить две тысячи метров, занималась только подготовительными работами.

Особенно отличилась бригада бурового мастера С. А. Повха. За месяц она дала четыре тысячи метров проходки, перекрыв задание в два раза. Самой высокой скорости в бурении добилась она на скважине № 613, закончив все работы за 16,5 суток вместо 26 по плану. С начала года пробурено 14 894 метра, что на две тысячи превышает 7-месячное задание. Одним словом, ударный коллектив трудится в счет сентября.

Успешно справилась с заданием и бригада бурового мастера тов. Исламгулова, дав в июле 2 363 метра проходки.

Замечательно потрудились труженики вышкомонтажного цеха, где начальником С. Б. Гуров, бригадиры — П. О. Свиридов и З. Бадретдинов. Вместо двух буровых по плану они заканчивают монтаж пятой — 515 скважины.

Все эти успехи — результат творческого подхода к делу, применения передовых методов труда. Большую роль сыграла вновь организованная пусконаладочная бригада, которой руководит буровой мастер В. Ф. Пяткин. Сейчас буровые бригады будут заниматься только бурением. Особое внимание обращаем на ликвидацию незавершенных объектов, своевременную сдачу в эксплуатацию скважин заказчику НПУ «Мегионнефть».

Июль стал для нас самым результативным месяцем этого года.

Сейчас наш коллектив развернул социалистическое соревнование в честь 100-летия со дня рождения В. И. Ленина.

А. НИКИТИН,
начальник планового отдела Мегионской конторы бурения.

ОПЫТ ЛУЧШИХ ВСЕМ

В Мегионской нефтеразведочной экспедиции при буровой бригаде мастера Г. Норкина организована школа передовых методов труда. И это не случайно. Коллектив бригады постоянно выполняет производственные задания. Так, по итогам второго квартала план проходки выполнен на 117,1 процента. Нефтяниками пробурено 5 118 погонных метров, коммерческая скорость проходки составила 1 924 метра на станок. Это — 109,2 процента к заданию.

Опыт работы коллектива успешно распространяется среди других буровых бригад Мегиона.

Н. ГУЗЬ,
председатель разведкома Мегионской нефтеразведочной экспедиции.

Встреча между Политбюро ЦК КПСС и Президиумом ЦК КПЧ

29 июля с. г. в г. Чиерна-над Тиссой началась встреча между Политбюро ЦК КПСС и Президиумом ЦК КПЧ.

Со стороны КПСС во встрече принимают участие: Генеральный секретарь ЦК КПСС Л. И. Брежнев; члены Политбюро ЦК КПСС— Г. И. Воронов, А. Н. Косыгин, К. Т. Мазуров, А. Я. Пельше, Н. В. Подгорный, М. А. Суслов, А. Н. Шелепин, П. Е. Шелест; кандидаты в члены Политбюро ЦК КПСС — П. Н. Демичев, П. М. Машеров; секретари ЦК КПСС — К. Ф. Катушев, Б. Н. Пономарев.

Со стороны КПЧ — Первый секретарь ЦК КПЧ А. Дубчек; члены Президиума ЦК КПЧ—Ф. Барбирек, В. Билян, О. Чернин, Д. Кольдер, Ф. Кригель, Я. Пилпер, Э. Риго, И. Смрковский, И. Шпачек, О. Швестка, кандидаты в члены Президиума ЦК КПЧ—А. Капек, Й. Ленарт, Б. Шимон, председатель Центральной контрольно-ревизионной комиссии М. Янеш.

С чехословацкой стороны во встрече принимает участие Президент Чехословацкой Социалистической Республики Л. Свобода.

ЛИСТОК народного контроля № 5

Они не проходят мимо

В начале этого года на рабочем собрании тружеников СУ-909 была избрана группа народных контролеров. В ее состав вошли одиннадцать честных, добросовестных работников управления. Как партийное поручение, коммунисты доверили мне руководить ею, то есть меня избрали председателем группы народного контроля.

За полгода нашей группой проделана немалая работа по сохранению социалистической собственности, пресечению всевозможных махинаций и сделок, разбазаривания средств, строительного материала и т. д. Так, перед открытием навигации мы сделали проверку о готовности причалов. Свои замечания мы высказали бригадиру, отвечающему за готовность причалов, и отразили в акте, один экземпляр которого направили администрации управления. С нашими замечаниями все согласились, приняли к сведению, и непорядки были устранены. Благодаря вмешательству группы народного контроля, в настоящее время все погрузо-разгрузочные работы на причале проходят без каких-либо задержек.

Был у нас котлопункт — небольшая столовая для обслуживания своих рабочих. Нам поступил сигнал, что работники котлопункта обсчитывают клиентов, не довешивают блюда, плохо готовят пищу. Совместно с членами месткома мы организовали проверку, факты подтвердились. О грубых нарушениях доложили начальнику управления Ю. Г. Шереметьеву. Он вызвал на беседу весь обслуживающий персонал столовой, видимо, крепко поругал, на некоторых наложил административное взыскание. Работа котлопункта резко улучшилась, при повторной проверке фактов нарушения не обнаружено.

Народными контролерами были выявлены приписки к нарядам на работы выполняемые на трассе прорабом В. Копновым. По его же вине был допущен брак в работе при прокладке железобетонных труб под земляным полотном строящейся автодороги. Акт проверки мы направили в районный комитет народного контроля, который за приписки и допущенный брак произвел на тов. Копнова денежный начет в размере месячного оклада.

Подобные проверки наша группа проводила еще. Контролеры управления не проходят мимо бесхозяйственности, рвачества, растранжиривания государственных средств. Соблюдая в первую очередь сами все правила бережливости и сохранности социалистической собственности, они требуют это и от других. Особенно непримеримы ко всем недостаткам контролеры Иван Васильевич Объедкин — экскаваторщик и Анна Федоровна Хмелевская — начальник отдела труда и заработной платы.

Сейчас наша группа собирается побывать на причалах, проворить, как ведутся разгрузочные работы, на строительстве базы горюче-смазочных материалов. Примерно через месяц проведем рейд проверки подготовки управления к зиме, складированию материальных ценностей. Иной раз ведь как бывает? В прошлом году по небрежности и бесконтрольности нашими плитами завалили стояки. Рабочие организации СУ-19 всю зиму, мучаясь, делали их сами, не зная, что в наличии есть готовые. Обнаружили их только нынче. Чтобы не получилось подобных фактов, наши контролеры намерены провести проверки самым надлежащим образом.

В. ПОПОВ,
токарь СУ-909, председатель группы народного контроля.

Награды контролерам

В начале текущего года наша страна широко отметила пятидесятилетие со дня образования органов контроля в Советском государстве. В связи с этой датой Президиумы Верховных Советов союзных республик наградили наиболее отличившихся работников и активистов органов народного контроля Почетными грамотами.

Большой отряд народных контролеров награжден в РСФСР. За активное участие в работе органов народного контроля и проявленную инициативу и настойчивость в устранении выявленных недостатков Президиум Верховного Совета РСФСР наградил Почетной грамотой 232 народных контролера. Среди награжденных 95 штатных работников республиканских, краевых, областных, городских и районных комитетов, 37 внештатных заведующих отделами и инспекторов, 90 председателей и членов групп народного контроля.

ПОЧЕМУ НЕ СВЕТИТ „КОМСОМОЛЬСКИЙ ПРОЖЕКТОР“?

Принято считать, что комсомольцы-прожектористы являются верными помощниками народных контролеров. Их всевидящий глаз, молодой задор, острая сатира способствуют трудовому накалу, соблюдению дисциплины, разумному ведению хозяйства. Все это так, но только не в нашем районе. Минуло уже семь месяцев этого года, а никто из нас даже луча от «Прожектора» не заметил. Зато несколько раз на страницах газеты мы печатали материалы о задачах штаба «Комсомольского прожектора», старались направить их деятельность. Но — тщетно. Ни от начальника штаба Н. Шулаева, ни от райкома комсомола, который обязан руководить «Комсомольским прожектором», ни звука.

Решил я три месяца тому назад самолично познакомиться с начальником штаба. Пришел в автобазу № 95, где он трудится механиком, а его нет: в командировке. Пришел второй раз, опять нет: в отпуске. На третий раз он оказался вновь в командировке.

— Когда же вы занимаетесь «Комсомольским прожектором»? — спросил я его, наконец встретившись с ним.

— Действительно, когда же? — спохватился он. — Ведь я какникак начальник штаба! А вы рассудите сами. В первую очередь с меня спрашивают производственные дела, притом за целый коллектив. А тут частые командировки за пределы района. К тому же я секретарь комсомольской организации автобазы, член спортивного общества...

Я не хочу обелить Николая Шулаева. Конечно, при желании он нашел бы время и для «Комсомольского прожектора». В том, что штаб не работает, это его вина, но не меньшая и райкома комсомола. Три месяца назад Шулаев заходил в райком ВЛКСМ со своим планом на квартал, просил посодействовать об освобождении его от работы дня на 2—3, чтобы собрать прожектористов, сделать рейд. Ему пообещали и на этом все забыли.

Вообще непонятно, почему именно Шулаева назначили начальником районного штаба «Комсомольского прожектора». Обычно эти обязанности исполняет второй секретарь или кто-нибудь из аппарата райкома ВЛКСМ. А получается как? Начальник штаба — производственник, вечно занятый человек, заместитель — учитель Литвинов, который вот уже третий месяц где-то в отпуске. Члены — большинство с периферии. Вот, например, Иван Баурин — секретарь комсомольской организации Мегионской нефтеразведочной экспедиции, которого и в Мегионе редко увидишь. Чтобы собрать только штаб, нужно 2—3 дня.

Откуда же ждать оперативности, свойственной настоящему «Комсомольскому прожектору»? Вот почему он у нас в районе и не светит. Думается, что райком комсомола способен зажечь его.

В. КИСЕЛЕВ.

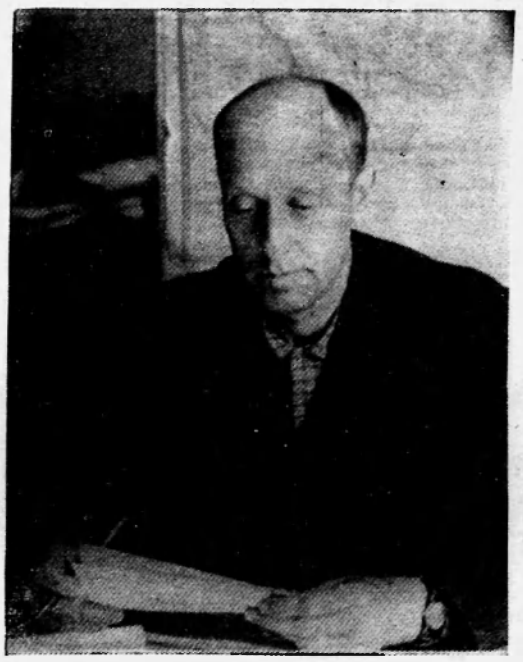

Главный бухгалтер СМУ-5 Василий Васильевич Баруздин — активный член группы народного контроля управления. Нередко он выступает с критическими статьями на страницах районной газеты. Так, его корреспонденция «Смирились с безобразиями» — о плохом хранении стройматериалов — обсуждалась на совещании управления. Были приняты срочные меры по повышению бережливости социалистической собственности.

Василий Васильевич выступает со статьями и на экономическую тему. Одним словом, он не только борется против расточительства и халатности, но и учит разумному ведению хозяйства.

Фото А. Новоселова

БРАКОНЬЕРОВ — НА СУД ОБЩЕСТВЕННОСТИ

Спортивное и любительское рыболовство — любимое занятие нижневартовцев. Оно разрешено Постановлением Совета Министров РСФСР от 24 апреля 1961 года всем трудящимся бесплатно во всех водоемах, за исключением заповедников, рыбопитомников, прудовых и других культурных рыбных хозяйств.

Рыбную ловлю можно производить: ручными наметками с ячеей не менее 22 миллиметров; удочками всех видов; спиннингом, дорожкой и зимними блеснами; озерными жерлицами с использованием не более десяти штук на рыболова; одной ставной или плавной сетью, бреднем без мотни или фитилем с одним открылком.



Да, браконьеру Колобаеву на этот раз не повезло.

Однако, несмотря на существующие правила, некоторые граждане района злостно нарушают их, чем причиняют большой вред рыбному хозяйству края. Вот пример: при патрулировании работниками рыбнадзора в протоке реки Кирьяс были обнаружены нарушители правил ловли П. П. Аристов и И. А. Падерин, которые выставили три ставных сети, а положено только две. Кроме того, в мешках оказалось еще пять сетей.

Или другой случай. В той же протоке было снято шесть ставных сетей. Хозяином трех из них оказался работник СУ-12 И. Т. Колобаев, проживающий в поселке Мегион.

Все уловы свыше установленного количества, где бы они не были обнаружены, конфискуются и сдаются рыбозаводам или торгующим организациям. Деньги от реализации идут в доход государства. Так, в протоке Баграс на плашкоуте № В—13 было конфисковано 113 килограммов молоди язя. На приемщика И. А. Сорокина наложен штраф в сумме двадцати пяти рублей, на звеньевого Батурина и рыбака Ермолова — по пять рублей.

Случаев браконьерства стало бы значительно меньше, если бы вся общественность включилась в борьбу за сохранение народного добра.

В. ПУЧКИН,
районный инспектор рыбоохраны.



Приземлился „Спутник“ за Рязанкой...

Когда идешь по высокой насыпи автострады, что подходит к энергопоезду, не можешь не заметить палаточный городок. В центре его на длинном шесте развевается алый флаг. Это пионерский лагерь «Спутник». 47 школьников съехались сюда со всех концов района, чтобы весело провести лето, набраться сил перед новым учебным годом.

Первыми нас встречают постовые у арки пионеры Слава Ляксин — третьеклассник Больше-Тарховской школы и Тома Жура из Нижневартовска.

— Вы к кому? — спрашивают они нас «по долгу службы».

— Мы к вам, — отвечаем им и, как положено, представляемся. Через минуту мы их уже не видим. Оставив пост, видимо, надеясь на нашу честность, они скрылись в палатках, сообщая на ходу новость: «Корреспонденты из газеты...» Приходится искать более «ответственного» товарища, и вскоре нашим гидом становится врач-воспитатель Александр Шаповалов, студент Киевского медицинского института.

...Звучит пионерский горн, раздается дробь барабана. Из палаток появляется детвора, все спешат на линейку. Вот по штоку медленно поднимается флаг лагеря. Следя за ним взором, замерли в строю пионеры. Командиры дружин один за другим подходят к трибуне, сдают рапорты старшей пионервожатой Таисье Пашковой, студентке Киевского политехнического института. Затем проводится разнарядка. Сегодня Лене Бабицкой и трем ее подружкам очередь дежурить по столовой, назначаются новые постовые к арке.



Весело и интересно проводят здесь время пионеры. К их услугам волейбольная площадка, футбольное поле, а рядом — речка Рязанка с хорошо оборудованным пляжем. И главное — чистый воздух, пропитанный запахами хвойных деревьев и душистых трав. Вечером собираются пионеры в длинном зале столовой, где установлены радиоприемник и телевизор.

В лагерь, к пионерам в гости, часто приезжают студенты-шефы. Кстати, весь обслуживающий персонал — студенты Киевского политехнического института. Они организовывают игры, походы, рассказывают школьникам о студенческой жизни, красивом городе Киеве, тружениках-украинцах. Побывали в гостях и пионеры в студенческих отрядах «Ермак» и «Днепр». Они рассказывали о себе, поставили концерты. Сейчас готовятся с визитом в отряд «Искра».

31 июля у большого костра состоялся карнавальный вечер-закрытие первого периода. К нему пионеры готовились тщательно: сшили костюмы, разучили новые песни и стихи. Но большинство пионеров не уехало из лагеря, а осталось на второй заезд. Ребятам полюбился живописный уголок за Рязанкой, заботливое отношение студентов-воспитателей. Каждый день веселья — хоть отбавляй!

Текст В. ВАСИЛЬЕВА,
Фото А. НОВОСЕЛОВА,
А. ДИДЕНКО.



Интересная выставка

Если вы были в читальном зале районной библиотеки, то, конечно, сразу заметили, появившуюся у одной из стен, стройную белоствольную березку с прикрепленной на ней эмблемой — «50 лет ВЛКСМ». Рядом — книжная выставка, организованная в честь славного юбилея комсомола.

Тебе доверили возглавить коллектив, пусть небольшой — комсомольскую организацию твоего предприятия. А твой друг интересуется историей комсомола? На этой выставке вы найдете материалы о комсомольских съездах, литературу в помощь молодому активисту, книги, рассказывающие о 50-летнем пути союза молодежи. И — художественные произведения о ваших молодых современниках.

Г. АНТОНОВА.

По следам одного письма

17 июня в редакцию поступило письмо А. Адельшина, который подписался псевдонимом «А. Петров». Само по себе (своей фамилией подписываться или псевдонимом) это не имеет значения. В практике газеты такие случаи вполне закономерны.

Речь в нем шла о «порочащих фактах в действиях руководства и цехового комитета ВОХР НПУ»: низкой трудовой дисциплине, запущенной политико-воспитательной работе, и —, в конце концов о якобы незаконном распределении премий, полагающихся лучшим стрелкам и членам коллектива, в пользу самого начальника тов. Деревянко, председателя цехкома т. Щепетинниковой и других членов цехкома.

В итоге—сообщение: «Коллектив ВОХР действиями администрации и цехового комитета возмущен!» И вопрос: «Не пора ли заместителю начальника НПУ т. Абзалову и председателю промкома разобраться... и поставить нарушителей на правильный путь».

Мы послали это письмо в НПУ. Что ж, товарищ Абзалов разобрался. Вот его ответ:

«Поступившее в ваш адрес письмо «Так ли надо воспитывать коллектив» является анонимкой-кляузой, имеющей цель подорвать авторитет военизированной охраны НПУ.

Человек, подписавший эту анонимку — Адельшин А. С., ранее работавший в системе охраны и уволенный из нее по ст. 47 «е» за систематическое нарушение трудовой дисциплины и аморальное поведение в быту.

Тов. Деревянко В. И. неплохо наводит в охране порядок и дисциплину. Работает честно и добросовестно, проявляет заботу о личном составе и пользуется у него авторитетом.

Злоупотреблений служебным положением в охране нет. Кандидатуры на премии обсуждаются, заносятся в протокол, который подается в бухгалтерию.

Политико-воспитательная работа проводится регулярно. Выписываются пять газет, два журнала и три «Блокнота агитатора». Постоянно проходят общие профсоюзные собрания и заседания цехкома.

Есть в работе местного комитета немало упущений, но это объясняется лишь неопытностью в работе с людьми.

Неудовлетворительно организован выпуск стенной газеты. Вопрос этот обсуждался, дважды переизбирали редактора, по дело не сдвинулось.

В целом, состояние служебной дисциплины в охране удовлетворительное. Коллектив сплоченный, добросовестно выполняет возложенные на него задачи по охране социалистической собственности от огня и хищений».

Редакционная почта

В СБЕРКАССУ—ЧЕРЕЗ БУХГАЛТЕРИЮ

Одним из удобных способов накопления сбережений является ежемесячное отчисление части заработной платы на вклады в сберегательную кассу.

Рабочие и служащие, желающие производить это, должны подать в бухгалтерию своего предприятия заявление с указанием суммы, которую хотят ежемесячно отчислять, и в какую кассу. Бухгалтерия будет постоянно выполнять данное поручение.

Активно ведутся операции по перечислению на вклады в коллективах СУ-13, Мегионской конторы бурения, НПУ «Мегионнефть», районной больницы, Нижневартовского совхоза.

Г. КОСТИН,
управляющий отделением госбанка.

За 30 копеек

Кто из любителей не мечтает иметь мотоцикл М-63 «Урал-2»? Не один из них завистливо вздохнет, узнав, что кому-то посчастливилось приобрести эту, пока еще очень редкую, отличную машину. А вот Ивану Ивановичу Мещанову из Ваховска такой подарок преподнес... третий выпуск денежно-вещевой лотереи. На билет № 62, серия 10 488, обладателем которого он оказался.

В. ЛОГИНОВА,
контролер сберкассы.
Поселок Ваховск.

Приносим извинение

В газете от 27 июля в информации «Строительство завершено» допущена неточность. Начало заметки следует читать: «Коллектив СУ-13 досрочно закончил строительство детского сада на 140 мест в поселке Нижневартовске, теплого склада ОРСа № 3...» и далее по тексту.

Внимание! Заочный диспут

Разве счастье — лотерея?

«Счастливый брак — это выигрышный лотерейный билет»..

«Чернышевский говорил так: «Смотри на жену, как смотрел на невесту... И она через десять лет после твоей свадьбы будет внушать тебе такое же поэтическое чувство, как невеста»...

«Нет ничего зазорного, если муж поможет жене помыть пол или сварить обед»..

«Без регистрации нет семьи»...

«Я знаю много счастливых семей при незарегистрированном браке и наоборот»..

Это строки из выступлений участников заочного диспута о семейном счастье, который проводит сейчас районная библиотека. Новый закон о браке и семье породил множество мыслей о том, как складываются они, почему еще так часты разводы, кто виноват, если у ребенка нет отца.

Мнения участников диспута, как видите, разноречивы. Одни считают, что разрушают семью советы многоопытных дядюшек и тетушек и поэтому не стоит им следовать, другие уверяют, что супруги должны непременно заниматься активной общественной работой, учиться, разносторонне развиваться, что ограниченность—это духовная смерть и человека, и семьи.

Каждый приводит примеры и делает выводы из собственного опыта. Да иначе и быть не может, ведь участники диспута—в основном люди семейные. И чаще всего их выступления заканчиваются общей подписью: «Супруги...»

У вас есть семья? Значит, вам есть о чем поговорить, поспорить, посоветоваться.

А вы пока одиноки? Тогда у вас есть возможность поучиться, чтобы не повторять чужих ошибок, строить будущую семью более уверенно.

И в том, и в другом случае приходите в читальный зал районной библиотеки. Там среди массы альбомов на стеллаже лежит и тот, что вам нужен. «Счастливая семья—хорошо. А что для этого нужно?» Надпись на альбоме— это уже первый шаг к разговору, интересному для всех и важному.

Г. ВОРОНОВИЧ.



В библиотеке Дома культуры Варненского совхоза Челябинской области 11 000 книг. Она непрерывно пополняется.

На снимке: библиотекарь комсомолка Нина Кравец за разбором поступившей литературы.

Фото В. Георгиева.

Фотохроника ТАСС

Пульс планеты

Дальний прицел Бонна

БОНН. Маневры западногерманского бундесвера под кодовым названием «Черный лев», которые должны были состояться вблизи чехословацкой границы, отложены. Это решение, как сообщает местная печать, принято в Бонне по настоянию социал-демократических участников правящей коалиции.

Социал-демократические лидеры при этом отнюдь не имели в виду прекращения провокационных демонстраций у границ соседних государств, в первую очередь Чехословакии. Они руководствовались лишь стремлением придать политике ФРГ более «гибкие» формы, отвечающие, с их точки зрения, интересам поддержки антисоциалистических сил в этой стране.

Как более искушенные в тонкостях «новой восточной политики», социал-демократы нашли, что бундесверовские генералы и некоторые бонские политики действуют слишком прямолинейно, пытаясь оказать влияние на ход событий. Вот они и предложили тактику «дальнего прицела» и потребовали перенесения сроков или места маневров «Черный лев». Сейчас газеты сообщают, что Брандту и его сторонникам удалось убедить канцлера Кизингера в целесообразности отсрочить проведение маневров у границ ЧССР, поскольку в настоящее время такая форма проявления солидарности с прозападными силами, действующими в Чехословакии, может создать для последних дополнительные трудности.

Обращает на себя внимание, что решение о перенесении сроков или места маневров принято после поездки в Прагу председателя свободно-демократической партии Шееля и его бесед после возвращения в Бонн с Брандтом и другими западногерманскими политиками.

Это решение можно сформулировать так: более тщательно маскировать истинные намерения ФРГ в отношении Чехословакии, действовать более осторожно. Близкая к СДПГ газета «Франкфуртер рундшау» пишет сегодня также о «неуместности» и «несвоевременности» готовящейся на баварско-чехословацкой границе традиционной встречи реваншистского землячества судетских немцев. И здесь — ни слова в осуждение сборища, его провокационных целей, а лишь опасение, что оно может в «неподходящий» момент напомнить об истинных планах Бонна.

В. ЖИГУЛЕНКОВ.

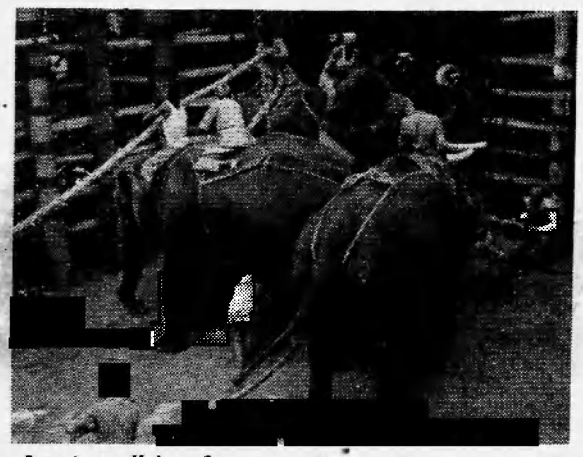

Республика Индия. С давних пор слоны в странах Юго-Восточной Азии пользуются почетом и уважением. Трудно перечислить все работы, которые выполняют эти неутомимые труженики. И не удивительно, что ловля и приручение слонов идет уже много сотен лет.

В Индии существует несколько способов ловли этих лесных великанов, но самой большой известностью пользуется операция «Кхеда». Окруженное охотниками стадо загоняется в лесную реку, прижимается к крутому и высокому берегу, в котором имеется только один выход в подготовленную и замаскированную западню.

На снимке: охотники ловко и умело связывают пойманных слонов.

Фотохроника ТАСС

ВОЛЬФ МЕССИНГ — НЕОБЫЧНОЕ

Будущее — на ладони

(Продолжение. Начало в №, № 90-91)

СЕЙЧАС ни мне, ни кому другому в мире, насколько мне известно, неясен путь этого «прямого видения» событий, которым еще только предстоит свершиться.

Кстати, в истории записаны, если покопаться в хрониках, в дневниках и мемуарах, тысячи совершенно неожиданных и поразительно точных фактов такого «прямого видения».

...В конце XVIII столетия три молодых артиллерийских офицера заходят к парижской прорицательнице. Она равнодушно предвещает будущее одному офицеру, второму... И вдруг встает на колени перед третьим—низкорослым, живым, почти мальчиком.

—Передо мной — будущий император Франции! — говорит она взволнованно.—Это удивительнейший день моей жизни!

Уже став императором, Наполеон отыскал предсказательницу. Но то, что пришлось ему услышать на этот раз, было куда менее приятно: смерть в изгнании, на одиноком острове в океане... Этот случай рассказывается во всех без исключения французских биографиях знаменитого полководца.

В начале XIX века к петербургской предсказательнице зашло несколько молодых людей. Среди них был человек, перед которым я преклоняюсь. Меня пленяет в нем не только удивительная сила его поэтического гения, но и великолепное умение быть на доброе столетие впереди своего времени. На Руси господствовало крепостное право—он с детских лет был врагом крепостничества, защитником свободы. Молодой человек был дворянином, в среде дворянства веками воспитывался культ царя — он писал на него эпиграммы. Церковь была официальной опорой государства, религиозность пронизывала все общество — он был атеистом. Во всех областях жизни господствовали идеалистические представления — он был до мозга костей материалистом. Это был Александр Пушкин.

Прорицательница сказала ему:

—Вы умрете тридцати семи лет от белой лошади или от белого человека.

Конечно, Пушкин смеялся. Он погиб тридцати семи лет от белокурого Дантеса!

Об этом факте вы можете прочитать в одном из изданий великолепной книги Вересаева «Пушкин в жизни».

Да, я знаю, «прямое познание», «прямое видение» в цивилизованных странах объявлялось шарлатанством, недостойным серьезных людей занятием. Но в последние годы отношение к этой области непознанного начинает кое-где меняться. Я не имею в виду чисто спекулятивные и шарлатанские объединения, таких много. Я имею в виду организации, которые ставят своей задачей, отбросив шелуху мистики, разобраться в механизме явления. Видимо, к числу таких организаций принадлежит созданный в Голландии еще в 1953 году Институт парапсихологии, о котором я прочитал во французском научно-популярном журнале «Сияневи». Этот институт, по сообщению журнала, сотрудничает с Министерством просвещения и полицией.

В статье сообщается, как один из сотрудников этого института— некто Краузе — указал местонахождение утонувшего ребенка, хотя никаких данных у него не было.

Известны случаи, когда человек мысленно воссоздал картину преступления, давал описание обстановки и точной внешности преступника. Руководствуясь только этим словесным портретом, полиция задержала человека, который сознался в преступлении и сообщил детали убийства, известные полиции со слов «ясновидящего». Естественно изумление задержанного, поскольку он точно знал, что был единственным на месте преступления.

(Продолжение следует).

ОСТОРОЖНО — РЫБА!

СОВЕТЫ ВРАЧА

Описторхоз... Это заболевание вызывается печеночными глистами.

Попадая в организм человека, глисты прикрепляются в желчных ходах печени и желчном пузыре — потому их и называют «печеночными».

Основным очагом описторхоза является Обь-Иртышский бассейн Западной Сибири.

Развитие печеночных паразитов происходит только в воде, с обязательным участием рыбы. В теле язя, чебака, ельца встречаются трудно различимые невооруженным глазом личинки. (В одной рыбе — до нескольких тысяч личинок). Они очень устойчивы во внешней среде, могут сохраняться длительное время в вяленой и свежемороженой рыбе. А, попадая в организм человека, кошки, собаки, развиваются во взрослых паразитов.

Человек и животные заражаются именно при употреблении сырой или непрожаренной рыбы. (Возможно и — при разделке рыбы, пробе рыбного фарша).

Привычка местных жителей угощать «деликатесами» из полусырой рыбы приводит к тому, что люди, вновь прибывшие в наш район, заражаются описторхозом.

Есть случаи общей — семейной болезни.

Описторхоз длится годами, больные предъявляют массу жалоб, основными из которых являются боли в подложечной области и правом подреберье.

Несколько слов о другом заболевании, которое тоже передается через рыбу — дифиллоботриозе. Оно вызывается ленточными паразитами, длина которых до 10—20 мм. Живут в тонком кишечнике человека. И заражение— опять через плохо прожаренную щуку, ерша, налима, окуня.

У больных дифиллоботриозом развивается малокровие, появляются и нарушения желудочно-кишечного тракта.

Заболевают описторхозом и дифиллоботриозом прежде всего те, кто не соблюдает правил обработки рыбы.

Надо помнить, что нельзя употреблять свежемороженную рыбу (патанну, строганину), слабосоленую рыбу и щучью икру.

Жарить рыбу нужно тонкими кусочками в закрытом виде не менее 15-20 минут.

Варить рыбу — также 15-20 минут (с момента закипания).

Солить — из расчета 200 граммов соли на 1 килограмм, в течении 14 дней. (Икру щуки — не менее двух суток). Если рыба окажется слишком соленой, ее вымачивают.

Надо знать, что болезнь легче предупредить, чем лечить!

Т. БРИЛЬ,
главный врач
санэпидстанции.

Зам. редактора: В. КИСЕЛЕВ.

Нижневартовскому райрыболовпотребсоюзу требуются на постоянную работу: заведующие базами, продавцы, ученини продавцов, кладовщики, директор раймага.

ПРАВЛЕНИЕ.

Редакции газеты «Ленинское знамя» на временную работу требуется машинистка.

Администрация.

Мегионской конторе бурения срочно требуются повара для работы на буровых.

АДМИНИСТРАЦИЯ.

Нижневартовская вечерняя сменная общеобразовательная средняя школа объявляет набор учащихся в 5—11 классы. Школа имеет утренние и вечерние классы. Лица старше 20 лет принимаются в 5, 6, 7, 8 классы ускоренного обучения. Все учащиеся вечерней школы пользуются льготами.

Желающие учиться обязаны подать заявление с приложением документа об образовании и справки с места работы.

Прием документов с 6 часов до 8 часов вечера ежедневно в здании ШРМ (бывшее здание начальных классов — 5 кв.). Начало занятий 2 сентября 1968 г. с 7 часов вечера.

ДИРЕКЦИЯ.

Нижневартовская типография упр по печати Тюменского облисполкома. Заказ 317

Пролетарии всех стран, соединяйтесь!

ЛЕНИНСКОЕ ЗНАМЯ

Орган Нижневартовского районного комитета КПСС и районного Совета депутатов трудящихся Тюменской области

№ 93 (2451) Год издания 27-й | СУББОТА, 3 августа 1968 года | Цена 2 коп.

ВСТРЕЧА В ЧИЕРНЕ-НАД-ТИССОЙ

В переговорах между Политбюро ЦК КПСС и Президиумом ЦК КПЧ в понедельник 29 июля выступавшие с обеих сторон обменялись взглядами.

* * *

Переговоры Президиума ЦК КПЧ и Политбюро ЦК КПСС продолжались в понедельник до позднего вечера.

Обе делегации договорились продолжать переговоры с утра во вторник 30 июля.

* * *

30 июля в Чиерне-над-Тиссой продолжалась встреча Политбюро ЦК КПСС с Президиумом ЦК КПЧ, которая проходила в обстановке откровенности и товарищества. Выступали участники встречи — члены Политбюро ЦК КПСС и Президиума ЦК КПЧ.

В РАЙКОМЕ КПСС И ИСПОЛКОМЕ РАЙОННОГО СОВЕТА

Об итогах социалистического соревнования предприятий района за II квартал 1968 года

Рассмотрев итоги социалистического соревнования промышленных предприятий и строительных организаций района за второй квартал 1968 года, бюро райкома КПСС и исполком районного Совета депутатов трудящихся ПОСТАНОВЛЯЮТ:

Признать победителем в социалистическом соревновании за второй квартал **коллектив НПУ «Мегионнефть»** (начальник **Р. И. Кузоватнин**, секретарь парторганизации **В. Е. Ванин**, председатель промкома **П. И. Баранников**), выполнивший план по добыче нефти на 112,2%, план реализации продукции на 130,6%, снизивший себестоимость одной тонны нефти на 0,6%.

Присудить коллективу НПУ «Мегионнефть» переходящее Красное знамя райкома КПСС и исполкома райсовета.

Отметить хорошую работу и занести на районную Доску почета: **коллектив Нижневартовского рыбозавода** (директор **Г. Н. Кожевников**, секретарь парторганизации **А. А. Дудин**, председатель ФЗМК **В. И. Слободское**), выполнивший план по добыче рыбы на 152%, в том числе по гослову на 714% и снизивший себестоимость одного центнера рыбопродукции на 2 руб. 22 коп.

Коллектив Мегионской нефтеразведочной экспедиции (начальник **С. Л. Каталиин**, секретарь парторганизации **В. С. Смирнов**, председатель разведкома **Н. Д. Гузь**), выполнивший план проходки скважин на 110,1%, план коммерческой скорости на 104,7%, снизивший себестоимость одного метра проходки на 3 руб. 14 коп.

Коллектив строительного управления № 12 (начальник **В. П. Медведев**, секретарь парторганизации **В. З. Михеев**, председатель постройкома **К. А. Янимова**), выполнивший план по генподряду на 114,4%, в т. ч. собственными силами на 100,1%, план по вводу жилья на 117,7%, снизивший себестоимость одного квадратного метра жилья на 18 рублей и получивший 33 тысячи рублей прибыли.

Коллектив ОРСа № 3 (начальник **А. В. Лапшин**, председатель месткома **В. П. Кузнецова**), выполнивший планы товарооборота на 117%, общественного питания — на 107%.

Отметить неудовлетворительную работу коллективов Октябрьского лесозаготовительного пункта (начальник Р. И. Мартьянов, секретарь парторганизации В. Г. Черепанова, председатель месткома В. Бобов), недодавшего государству 14 тысяч кубометров леса, и райрыболовпотребсоюза (председатель М. Я. Петров, секретарь парторганизации Д. М. Решетников, председатель райкома союза С. Т. Касьянова), не выполнившего планы товарооборота и общественного питания.

Бюро райкома КПСС и исполком районного Совета депутатов трудящихся призывают все коллективы промышленных предприятий и строительных организаций района шире развернуть социалистическое соревнование по досрочному выполнению плана третьего квартала, за достойную встречу 51-й годовщины Великой Октябрьской социалистической революции.

Рубеж — пятилетка



В полтора раза перевыполняет сменные задания бригада изолировщиков, руководимая Иваном Васильевичем Лариным (3-ий участок СМУ-5).
На снимке: бригадир И. В. Ларин.

План месяца досрочно

Коллектив автобазы № 9 продолжает наращивать успехи, достигнутые в первом полугодии. План по перевозке грузов за июль выполнен на 192,8 процента, а по тоннокилометрам — на 190,3 процента.

Успеху автомобилистов способствуют высокая дисциплина водителей, хорошее качество ремонтных работ, экономия горюче-смазочных материалов, регулярное подведение итогов социалистического соревнования.

Впереди — коллективы бригад А. Любимова и В. Поротникова.

Т. ГУБИНА,
старший экономист автобазы № 9.

В ЧЕСТЬ ДНЯ НЕФТЯНИКА

Недавно коллектив студенческого отряда «Днепр-2», работающий на втором участке строительно-монтажного управления № 5, пересмотрел ранее принятые обязательства и, в честь Дня нефтяника и 50-летия со дня подписания Декрета о национализации нефтяной и газовой промышленности, принял новые. Студенты решили к 25 августа сдать в эксплуатацию с хорошей оценкой четыре теплицы, строящиеся для Нижневартовского совхоза, внедрить в производство три рационализаторских предложения с экономическим эффектом в три тысячи рублей.

Н. УСАЧЕВА,
председатель построечного комитета СМУ-5.

По работе и похвала

Примерным обслуживанием покупателей, высокими трудовыми показателями встретили свой праздник «День работника торговли» продавец орса треста «Мегионгазстрой» Нина Николаевна Монроусова и продавец орса НПУ «Мегионнефть» Вера Гавриловна Рыжова.

Недавно за хорошую работу они награждены Почетными грамотами окружкома КПСС и исполкома окружного Совета депутатов трудящихся.

А. НИКОЛАЕВ.

СЕНОКОС — ПОРА СТРАДНАЯ

Горячая пора наступила для тружеников совхозов «Нижневартовский» и «Мегионский» — сенокос. К ней они готовились заблаговременно. Были составлены планы мероприятий, расчет механизмов и рабочей силы, определены начало и конец косовицы. Не позабыли руководители совхозов обратиться за помощью и к шефским организациям.

Как будто все предусмотрено. Но с первых же дней все планы нарушились. Так, в совхозе «Мегионский» вместо 10 июля вывели сенокосную и уборочную технику на луга только 15.

Чтобы не оставить скот на голодном пайке, совхозу «Нижневартовский» необходимо ежедневно заготовлять по 70 тонн сена. Однако в хозяйстве его укладывают в стога только по 12, а в Мегионском по три тонны. В первом хозяйстве на конец июля заготовлено сена всего 220 тонн из общего плана 2 700, а в другом — 31 тонна при плане 1 700.

«Подводит техника», — оправдываются руководители. Она, мол, новая, и механизаторы пока еще ее не освоили, не приобрели опыта. А разве нельзя было до начала сенокоса опробовать технику, научить механизаторов управлять ею? Да и с начала косовицы прошло уже достаточно времени, чтобы приобрести опыт. Но только сейчас администрация совхоза «Нижневартовский» надумала закрепить специалистов за бригадами.

Заготовка кормов — одна из важнейших кампаний у тружеников сельского хозяйства. Обычно в страдную пору на луга выходят стар и мал. Благоприятствует нынче сенокосу и хорошая солнечная погода. Однако ни руководители совхозов, ни Нижневартовский и Мегионский поселковые Советы не сумели мобилизовать народ на работы. До сих пор совхозу «Мегионский» не помогает в заготовке кормов ни одна организация.

Одной из причин низкой производительности труда на сенокосе является и слабая агитационно-массовая работа, отсутствие социалистического соревнования. Действительно, разве нельзя было регулярно подводить итоги работы бригад и звеньев, вручать переходящие вымпелы, сообщать имена лучших в боевых листках и молниях, силами коммунистов проводить беседы и политинформации? Можно, но этого не делается. Руководители Нижневартовского совхоза еще только думают сделать перестановку людей в звеньях, изучить обстановку в бригадах, давать конкретные задания каждому на сутки, проводить беседы, заботиться о культуре и быте на полевых станах, организовать социалистическое соревнование, когда надо было их давно претворить в жизнь.

Культурно-бытовое обслуживание оставляет желать много лучшего. Взять, к примеру, полевой стан в Былино. Трудится там тридцать человек вдалеке от поселка. Ни кино, ни радио, ни газет, ни журналов. Чем живет страна, как трудятся люди? — члены бригады не знают. Больше того, они не могут купить продуктов, ибо работа магазина не согласована с распорядком сеноуборки. А разве нельзя организовать выездную лавку, или отделу кинофикации привезти и показать фильм? Можно. Только некоторым руководителям нужно помнить о тех, кто в поле, кто ведет упорную борьбу за мясо и молоко.

Конец страдной поры не за горами. Как она закончится, — это зависит от администрации, партийных, профсоюзных и комсомольских организаций совхозов. Важно, чтобы в данный период полевые станы они рассматривали центром своей работы, проявляли постоянную заботу о тружениках полей.

А. ТРИФОНОВ.

Специалист советует

МЕСТНЫЕ РЕСУРСЫ — НА СЛУЖБУ ПРОИЗВОДСТВА

В нашем районе идет крупное строительство. Многие строительные материалы приходится завозить из других районов страны. А это стоит очень дорого.

Работники треста «Мегионгазстрой» задумались над вопросом: а нельзя ли использовать местный мелкозернистый песок, не отвечающий требованиям стандарта?

С этой целью за последние два года мы провели экспериментальные работы. Полученные результаты подтверждают техническую возможность и экономическую целесообразность использования мелкозернистого песка с модулем крупности от 0,8 и выше вместо рекомендуемого стандартом от двух до двух с половиной.

Раствор или бетон, полученные с примесью местного песка, потребуют увеличения в них содержания цемента, что удорожит стоимость конструкции по сравнению с привозными. Но, в то же время, конструкции будут дешевле за счет экономии средств, затрачиваемых на их доставку из дальних районов.

В среднем ориентировочная экономия на приготовление пескобетона с доведением его до марки 200 килограммов на квадратный сантиметр достигает пяти—семи рублей на один кубический метр при обычной технологии приготовления и укладки.

Если приготовление пескобетона производить по новой струйной технологии, предложенной Саратовским дорожным институтом, а его уплотнение с помощью вибропрессователя по способу доктора технических наук Н. В. Михайлова, то стоимость его будет еще ниже.

Программа КПСС отмечает, что создание материально-технической базы коммунизма зависит и от всестороннего и рационального использования природных, материальных и трудовых ресурсов...

Широкое изготовление пескобетона на базе местных песков, расположенных в радиусе от двух до пяти километров от стройки, позволит снизить стоимость бетонных и железобетонных конструкций на 40—50 процентов и ускорить темпы строительства.

К сожалению, внедрение в производство этого предложения сдерживается отсутствием в тресте базы производства изделий сборного железобетона, а она крайне необходима для перехода на производство изделий с использованием местных ресурсов.

Н. ФИЛАТОВ,
начальник лаборатории треста «Мегионгазстрой».

Трудовая поступь России

Сообщает ЦСУ РСФСР

Полугодовой план реализации продукции промышленностью в целом выполнен на 102, 5 процента, говорится в сообщении Центрального статистического управления РСФСР. Объем производства увеличился по сравнению с первым полугодием прошлого года на 8, 3 процента.

Задание пятилетнего плана по общему объему производства промышленной продукции за истекшие два с половиной года выполнялось успешно.

Улучшились технико-экономические показатели работы предприятий. По сравнению с первым полугодием 1967 года производительность труда в промышленности возросла на 6 процентов. Снизилась себестоимость промышленной продукции.

План прибыли в промышленности и в целом по народному хозяйству РСФСР перевыполнен. По сравнению с первым полугодием 1967 года прибыль по промышленности и по народному хозяйству возросла в сопоставимых ценах на 18 процентов.

В истекшем полугодии во всех отраслях народного хозяйства осуществлялись мероприятия, направленные на механизацию и автоматизацию производства, совершенствование действующих и введение новых, более прогрессивных технологических процессов. Освоено серийное производство свыше 150 новых видов машин, оборудования, приборов и материалов.

Колхозы и совхозы республики, говорится далее в сообщении ЦСУ РСФСР, организованно провели сев яровых культур. План сева, принятый хозяйствами, перевыполнен. Больше, чем намечалось по плану, посеяно яровой пшеницы, риса, кукурузы, подсолнечника, картофеля.

Производство продуктов животноводства в колхозах и совхозах в сравнении с первым полугодием 1967 года возросло: мяса—на 11 процентов, молока—на 6 процентов, яиц—на 12 процентов. Рост производства продуктов животноводства позволил значительно перевыполнить государственный план закупок.

Продолжалось техническое оснащение сельскохозяйственного производства.

За счет государственных централизованных капитальных вложений в РСФСР введены в действие основные фонды общей стоимостью более шести миллиардов рублей, или на 7 процентов больше, чем в первом полугодии 1967 года. Государственные централизованные капитальные вложения в народное хозяйство РСФСР за первое полугодие составили 11, 4 миллиарда рублей и были на 5 процентов больше, чем в первом полугодии прошлого года.

Численность рабочих и служащих в народном хозяйстве РСФСР составила в среднем за полугодие 51 миллион человек.

Среднемесячная денежная заработная плата рабочих и служащих повысилась по сравнению с первым полугодием 1967 года на 8,5 процента. Оплата труда колхозников повысилась на 8 процентов. Население республики получило в истекшем полугодии из общественных фондов потребления различных выплат и льгот на общую сумму 16 миллиардов рублей, или на 10 процентов больше, чем в первом полугодии 1967 года.

Розничный товарооборот государственной и кооперативной торговли достиг 37, 6 миллиарда рублей и увеличился по сравнению с первым полугодием прошлого года в сопоставимых ценах на 8, 8 процента.

В больших размерах осуществлялось строительство жилья и культурно-просветительных учреждений. За счет государственных ассигнований и средств жилищно-строительной кооперации в первом полугодии введены жилые дома общей площадью около 14 миллионов квадратных метров, или более 320 тысяч благоустроенных квартир. Кроме того, населением велось большое строительство жилых домов на свои сбережения и с помощью государственного кредита.

Дальнейшее развитие получили народное образование и культура. Улучшилось медицинское обслуживание населения.

Население РСФСР на 1 июля 1968 года составило 128, 2 миллиона человек.

Фотохроника ТАСС

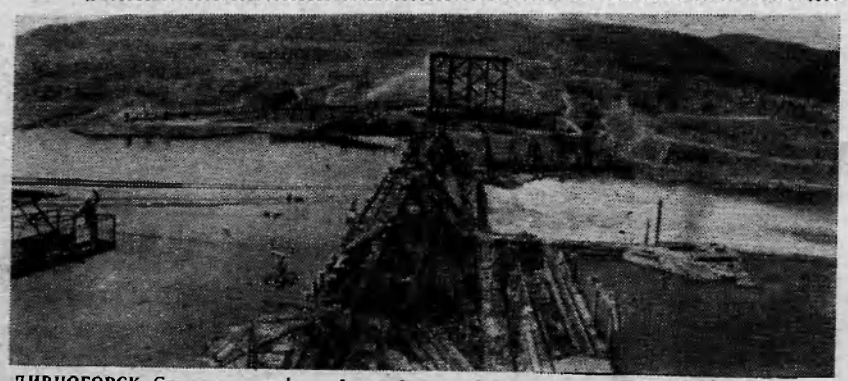

ДИВНОГОРСК. Строители крупнейшей в мире Красноярской ГЭС, выполняя социалистические обязательства, недавно ввели в строй третий агрегат, который уже дает промышленный ток предприятиям и стройкам Сибири.

На снимке: панорама Красноярской ГЭС.
Фото Ю. Бармина.
Фотохроника ТАСС



Успехов Вам, Александра Семеновна!

1

В организации все были твердо уверены, что Александра Семеновна Веретенникова на пенсию не пойдет, а если и пойдет, то ненадолго.

И вот, коллектив торжественно провожает ее на заслуженный отдых:

— Отдыхайте, Александра Семеновна, вы заслужили полный покои.

С грустью шла домой мастер-строитель. Школа, детский сад, жилой дом... Все напоминало годы работы, успехи и неудачи.

«Покой, — усмехнулась про себя Александра Семеновна. — Хочу ли я этого покоя, и был ли он у меня в мои 54 года?»

Вскоре Александра Семеновна снова вернулась в контору управления. Пытались отговорить, но куда там. «Пенсионерка» подняла такой шум, что ей немедленно был отведен участок работы.

2

— Вот и кончился покой, — улыбнулась мастер и пошла на свой объект.

Что заставило Александру Семеновну отказаться от заслуженного отдыха? Ответить на этот вопрос не трудно. Прежде всего, привычка трудится. Не умеет она сидеть сложа руки. В 1935—1937 годах Веретенникова работает на стройках Свердловска, затем Казани. Война застала ее в Тюмени. Тяжелая работа, гибель мужа на фронте, трое детей на руках не сломили эту женщину. Она вступила в яростную схватку с горькой судьбиной и... победила.

Стали взрослыми дети, нашли свое место в жизни, а Александра Семеновна по-прежнему трудится. Три года назад она приехала в Мегион. Производственно-технический отдел. Можно спокойно работать за столом. Но ее тянет на стройку. Желание сбывается. Она создает бригаду маляров-штукатуров, передает девушкам свой богатый опыт мастера-отделочника.

Бригаде поручают важный объект — школу на 550 человек. Девчата удивлялись, что так волнуется мастер? А мастер волновалась за качество отделочных работ, ведь в классах будут учиться дети. Будущее у них прекрасно, значит школа должна быть светлой. И бригада отлично справилась с заданием.

3

— Пенсионный возраст не помеха, — улыбается Александра Семеновна. И действительно, стремительная походка, энергичные движения никак не свидетельствуют о том, что идешь рядом с пенсионеркой.

Творческая мысль специалиста продолжает работать. Она давно думает над тем, как скорее и лучше производить отделку строительных объектов. Недавно Александра Семеновна предложила идею, претворение которой позволит в два раза сократить сроки малярных работ. Администрация пошла навстречу. Для проведения опытных операций выделено четыре квартиры в новом доме. Чем кончится эксперимент? Верится, что Александру Семеновну ждет новый успех. Руки у беспокойного мастера золотые. Они, как всегда, не подведут!

Т. АНАТОЛЬЕВ.

К СВЕДЕНИЮ ДЕПУТАТОВ РАЙСОВЕТА

23 августа начнет свою работу девятая сессия районного Совета депутатов трудящихся. Она рассмотрит следующие вопросы:

1. Отчет исполкомов Нижневартовского и Мегионского поселковых Советов о выполнении мероприятий по благоустройству.

2. Отчет о работе постоянной комиссии по культуре и быту.

Исполком районного Совета надеется, что депутаты заранее подготовят свои конкретные предложения, рекомендации по предлагаемым для обсуждения вопросам и примут активное участие в работе сессии.

Наша Лениниана

ПОРТРЕТ НА СКАЛЕ

В городах-курортах кавказских минеральных вод много достопримечательных мест. Но самое дорогое — одна из скал на юго-западном склоне горы Машук в Пятигорске. На ней нарисован огромный, в пять метров высотой, портрет Владимира Ильича Ленина.

Талантливая рука художника правдиво запечатлела незабываемый образ великого вождя.

Смотришь на портрет и, кажется, видишь живого Ильича с задумчивым прищуром добрых глаз, излучающих тепло. Взгляд его устремлен куда-то вдаль — на горы и равнины.

Скала, на которой нарисован портрет Ленина, стала священным местом для жителей Пятигорска и городов кавказских минеральных вод, для всех, кто приезжает сюда на отдых и лечение.

Пионеры и школьники проводят здесь свои сборы, юношам и девушкам, вступившим в ряды Ленинского комсомола, вручаются у портрета членские билеты.

У подножия Машука построен пансионат. Он так и называется: «Ленинские скалы»...

Этот необыкновенный портрет на скале появился более сорока лет назад.

В 1942 году гитлеровские разбойники, ворвавшись в Пятигорск, не раз пытались уничтожить этот необычный памятник искусства. Они замазывали его известью. А по ночам советские люди, рискуя жизнью, очищали скалу, и портрет вновь оживал.

Пуще прежнего злились враги, они стреляли по портрету из автоматов, пулеметов и даже из пушек. Но пористая поверхность скалы предохраняла и защищала образ Ильича.

Эсэсовцы решили взорвать скалу. Но этот дикий замысел не был осуществлен. Советские войска изгнали гитлеровцев из города. Война еще шла, а портрет уже был восстановлен в прежнем виде.

Несколько лет назад, попав в Пятигорск, я побывал у Ленинской скалы, долго смотрел на портрет вождя и восхищался мастерством художника. Меня заинтересовала история создания гигантского изображения на такой высоте. Кто же может лучше автора знать ее? И я решил встретиться с Николаем Кузьмичем Щуклиным.

Навстречу мне поднялся мужчина небольшого роста, бритоголовый, плотный. Знакомимся. Я объясняю цель визита. Начинаем непринужденную беседу.

— История создания портрета Ленина на скале такова, — говорит Николай Кузьмич. — В июле 1925 года в Пятигорске проходил первый съезд горянок и терских казачек, на котором присутствовали представители женщин всех областей Северного Кавказа.

— В те дни я отдыхал в одной из здравниц Пятигорска. Однажды встретил заведующую женотделом крайкома партии Алексееву. Она знала меня как ростовчанина.

— Чем порадуете съезд женщин вы, пролетарские поэты и художники? — спросила она. Я обещал подумать. И в тот же день нарисовал портрет Ленина на листе фанеры. А потом, посоветовавшись с друзьями, отдыхавшими со мной в одной палате, решил нарисовать портрет вождя на скале. Пошли мы к подножию горы Машук, выбрали подходящее место недалеко от источника «Теплый нарзан», откуда хорошо виден город. Достали краски, инструмент, веревки и на другой день приступили к работе. Одному мне невозможно было работать на отвесной скале, поэтому помогали товарищи. Портрет Владимира Ильича был нарисован масляными красками двух цветов. С левой стороны портрета я написал стихи, посвященные Ленину, с правой сделал надпись «Первому краевому съезду горянок и казачек».

Когда работа была закончена, я разыскал Алексееву и передал ей портрет, нарисованный на фанере.

— Увеличенный подлинник портрета, — сказал я ей, — вы можете увидеть на скале горы Машук.

Когда она сообщила об этом делегаткам, они решили провести заключительное заседание съезда у портрета Ильича. Помню, это было 25 июля. К подножию Машука пришли не только делегатки съезда, а и тысячи горожан и отдыхающих на курорте. И вот с портрета спадает полотно. Мгновенно в первых рядах возникает «Интернационал». Его подхватывают другие голоса. Пролетарский гимн поют все...

И. РОКОТЯН.



Нижневартовск. Детская библиотека. У стенда «Наш Ильич».

Фото А. НОВОСЕЛОВА.



4 АВГУСТА — ДЕНЬ ЖЕЛЕЗНОДОРОЖНИКА

Ежегодно в первое воскресенье августа в нашей стране торжественно отмечается Всесоюзный день железнодорожника.

Советским государством проведена колоссальная работа по строительству, электрификации и техническому оснащению железных дорог. Сейчас на большинстве железнодорожных линий перевозки выполняются мощными, быстроходными, высокоэкономичными электрическими и дизельными локомотивами. Все шире применяется на железнодорожном транспорте автоматика и телемеханика, механизация трудоемких процессов.

Хорошо трудится коллектив Баладжарского локомотивного депо (Азербайджанская ССР). За первое полугодие железнодорожники перевезли дополнительно более 2. 040 тысяч тонн народнохозяйственных грузов.

На снимке: передовые машинисты тепловозов (слева направо) Г. Байрамов, А. Кишиев, Н. Иванов.

Фотохроника ТАСС

Неделя Киева в Нижневартовске

Студентов Киевского ордена Ленина политехнического института имени 50-летия Великого Октября здесь, в строящемся городе нефтяников, не считают гостьми. Они — равноправные жители и труженики богатой «черным золотом» нижневартовской земли. Вот уже третий год подряд парни и девушки далекой Украины проводят свои летние каникулы в наших таежных северных местах. И не просто проводят, а помогают строителям возводить дома и промышленные комплексы нового города на Оби.

Около пятисот будущих инженеров прибыло в этом году в Нижневартовск. Ребята образовали три рабочих отряда: «Ермак», «Искра» и «Днепр» и с горячим энтузиазмом, присущим молодости, взялись за работу. Трудятся студенты там, где труднее всего. Они ведут прокладку канализационных коммуникаций, покрывают шифером крыши домов, строят теплицы для совхоза «Нижневартовский», благоустраивают улицы.

Новый клуб «Юбилейный», гостиница «Обь», трехэтажная школа, детские сады — все это дело их сноровистых не знающих устали рук.

Наши украинские друзья не только оказывают огромную помощь на стройках юного нефтеграда, но и стараются в свободное от работы время помочь жителям Нижневартовска в организации культурного досуга. Студенческая молодежь устраивает танцевальные вечера, выступает с концертами, читает доклады, проводит беседы и читки газет, фотовыставки. Коллективы отрядов шефствуют над пионерским лагерем «Спутник».

Сейчас в Нижневартовске заканчивается организованная студентами неделя Киева. «Цельную неделю, — говорит отрядный комиссар, студент четвертого курса химического факультета Виталий Лаврусь, — было — подробнее познакомить сибиряков с биографией нашего родного Киева. Этой цели — мы добились».

В течение этой недели нижневартовцы как бы «жили» в Киеве. Они смотрели украинские кинофильмы, слушали украинские песни, знакомились с произведениями киевских писателей и поэтов, композиторов и художников. Студенты использовали местное телевидение, читали лекции и доклады в построенном ими клубе «Юбилейный», выступали на страницах районной газеты, проводили встречи с трудящимися у себя в палаточных городках и прямо на рабочих площадках.

Надолго запомнится нижневартовцам неделя столицы украинской республики — города Киева.

А. ЛАСКИН.

ЗА СОЛИДАРНОСТЬ, МИР И ДРУЖБУ

28 июля в Софии открылся IX Всемирный фестиваль молодежи

Итак, этот день настал. Фестивальные колонны двинулись по длинному маршруту через весь город к стадиону Василя Левского. Его чаша уже переполнена людьми. Около ста тысяч делегатов, гостей, зрителей и участников фестивальных представлений смог вместить стадион, а София — почти миллионный город. И она вышла на площади и бульвары, чтобы приветствовать цвет юности земли, молодых борцов за светлое будущее человечества.

Площадь народного собрания, мост Орлов, аллеи парка Свободы — всюду сотни тысяч рук софийцев, поднятых вверх, гремят приветствия и боевые лозунги борьбы: «Мир, дружба, солидарность!», «Агрессоры, вон из Вьетнама!», «Вьетнам победит!», «Успеха в работе, другари!». «Единство! Единство! Единство!» — в ответ скандируют делегаты. Их осыпают цветами, обнимают, целуют, поднимают на руки, несут. И так — до самого стадиона.

А на стадионе наступил торжественный момент. Чистозеленое поле, окаймленное сплошным людским кольцом. Тихо. Над трибунами колышутся флаги почти всех стран мира. Со стороны горы Витоша появляются три самолета, они несут красные флаги и полотнища с девизом фестиваля: «За солидарность, мир и дружбу!». Открываются ворота, и на поле вступает сводный военный оркестр в старинных малиновых гвардейских мундирах. Из долины вблизи София раздаются девять залпов артиллерийской батареи — салют IX Всемирному форуму юности...

...Отзвучала зовущая мелодия 50 фанфаристов над аркой западной трибуны. И тотчас эта трибуна, заполненная болгарскими участниками фестиваля, образовала из флажков красную надпись на сплошном белом фоне: «София приветствует IX фестиваль!». Надпись колышется, дрожит пламенем. Стадион рукоплещет, оглашается гулом приветствий...

Идут колонны в снежно-белых костюмах с голубыми флагами и флагами стран — участниц фестиваля. А следом в нарушение «алфавитной очереди» первыми вступают на беговую дорожку делегации Северного и Южного Вьетнама. Фестиваль единодушно отдал им эту честь. Проблема Вьетнама — главная тема фестиваля.

А из ворот выходят все новые и новые красочные колонны.

Вступают на стадион советские юноши и девушки, и с новой силой раздаются возгласы признательности и любви всех народов мира к Стране Советов, оплоту свободы, мира, прогресса. Звенят лозунги в честь болгаро-советской дружбы. Оркестр играет «Широка страна моя родная» — посланцы всех республик Советского Союза шагают в рядах делегатов. Их 800...

Проходят колонны Уганды, Уругвая, Финляндии, Цейлона, Чехословакии. В субботу вечером состоялась теплая дружеская встреча чехословацкой и советской делегаций, которые заявили о своей верности идеалам социализма, о желании и стремлении крепить узы братства молодежи и народов наших стран.

По традиции торжественное шествие замыкает самая многочисленная делегация страны — хозяйки фестиваля — Болгарии.

Наступают минуты тишины...

Речи окончены. Звучит Марш демократической молодежи мира, взвивается флаг фестиваля. Стадион встает. Раздается государственный гимн Болгарии...

И вот на стадион прибывает мотоэстафета с фестивальным огнем. От шахтерской лампы, доставленной из Хельсинки, зажигаются восемь факелов. Юноши с двух сторон бегут к южной трибуне, где возвышается чаша фестивального огня. Огонь фестиваля зажжен!

Делегации покидают поле. Минута перерыва, и вновь торжество: начинается спортивная программа. Над городом уже опускается ночь. А праздник продолжается на улицах, площадях, в парках.

Б. ГУРНОВ, А. МУРЗИН, А. СИМУРОВ.

Субботняя страница



Благоустраиваются улицы Нижневартовска. Фото А. НОВОСЕЛОВА.

Называется, отдохнул

ЮМОРЕСКА

Пятница...

—Отдохнем? — спрашиваю я.

—Отдохнем, ух отдохнем!—отвечает жена и направляет меня в баню.

Распаренный, красный, подхожу к дому. Нужно сказать, что дома у нас двухэтажные, стоят близко друг к другу, так, что по утрам из окна можно здороваться за руку с соседом.

Напротив нашего «бездетного» дома стоит «многосемейный». Детишек там целый батальон. Выйдут они вечером всей гвардией с саблями, щитами, пистолетами, машинами, мячами, играют, забавляются, дерутся и плачут. А их родители сядут за столиком, пихают друг друга локтями, да приговаривают:

—Глянь-ка, как мой твоего обставил, а? —Папаша самодовольно ухмыляется, свой дедь, ничего не скажешь.

Так вот, к дому я подошел в самый азартный момент игры в мяч. Пересекаю круг ребятишек... Вдруг удар, и моя шляпа покатилась следом за злополучным мячом. Мокрые сосульки волос упали мне на глаза...

Смеялись все, в том числе и родители милых детушек. Бесполезно было искать виновника, и потому я поднял шляпу и пошел домой. Настроение было не из приподнятых. Да тут еще и жена, видевшая всю картину, горестно сжала руки:

—Как же это так, Саня?

—Мало ли что, —беспечно улыбнулся я, но улыбка получилась весьма бледной.

Молча выпил чаю, молча с книгой сел на диван. Сути прочитанного не понимал, а на каждой странице пылали слова: как же это так, Саня?. А в ушах стоял хохот соседей. С трудом заснул Проснулся от страшного грохота в коридоре.

—Что, пожар, да?—воскликнул я, натягивая шаровары (я ведь по специальности пожарник.)

—Какой там пожар,—угрюмо буркнула жена,—детишки играют.

Взглянул на часы—двенадцать. По лестнице вверх и вниз сновали башмачки «гвардейского батальона». Вышел в коридор.

—Марш спать,—делая страшное лицо, сказал я и проводил детей из подъезда.

—А ты чего на детей кричишь? Мало тебе мячом попало..,— Ко мне подступала соседка из соседнего дома.

—Позвольте, позвольте, Глафира Евсеевна. Порядок есть порядок.

—Не позволю! Мои дети, у них каникулы, пусть отдыхают. А потом, что ты ко мне привязался, что ты хочешь от бедной женщины?

Говорить было бесполезно. Я повернулся и пошел в подъезд своего «бездетного» дома. Уже с порога услышал, как один из папаш крикнул:

—Народил бы своих, тогда узнал бы.

Я повернулся и ответил;

—И нарожу, назло нарожу!—

Но настроение было испорчено.

В субботу и в воскресенье я искал с кем бы поменяться квартирами. Охотников почему-то не было.

И. ЕЛЕНИН.

В Венгерской Народной Республике. Мезёкёвешд, что на северо-западе страны, славится умельцами из кооператива «Матьё», по производству предметов домашнего обихода.

Фляжки, пояса, портфели, туфли, альбомы — вот некоторые из особенно популярных изделий кооператива.



А. Ласкин

НЕЗАВИДНЫЙ ФИНАЛ

Однажды вечером
встретились трое:
Бутылка,
водитель
и мотороллер.
Финал этой встречи
весьма незавиден:
Валялись все трое
в разбитом виде.

* * *

МЕЧТЫ ТУНЕЯДЦА

А ведь мне мало
в самом деле
Семь воскресений
на неделе.
Скорей бы
коммунизм пришел —
Тогда б
восьмой я день нашел.

* * *

ВИНОВАТ ЛИ «ЕРШ»

Она была
так «хороша»,
Когда хватила
внутрь «ерша».
Ерш в грудь
и в голову колол:
На женщин-пьяниц
был он зол.

ВОЛЬФ МЕССИНГ — НЕОБЫЧНОЕ

БУДУЩЕЕ — НА ЛАДОНИ

Окончание. Начало в № № 90-92.

Я очень сожалел, что опыты в этой области долгое время почти не проводились в нашей стране. И только не так давно донеслись до меня слухи о начале изучения парапсихологии в системе «Общества по распространению политических и научных знаний».

Многие факты свидетельствуют о том, что способности к ясновидению—отнюдь не уникальны, что они встречаются, может быть, гораздо чаще, чем мы предполагаем. И, остается мне прибавить, нельзя проходить мимо этих фактов. Надо найти объяснение этим случаям, а не отмахиваться от них, не объяснять их случайным совпадением, фальсификацией и тому подобным.

СУЩЕСТВУЕТ не только логическое научное познание, но и «прямое знание», предвидение. Необъяснимо? Да, необъяснимо с нашим ясным представлением о сущности времени, о его связи с пространством, о взаимосвязях прошлого, настоящего и будущего. Нет, я совсем не сторонник механистического толкования. Но, отвергая железную механистичность сущего, не считая, что «все —звенья в цепь, по мировым законам», как сказал Валерий Брюсов в стихотворении «Звено в цепь», признавая в первую очередь свободу воли, я должен убежденно заявить: будущее определяется прошлым и настоящим, и закономерности этих связей далеко не известны людям. Так, может быть, и познание этих связей можно начать с изучения предвидения?

Еще раз: слишком мало знаем мы о психике человека, о механизме работы мозга, о его скрытых резервах, чтобы утверждать в том или ином случае: это невозможно.

Приведу пример из совершенно другой области. Он касается удивительной способности мгновенного счета. Люди, обладающие этой способностью, встречались во все времена и у всех народов. Обычно проявляется эта способность в раннем детстве. Ребенок четырех-пяти лет, не имеющий вроде бы даже понятия о четырех действиях арифметики, начинает решать задачи, требующие извлечения корней, многократного возведения в степень и т. д. Иногда с годами этот дар бесследно исчезает, иногда сохраняется.

Из наиболее интересных «мгновенных счетчиков» были в разные времена известны француженка Осака, индианка Секунтала Девн, итальянец Тан Иноди, француз Мориц Дагбер. Осака мгновенно извлекала корень шестой степени из такого, например, числа: 402420 747482776576. Девн за три-четыре секунды отвечала, чему будет равен корень 20-й степени из числа, состоящего из 42 цифр!

Таких людей нередко спрашивали о секретах их умения, но отвечали они обычно не больше, чем могу ответить я. Общий смысл ответов состоял в том, что несколько мгновений они ощущают в уме не поддающуюся контролю чехарду и мелькание цифр, а затем появляется результат в его готовом виде. Уследить или проанализировать ход решения они обычно не способны. Потому что самого процесса этого решения, видимо, нет. Есть конечный результат, итог, последняя цифра, вспыхивающая вдруг в итоге напряжения воли, подобно тому, как ясновидящему открывается вдруг конечный факт. Это тоже «прямое познание», минующее длинную причинологическую цепь и дающее лишь конечное, заключительное звено цепи.

Очень часто я читаю мысли людей, завидующих мне:

—Вот бы мне такие способности! Я бы...

Это относится и к моей способности телепатического чтения мыслей, и к способности мгновенного гипнотизирования, и к умению предвидения. Но мне хочется сказать этим людям:

—Не завидуйте!

И действительно, чему завидовать? Мое умение телепата позволяет мне иной раз услышать такое, что, как говориться, уши вянут. Увы! Еще так много рождается у людей мыслей, которые совсем не к чему слышать другим и которые обычно не высказывают вслух.

Так, может быть, способность гипнотического воздействия—завидная вещь?

О нет! И в доказательство этого могу сослаться на тот факт, что и сам я к этой способности прибегаю крайне редко.

Ну, наверное, самое завидное—умение видеть будущее?

Да тоже нет! Интересно ли вам смотреть фильм, содержание которого было вам пересказано?

Кстати, я не сообщаю людям печальные вести. Зачем? Пусть лучше они не ожидают бед и несчастий. Пусть будут счастливы.

Насколько же может быть счастлив человек, нередко обреченный молчаливо носить в себе еще не наступившее горе других,—судите сами.

Но я меньше всего хочу жаловаться на свою судьбу или говорить о всех этих печальных вещах. Человек всегда должен стараться быть на высоте и быть человеком, какая бы участь ни выпала на его долю.

В этой статье я не хотел выступать с гипотезой, объясняющей механизм «прямого видения»,—мы слишком еще мало знаем для этого. Я хотел выступить с другой мыслью— с мыслью, что рано или поздно механизм этот будет все-таки раскрыт, а само явление, материалистическое в своей основе, как материалистичен весь мир, будет поставлено на службу людям.

Журнал «Байкал» № 4 за 1966г.

КАЧЕСТВО продукции было предметом заботы и наших далеких предков, потому что и тогда были люди, которые не чувствовали должной ответственности за качество. Мы публикуем характерный документ — указ царя Петра I.

Указ от 11 мая 1723 года

«Повелеваю хозяина Тульской оружейной фабрики Корнилу Белоглазова бить кнутом и сослать на работу в монастырь, понеже он, подлец, осмелился войску государя продавать негодные пищали и фузеи.

Старшего олдермана Фролова Фукса бить кнутом и сослать в Азов, пусть не ставит клейма на худые ружья.

Приказываю Ружейной канцелярии из Петербурга переехать в Тулу и денно и нощно блюсти исправность ружей. Пусть дьяки, подъячие смотрят, как олдерман клейма ставит. Буде сомнение возьмет, самим проверять и смотром и стрельбою.

Буде заминка в войске приключится, особливо при сражении, по недогляду дьяков и подъячих, бить оных кнутом не щадно по оголенному месту.

Хозяину 25 кнутов и пени по червонцу за ружье, старшего олдермана бить до бесчувствия, старшего дьяка отдать в унтер-офицеры, дьяка отдать в писари, подъячего лишить воскресной чарки сроком на один год».

Конечно, Петр действовал варварскими методами, в духе своего времени. Жалеть о прошедшем не приходится. Но принимать меры построже к современным бракоделам было бы неплохо.

Зам. редактора: В. КИСЕЛЕВ.

Показывает НИЖНЕВАРТОВСКАЯ телестудия

3 АВГУСТА, СУББОТА

19.00 Телеспектакль «Барба».

20.50 Музыкальный фильм «Оркестр Райского».

21.10 Цикл: «Дни Киева в Нижневартовске». Фильм-концерт «Соцветье талантов».

4 АВГУСТА, ВОСКРЕСЕНЬЕ

12. 00 Передачи для детей: Телеспектакль «Город вольных мастеров».

19.00 Телефильм «Почему улыбались звезды».

20.30 Концерт Краснознаменного ансамбля песни и пляски Советской Армии.

Нижневартовская вечерняя сменная, общеобразовательная средняя школа объявляет набор учащихся в 5—11 классы. Школа имеет утренние и вечерние классы. Лица старше 20 лет принимаются в 5, 6, 7, 8 классы ускоренного обучения. Все учащиеся вечерней школы пользуются льготами.

Желающие учиться обязаны подать заявление с приложением документа об образовании и справки с места работы.

Прием документов с 6 часов до 8 часов вечера ежедневно в здании ШРМ (бывшее здание начальных классов — 5 кв.). Начало занятий 2 сентября 1968 г. с 7 часов вечера.

ДИРЕКЦИЯ.

Нижневартовская типография упр. по печати Тюменского облисполкома. Заказ 317

По закону рабочей совести



Полным ходом развернулось в бригадах строительного управления №13 социалистическое соревнование в честь приближающегося праздника Дня строителя. Высоких показателей добивается в эти дни каменщик Владимир Николаевич Вострецов. На 170 процентов выполняет он сменные задания при хорошем качестве работ.

На снимке: В. Н. Вострецов.

Фото А. НОВОСЕЛОВА.

Совместное коммюнике

О ВСТРЕЧЕ ПОЛИТБЮРО ЦК КПСС И ПРЕЗИДИУМА ЦК КПЧ

29 июля — 1 августа 1968 года в Чиорне-над-Тиссой состоялась встреча Политбюро ЦК КПСС и Президиума ЦК КПЧ. Во встрече приняли участие:

со стороны КПСС — Генеральный секретарь ЦК КПСС Л. И. Брежнев, члены Политбюро ЦК КПСС Г. И. Воронов, А. Н. Косыгин, К. Т. Мазуров, А. Я. Пельше, Н. В. Подгорный, М. А. Суслов, А. Н. Шелепин, П. Е. Шелест; кандидаты в члены Политбюро ЦК КПСС П. Н. Демичев, П. М. Машеров; секретари ЦК КПСС К. Ф. Катушев, Б. Н. Пономарев;

со стороны КПЧ — Первый секретарь ЦК КПЧ А. Дубчек, члены Президиума ЦК КПЧ Ф. Барбирек, В. Биляк, О. Черник, Д. Кольдер, Ф. Кригель Я. Пиллер. З. Риго, Й. Сирковский, Й. Шпачек, О. Швестка; кандидаты в члены Президиума ЦК КПЧ — А. Капек, Й. Ленарт, Б. Шимон; председатель Центральной контрольно-ревизионной комиссии М. Янеш.

С чехословацкой стороны во встрече принял участие Президент Чехословацкой Социалистической Республики Л. Свобода.

На встрече состоялся широкий товарищеский обмен мнениями по вопросам, интересующим обе стороны.

Участники встречи обменялись подробной информацией о положении в своих странах.

Встреча Политбюро ЦК КПСС и Президиума ЦК КПЧ проходила в атмосфере полной откровенности, искренности и взаимопонимания, была направлена на поиски путей дальнейшего развития и укрепления традиционных дружеских отношений между нашими партиями и народами, основанных на принципах марксизма-ленинизма и пролетарского интернационализма. В ходе бесед обе делегации по взаимному согласию решили обратиться к Центральным Комитетам Коммунистических и рабочих партий Болгарии, Венгрии, ГДР и Польши с предложением о проведении многосторонней товарищеской встречи. Указанные братские партии согласились с этим предложением.

Встреча представителей БКП, ВСРП, СЕПГ, ПОРП, КПСС и КПЧ состоялась 3 августа с. г. в г. Братиславе.

Пролетарии всех стран, соединяйтесь!

ЛЕНИНСКОЕ ЗНАМЯ

Орган Нижневартовского районного комитета КПСС и районного Совета депутатов трудящихся Тюменской области

№ 94 (2452) Год издания 27-й | ВТОРНИК, 6 августа 1968 года | Цена 2 коп.

На 119 процентов

Возросший объем работ, максимальное использование техники позволили работникам управления механизации № 5 выполнить июльский план на 119 процентов. Задание по строймонтажу перекрыто почти в полтора раза.

Лучших показателей в социалистическом соревновании добился коллектив Нижневартовского участка строймашин, возглавляемый В. Коробовым.

В. ШИМАНОВСКАЯ,
начальник планового отдела.

ШКОЛАМ ПОЛНУЮ ГОТОВНОСТЬ!

Полмесяца, десять дней, пять... Наступит и он — долгожданный звонок, приглашающий наших ребят в классы.

Для кого долгожданный, для кого он окажется и — неожиданным, например, для строителей.

Нет слов — они делают очень и очень многое, чтобы учеников приветливо встретили 1-го сентября светлые, хорошо подготовленные классы. Особенно отличаются бригады, работающие на стройке новой школы на пятом квартале. Приняв за девиз «Делать все хорошо и быстро», они работают, не считаясь со временем. Лишь бы их девчонки и мальчишки — как и тысячи других ребят района — не ощущали во время учебы неудобств и непорядков.

Выступая с трибуны десятой сессии поселкового Совета, главный инженер СУ-13 Е. Д. Поткин сообщил, что основные работы на втором и третьем этажах новой школы закончены. Перешли на отделку последнего нижнего этажа. Но вот будут ли готовы столовая и спортзал к 1-му сентября — трудно сказать. Над школой нет хозяина, и какие работы производить в первую очередь — строители не знают.

Тов. Поткин обращается к депутатам сессии:

— Товарищи, помогите нам произвести уборку на готовых уже этажах, чтобы можно было приступить к малярным работам.

Примерно с такой же просьбой обратился к депутатам сессии и директор 1-ой школы М. И. Питер.

Очень нужен первой школе преподаватель пения и рисования (есть несколько баянов, целый комплект духового оркестра, подаренный НПУ — нет преподавателя). Совершенно не ясно с интернатом: где он будет — в Мегионе, Нижневартовске?

Но если с первой школой вопрос проясняется, то что делать со второй? Здесь подготовка актового и спортивного залов, побелка фасада, штукатурка — все еще «под вопросом». Нет, видите ли, лесов. С водой и канализацией так же не ясно, не приведены в порядок подходы к школе. Неизвестно, когда будет разрешена и проблема отопления школы.

А учебники! Где их будут продавать? Не получится ли опять, как в прошлом году? Можно перечислять еще десятки объективных и субъективных причин, тормозящих своевременной подготовке школ к учебному году.

А все-таки будет ли в школах звонок? Громкий, бодрящий, призывающий к началу еще одного учебного года?!.

Задача строителей, ремонтников, всей общественности — сделать все возможное, чтобы звонок этот был призывным и приветливым. Надо, чтобы наши девчонки и мальчишки с хорошим настроением вошли в свои классы.

И. БУМАГИН.

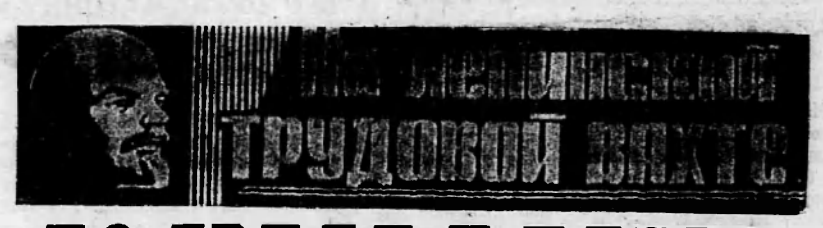

ПО ТРУДУ И ЧЕСТЬ

По итогам работы за второй квартал Нижневартовскому рыбозаводу присуждено переходящее Красное знамя окружкома КПСС и исполкома окружного Совета.

Недавно труженики рыбозавода собрались в цехе обработки на торжественное собрание. Председатель завкома В. И. Слободсков предоставляет слово первому секретарю райкома М. П. Страхову. Он горячо поздравил коллектив с трудовой победой, отметил лучших людей, пожелал рабочим и служащим еще больших успехов в труде. Затем М. П. Страхов вручил переходящее Красное знамя директору рыбозавода тов. Кожевникову.

От имени всего коллектива директор завода и председатель завкома заверили окружной и районный комитеты партии, что приложат все силы для досрочного выполнения плана третьего года пятилетки.

На торжественном собрании были отмечены лучшие коллективы и рабочие рыбозавода. Среди них бригада Больше-Тарховского рыбоучастка, выполнившая полугодовой план на 170 процентов — рыбаки К. И. Тархов, Л. С. Сигильетов, В. С. Данилов, И. И. Павлов; по Нижневартовскому участку гослова — рыбаки Н. П. Батурин, Р. И. Ларионов, Т. Л. Панкин. Лучшие обработчики рыбозавода Сазонова, Ермакова, Козьма, Япарова и Глухих. Отмечена добросовестная работа экипажей катеров № 231 и «Шустрый» — капитаны И. Соснин и Н. Филатов.

В. ПЕТРОВ.

ВПЕРЕДИ БРИГАДА Н. В. ТИТОВЦА

Монтажное управленке № 6 строит линии электропередач. Работа сложная, трудная, но зато очень нужная для района. Несмотря на трудности, коллектив организации успешно справляется с заданиями. План прошлого месяца выполнен нами на 108 процентов. Этому способствовало помимо всего и чувство личной ответственности каждого энергетика за порученный участок стройки.

Хорошо трудится у нас бригада электромонтажников высоковольтных линий, возглавляемая Н. В. Титовцом. Выполненные коллективом бригады работы оцениваются в 37 тысяч рублей.

Мы уверены, что план августа нашим участком будет так же успешно выполнен.

Г. ДУНАЕВ,
прораб второго участка монтажного управления № 6.

Азербайджанская ССР. Этим летом на нефтяных промыслах Азербайджана пройдут производственную практику 50 студентов Тюменского индустриального института. Будущие нефтяники проработают здесь 3 месяца и закрепят на практике полученные во время учебы знания.

На снимке (слева направо): студенты из Тюмени, прибывшие на практику в Баку. Лиля Коскина, Галина Ипполитова и заведующий вторым промыслом нефтепромыслового управления имени Серебровского Микаил Аббасов, который знакомит их с хозяйством.

Фото В. Пащенко.

Фотохроника ТАСС



Партийная жизнь

ВЛИЯЕМ, НО НЕ ПОДМЕНЯЕМ

Деятельность партийной организации в первую очередь оценивается производственными показателями. Значит, коммунисты, как авангардная сила коллектива, должны постояно об этом помнить и своим коммунистическим отношением к труду влиять на рабочих. И чем больше такое влияние, тем выше творческая активность людей, тем экономически сильнее становится хозяйство.

Партийная организация СУ-909 за последнее время уделяет этому вопросу большое внимание, хотя занимается теми же проблемами, что и раньше. Поэтому внешне приметы нового в стиле руководства не сразу бросаются в глаза. Но коммунисты управления отчетливо видят, что в центре внимания теперь стоит интерес к личности, к особеностям каждого человека, стремление развить лучшие стороны его характера. Главное в нашей работе стало влияние на производственную деятельность, а не подмена хозяйственных руководителей, предоставляя их инициативе полный простор.

Таков общий фон, на котором происходит процесс совершенствования форм и методов партийного руководства хозяйственной деятельностью. И, вероятно, каждая партийная организация в своей практической работе исходит прежде всего из решения основного и постоянного вопроса — подбор, расстановка и воспитание кадров. Мы тоже не составляем исключения из общего правила. На решающих участках у нас трудятся лучшие люди, коммунисты.

Строительное управление представляют четыре прорабских участка, занимающихся возведением земляного полотна, устройством покрытия, отделочными работами и сооружением зданий и временных построек. Первый участок — основа всего управления. Здесь трудится самое большое число коммунистов. Какое они оказывают влияние на коллектив, говорит такой факт: с начала года он крепко удерживает переходящее Красное знамя управления. Значит, этот прорабский участок передовой.

В этом заслуга авангардной роли коммунистов, которые, как правило, выступают застрельщиками всего нового, передового, что рождается жизнью и смелой мыслью человека. Партийная организация и весь коллектив участка по праву гордятся лучшим производственником, коммунистом И. В. Объедкиным. Его средняя годовая выработка на экскаваторе составляет более двухсот процентов. По итогам социалистического соревнования за полугодие он занял первое место, ему вручен переходящий вымпел. Иван Васильевич борется за почетное звание ударника коммунистического труда.

Почти не отстает от передового труженика коллектив второго агрегата, возглавляемый коммунистом Григорием Чепкасовым. Его помощники Леонид Боровков и Эрнст Нейверт, полюбившие труд экскаваторщика, в чем, безусловно, заслуга Чепкасова, в настоящее время учатся на машинистов в Куйбышевской школе.

Когда-то трактор-бульдозер № 51 большее время стоял из-за технических неисправностей, чем работал. Но вот за него взялись коммунисты Геннадий Сусницын и Константин Иванов, отремонтировали, и машина в их руках стала безотказной. Сейчас этот экипаж борется за звание коллектива коммунистического труда, соревнуется с экипажем трактора-бульдозера № 61.

Вторым прорабским участком руководит наш старейший коммунист Афанасий Никитович Алексеенко. Все работы, производимые его коллективом, всегда отличаются высоким качеством. Сейчас рабочие участка закончили покрытие плитами участка дороги — сопряжение улицы Нефтяников до клуба «Юбилейный».

Отлично справляется с производственными заданиями и четвертый участок, где старшим прорабом трудится член бюро парторганизации Владимир Александрович Бойков. Полугодовой план им выполнен на 127 процентов.

Успеху способствует и нормальная работа ремонтной мастерской. И здесь коммунисты словом и личным примером оказывают воздействие на активность людей. Члены Ленинской партии Анатолий Новгородцев — бригадир слесарей, токарь Анатолий Шаталин, член партбюро, слесарь Хайдар Минияров и другие — лучшие производственники управления. К их числу можно отнести командира нашего флота, заместителя секретаря парторганизации Леонида Федоровича Исаева, машиниста автогрейдера, члена партбюро Фактара Бибоматова, плотника Григория Николаевича Малова, молодого коммуниста, члена месткома Владимира Александровича Нагая.

Сейчас, когда проводишь партийное собрание, с удовольствием отмечаешь: растут наши люди, растут во всех отношениях. Ведь раньше все вопросы, обсуждаемые коммунистами, начинались с обычного слова «о ходе». Сейчас внимание приковано к таким, например, вопросам: «В чем ты видишь свой резерв», «Научная организация труда» и т. д.

На собрании говорим о требовательности друг к другу, о товарищеской взаимопомощи, об убеждении фактами. Конечно, убеждать труднее, чем приказывать, но эффекта от этого значительно больше. Мы сократили количество совещаний и заседаний. Но это не говорит о том, что снижена требовательность. Партийная организация настойчиво повышает личную ответственность каждого коммуниста за порученное дело.

В. УЛЬКО,
секретарь бюро парторганизации СУ-909.



На снимке: участники фестиваля во время торжественного шествия по улицам столицы Болгарии.
Фото БТА—ТАСС.

ТРУД И ЕГО ОРГАНИЗАЦИЯ

ДЕЛА, ТРУДНОСТИ, РЕЗЕРВЫ

Мегионская промыслово-геофизическая контора создавалась в конце 1964 — начале 1965 года. Не было ни базы, ни кадров, ни оборудования. В основном сюда пришла «необстрелянная» молодежь. И та техника, которая в других районах страны считалась техникой вчерашнего дня, здесь осваивалась вновь.

Свое влияние оказала слабость технического руководства, а следовательно, и отсутствие технической политики, направленной на сокращение времени исследования скважин, на внедрение высокопроизводительной аппаратуры. Так, коробки бокового зондирования стали внедряться лишь во второй половине 1967 года, и только нынче партии полностью перешли на работу с ними. Время исследований скважин при норме 14—15 часов в лучших случаях сократилось до 9—10 часов, а за оставшееся время партии проводят новые методы исследования: индукционный, боковой и микробоковой каротаж, которые позволяют получить дополнительные данные по скважинам. Однако бывают случаи, когда каротажные работы проводятся больше суток. Основная их причина — утечки в кабеле и неисправности скважинных приборов.

По условиям работы спецмашины не приходят на базу для профилактики и ремонта аппаратуры, а от «зимника» и до «зимника» находятся на скважинах. Поэтому и ремонт аппаратуры, профилактику и отыскание утечек в кабеле приходится делать в полевых условиях, непосредственно на скважине.

У нас имеется много неиспользованных резервов и не только в смысле подготовки и более качественного ремонта аппаратуры. Большую экономию времени может дать внедрение новой аппаратуры, такой как спаренные инклинометры, комплексный прибор КСП-1, разрабатываемый Тюменской геофизической ремонтно-комплектовочной конторой, скважинный комбайн для одновременной записи нескольких параметров и другие новшества. Но беда в том, что трест «Тюменьнефтегеофизика» в силу инерции снабжает новой техникой в первую очередь Усть-Балыкскую, Шаимскую и Сургутскую конторы. До сих пор нам не выделено ни одного комплекта КСП-1 и получено только два спаренных инклинометра.

Большой помехой в работе является отсутствие капитальной базы. Сложнейшие электронные схемы, возле которых нужно в белых халатах ходить, ремонтируются в тесных рубленых помещениях временной базы, сработанных на скорую руку.

Трест «Мегионгазстрой», являясь генеральным подрядчиком, четвертый год строит базу. При сметной стоимости 564 тыс. руб. за эти годы отпущено средств больше миллиона, а освоено только 140 тысяч рублей. Срывается план строительства и в этом году, но управляющий трестом Г. И. Пикман, как и в прошлые годы, полон оптимизма и обещает сдать объект в эксплуатцию в точно назначенное время.

Соревнуясь за достойную встречу 100-летия со дня рождения В. И. Ленина, коллектив Мегионской геофизической конторы план шести месяцев выполнил на 135 процентов. Особенно хорошо трудится перфораторная партия, возглавляемая Николаем Гавриловичем Чаплыгиным. В этой партии высокая организация труда, техника и оборудование всегда в полной готовности, поэтому и работает безотказно и нормы времени выполняются на 140—150 процентов.

Неплохо работают коллективы каротажных партий № 1 Николая Кирилловича Зудилина и № 2 Салика Халиковича Гадельшина. Со дня организации конторы работает машинист партии № 3 Аркадий Иванович Синцов. Очень любит технику, машины у него всегда в чистоте и исправности, поэтому ни разу техника не подводила его. Лучшим мастером по каротажу в конторе является Александр Васильевич Иваха, работающий в геофизике 10 лет. Приборы и оборудование у него всегда в порядке, после работы и перед работой он кропотливо проверяет свое хозяйство, сводя к минимуму простои партии на буровых.

Хорошее пополнение получила наша контора в этом году: молодые специалисты, выпускники Томского политехнического института Петр Конев, Владимир Теликов и Анатолий Масяйкин являются примером добросовестного отношения к труду не только для молодых специалистов, но и для бывалых каротажников. Жадные до знаний и всего нового, они изучают, ищут, требуют, стараясь как можно быстрее освоить методику и специфику работ и стать настоящими мастерами своего дела.

Постоянное повышение своей квалификации в связи с постоянным совершенствованием техники, появлением новой, более сложной аппаратуры является непременным условием успеха в работе. Ведь от уровня квалификации каждого работника партии зависят, в конечном итоге, результаты работы партии и всей конторы в целом.

В деле повышения квалификации каждое предприятие, как говорится, варится в собственном соку. Почему бы не организовать 2—3 месячные школы повышения квалификации инженерно-технического персонала в масштабе треста или области, где можно было бы ознакомить слушателей не только с новинками науки и техники, но и с передовыми методами труда лучших коллективов, распространить его на все предприятия треста и области.

Оставляет желать много лучшего и подготовка мастеров, машинистов, мотористов. Сейчас при подготовке этой категории рабочих им прививаются, в основном, практические навыки и недостаточно уделяется внимания теоретическим знаниям. Назрела необходимость организации обучения специалистов этих профессий в учебных комбинатах нефтепромысловых управлений.

Нельзя забывать о том, что только использование всех резервов, в том числе и обучение кадров, может дать ощутимые результаты в деле сокращения времени исследования скважин.

Н. ГРЕБНЕВ,
директор Мегионской промыслово-геофизической конторы.



Комсомольско-молодежная бригада мастера Хыдырберды Ходжабердыева из нефтепромыслового управления «Ленинефть» первой в объединении «Туркменнефть» включилась в соревнование за достойную встречу 50-летия ВЛКСМ. К этой знаменательной дате решено добыть сверх плана 3 600 тонн нефти.

В соревнование включаются десятки бригад добытчиков, ремонтников, транспортников. Победителю будет присвоено почетное звание коллектива имени 50-летия ВЛКСМ.

На снимке: мастер Хыдырберды Ходжабердыев.
Фото А. Сапарова.
Фотохроника ТАСС

Из истории родного края

Статистика из XIX века

Многие наши читатели обратили, наверное, внимание на появившееся 25-го июля сообщение «Острова уходят в плавание». Его автор Г. Русанов, гидролог, живет и постоянно работает в Свердловске. «Постоянно»? Гидролог Русаков по долгу службы бывал и живет в Нижневартовске, очевидно полюбил его — за что, не знаем.

Мы знаем одно: уже довольно продолжительное время он не порывает связи с нашей редакцией и — нет-нет, да и удивит отдел писем каким-нибудь новым «откровением». Вот что мы получили от него в конце июля:

«Уважаемая редакция! Просматривая первые тома Записок императорского русского Географического Общества, в двенадцатой книжке за 1857 год я встретил данные, которые, как мне кажется, могут представить интерес для ваших краеведов»...

Далее шло вот это:

Н. А. АБРАМОВ. Описание Березовского края 1857 г., С.-Петербург.

1. **Пирчинская волость** (входила в Сургутское отделение Березовского края) занимает пространство по течению реки Оби на 250, а в окружности не менее 500 верст; граничит с волостями Салтыковскою, Ваховскою и Тогурским отделениям Томской губернии. Эта полоса земли большей частью покрыта лесами, в которых водятся в немалом количестве лисицы, соболи, выдры, медведи, горностаи и белки... Все звери, добываемые в лесах Сургутского отделения, предпочитаются другим в Березовском крае как по величине своей, так по пушистости шерсти и цвету оси (ости).

Юганский соболь пушист с черною и белою осью; ваховская белка длинна, пушна и с темно-голубою шерстью; выдры большей частью имеют мягкую шерсть и темную ось. В прежние времена в Сургутском округе было множество разных зверей и особенно соболей. Леса по берегам большого и малого Юганов славились обильным промыслом лучших соболей; но ныне после частовременного выгорания лесов во многих местах здешнего края вообще звериная промышленность приходит в упадок.

К 1828 году ревизских душ остяков в Пирчинской волости было 162; по последней же переписи (очевидно к 1850 году) 201. Звериная ловля — главная промышленность здешних инородцев; кроме того, в урожайные годы они собирают немалое количество кедровых орехов. Рыбопромышленностью занимаются только для собственного продовольствия.

2. **Салтыковская,** простираясь от Пирчинской вниз по течению р. Оби на 150, а в окружности на 400 верст, касается волостей Ваховской, Малоюганской, Лумпокольской. (Промыслы аналогичны, добавочно указываются сенокосы).

К 1828 году было здесь ревизских душ остяков 200; по последней переписи 195. Из них 140 кочуют при Оби, а прочие при р. Вахе. Вообще промышленность здешних жителей находится по большей части в средственном состоянии. В селе Ларьятском, на правой стороне р. Ваха, в 740 верстах на северо-восток от Сургута, находится деревянная церковь во имя знамения Божьей Матери.

3. **Лумпокольская.** Начинается от Салтыковской, вниз по течению Оби на 200, занимает пространство до 600 верст и касается волостей Мало-Юганской, Ваховской, Подгородно-Юганской. Ревизских душ остяков к 1828 году было 437, ныне 440. Самая большая половина живет по берегам Оби, а остальные по р. Ваху. По качеству угодии и промышленности эта волость подобна Салтыковской. В селах Нижне-Лумпокольском и Верхне-Лумпокольском, на правой стороне Оби, над протоком Больше-Лумпокольским находится по деревянной церкви.

Окончание в следующем номере.




Приморский край. В зверосовхозе «Сидими» около 5 тысяч пятнистых пантовых оленей. В минувшем году работники совхоза сдали государству консервированных пантов на 134 тысячи рублей сверх плана.

Одним из лучших оленеводов совхоза является звеньевой Юрий Афанасьевич Губарь. Имея стадо в 670 оленей-рогачей, он за прошлый год сдал сверх плана 39 килограммов консервированных пантов.

На снимке: знатный оленевод Ю. А. Губарь, справа—стадо пятнистых оленей на пастбище.

Фото С. Преображенского.

Фотохроника ТАСС

Из редакционной почты

УДОБНО, ВЫГОДНО, НАДЕЖНО

Облигации Государственного трехпроцентного внутреннего выигрышного займа являются удобной и выгодной формой хранения денежных сбережений населения.

По облигациям займа выплачивается доход в виде выигрышей, которые разыгрываются в проводимых ежегодно восьми тиражах.

На один разряд займа в течение года разыгрывается 75200 выигрышей на сумму 4100480 рублей, в том числе выигрыши по 5000, 2 500, 1000, 500, 100 и 40 рублей.

Если вам еще не повезло, то не отчаивайтесь: вероятность выигрыша увеличивается с каждым тиражом, поскольку количество их остается неизменным до конца срока займа, а выигравшие облигации погашаются при выплате и в дальнейших тиражах не участвуют.

Очередной тринадцатый тираж выигрышей по Государственному трехпроцентному внутреннему выигрышному займу состоится 15 августа.

Т. ЕРЕНЯКОВА,
контролер сберкассы №5939.

ЭТОГО НАМ МАЛО

Хотелось бы нам, жителям поселка Корлики, узнать, сколько раз в месяц смотрят художественные фильмы жители Нижневартовска? Почему? Объясняем: в 1967 году, и раньше, мы смотрели ежедневно художественные, научные и другие фильмы. Думали, что в дальнейшем кинопоказ улучшится, будут присылать новые современные картины. Но нет! Наоборот, районный отдел кинофикации решил показывать нам кино только четыре раза в месяц. Возникает вопрос: чем же мы должны заняться в остальные 26 свободных вечеров, и что думают руководители районной кинофикации предпринять в дальнейшем?

В. КУЗНЕЦОВ.

«ЛЕНИНСКОМУ ЗНАМЕНИ» ОТВЕЧАЮТ

В № 89 от 25 июля 1968 года была опубликована передовая статья «Задача особой важности». На критическое замечание в адрес строительного управления №13 отвечает главный инженер Е. Д. Поткин:

«На строительство энергопоезда в настоящее время поставлена бригада студентов. Общестроительные работы будут окончены 10-15 сентября. Срывает (именно срывает, а не тормозит) ввод в действие объекта специализированное управление №18, которое не занимается подводом воды. Кроме того, УПТК треста завалило место установки насосной лесом и не думает пока освобождать».

Слово за руководителями СУ-18 и УПТК треста «Мегионгазстрой».

Наш календарь

Шестое августа, вторник

НАУКА И ТЕХНИКА

7 лет со дня 25-часового полета (6-7 августа 1961 г.) советского космического корабля-спутника «Восток-2», пилотируемого летчиком-космонавтом майором Г. С. Титовым.

ИСТОРИЧЕСКИЕ ДАТЫ

28 лет со дня вхождения (1940) Эстонской ССР в состав Союза ССР.

23 года со дня атомной бомбардировки американской авиацией японского города Хиросима (1945)

НАЦИОНАЛЬНЫЕ ПРАЗДНИКИ

Национальный праздник Республики Боливии—День провозглашения независимости (1825).

ВЫСТАВКИ

Открытие в Ленинграде (СССР) Международной специализированной выставки «Современные средства добычи и обработки рыбы и морских продуктов» — «Инрыбпром-68». Продлится до 20 августа.

Открытие в Лондоне (Великобритания) второй Советской промышленно-торговой выставки. Продлится до 24 августа.

МЕЖДУНАРОДНЫЕ КОНФЕРЕНЦИИ

Открытие в Зальцбурге (Австрия) симпозиума по медицинскому радиоизотопному сканированию организуемого Международным агенством по атомной энергии (МАГАТЭ). Продлится до 15 августа.

ЮБИЛЕИ

100 лет со дня рождения (1868-1955) Поля Луи Шарля Клоделя, французского поэта и драматурга.

Джордж Моррис, американский публицист

Трагедия обездоленных

МОЖЕТ показаться иронией, что в те самые дни, когда буржуазная пропаганда США рекламирует американское «благоденствие» и «самый продолжительный период процветания в истории Соединенных Штатов», внимание мировой общественности было приковано к походу бедняков на Вашингтон и к построенному ими в столице палаточному лагерю, названному «городом воскрешения». Эта ирония не случайна. Она отражает «американский образ жизни», который насаждает в стране богатство и самую крайнюю нищету.

Америка действительно богатая страна. Сейчас в США есть две корпорации, прибыли которых после выплаты налогов ежегодно составляют более двух миллиардов долларов, и несколько корпораций, которые стали получать более миллиарда долларов в год. В США сейчас больше миллионеров, чем когда-либо в истории этой страны. 30 миллиардов долларов, которые правительство ежегодно расходует на войну во Вьетнаме, приносят огромные прибыли семьям капиталистов и слезы и горечь тем американцам, чьи сыновья и мужья проливают кровь во Вьетнаме.

Да, Америка богатая страна. Но богатством этим владеют капиталисты, а значительная же часть населения США голодает. Сейчас, как никогда раньше, общественность протестует против этого позорного положения. В США создан гражданский исследовательский совет по изучению голода и нищеты, возглавляемый председателем объединенного профсоюза рабочих автомобильной и авиационной промышленности Уолтером Рейтером. Он состоит из 25 видных деятелей университетов, врачей и членов различных научных организаций. Работники совета провели опросы во многих частях страны, проинтервьюировали десятки людей, занимающих руководящие посты в округах, штатах и в федеральном правительстве. Совет изложил свои выводы в докладе «Голод в США». «Если вы занимаетесь изучением этой проблемы, — пишут авторы доклада, — то вы обнаружите, что США—ужасная страна. Ни одна другая страна Запада не подвергает мучениям такую большую часть своего населения, как это происходит у нас».

Совет исследовал положение 10 миллионов 764 тысяч мужчин, женщин и детей, которые включены правительством США в число тридцати миллионов пребывающих в бедности американцев. Эта треть бедняков испытывает такую нищету, что даже правительство не скрывает, что они живут на «голодной диете». Совет сосредоточил свою работу в 256 округах, расположенных в основном в южных и юго-западных штатах, где живет много негров, мексиканцев американского происхождения и индейцев. «Положение здесь настолько бедственное, —заявили члены совета, — что позволяет президенту США объявить их голодными районами».

Больше всего от голода страдают дети. Опубликованные советом фотографии показывают крайне истощенных детей, у которых сквозь кожу проглядывают кости, животы вздуты, ноги почти лишены мышц. В докладе подробно описаны различные болезни, от которых страдают голодающие американцы, и приведены данные о высокой смертности детей бедняков. Доклад описывает, как бедняки спасаются от голодной смерти. В докладе, в частности, указывается, что беременные женщины вынуждены питаться глиной и стиральным крахмалом. Опрошенные врачи в больницах 256 округов сообщили, что истощенные голодом дети в возрасте от трех до пяти лет весят 20 фунтов (около 9 кг.) и что трехмесячные дети весят не больше того, что они весили при рождении.

Гнев вызывают разделы доклада, посвященные положению бедняков, получающих продовольственную помощь от государства. Продуктов, выдаваемых беднякам государством, не хватает для нормального питания. Бедняки ничего не могут купить в дополнение к этим продуктам, потому что многие из них никогда не имеют денег. Самый острый голод наступает в конце месяца, когда продукты кончаются.

Совет указывает, что миллионы жителей 300 американских округов вообще не получают никакой продовольственной помощи, потому что местные власти не хотят облегчить судьбу бедняков. Как указывается в докладе, такое отношение властей к беднякам объясняется стремлением плантаторов и промышленников сохранить в своем распоряжении армию голодающих, готовую работать на любых условиях.

В заключении доклада совет говорит: «В США существует голод, от которого страдают миллионы граждан. Масштабы и острота голода увеличиваются с каждым днем». Так называемые правительственные мероприятия по борьбе с нищетой «оказались не в состоянии помочь значительной части бедняков».

С ФОТОАППАРАТОМ ПО ПЛАНЕТЕ



Республика Мали. 76-летний житель столицы — Бамако Мамби Сидибе преподает всемирную историю в высшей Административной школе, построенной при содействии Советского Союза. Он известный в Западной Африке собиратель народных песен и сказаний. Его исследования в области истории этого района широко известны за рубежом. Старый Мамби — большой друг советских людей.

На снимке: Мамби Сидибе читает лекцию.

Фото В. Корочанцева.
Фотохроника ТАСС

◆ ◆

Удобное приспособление применяют с недавних пор садоводческие хозяйства Лозанны (Швейцария). На так называемом оранжерейном роторе диаметром 4,5 метра размещается в четыре раза больше растений, чем в обычной теплице. Вращением этой установки обеспечивается равномерное освещение цветов. Солнечные лучи падают на них каждые пять минут.

Фото Кейстон — ТАСС

◆ ◆



Республика Мали. Женщины во время одной из антиимпериалистических манифестаций в столице страны Бамако. Надпись на плакате гласит: «Долой империализм».

Фото В. Корочанцева. Фотохроника ТАСС

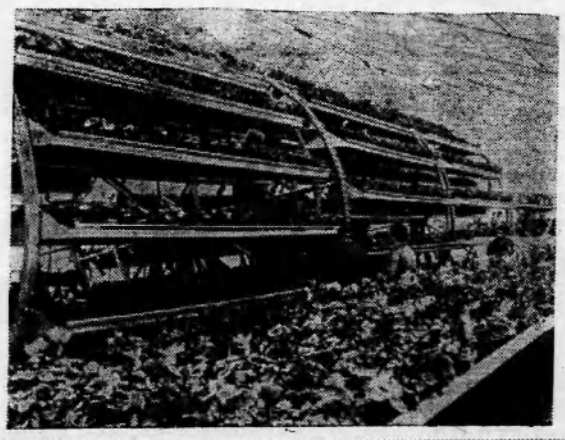

УНИКАЛЬНАЯ ОПЕРАЦИЯ НА СЕРДЦЕ

В Институте сердечно-сосудистой хирургии Академии медицинских наук СССР профессор доктор медицинских наук Анатолий Покровский успешно устранил аортальный стеноз тринадцатилетнему мальчику. Такая операция выполнена в Советском Союзе впервые.

— Этот редко встречающийся порок, — говорит профессор Покровский, — заключается в сужении аорты сразу же после ее выхода из левого желудочка сердца. Стеноз аорты вызывает резкое падение кровяного давления в организме. Недостаток кровообращения приводит к ухудшению питания головного мозга, внутренних органов и конечностей. Чтобы поднять артериальное давление, левый желудочек сердца должен выполнить работу в несколько раз большую, чем обычно. Естественно, при такой нагрузке сердце не может нормально функционировать.

Операция чрезвычайно трудна из-за расположения суженной части аорты почти непосредственно у сердца, где от нее отходят сосуды, снабжающие миокард кровью (коронарные артерии).

Длившаяся пять часов операция проходила в условиях искусственного кровообращения тела до плюс 25 градусов Цельсия. Суженный участок аорты был рассечен, и в нее вшили заплату из специальной ткани.

Операция прошла удачно. Мальчик поправился и выписался из клиники.

Игорь ТВЕРСКОЙ,
корреспондент АПН.

Будьте осторожны с огнем

Эти правила надо знать всем

С НАЧАЛА несколько примеров. По улице Пионерской в Нижневартовске произошел пожар в 16-квартирном доме. Жилец тов. Хомутинников занимался фотопечатанием в кладовой дома. Для обогрева применял электроплитку. Но неосторожности Хомутинникова плитка упала на фотопринадлежности. Лишь благодаря быстрой ликвидации загорания дежурным караулом ВПЧ-5 пожар не распространился.

По вине хозяйки Л. И. Савичевой возник пожар в балке, расположенном возле третьего причала треста «Мегионгазстрой». Оставив невыключенной газовую плиту, она ушла на реку Обь. В балке осталось двое малолетних детей. Вернувшись, Савичева домой уже попасть не смогла. Детей спасти не удалось.

Это говорит о том, что соблюдению правил пожарной безопасности нужно уделять первостепенное значение. Вот эти правила.

На территориях жилых домов, административных зданий, общежитий запрещается:

загромождать проезды, подъезды и разрывы между строениями, а также проходы к запасным выходам и наружным пожарным лестницам;

строить сараи, гаражи и другого рода пристройки без разрешения комиссии исполкома райсовета;

устраивать в противопожарных разрывах, между жилыми домами, открытые склады сгораемой тары и материалов — в горючей упаковке;

оставлять на открытых площадках и во дворах бочки с легковоспламеняющимися и горюче-смазочными жидкостями, баллоны со сжатыми и сжиженными газами;

хранить на лестничных клетках и в коридорах, под маршами лестниц и на их площадках домашние вещи, мебель и горючие материалы;

оставлять в ночное время неосвещенными выходы, лестничные клетки, коридоры общего пользования в общежитиях.

Предупреждение пожаров не представляет труда, не требует особых знаний. При соблюдении этих правил нужно только больше контролировать себя, и не допускать нарушения правил безопасности.

В случае возникновения пожара надо немедленно сообщить в пожарную часть, точно указать место, а до прибытия машин — принять меры по эвакуации людей и имущества, приступить к тушению имеющимися средствами.

В. БУРАСОВ,
начальник инспекции госпожнадзора Нижневартовского района.

ВИНОВАТЫ НЕ ТОЛЬКО ДЕТИ

Каждому понятно, что пожар — тяжелое бедствие. Он уничтожает созданные трудом ценности, нарушает ход производства, оставляет людей без крова.

Большое количество пожаров возникает в весенне-летний период от неосторожного обращения с огнем и детской шалости. Это происходит, когда дети остаются дома одни, без присмотра, устраивают игры с применением огня, зажигают спички, разводят костры около строений (чаще всего там, где хранится открытое сено или не убран сгораемый мусор).

Например, в деревне Былино у гражданина Д. С. Иванова около стайки хранилось сено и лежал мусор, который дети, играя, подожгли. В результате, сгорели баня, стайка, половина дома и часть домашнего имущества.

Бывает и так, что взрослые, устраивая в квартирах попойки, тут же курят, бросают незатушенные окурки и спички на пол. Именно по этой причине в п. Нижневартовске, на улице Первомайской сгорел дом гражданки Тверетиной. Лишь благодаря скорому прибытию пожарной команды и членов добровольного пожарного общества были сохранены другие дома и хозяйственные постройки.

Граждане, будьте осторожны с огнем, не разводите костры около домов, не устраивайте на улице примитивные печки, а главное — не допускайте детской шалости с огнем. Ведь дети при этом могут быть не только виновниками, но и жертвами пожара.

С. ВЕДРОВ,
председатель райсовета добровольного пожарного общества.

Об отпуске

Если вы проводите свой отпуск в других климатических условиях, целесообразно в первые 2-3 дня не пользоваться ни солнечными ваннами, ни купанием, лучше воздерживаться и от спортивных занятий. В последующие дни надо постепенно начинать занятия физкультурой, совершать прогулки, купаться, играть в подвижные игры. В дальнейшем указанные выше виды активного отдыха надо использовать уже в полном объеме.

СОЛНЕЧНЫЕ ВАННЫ

Какое время суток является наиболее подходящим для приема солнечных ванн?

Самыми благоприятными для приема солнечных ванн являются утренние часы: в жаркое время года — от 8 до 11 часов, в менее жаркие дни—от 11 до 13 часов.

Зам. редактора:
В. КИСЕЛЕВ.

ПРИРОДА И ЧЕЛОВЕК

Карагай—вечное дерево

«Благополучие Венеции обеспечивается прочностью свайных сооружений, сделанных из пермских карагаев»,—так утверждал итальянский историк Тентори в 12-томной «Истории Венеции», написанной около двух веков назад. Карагай—это по-тюркски лиственница, дерево во многих отношениях удивительное. Дома, срубленные из нее 200-300 лет назад, до сих пор стоят как новенькие в селах Чердынского и Усольского районов Пермской области.

Больше того, московскому собору Василия Блаженного четыреста лет, а деревянные детали его внутренних помещений, сделанные из пермской лиственницы, не менялись по сей день. Но мировую славу «вечного дерева» принесли лиственнице гидросооружения. Это, пожалуй, единственное дерево, которое от долгого пребывания под водой не разрушается, а крепнет. Вот почему спрос на «пермские карагаи» в Голландии, Англии, Италии, Франции был в прошлом очень велик.

К сожалению, интенсивная вырубка лиственницы в прошлом привела почти к полному истреблению этой ценной породы дерева на Западном Урале.

Восстановить былую славу пермских лиственничных угодий—такую задачу поставили перед собой работники Пермского лесхоза, создав специализированный питомник. В нем высажены семена пяти основных разновидностей лиственницы, доставленные сюда из 35 областей страны. Лесоводы намерены определить, выращивание каких видов «вечного дерева» наиболее перспективно на Урале.

В. ПАШИН,
(Корр. ТАСС).

Нижневартовская вечерняя сменная общеобразовательная средняя школа объявляет набор учащихся в 5—11 классы. Школа имеет утренние и вечерние классы. Лица старше 20 лет принимаются в 5, 6, 7, 8 классы ускоренного обучения. Все учащиеся вечерней школы пользуются льготами.

Желающие учиться обязаны подать заявление с приложением документа об образовании и справки с места работы.

Прием документов с 6 часов до 8 часов вечера ежедневно в здании ШРМ (бывшее здание начальных классов — 5 кв.). Начало занятий 2 сентября 1968 г. с 7 часов вечера.

ДИРЕКЦИЯ.

Нижневартовская типография упр. по печати Тюменского облисполкома. Заказ 318

Пролетарии всех стран, соединяйтесь!

ЛЕНИНСКОЕ ЗНАМЯ

Орган Нижневартовского районного комитета КПСС и районного Совета депутатов трудящихся Тюменской области

№ 95 (2453) Год издания 27-й | ЧЕТВЕРГ, 8 августа 1968 года | Цена 2 коп.

В Центральном Комитете КПСС и Совете Министров СССР

О МЕРАХ ПО ДАЛЬНЕЙШЕМУ УЛУЧШЕНИЮ ЗДРАВООХРАНЕНИЯ И РАЗВИТИЮ МЕДИЦИНСКОЙ НАУКИ В СТРАНЕ

Центральный Комитет КПСС и Совет Министров СССР рассмотрели вопрос «О мерах по дальнейшему улучшению здравоохранения и развитию медицинской науки в стране» и приняли соответствующее постановление.

В постановлении отмечается, что в результате неуклонного повышения материального и культурного уровня жизни народа, улучшения условий труда и быта, обеспечения населения бесплатной квалифицированной медицинской помощью, дальнейшего совершенствования здравоохранения и развития медицинской науки в нашей стране значительно снижена заболеваемость, укрепилось здоровье советских людей, ликвидированы многие инфекционные заболевания. В стране созданы широкая сеть высших и средних медицинских учебных заведений, обеспечивающих учреждения здравоохранения кадрами высокой квалификации.

Вместе с тем в некоторых учреждениях здравоохранения еще низка организация и культура работы. Качество и объем медицинской помощи сельскому населению отстают от качества и объема медицинской помощи, оказываемой городскому населению. Все еще имеется отставание в развитии исследований по некоторым разделам медицинской науки и внедрения научных достижений в практику здравоохранения. Не устранены недостатки в обеспечении населения медикаментами, медленно расширяется сеть аптек, складов, медицинских магазинов и аптечных баз. Отстает развитие материально-технической базы здравоохранения. Строительство учреждений здравоохранения в ряде республик, краев и областей осуществляется неудовлетворительно.

В ряде районов страны продолжается загрязнение водоемов, атмосферного воздуха и почвы вредными промышленными выбросами и хозяйственно-бытовыми отходами, а средства, выделяемые на строительство очистных сооружений, ежегодно используются не полностью.

Центральный Комитет КПСС и Совет Министров СССР обязали ЦК компартий и Советы Министров союзных республик, крайкомы и обкомы КПСС, краевые и областные исполкомы Советов депутатов трудящихся, Министерство здравоохранения СССР, министерства и ведомства разработать и осуществить мероприятия по совершенствованию работы медицинских учреждений и повышению ответственности за дальнейшее улучшение медицинской помощи и охраны здоровья населения; принять необходимые меры по расширению и совершенствованию научных исследований и подготовки медицинских кадров, развитию и укреплению материально-технической базы здравоохранения; установить строгий контроль за ходом и качеством строительных работ на объектах здравоохранения и за своевременным вводом их в эксплуатацию.

Госплану СССР, Министерству здравоохранения СССР, Советам Министров союзных республик поручено предусматривать в проектах народнохозяйственных планов, начиная с 1970 года, задания по развитию сети поликлиник и принимать меры и дальнейшему развитию и совершенствованию стоматологической помощи населению.

ЦК КПСС и Совет Министров СССР признали целесообразным впредь строить в городах и сельской местности крупные больницы и обязали Советы Министров союзных республик по согласованию с Госпланом СССР и Министерством здравоохранения СССР обеспечить строительство и ввод в эксплуатацию в 1971—1975 гг. наряду с другими объектами здравоохранения 31 крупную клиническую больницу (с поликлиниками) на 1 000 и более коек каждая, 22 онкологических диспансера на 450 коек с пансионатами, 28 больниц восстановительного лечения для взрослых и детей, 17 больниц скорой медицинской помощи (с центрами реанимации) на 600—1 000 коек каждая, крупные специализированные больницы и санитарно-эпидемиологические станции, а также заводы и мастерские по ремонту медицинской техники и необходимые складские помещения.

Постановлением разрешено исполнительным комитетам Советов депутатов трудящихся с согласия предприятий (в том числе совхозов) и организаций, расположенных в сельских местностях и в районных центрах сельских районов, и правлений колхозов объединять средства, выделяемые предприятиями (в том числе совхозами), колхозами и организациями на строительство лечебно-профилактических учреждений.

Советы Министров республик и исполнительные комитеты Советов депутатов трудящихся обязаны оказывать помощь колхозам, осуществляющим строительство учреждений здравоохранения за счет своих средств, в размещении заказов на проектирование, в выполнении строительно-монтажных работ подрядными организациями, а также в обеспечении строек материалами и оборудованием.

(Окончание на 3 стр.)

Ташкент. Первую партию каротажного кабеля, необходимого при проходке сверхглубоких скважин, выпустил завод «Ташкент-кабель». Обладая двойным запасом прочности, он может выдержать нагрузку до десяти тонн, а для его полимерной «рубашки» не опасна даже температура в 180 градусов.

Новый кабель по своим техническим характеристикам не уступает лучшим мировым образцам.

На снимке: заместитель начальника цеха по технологии З. Лачугина, старший мастер цеха А. Макаров и старший технолог Н. Завьялова осматривают оборудование, выпускающее кабель.

Фото Н. Ключнева. Фотохроника ТАСС

Совещание представителей коммунистических и рабочих партий социалистических стран

Утром 3 августа 1968 года в Братиславе начало работу Совещание представителей Болгарской коммунистической партии, Венгерской социалистической рабочей партии, Социалистической единой партии Германии, Польской объединенной рабочей партии, Коммунистической партии Советского Союза и Коммунистической партии Чехословакии.

Первый секретарь ЦК КПЧ А. Дубчен приветствовал присутствующих на Совещании представителей братских партий.

После этого участники Совещания приступили к переговорам.

3 августа 1968 года вечером в Братиславе закончилось Совещание представителей коммунистических и рабочих партий Болгарии, Венгрии, Германской Демократической Республики, Польши, Советского Союза и Чехословакии. Переговоры проходили в откровенной товарищеской атмосфере и закончились единодушным принятием совместного Заявления.

Подписание Заявления коммунистических и рабочих партий социалистических стран

БРАТИСЛАВА, 3. (ТАСС). Сегодня в здании Братиславской ратуши состоялось торжественное подписание Заявления коммунистических и рабочих партий социалистических стран.

После торжественного подписания Заявления с краткой приветственной речью выступил Первый секретарь ЦК КПЧ А. Дубчен.

Мы уверены в том, сказал А. Дубчен, что документ, который мы подписали, будет иметь большое значение для укрепления отношений между социалистическими странами в области экономики, политики, культуры и во всех других областях, для укрепления связей между нашими братскими партиями, для укрепления интернациональных связей между остальными коммунистическими и рабочими партиями.

Строители—своему празднику

Планом на июль Нижневартовскому дорожному строительно-ремонтному управлению № 3 предусматривался объем строительно-ремонтных работ на сумму 90 тысяч рублей.

За счет улучшения организации труда, внедрения планов НОТ, механизации трудоемких процессов — план был перевыполнен.

За семь месяцев в производство внедрено семь рационализаторских предложений с экономическим эффектом в 5 070 рублей.

Хороших показателей добились бригады, возглавляемые И. П. Капитоновым и М. П. Казачковым. Плановые задания они постоянно выполняют на 170—215 процентов.

Примеру передовиков следуют все бригады и участки нашей организации.

П. СИДОРОВА,
инженер-экономист.

Рубеж — пятилетка

В ЧЕСТЬ ДНЯ НЕФТЯНИКА

Стремясь достойно встретить День нефтяника, коллектив вышкомонтажников Мегионской конторы бурения, где руководителем коммунист С. Б. Гуров, взял на себя обязательство смонтировать буровую установку № 615 за шесть часов против 265 часов по плану.

5 августа комплексная бригада П. О. Свиридова успешно выполнила задание. Монтаж буровой осуществлен за три часа двадцать минут. Такое в бригаде — впервые.

Слаженно действовали вышкомонтажники З. Батретдинов, В. Бочкарев, А. Книппенберг, А. Мансуров, тракторист М. Иванов.

Успех достигнут благодаря правильной организации труда, рациональной расстановке рабочей силы, максимальному использованию техники.

Сокращение сроков монтажа даст большую экономию времени, дополнительные метры проходки скважины, снизить затраты на монтажные работы.

Впервые примененный метод блочного вышкостроения будет продолжаться.

А. НИКИТИН,
начальник планового отдела Мегионской конторы бурения.



Дорога на Мегион

протянулась уже на двадцать четыре километра. Строители СУ-909 в этом году произвели отсыпку земляного полотна протяженностью в двенадцать километров вместо пяти по плану.

На строительстве дороги неплохо трудится бригада Ивана Толмачова. Ее темпы в сутки — 200-250 погонных метров уложенных плит. Успеху сопутствует слаженная работа всего коллектива, и, в частности таких людей, как Эмма Крапивина и Андрей Шмаков, выполняющие операцию по заливке швов между плитами битумом и цементным раствором.

В. УЛЬКО,
секретарь парторганизации СУ-909.

Сегодня на этой странице мы рассказываем о тебе, поселок юности — МЕГИОН! Собственно, это всего один день твоей жизни: это будни труда твоего, это новая семья, которая родилась в тот день и начала свою трудную и тернистую дорогу жизни. Расскажем о твоих трудовых буднях, а главное о золотом фонде твоем — людях, неутомимых, сильных, верных.

Один день МЕГИОНА

1. СОЛНЦЕ СУДЬБЫ ТВОЕЙ

Я сижу в кабинете начальника Мегионской нефтеразведочной экспедиции Степана Леонидовича Каталкина. Разговариваем. Проблем много и о каждой хотелось бы поговорить основательно. Вот, например, возьмем вопрос быта, сейчас это самая основная проблема мегионцев, одним днем ее не решишь.

— Собственно, с жильем у нас не плохо. Проблемы нет, а вот обустраивать поселок, чтобы он выглядел чистым и зеленым, над этим приходится работать много. Прокладываем дороги с бетонным покрытием, — начинает свой рассказ Степан Леонидович. — Осенью высадим деревья, заложим Дом культуры. Работы много...

Наш разговор на минуту прервал телефонный звонок, и мой собеседник начинает разговаривать с невидимым для меня человеком. Степан Леонидович что-то пишет на листе бумаги. Потом дает указания завозить оборудование на буровую, отбить новую точку. После всего этого продолжается начатый разговор.

— ...Знаете, сейчас у нас увеличивается объем работ почти вдвое. Увеличиваем и количество буровых бригад, испытателей. В перспективе на ближайшие месяцы наша экспедиция по объему работ самая крупная из всех других экспедиций не только на Среднеобском Севере, но и, пожалуй, во всем Главке.

Да, будущее Мегионской экспедиции огромное. Большие впереди трудности в исследовании уникального нефтяного месторождения — Самотлорского.

Уже сейчас геологи уверенно заявляют, что оно самое крупное в Сибири. Это огромные перспективы роста не только Мегиона, но и всего Нижневартовского района.

Мы вышли из конторы. Идем по поселку. Работа по сооружению дорог набирает темпы с каждым днем, часом. Растут и жилые дома.

— Вот эта улица, — нарушает молчание Степан Леонидович, — будет сноситься полностью. Здесь будут строиться пятиэтажные восьмидесятиквартирные дома.

...Представляю себе, как это будет выглядеть в будущем. Картина должна быть замечательной. На высоком берегу Меги огромная стена разноцветных окон квартир. На набережной ватаги счастливых малышей, родившихся в этом новом поселке. А там, за рекой, огромные шпаги буровых, устремившихся в голубую высь...

Около дома, где живет Степан Леонидович, мы расстаемся. Иду один по поселку нефтяников и геологов. Хочется побыть наедине с собой. Взвесить всю эту многочисленную информацию, которая волнует сейчас каждого человека, побывавшего здесь хотя бы один день.

У одного из подъездов двухэтажного дома вижу группу парней-геологов. Один, высокий, белесый, настойчиво доказывает своим друзьям важность сегодняшнего дня, своей работы на переднем крае:

— Наш Мегион, солнце судьбы твоей. Только здесь можно найти место в жизни. Быть полезным...

Не ради красного словца привел я этот эпизод, а потому, что мегионцы верят в большое будущее своего поселка, и незабываемое стихотворение Владимира Маяковского помнят:

Я знаю —
город будет,
я знаю —
саду цвесть,
когда
такие люди
в стране
в советской
есть!

2. Комсорг

С Иваном Бауриным, комсоргом экспедиции, знаком давно. Найти его в этот день было трудно. Девчата-геофизики, с которыми мне пришлось познакомиться еще утром, начали давать адреса:

— Иван может быть в механическом цехе.

— В транспортном.

— На пирсе у такелажников.

— На вертолетке.

Я долго бродил по поселку. Обошел все названные пункты, но нигде его не было. Встречаю одного из парней. Спрашиваю:

— Где же Баурин?

— Скажу, идите в столовую, он там.

— Обедает? — спрашиваю его.

— Нет! Он готовит комсомольско-молодежную свадьбу. Сегодня вечером она начнется.

На этот раз адрес был точным. Иван протянул мне свою руку. Поздравил с приездом. Разговорились. «Что же интересного произойдет в этот день в жизни мегионской комсомолии?» — задаю вопрос Баурину.

— Обычный день. Что может интересного произойти, да ничего особенного.

Он скромничал. А между тем началась встреча по волейболу. Сражаются команды геологов и студентов. А там, далеко на трясине Самотлорской площади, ребята испытывают высокопродуктивный пласт. На буровой, что находится на Варъегане, идет проходка одной из сложнейших скважин.

Прошу рассказать Ивана о ребятах и о себе. Но и тут скромность. Великая скромность. О комсомольцах говорит много, даже очень много. О себе ни слова.

— Ты о себе расскажи! — перейдя на ты, прошу его.

— А что о себе рассказывать. Нечего. Лучше всего приходи на свадьбу комсомольско-молодежную, встретишься с ребятами.

3. Свадьба

К шести часам вечера к столовой потянулась молодежь. В зале уже играла музыка. Нарядно одетые девчата стояли в сторонке, шептались. Парни тоже стояли в сторонке небольшими группами, рассказывали интересные истории и, когда подвертывался интересный случай, смеялись во весь голос. Что касается пожилых гостей, то те степенно и невозмутимо вспоминали свою молодость. В переднем углу, около радиолы, немного смущенные, немного робкие стояли виновники торжества: механик Владимир Дашкевич и Люба Смирнова. Вот-вот заведующая ЗАГСом пригласит их к столу и произнесет традиционную речь: «Вступающие в брак...»

Смолкает музыка. И в зале воцаряется торжественная минута.

— Молодоженов прошу подойти к столу бракосочетаний! — слышится голос заведующей ЗАГСом.

Молодая чета подходит к столу. Загадочная тишина, которая продолжается считаные секунды, кажется вечностью. Да, для них это тревожный момент, ведь через несколько минут они станут супругами. И с этой минуты начнется семейная жизнь. Я вижу слезы на глазах женщин. Наверное, они вспоминают тот момент, когда вот так же, несколько лет назад, испытывали эти тревожные, но счастливые минуты жизни.

В новинку эта церемония для некоторых парней и девчат, которые пришли на комсомольско-молодежную свадьбу. Парни подшучивают над своими девчатами, не бойтесь мол, и вас кто-нибудь «украдет».

Праздник в полном разгаре. По русскому обычаю поднимается тост за счастье новобрачных и, конечно, не без громкогласного «Горько!..»

«Что же дала эта молодежная свадьба для тех, кто на ней присутствовал?» — такой вопрос я задал одной из девушек.

— Прежде всего, — начала она, — эта молодежная свадьба послужит дальнейшему сплочению коллектива, поможет глубже понять внутренее и духовное содержание товарища. И неправильно говорят некоторые комсомольские работники, да и не только они, что эта форма воспитания утратила свое значение. Не так это.

Мы побывали еще на одном мероприятии фронта комсомольской работы Мегиона. Здесь родилась еще одна советская семья. Ну что ж, Люба и Володя Дашкевичи, теперь ваша жизнь — одно целое. Счастья вам на большой дороге жизни!

4. Слово жизненной трассы

Владимир Иванович откинул наверх щиток, выбил огарок электрода и вставил новый. Яркие искры сварки полетели во все стороны, озаряя своим светом ближайшую округу. Где-то поодаль, вот так же разбрасывая во все стороны огневые стрелы, работали его товарищи: Николай Уткин, Николай Пасечный, Захар Камалов.

Дело в том, что вот уже более десяти лет живут они и работают в одной бригаде. Нелегкий этот путь в десять лет? Трудно сказать. Но трассовики не считают пройденных километров, как не ведут счета трудным таежным дням. Зато считают они в эти дни каждый метр проложенной трассы. В. И. Жуков как-то сказал мне:

— В эти дни на нас смотрят все нефтяники. С нетерпением ждут трубу на Омском нефтеперерабатывающем заводе. С вводом ее в строй промысловики Мегиона в несколько раз увеличат добычу ценного сырья. И наши ребята это знают не хуже других!

Я вижу загорелое лицо бригадира. Можно сказать, что оно чуть-чуть шершавое. Это вольные северные ветры и ослепительно-яркое солнце постарались сделать свое дело. Пока мы стояли с Владимиром Ивановичем, к нам подкатил, грохоча своим железным кузовом, огромный тягач. Проехав вперед, тягач остановился, как вкопанный, тяжело вздохнул тормозами. Из огромной кабины выскочил водитель Позняк:

— Владимир Иванович, — обратился к бригадиру водитель.— Все готово. Можно за сварку взяться?

Жуков улыбнулся, кивнул головой и продолжил разговор:

— Видите ли, у нас в бригаде полная взаимозаменяемость. У нас нет разницы между простым сварщиком и дизелистом. Вся бригада работает одинаково и получают все по шестому разряду. И знаете, это огромный материальный и моральный стимул. Объясняется просто: плохо работать не умеем.

Этот день для трассовиков особенный. Ими завершено строительство сорока шести километров трассы, а завтра, когда придет новый день, они начнут переезжать на новое место. А если вы спросите, что же сделала бригада за этот день, то ответ прост. Более километра труб сварено в плети. Это для одной бригады не так уж и мало!

* * *

Мегион, вот и прошел один день твоей жизни. И, конечно, мы не смогли рассказать о всем, что сделано за этот день, сделано много, и жизнь, которой ты живешь, говорит за тебя сама. Не в силах рассказать на одной газетной полосе обо всем, что делают твои люди — покорители таежных широт. Завтра придет новый день и опять люди будут говорить также скромно и просто, как сказал Иван Баурин:

— Ничего особенного нет!

Ст. ЗАРУБИН,
журналист.



В Центральном Комитете КПСС и Совете Министров СССР

О МЕРАХ ПО ДАЛЬНЕЙШЕМУ УЛУЧШЕНИЮ ЗДРАВООХРАНЕНИЯ И РАЗВИТИЮ МЕДИЦИНСКОЙ НАУКИ В СТРАНЕ

(Продолжение. Начало на 1 стр.)

Постановлением установлено, что строительство объектов здравоохранения сверх государственного плана за счет нецентрализованных источников финансирования может начинаться при условии наличия утвержденной в установленном порядке проектно-сметной документации и средств для финансирования строительства в размере 50 проц. сметной стоимости объектов.

Министерствам и ведомствам СССР и Советам Министров союзных республик предложено по согласованию с Министерством здравоохранения СССР и ВЦСПС предусматривать в комплексных планах санитарно-оздоровительных мероприятий по соответствующим отраслям промышленности, строительства и транспорта дальнейшее, более интенсивное осуществление мероприятий по охране труда и технике безопасности.

Особое внимание обращается на охрану здоровья и оказание медицинской помощи детям, женщинам-работницам и матерям. Установлено, что женщинам, имеющим грудных детей, кроме отпуска по беременности и родам, будет предоставляться дополнительный отпуск без сохранения заработной платы до достижения ребенком возраста одного года. С 1969—1970 гг. повышаются нормы расходов на питание в родильных домах, детских больницах, госпиталях для инвалидов Отечественной войны, на приобретение мягкого инвентаря, медикаментов и перевязочных средств в стационарах.

Министерству здравоохранения СССР, Советам Министров союзных республик и Академии медицинских наук СССР совместно с Академией наук СССР и Министерством высшего и среднего специального образования СССР поручено разработать и по согласованию с Государственным комитетом Совета Министров СССР по науке и технике утвердить долгосрочные (на 15—20 лет) прогнозы развития важнейших направлений медицинской науки. Предусматривается упорядочение сети медицинских научно-исследовательских учреждений, усиление контроля за деятельностью научно-исследовательских и высших медицинских учебных заведений, наряду с этим намечена реконструкция и строительство зданий для ряда научно-исследовательских учреждений.

Советам Министров республик, край(обл)исполкомам поручено разработать и осуществить мероприятия по дальнейшему улучшению условий труда и быта медицинских работников, которые трудятся в сельской местности и в рабочих поселках.

Постановлением установлено, что за перешедшими на пенсию врачами, провизорами и средним медицинским и фармацевтическим персоналом и за проживающими с ними членами семей сохраняется право на бесплатные квартиры с отоплением и освещением, если общий стаж работы указанных работников в сельской местности или рабочих поселках составляет не менее 10 лет.

Начиная с 1969 года, строительство лечебно-профилактических учреждений в сельской местности должно осуществляться в комплексе со строительством квартир для медицинских и фармацевтических работнинов.

В целях дальнейшего повышения качества подготовки врачей решено ввести одногодичную специализацию (интернатуру) для врачей-выпускников всех лечебных и педиатрических фанультетов медицинских высших учебных заведений и медицинских факультетов университетов по основным клиническим специальностям непосредственно по окончании ими указанных учебных заведений. Поручено разработать и осуществить мероприятия, направленные на расширение объема и повышение качества подготовки средних медицинсних и фармацевтических кадров.

В целях повышения качества работы лечебно-профилантических учреждений будут ежегодно проводиться общесоюзные смотры учреждений здравоохранения. Предусмотрены меры поощрения для победителей этих смотров.

Советам Министров союзных республик, министерствам и ведомствам СССР поручено разработать и осуществить более эффективные мероприятия по охране атмосферного воздуха, водоемов и почвы от загрязнения, по санитарной очистке населенных мест, борьбе с городскими шумами. Строительство очистных сооружений и устройств должно входить в состав первой очереди строительства предприятия.

Постановление обязывает организовать на промышленных предприятиях в 1968—1970 гг. лаборатории или отделения в составе заводских лабораторий для постоянного контроля за соблюдением санитарно-гигиенических норм в цехах, на производственных участках, а также за загрязнением воздуха, почвы и водоемов промышленными выбросами.

В постановлении предусматривается ряд мероприятий, направленных на улучшение обеспечения учреждений здравоохранения санитарным и специальным автотранспортом, медицинской мебелью, дезинфекционными средствами, лабораторным оборудованием, реактивами, средствами вычислительной техники и другими изделиями.

Учреждения здравоохранения получат специализированные автомобили — передвижные врачебные лаборатории, стоматологические кабинеты, клинико-диагностические лаборатории, пункты забора крови, рентгенофлюорографические станции, машины для перевозки недоношенных новорожденных, различные типы новых санитарных автомобилей для учреждений скорой медицинской помощи, автомобили-фургоны для перевозки медикаментов, автомобили-лавки, передвижные мастерские, а также комплексные лаборатории для санитарно-профилактических учреждений.

Будет расширена сеть аптек и специализированных магазинов для продажи медикаментов, медицинской техники и очковой оптики и приняты меры к улучшению организации работы этой сети.

Постановлением предусматриваются меры по усилению пропаганды медицинских и гигиенических знаний среди населения, повышению санитарной и физической культуры подрастающего поколения.

Центральный Комитет КПСС и Совет Министров СССР выразили уверенность, что ученые-медики, врачи, все медицинские и фармацевтические работники при широком содействии партийных, советских, хозяйственных, комсомольских, профсоюзных и общественных организаций с честью выполнят стоящие перед ними задачи по дальнейшему совершенствованию советского здравоохранения.



Тамара Зонова учится в Ленинградском институте культуры имени Крупской на библиотечном факультете. У нас, в Нижневартовске, она — на практике в районной библиотеке.

В тематических стендах, появившихся за последнее время в читальном зале библиотеки, есть и скромная, но идущая от самого сердца доля труда будущего специалиста.

На снимке: Тамара Зонова у стенда «Край мой — гордость моя!»

Фото А. НОВОСЕЛОВА.

Внимание! Школа

Строители, не подведите

Первый день нового учебного года всегда пахнет свежей краской. Тем более, если школа — новая.

С нетерпением ждут новой школы и нижневартовцы. Ее трехэтажное здание под зеленой крышей виднеется издалека. С фасада может показаться, что дел на строительстве — раз, два, и обчелся. Но зайдите с тыла — и взору открываются обнаженные корпуса подсобных помещений...

Всюду — трудовое напряжение: штукатуры, маляры, сантехники спешат закончить работу в срок. Особое внимание сейчас уделяется школе. Потому — все силы строителей брошены на этот объект. Трудятся они в две смены, а когда нужно — на час и на два задерживаются на стройке, чтобы выполнить свое обещание — сдать учебный корпус ко Дню строителя (11 августа).

Гораздо хуже с подсобными помещениями, спортзалом, лабораториями, столовой... Их должны закончить аж в четвертом квартале. Сейчас это — пустые кирпичные коробки. Здесь только-только начинаются штукатурные работы, в проходном блоке еще нет пола, а крыша лишь прикрыта кровельными плитами.

Строители в растерянности: с чего начинать? Без чего не сможет обойтись школа в первые же учебные дни? Не то заканчивать спортзал, не то браться в первую очередь за столовую.

А забот и трудностей еще много. Необходим кирпич, а вместо него возят ненужные сейчас крупнопанельные блоки. Нет такой, казалось бы, мелочи, как стеклорезов—а без них невозможно застеклить окна. Нет дороги к школе. СУ-18 обещает построить за три дня тротуар, но пока еще его нет.

Заканчиваются штукатурные и малярные работы в учебном корпусе. Два верхних этажа уже готовы к приему «новоселов». Впрочем, готовы ли — нужно завезти оборудование. Представитель заказчика — заместитель начальника НПУ «Мегионнефть» И. А. Абзалов на состоявшейся недавно сессии исполкома поссовета заявил, что четыреста парт (отличных, современных!) уже в пути. Но школа рассчитана на 960 мест. Выход — собирать недостающие по старым школам. Выход не наилучший, так как хочется видеть школу «с иголочки».

Задача строителен — сделать все, чтобы первого сентября ученики получили новую школу. Немало придется приложить усилий и заказчику. Нельзя успокаиваться на сдаче учебного корпуса. Школьникам нужны горячие обеды, нужны лаборатории и мастерские, нужен спортивный зал. И только тогда, когда все это учащиеся получат, строители могут считать свою задачу выполненной.

Г. КУЛИКОВА.

СКВАЖИНЫ — В ОБРАЗЦОВОМ СОСТОЯНИИ

На замерных установках нефтепромысла № 1 НПУ «Мегионнефть» соблюдаются самые строгие правила противопожарной безопасности. Так, например, на установке № 1, где старшим оператором член добровольной пожарной дружины Г. Медведев, все скважины находятся в образцовом состоянии.

Так же хорошо обстоят дела на замерных установках № 2, 3, 4. Старшие операторы этих объектов С. Пузорецкий, М. Лазарев и В. Шишин заботятся о том, чтобы не было замазученности территории, а все первичные средства пожаротушения находились в постоянной готовности.

Между всеми операторами замерных установок развернуто социалистическое соревнование за ведущее место по соблюдению пожарных правил.

Р. ВАЛИУЛИН,
помощник пожарного инструктора по профилактике.

Из истории родного края

Статистика из XIX века

(Окончание. Начало в № 94)

Н. А. АБРАМОВ. ОПИСАНИЕ БЕРЕЗОВСКОГО НРАЯ. 1857 г., С.-ПЕТЕРБУРГ.

4. Ваховская волость. Простираясь от Лумпокольской вниз по течению реки Оби на 100, всего же на пространстве 300 верст, касается волостей Аганской и Тром-Юганской и Нарымского округа Томской губернии. Здешние угодья: а) малогоревшие урманы, изобилующие строевым лесом и пушными зверями, б) рыболовные пески, в) луговые места для сенокоса.

Ревизских душ остяков к 1828 году было 322; ныне же 316. Промышленность, особенно звериная, в хорошем состоянии. Здешняя белка по величине своей и пушности ценится выше других и известна в торговле под именем «ваховской белки». Ваховские остяки зажиточнее других как от хорошей промышленности зверя, так и потому, что здесь нет в близости продажи вина, до которого инородцы страстные охотники и не жалеют больших расходов на его покупку.

* * *

...Кроме означенных ярмарки и торга (Ирбит, Обдорск, Березов) существуют в Березовском крае три торжка: 1) в селе Мужах... 2) в селе Ларьятском Сургутского отделения, с 22 по 30 мая и 3) в селе Юганском...

Табель привозимых на торжки товаров за 1850 год:

в с. Ларьятское — соболей 20, белки 2 000, выдры 20, лисиц разных родов 100...»

Выписал **Г. РУСАКОВ.**

IX Всемирный фестиваль молодежи и студентов в Софии



На снимке: советская делегация в столице фестиваля.
Фото БТА—ТАСС.



На снимке: посланцы молодежи стран Латинской Америки в столице фестиваля.
Фото БТА—ТАСС.



На снимке: советская делегация в столице Болгарии. Встреча давних друзей.
Телефото БТА—ТАСС.

РИТМ ЖАТВЫ

ДЕЛА ВАЖНЫЕ, НЕОТЛОЖНЫЕ

Июль — макушка лета — на сотни километров продвинул фронт жатвы в северные районы страны. Неумолчно гудят комбайны на полях Нижнего и Среднего Поволжья, в воронежских, курских, калужских хозяйствах. Спозаранку пылят здешние тока, хлебом пахнет на степных проселках и большаках, хлебом пахнут руки земледельцев.

У нынешней жатвы много примет. Повсюду хлеборобы высокопроизводительно используют технику. Земледельцы почти всех областей страны при ремонте комбайнов уделили большое внимание борьбе с потерями зерна, полностью герметизировали хлебоуборочные агрегаты. И вот результат: в колхозах и совхозах Ставропольского края, например, средний сбор зерна почти на два центнера превосходит прошлогодний. Надежный заслон утечкам зерна поставили земледельцы Краснодарского края, Ростовской, Калужской областей, юга Украины.

Отрадная новь—нынче шире, чем в прошлые годы, используется уборочный конвейер. Днем на полях можно увидеть жатки на свале хлебов, комбайны на обмолоте, тракторы с волокушами на стяге вании соломы. А ночью эти массивы готовят под урожай будущего года стальные пахари. Особенно большое значение уборочный конвейер имеет для засушливых районов. Ведь минувшие годы показали: лущение стерни и ранние сроки подъема зяби, полупара— самый верный путь накопления влаги в почве, а значит, —и залог урожая.

На просторах юга жатва уже завершается. Сотни хозяйств, выполнив план-заказ государства, продают сейчас хлеб сверх плана. И хотя страда здесь на закате, трудовой накал не спадает: у хлеборобов новые заботы—подготовка семенного материала.

Одно дело—вырастить хорошие семена, другое—подготовить их к севу. Колхозники, не откладывая на осень, вместе с уборкой хлебов засыпают посевной материал. Очистку его ведет специальное звено, в распоряжении которого крытые помещения, набор зерноочистительных машин и погрузчиков. Первые партии семян уже поступают на проверку в лабораторию.

...Спозаранку в страдные дни хлебороб на ногах: у него невпроворот забот и хлопот. Да и как же иначе: ведь жатва венчает целый год труда земледельца.

(Корр. ТАСС)

Разрешите — побеспокоить

Строят — построят...

(СКАЗКА ИЛИ БЫЛЬ)

На месте будущей промышленной котельной стояла Тайга. Угрюмая и молчаливая, она неприветливо встречала людей, технику. Горькими слезами плакала она, когда острые ножи бульдозеров и звонкие пилы лесорубов валили кудрявые стволы, расчищали место под дома, конторы и гаражи.

Стонала Тайга, плакала навзрыд. Только вместо слез падали кедровые шишки. Но однажды услышала она веселый смех, щелканье орехов. Отряхнулась, повела взором и тоже засмеялась. Уж больно радостными были эти удивительные люди. Мелко-мелко задрожали иголки на ветках, еще больше посыпалось шишек на таежные тропы.

А пока она смеялась, люди выстроили целый город на пятом квартале, правда не учли, что нужно было оставить деревья, протянули дороги, а на втором участке построили базу конторы бурения, АТК, ДСРУ и другие хорошие организации. Стало светлее, радостнее.

Тайга весело кивала проезжающим мимо машинам, прохожим, светлым зданиям города. Как-то бросила взгляд Тайга себе под ноги и... вздрогнула. На площадке копошились люди, что-то делали, потом ломали. Непонятно было это Тайге.

А был тогда 1966 год. Строители СУ-13 треста «Мегионгазстрой» закладывали основы будущей промышленной паро-водяной котельной. Пусковой объект! Заложить-то заложили, а расчеты оказались неверными. Пришлось снова рыть котлован, заливать фундамент...

Сердилась Тайга. Хмурились тринадцать строителей.

— На воздух деньги бросают, — говорили они, втягивая веревкой на почти восьмиметровую высоту ведра с раствором, балки.

— Чему смеешься?—спрашивала Тайга у шахтного крана, который от безделья весело смотрел на упирающихся рабочих.

— Как не смеяться? — отвечал тот, позванивая блоками. — Они упираются, а я стою из-за отсутствия только одного винтика.

Это был самый конец июля 1968 года.

Сейчас Тайга думает: сдадут ли строители в третьем квартале столь необходимый объект или нет?

А что ответят на это сами строители!

Т. АНАТОЛЬЕВ.

Зам. редактора:
В. КИСЕЛЕВ.

ТЕЛЕПРОГРАММА

8 АВГУСТА, ЧЕТВЕРГ.

19.00 Фильм «Пилинко».
19.20 Новости.
19.30 Научно-популярный фильм «Синтетика заменяет крахмал».
19.40 Киножурнал «Наука и техника».
19.50 Художественный фильм «Одесские каникулы».
21.10 Документальный фильм «Стрелочник».

9 АВГУСТА, ПЯТНИЦА.

19.00 Фильм «Юбилей».
19.20 Фильм «Иван Шамов».
19.40 Передача «На диком бреге Иртыша».
20.10 Художественный фильм «Пьер — сотрудник милиции».

Пенсия вдове дуче

РИМ. (Соб. корр. «Правды»). Если бы фашистского диктатора Муссолини не растреляли партизаны в апреле 1945 года, то сейчас итальянское государство должно было бы выплачивать ему пенсию в сумме 700 тысяч лир в месяц. Это столько, сколько обычный пенсионер получает почти за три года. Что же касается вдовы диктатора, синьоры Ракеле, то она «вынуждена» довольствоваться половиной этой суммы. Ей будут платить «всего» 350 тысяч лир. Мало того, Ракеле Муссолини, которая держит сейчас модный ресторан, потребовала, чтобы ей выдали 30 миллионов лир в качестве компенсации за то, что раньше она эту пенсию не получала.

«Пусть не покажется это фантастикой,—комментирует сообщение, которое приведено выше, буржуазная газета «Джорно». —Предположение, которое представлялось совершенно невероятным тогда, когда Ракеле Муссолини выдвинула свое требование на государственную пенсию, становится реальностью». И действительно, счетная палата — финансовый орган республики, опираясь на закон 1895 года, приняла решение о выплате пенсии.

Это решение вызвало в Италии бурю возмущения. Общественность требует его немедленной отмены и наказания тех, кто так беззастенчиво за счет государства решил почтить память фашистского диктатора, принесшего Италии и ее народу неисчислимые бедствия.

В. ЕРМАКОВ.

Хороший сон

СОВЕТЫ ВРАЧА

Принято считать, что человеку для сна достаточно примерно 8 часов в сутки. Наиболее хорошее для сна время с 11-12 часов вечера до 7-8 часов утра. В каждые сутки рекомендуется спать одинаковое количество часов. Постоянное недосыпание приводит к переутомлению и нервному истощению. Перед сном необходимо проветрить комнату. Если организм достаточно закален, можно спать при открытой форточке даже в холодные месяцы. Температура воздуха в комнате должна быть +17—18 градусов. Не следует спать сразу же после чрезмерно умственной или физической работы. Рекомендуется совершить небольшую прогулку, затем умыться, почистить зубы, принять ванну (общую или для ног). Ужинать надо за два часа до сна, причем ужин не должен быть обильным и содержать крепкого чая, кофе и других продуктов, возбуждающих нервную систему. После пробуждения надо сразу встать (даже если вы проснулись на 30-40 минут раньше обычного), проветрить комнату и выполнить комплекс утренней гигиенической гимнастики.



Фотохроника ТАСС

Недавно экспедиция кафедры палеонтологии и исторической геологии Ереванского государственного университета при производстве полевых работ в ущелье Воротана обнаружила в песчано-глинистой толще олигоцена обуглившийся слой толщиной около 0,5 метра с хорошо сохранившимися в различных частях его отдельными кусками окаменевших деревьев — остатка леса, существовавшего здесь около 30 миллионов лет тому назад.

Мегионская нефтеразведочная экспедиция принимает на работу мужчин кочегарами на буровые.

Не имеющие специальности кочегара направляются на краткосрочные курсы в город Сургут.

За справками обращаться в отдел кадров экспедиции.

Администрация.

Нижневартовская вечерняя сменная общеобразовательная средняя школа объявляет набор учащихся в 5—11 классы. Школа имеет утренние и вечерние классы. Лица старше 20 лет принимаются в 5, 6, 7, 8 классы ускоренного обучения. Все учащиеся вечерней школы пользуются льготами.

Желающие учиться обязаны подать заявление с приложением документа об образовании и справки с места работы.

Прием документов с 6 часов до 8 часов вечера ежедневно в здании ШРМ (бывшее здание начальных классов — 5 кв.).

Начало занятий 2 сентября 1968 г. с 7 часов вечера.

ДИРЕКЦИЯ.

Нижневартовская типография упр. по печати Тюменского облисполкома Заказ 319.

НАЦИОНАЛЬНЫМ ПОСЕЛКАМ — ШЕФСКУЮ ПОМОЩЬ

В НАЧАЛЕ 1967 года, принимая новые повышенные социалистические обязательства по достойной встрече 50-летия Советской власти и 100-летия со дня рождения В. И. Ленина, коллектив строителей треста «Мегионгазстрой» выступил инициатором шефства над коренным населением. В частности, строители решили радио- и электрофицировать поселок Чехломей, оборудовать электростанцию, построить баню и прируб к детскому садику, постоянно оказывать помощь населению строительными материалами и т. д.

Районный комитет КПСС и исполком райсовета горячо поддержали инициативу строителей и порекомендовали промышленным предприятиям и строительным организациям района подхватить добрый почин рабочих треста. Сейчас над национальным поселком Корлики шефствуют нефтяники НПУ «Мегионнефть», над Охтеурьем — строительное управление № 909, оказывает производственную помощь госохотхозяйству Ваховская нефтеразведочная экспедиция.

За полтора года строители треста «Мегионгазстрой», кроме принятого ранее в обязательствах, отремонтировали в поселке Чехломей медицинский пункт, пилораму, звероводческую ферму. В десяти домах сложили кирпичные печи, завезли краску, олифу и другие материалы для ремонта школы и клуба. За счет треста в прошлом году отдохнули трое рабочих звероводческой фермы а санаториях, двое — в домах отдыха. 14 детей ханты и манси провели лето в пионерских лагерях, 25 ребят коренного населения отдыхают в лагерях в настоящее время.

Хорошую помощь оказывают местным жителям труженики нефтепромыслового управлении «Мегионнефть». В поселке Корлики нефтяники оборудовали электростанцию, сделали капитальный ремонт электросети и пилорамы. Завезли детскую мебель для яслей, строительные и горюче- смазочные материалы. Как-то весной в Корликах вышла из строя электростанция. На второй же день туда вылетел начальник энергоцеха А. И. Долинский. Неисправность была быстро устранена. Кроме того, несмотря на весеннюю распутицу, руководители НПУ позаботились о доставие в Корлики горючего, хотя завозить его пришлось на вертолетах и самолетах.

Проявляя постоянную шефскую заботу, нефтяники все теснее завязывают дружбу с коренным населением нефтяного края, с каждым месяцем их помощь все возрастает, становится более ощутимой. И жители Корликов нередко присылают руководству НПУ и нам в реданцию письма, в которых благодарят шефов за оказанную помощь. Танке взаимоотношения положительно влияют на досрочное выполнение производственных планов рыбаками, охотниками и звероводами.

Но не все промышленные предприятия и строительные организации района оказывают помощь национальным поселкам. Часто управляющему государственно-охотничьим хозяйством тов. Бурундукову В. В. приходится «выпрашивать» ту или иную помощь у своих шефов — СУ-909. А такие национальные поселки, как Лапчинск, Сосновый Бор, Нолик-Еган, Пуг-Юг и другие не имеют шефов.

Безусловно, трест «Мегионгазстрой» своим подшефным оказывает больше всех помощи. Но вместе с тем нельзя умолчать о качестве выполненных им работ. Взять хотя бы построенный прируб к детсиому садину в Чехломее. Разве не смогли бы строители подвести его под одну крышу? Прируб оказался ниже старого здания. А вот другое: построили баню, пустили в эксплуатацию. Сейчас она, как и оборудованная трестом же электростанция, не работает.

Поэтому не случайно вместе с благодарственными письмами от жителей национальных поселков поступают в редакцию и письма-жалобы. Недавно депутаты Вампугольского участна отчитывались перед своими избирателями в выполнении наказов по благоустройству поселка. Большинство наказов остались невыполненными. По-прежнему не решен вопрос с нормализацией выпечки хлеба, строительства нового колодца. За последнее время в Корликах стали демонстрировать тольно по четыре кинофильма в месяц.

Такое явление вызывает тревогу. Особенно непонятно отношение руководителей ряда предприятий и организаций в оказании действенной шефской помощи в настоящее время, когда советский народ, все прогрессивное человечество готовятся к встрече 100-летия со дня рождения В. И. Ленина. Видимо, уместно будет упомянуть, что Ленин уделял особое внимание национальной политике. Коммунистическая партия Советского Союза, верная заветам Ильича, вот уже на протяжении полувека неустанно развивает братство и дружбу народов нашей страны. И долг наших руководителей, партийных организаций сделать все возможное, чтобы должным образом поднять уровень нультуры и быта коренного населения района, благоустроить их поселки. Каждый населенный пункт должен иметь настоящего шефа!



Ежегодно на стройки пятилетки с Львовского завода стеклянных изоляторов поступает около миллиона подвесных высоковольтных изоляторов. Недавно коллектив предприятия получил задание — изготовить 50 тысяч изоляторов для Асуанской ГЭС в ОАР.

Фотохроника ТАСС

Пролетарии всех стран, соединяйтесь!

ЛЕНИНСКОЕ ЗНАМЯ

Орган Нижневартовского районного комитета КПСС и районного Совета депутатов трудящихся Тюменской области

№ 97 (2455) Год издания 27-й | ВТОРНИК, 13 августа 1968 года | Цена 2 коп.

Рубеж — пятилетка

ЗАСЛУЖЕННАЯ ЧЕСТЬ

Хорошая судьба выпала на долю работницы строительно-монтажного управления № 5 Раисы Алексеевны Зиминой. Она — строитель, штукатур-маляр.

В бригаде коммунистического труда имени 50-летия Советской власти Раю встретили радушно. Полученные в учебном комбинате знания помогли ей не только выполнять, но и перевыполнять производственные задания. Многое переняла она и у старых опытных работниц.

Теперь ударница коммунистического труда сама взяла шефство над молодой ученицей и стремится, как можно быстрее помочь ей овладеть профессиональным мастерством. А как же иначе? Ведь новый работник останется в бригаде, и от того, как скоро он приступит к самостоятельному труду, будет зависеть успех всего коллектива.

— Работа мне нравится,— говорит она, — уезжать не собираюсь до тех пор, пока не воспитаю детей. А это значит — остаюсь здесь надолго.

День строителя Раиса Алексеевна встретила хорошими трудовыми делами. Производственные задания она постоянно выполняет на 120—150 процентов. По труду и честь.

А. ТРИФОНОВ.

В райкоме КПСС и исполкоме районного Совета

Условия конкурса по благоустройству и озеленению рабочих поселков и сельских населенных пунктов Нижневартовского района

Идя навстречу 100-летию со дня рождения В. И. Ленина, бюро РК КПСС и исполком райсовета объявляют смотр-конкурс пв благоустройству и озеленению рабочих поселков и сельских населенных пунктов района.

Задачи конкурса:

Превратить рабочие поселни и села района в благоустроенные населенные пункты, отвечающие современным правилам застройки и социалистического общежития, благоустроить территории шнол, учреждений нультуры, здравоохранения, предприятий торговли и общественного питания.

В смотре участвуют поселковые и сельские Советы депутатов трудящихся, промышленные предприятия, строительные организации, предприятия торговли и общественного питания, жители микрорайонов, домов, домовладельцы частных строений.

Объектами благоустройства и озеленения являются рабочие поселки, деревни и села района, микрорайоны, площади и скверы, школы, больницы, предприятия торговли, шоссейные и грунтовые дороги, зеленые зоны вокруг рабочих поселнов (согласно закреплению за предприятиями, организациями и учреждениями), отдельные дома, личные домовладения граждан.

Итоги хода конкурса подводятся 1 сентября и 1 декабря 1968 года, 1 мая, 1 августа, 1 ноября и 30 декабря 1969 года. Окончательные итоги смотра будут подведены 10 апреля 1970 года.

По итогам конкурса присуждаются переходящее Красное знамя РК КПСС и исполкома райсовета, переходящие Красные вымпелы, Почетные грамоты, денежные премии.

По окончательным итогам смотра-конкурса рабочему поселку, занявшему первое место, вручается на вечное хранение Красное знамя и присуждается денежная премия в сумме 1 000 рублей — для премирования активистов конкурса, на нужды благоустройства.

Лучшему селу вручается Красное знамя на вечное хранение и присуждается денежная премия — 500 рублей!

Предприятию, строительной организации, предприятию торговли и транспорта, активно участвовавшему в конкурсе, отлично содержащему закрепленную территорию, присуждаются памятный вымпел и денежная премия в сумме 500 рублей.

Предприятиям и организациям, занявшим второе место, выдаются дипломы и денежные премии в сумме 300 руб.

Предприятиям и организациям, занявшим третьи места, выдаются дипломы.

Граждане, соревнующиеся за самый красивый и благоустроенный микрорайон, дом, сивер, награждаются Почетными грамотами и денежными премиями от 15 до 50 рублей.

Бюро РК КПСС и исполком райсовета призывают всех трудящихся района включиться в смотр-конкурс по благоустройству и озеленению.

Превратим наши рабочие поселим и сева в благоустроемные населенные пункты!

Бюро РК КПСС Исполком Райсовета.

НА 240 ПРОЦЕНТОВ

Много районов нашей страны объехал плотник Владимир Городажов. Работал на Урале, Кубани... Приехал в Нижневартовск.

Понравилось строителю ставить новые дома на месте бывшей глухой тайги, дарить людям светлые квартиры, и остался он здесь навсегда. Сейчас он — бригадир строительно-монтажного управления № 5. Его уважают за то, что сумел он своей принципиальностью, прямотой, хорошим опытом, советом и делом вывести бригаду в передовые. В 1966 году бригаде присвоено звание коллектива коммунистического труда.

Строителям было о чем рапортовать своему празднику. Плановые задания семи месяцев они выполнили на 240 процентов. В этом немалая заслуга их вожака, ветерана управления Владамира Городажова.

И. ЕЛЕНИН.

ТРУД И ЕГО ОРГАНИЗАЦИЯ

ВЫСШАЯ СТУПЕНЬ СОРЕВНОВАНИЯ

В Мегионской нефтеразведочной экспедиции в движение за коммунистический труд включились все цехи и бригады, большинство работников. Некоторым коллективам почетное звание уже присвоено. Коллективами коммунистического труда стали называться буровые бригады мастеров С. Малыгина и Ф. Хафизова, буровая вахта И. Черкашина и др. Звание ударника коммунистического труда присвоено 290 труженикам экспедиции.

Все это не пришло само собой. Патриотическому движению предшествовала большая работа администрации, партийной и профсоюзной организаций. Коммунисты, передовые рабочие, руководители бригад и цехов провели немало индивидуальных и групповых бесед с нефтяниками, на которых разъясняли суть коммунистического труда, его значение для нашей организации.

Естественно, что передовое движение предъявляет повышенные требования к его участникам. Поэтому социалистическое соревнование мы рассматриваем, как воспитание рабочих в духе коммунистического отношения к труду.

Как же мы организуем социалистическое соревнование?

На основе индивидуальных обязательств принимаются общие обязательства бригад, цехов и в целом экспедиции. Все обязательства наглядно оформляются на стендах, постоянно проверяется ход их выполнения, регулярно подводятся итоги.

Разведком придает большое значение материальному и моральному стимулам в соревновании. Разработаны положения, согласно которым цехам и бригадам — победителям в соревновании — вручаются переходящие Красные знамена, вымпелы и денежные премии.

Действенным фактором в борьбе за успешное выполнение соцобязательств является обмен производственным опытом между передовыми бригадами. С этой целью у нас при буровой бригаде мастера Г. Норкина организована школа передовых методов труда. В ней во время встреч передовые мастера, бурильщики конкретно рассказывают о том новом, прогрессивном, что способствует повышению скорости бурения, сокращает сроки проходки скважин. Вот почему из месяца в месяц все буровые бригады успешно выполняют производственные задания на 107-110 процентов. Этому способствует еще и то, что над каждой бригадой организовано шефство со стороны специалистов и мастеров производства.

Разведком понимает, что без нормальных культурно-бытовых условий не может быть творческой работы людей на производстве. Поэтому под нашим контролем находятся обеспечение работников экспедиции жильем, устройство детей в садики и ясли, бесперебойное снабжение продуктами. На всех буровых, в вышко-монтажных бригадах и бригадах по опробованию скважин организовано котловое питание. И нужно сказать, что жалоб со стороны работников экспедиции по этим вопросам нет.

Кроме того, за счет средств госстраха рабочим, инженерно-техническим работникам и служащим выдаются путевки на курорты, в дома отдыха, а дети направляются на время летних каникул в пионерские лагеря.

Все цехи, буровые бригады обеспечиваются газетами, журналами, плакатами, пропагандирующими новую технику, технологию и передовой опыт. В местах отдыха, красных уголках установлены радиоприемники, телевизоры, имеются настольные игры. Нередко силами коммунистов, профсоюзными активистами, членами экономического совета прямо на буровых проводятся беседы и политинформации.

Этот далеко не полный перечень мероприятий и создает нам условия для успешного выполнения социалистических обязательств, для вовлечения широкого круга рабочих в соревнование за коммунистический труд.

Не нужно думать, что у нас все обстоит идеально гладко и благополучно. Есть у нас и случаи нарушения трудовой дисциплины, кое-где в бригадах не всегда регулярно подводятся итоги социалистического соревнования, порой из поля зрения выпадают вопросы снижения себестоимости, бережного расходования материалов и использования техники.

Все это требует повседневной заботы разведкома, большой организаторской работы в массах. Мы боремся за то, чтобы движение за коммунистический труд не стало какой-то обычной, простой формой мобилизации рабочих. Мы хотим, чтобы оно стало высшей формой организации труда. Вот почему администрация и разведком профсоюза стараются вести повседневный контроль за выполнением обязательств, проводят проверку их выполнения с обсуждением докладов руководства экспедиции и разведкома на общих собраниях. Это позволяет критически осмысливать проделанную работу, коллективно бороться с недостатками, пропагандировать и проводить в жизнь высшую форму соревнования — движение за коммунистический труд.

Н. ГУЗЬ,
председатель разведкома Мегионской нефтеразведочной экспедиции.



Тульская область. На предприятии коммунистического труда Киреевской фабрики искусственного меха организовано трикотажное производство. На фабрике будут изготавливаться купоны женской и детской трикотажной одежды.

Годовая мощность нового производства — 155 тонн полотна и 200 тысяч штук кулонов.

НА СНИМКЕ: мастер смены А. Санникова и начальник цеха В. Зубков просматривают образцы продукции.

Фото П. Маслова.
Фотохроника ТАСС

Достигнутое — не предел

За последнее время в Мегионской конторе разведочного бурения много внимания уделяется самой тщательной подготовке буровых к работе.

Так было и с буровой номер 617. Бригада наладчиков мастера В. Ф. Пяткина самым добросовестным образом подготовила буровую, отремонтировала дизельные установки и компрессоры. Все это заметно сказалось на экономии времени. Бригаде мастера С. А. Повха на подготовку к бурению пришлось затратить только восемь часов. А ведь были случаи, когда на это тратилось значительно больше времени.

За час до начала бурения на пусковой конференции С. А. Повх призвал коллектив бригады пересмотреть ранее принятые социалистические обязательства и ко Дню нефтяника иметь на своем счету с начала года 16 500 погонных метров пройденных горных пород. Буровики поддержали инициативу своего вожака.

Правильная организация труда в бригаде, соблюдение производственной и технологической дисциплины, применение передовых методов бурения позволили бригаде закончить бурение скважины за двенадцать с половиной дней при норме в 22,1 дня.

Проходка на данной буровой составила 2 205 погонных метров, коммерческая скорость 5.250 погонных метров на станок, ремонтное время выразилось в одном часе.

На первое августа коллективом бригады пройдено 14 932 погонных метра. Достигнутый успех — не предел. Передовой коллектив ставит перед собой задачу — бурить по 4 500 погонных метров в месяц.

Есть твердая уверенность, что славный коллектив покорителей недр годовой план успешно выполнит.

А. ФЕДОРОВ,
начальник отдела Мегионской конторы разведочного бурения.

Идет очередная беседа



Марию Антоновну Гилеву хорошо знают на Нижневартовском речном эксплуатационном участке не только как отличную производственницу, а и как активного политинформатора. НА СНИМКЕ: М. А. Гилева проводит очередную политбеседу.

Беседа на партийные темы

ИДЕЙНАЯ ЗАКАЛКА МОЛОДЕЖИ

Воспитание молодого поколения советских людей, подготовка его к жизни и борьбе за светлые коммунистические идеалы — главная обязанность Ленинского комсомола, важнейшая сторона деятельности каждой партийной организации. Это подчеркнул ЦК КПСС в своем недавнем постановлении «О работе Красноярской краевой организации по руководству комсомолом».

За состояние дел в комсомоле, за воспитание молодежи отвечают коммунисты. Их долг — вырабатывать у юношей и девушек марксистско-ленинское мировоззрение, учить творчески трудиться и мыслить, воспринимать наши великие идеи как систему собственных взглядов, быть для них верными, чуткими, умными советчиками. Как мать заботится и пестует детей своих, говорилось на XXIII съезде КПСС, так и партия должна растить молодое поколение — надежду и будущее нашей великой Родины, сильных духом, стойких и самоотверженных борцов за наше великое дело.

В мире идет ожесточенная борьба за умы молодежи. Враги коммунизма пытаются всеми способами оказывать на нее тлетворное влияние, стремятся оживить пережитки прошлого, очернить наш социалистический строй, наш советский образ жизни, разжечь национализм и индивидуализм, отравить сознание молодежи ядом пессимизма. Вот почему так важно идейно закалять юношей и девушек, прививать им политическую активность, воспитывать лучшие гражданские чувства — советский патриотизм и интернационализм, высокую сознательность, чувства товарищества и коллективизма, верность коммунистическим идеалам, непримиримость к любым проявлениям чуждой нам буржуазной идеологии.

Эту задачу хорошо выразил поэт В. Федоров:

Все испытав,
Мы знаем сами,
Что в дни психических атак
Сердца, не занятые нами,
Не мешкая, займет наш враг.
Займет, сводя все те же счеты,
Займет, засядет,
Нас разя...
Сердца!
Да это же высоты,
Которых отдавать нельзя!

Партийные организации в воспитании молодежи обычно широко используют богатый арсенал средств идеологической работы. Вот совхоз «Коммунар» Исетского района Тюменской области. Секретарь и члены парткома этого хозяйства по-настоящему заботятся о молодых хлеборобах и животноводах. Они регулярно посещают комсомольские собрания, беседуют с девчатами и ребятами, дают им дружеские советы, помогают в политучебе, в повышении квалификации. И это плодотворно сказывается на делах молодых: они — в первых рядах соревнующихся за высокие урожаи и продуктивность животноводства. Красный вымпел ежемесячно находит молодого передовика, будь то доярка, тракторист или комбайнер. Есть и удостоенные высшей награды — Почетной грамоты ЦК ВЛКСМ и значка «Молодому передовику». Комсомольцы выступают поборниками всего нового, передового, с помощью «комсомольского прожектора» и световой газеты борются с недостатками. Комсомольская агитбригада выступает всюду, где трудятся односельчане. Любит молодежь и спорт.

Опыт показывает: в работе с молодой сменой нельзя подходить с одной меркой ко всем. При выборе средств и форм воспитания нужно учитывать возрастные особенности, культурный уровень, запросы, интересы и нужды различных слоев молодежи. Арсенал идейного оружия теперь велик. Это — печать, радио, телевидение клуб, библиотека, кино. Это — кружки, школы, семинары политического самообразования, доклады, лекции, беседы.

Молодежь не терпит скуки, казенщины, в какой бы форме они ни проявлялись. Лектор, читающий лекцию монотонно, сухо, равнодушно, отбивает охоту слушать его. Партийные организации достигают желанных результатов, когда к молодежи посылают самых авторитетных, подготовленных, марксистски образованных товарищей, способных найти дорожку к уму и сердцу молодых слушателей, завоевать их любовь и признание.

Жизнь показывает, что наиболее эффективны и действенны живые, эмоционально насыщенные формы массово-политической работы. С большим подъемом, например, во многих местах проходят Ленинские чтения, встречи молодежи с участниками революционных событий, героями гражданской и Отечественной войн, с ветеранами колхозного строительства, мастерами социалисти-

НАША ЛЕНИНИАНА

Автор этих воспоминаний — Дмитрий Ильич Ульянов, брат Владимира Ильича Ленина. Родился он 17 августа 1874 года в г. Симбирске (ныне Ульяновск). В 1893 году окончил Самарскую классическую гимназию и поступил на медицинский факультет Московского университета.

В 1900 году Дмитрий Ильич вошел в организацию «Искры», вел революционную работу в различных городах России — Киеве, Симбирске, Одессе, в Крыму. Несколько раз арестовывался. В 1903 году Д. И. Ульянов работал в Туле врачом и нелегально был членом Тульского комитета партии. Здесь его избрали делегатом II съезда РСДРП.

В период подготовки и свершения Октябрьской революции Дмитрий Ильич находился в Крыму, проводил пропагандистскую работу среди рабочих Крыма и моряков Черноморского флота. С конца 1921 года до 1936 года Д. И. Ульянов работал в Москве в органах здравоохранения. Умер Дмитрий Ильич 16 июля 1943 года в Горках, под Москвой. В своих воспоминаниях Дмитрий Ильич дает штрихи характера В. И. Ленина, рисует живые картинки быта семьи Ульяновых, рассказывает об интересных эпизодах из жизни Владимира Ильича. В них содержится многое о великом и простом Ленине.

ДЕТСКИЕ ГОДЫ ВЛАДИМИРА ИЛЬИЧА

Мои детские воспоминания, если не считать самых ранних, отрывочных и очень смутных, связаны с жизнью нашей семьи в доме на Московской улице, который купили родители в 1878 году...

На дворе и в саду у нас было много разных детских игр. Вспоминаю из раннего детства игру в лошадки, когда мы носились по двору и по аллейкам сада, один за кучера, другой за лошадь, соединившись веревочкой друг с другом. Володя был старше меня на четыре года, поэтому, когда он бегал за кучера, поспевая меня хлыстиком, все было хорошо, когда же я впрягал его в виде лошади, он очень быстро вырывался и убегал от меня. Догнать его я не мог, и тогда, помню, однажды я безнадежно сел на траву и стал говорить, что так играть нельзя: он сильнее меня и, когда ему вздумается, убегает от меня, что никогда, мол, не бывает, чтобы лошадь убегала от кучера, и поэтому он должен бегать за кучера, а я за лошадь. На это Володя ответил:

— Лошадь всегда сильнее человека, и ты должен уметь подойти к ней с лаской, покормить ее чем-нибудь вкусным, например черным хлебом с солью, что лошади очень любят, и тогда лошадь не будет убегать от тебя и будет послушной...

Вспоминаю игру в «брыкаски», которую выдумал, очевидно, Володя, когда ему было около восьми лет. Играли он, сестра Оля и я. Это, собственно, не была игра в обычном смысле слова — никаких правил, ничего твердо установленного. Это была импровизация, фантазия в лицах и действиях. Конечно, главным действующим лицом был Володя, его фантазия, его инициатива. В эту фантастику он вовлекал нас, младших, — меня и Олю. Какую роль мы играли, что должны были делать? Заранее ничего не было предусмотрено. Володя сам свободно фантазировал и осуществлял эту фантазию в действиях. Что такое «брыкаска»? Это не то человек, не то зверь. Но обязательно что-то страшное и, главное, таинственное.

Мы с Олей сидим на полу в полутемной зале нашего симбирского дома и с замиранием сердца ожидаем появления «брыкаски». Вдруг за дверью или под диваном слышатся какие-то звероподобные звуки. Внезапно выскакивает что-то страшное, мохнатое, рычащее, это и есть «брыкаска» — Володя в вывернутом наизнанку меховом тулупчике...

Вообще у Володи в детстве была богатая фантазия, которая проявлялась в самых разнообразных играх. У меня остался в памяти, между прочим, такой случай: сидим мы вечером за большим столом и мирно и спокойно занимаемся какой-то стройкой домиков. Я соорудил из карт высокий дом, что-то, как мне показалось, необычное, и стал хвастаться. В это время входит няня и заявляет, к моему великому огорчению, что мама велит мне идти спать. Мне не хочется, начинаются обычные пререкания. Вдруг Володя, чтобы поддержать няню, произносит отчетливо с напускным важным видом примерно следующую фразу: «Инженер мистер Дим перед своей поездкой в Америку представил нам замечательный проект многоэтажного здания, рассмотрением которого мы должны сейчас заняться. До свидания, мистер Дим!» Польщенный похвалой, я без всякого дальнейшего протеста отправляюсь с няней спать.

В большом ходу была у Володи и Оли игра в «индейцев», иногда и я принимал в ней участие. Научились читать Володя и Оля почти одновременно и читали в детстве одни и те же книжки. Вот под влиянием чтения про индейцев у них и создавалась такая игра, когда они, изображая индейцев, то и дело прятались от взрослых и шушукались между собой, как бы скрывая что-то.

К нам в Симбирск приезжали иногда странствующие цирковые артисты, которые проделывали на площади Старого венца различные аттракционы, вроде, например, хождения по канату на большой высоте. Этот номер произвел на всех нас большое впечатление, и Володя с Олей решили проделывать то же самое у нас в каретном сарае. Достали толстую веревку, натянули ее метра на два над землей и затем упражнялись поочередно в хождении «по канату», причем обязательно подошвы натирались густо мелом и употреблялся шест для балансирования, как у настоящих актеров.



Семья Ульяновых, Симбирск. 1879 год.
Родители: Мария Александровна и Илья Николаевич.
Дети: стоят (слева направо)—Ольга, Александр, Анна; сидят—Мария (на коленях у матери), Дмитрий, Владимир.

В каретном сарае Володю можно было часто застать за работой — он выделывал перочинным ножом из мягкой осокоревой коры лодочки, которые дарил младшей сестре, Мане. Там же он мастерил себе при помощи топора и пилы ходули, на которых любил потом расхаживать большими шагами. Выпиливанием по дереву лобзиком Володя в противоположность Саше не занимался. Он не играл также в бабки, чем увлекались тогда почти все гимназисты, и в том числе я.

Володя взялся научить меня плавать в три урока. «Только делай так, как я буду учить», — и показал мне, что делать руками и ногами под водой. Затем посадил меня на глубокое место и сказал: «Плыви, как я учил». Мне залилась вода и в нос, и в рот, но после второго урока я уже поплыл самостоятельно, а затем стал плавать с ним и Сашей на ту сторону реки Свияги.

Зимой на Свияге устраивались общественный каток и высокие ледяные горы. Каждый день после обеда мы уходили туда с Володей кататься на коньках. Иногда нас сопровождали сестры: Оля также каталась на коньках, а маленькую Маню мы катали по катку в кресле. На нашем дворе также была ледяная гора с длинным ледяным раскатом — дорожкой. Горы мы делали сами около садового забора, рядом с колодцем, а раскат доводили до самого дома. В морозные вечера ходили с Володей качать воду из колодца и поливали гору и раскат.

ческого земледелия. А как помогают патриотическому воспитанию походы по местам боевой и трудовой славы! Живо проходят беседы, диспуты «За круглым столом» с участием знатных, бывалых людей, читательские и зрительские конференции.

Все шире входят в быт нашего села новые праздники и обряды: «День совершеннолетия», «День посвящения в хлеборобы», «Праздник урожая», чествования передовиков соревнования, праздники песни и другие.

Хороший помощник партийных организаций—учительство—ведущий отряд сельской интеллигенции, главная культурная сила деревни. В образовании и коммунистическом воспитании юношества одинаково заинтересованы коммунисты и комсомольцы, школа, семья. И поэтому они составляют единый фронт воспитателей. Однако порой бывает и так: в школе, в комсомоле молодому человеку говорят о высоких идеалах коммунистической нравственности, о справедливости, честности. Придя домой, он видит, как нечестно относятся к труду в колхозе его родители.

Партийная организация не может проходить мимо подобных фактов. С такими родителями работу нужно вести не только учителям, но и колхозной партийной организации. Здесь полезны и педагогические чтения для родителей, и беседы с ними на морально-этические темы, и обсуждения неблаговидных поступков иных родителей на партийных и бригадных собраниях, критика их в стенных газетах. Личный пример родителей, всех взрослых имеет огромное значение в становлении характера, в выработке мировоззрения и личных качеств молодого сельского труженика.

Н. ЛОГИНОВ.



В совхозе «Рыбаловский» — одном из лучших хозяйств Томской области — много строят: жилые дома, школы, магазины, столовые...
На снимке: на центральной усадьбе трехэтажные каменные жилые дома. Фотохроника ТАСС

ЖАТВА ШАГАЕТ ПО СТРАНЕ

ВОРОНЕЖ. Более миллиона гектаров зерновых сносили механизаторы Воронежской области, валки подобраны с 800 тысяч гектаров.

ЧИТА. Горячая пора жатвы пришла в Забайкалье. На старт вышли 1 100 механизированных звеньев и отрядов. За двенадцать рабочих дней они наметили снять зерновые на площади миллион гектаров.

БАРНАУЛ. На Алтае завершена уборка хлебов на первых 200 тысячах гектаров. (ТАСС).

По следам наших выступлений

27 июля в нашей газете была опубликована передовая статья «Пионерское лето». В ней, в частности, критиковались руководители ряда организаций за срыв мероприятий по летнему отдыху детей в поселке нефтяников. В статье указывалось на необходимость сооружения спортивного комплекса, детских площадок и т. д.

На критическое выступление газеты ответил заместитель начальника НПУ «Мегионнефть» И. Абзалов. Он сообщил, что на спортивный комплекс детской площадки документация имеется, средства есть, но все строительные организации (в первую очередь руководители СУ-13) отказываются приступать к работе.

ОТ РЕДАКЦИИ: Руководители СУ-13 не дали положительного ответа на запрос газеты. Может быть, они поставили перед собой задачу — дождаться зимы, когда не понадобятся детям летние спортивные сооружения?



Демократическая Республика Вьетнам. На ханойском заводе сельскохозяйственного машиностроения, ныне эвакуированном в джунгли, заслуженным уважением пользуется одна из лучших работниц предприятия Монг Ань (на снимке).

Фото Б. Гурнова.

Фотохроника ТАСС

Требование американских ученых

НЬЮ-ЙОРК. (ТАСС). Американская ассоциация содействия развитию науки — крупнейшая в США организация ученых — обратилась в ООН с просьбой провести «изучение на месте» последствий применения американскими войсками химических веществ во Вьетнаме. Как сообщает газета «Нью-Йорк Таймс», ученые заявили, что они не разделяют официальную точку зрения правительства, будто гербициды, применяемые во Вьетнаме для уничтожения растительности, «совершенно безвредны» для людей.

Агрессор — нахлебник

Газета «Трибуна люду» опубликовала статью о финансовой поддержке Израиля со стороны США и ФРГ. В статье, в частности, говорится:

«Общая стоимость иностранных капиталов, поступающих в Израиль разными путями, в частности от международных сионистских организаций, за двадцать лет существования этого государства, в начале 1966 года достигла примерно 7 миллиардов долларов. Из этой суммы более 3,2 млрд. долларов было размещено там в течение шести лет, с 1961 по 1966 год.

Общая стоимость частных иностранных капиталовложений в эту страну оценивается примерно в 1,2 млрд. долларов.

Львиная доля оказываемой Израилю финансовой помощи приходится на Соединенные Штаты — 3,6 млрд. долларов.

Второе место среди крупнейших государств — кредиторов Израиля занимает ФРГ, передавшая ему около 2,4 млрд. долларов.

Сумма пожертвований международных сионистских организаций составляет 1,05 млрд. долларов. В период израильской агрессии за границей было собрано в чрезвычайный фонд военной помощи Израилю более 475 млн. долларов».

Дальше ехать некуда

Мюнхенская фирма «Дойчер интерхандель» бойко торгует автомашинами из бывшей гитлеровской имперской канцелярии. Недавно фирма продала автомобиль, в котором ездил «сам фюрер». За эту машину она заломила баснословную цену: 180 тысяч марок.

Машину Гитлера приобрел один американский толстосум, коллекционирующий подобные «сувениры». Гитлеровский «мерседес» уплыл за океан. А жаль, весьма подходящие владельцы для него есть и в самой Западной Германии. Надо было прислушаться к совету кельнской газеты «Нойе Рейн-цайтунг», которая предлагала «воинству» из неонацистской национал-демократической партии купить автомобиль Гитлера, чтобы оно «продвигалось к цели, не только следуя заветам фюрера, но и в его автомашине».

В. ВИНОГРАДОВ,
корр. ТАСС.

ПУЛЬС ПЛАНЕТЫ

ОБРАЩЕНИЕ К МОЛОДЕЖИ МИРА

Участники закончившегося 6 августа Всемирного фестиваля молодежи и студентов приняли Обращение к молодежи и студентам всего мира. В нем говорится, что встреча в Софии — это крупнейшая демонстрация антиимпериалистического единства международного молодежного движения. Фестиваль показал мощь и сплоченность молодежного и студенческого движения в борьбе против преступной агрессии империализма США во Вьетнаме, за победу вьетнамского народа, за свободу, независимость и мир.

Участники встречи, отмечается в обращении, выразили боевую солидарность с арабскими народами — жертвами империалистической агрессии Израиля, с африканскими народами, борющимися против португальского колониализма и расистских режимов в Южной Африке и Родезии, с народами Латинской Америки и Азии.

Участники фестиваля призвали молодежь мира укреплять единство и солидарность в движении против империализма и его агрессивной политики.

(ТАСС).

Схватки не утихают

СООБЩЕНИЯ из Китая свидетельствуют, что население продолжает оказывать сопротивление «культурной революции», а среди хунвэйбинов идет яростная грызня за власть, которая не прекращается ни на один час. Такие схватки происходят в эти дни во всех южнокитайских провинциях. Дело дошло до того, что военные власти провинции Фуцзянь обратились с призывом помочь им уничтожить «противников председателя Мао, проникших на заводы и в народные коммуны».

Хунвэйбиновские группировки и фракции вступают между собой в рукопашную по любому поводу — от назначения представителей в президиумы собраний и «революционных комитетов» до обвинения в похищении лидеров группировок. При этом проявляется невероятная жестокость. На днях, например, мировую печать обошло сообщение, что в прибрежном городе Шаньтоу (Сватоу) ортодоксальная маоистская группировка хунвэйбинов при поддержке войск физически уничтожила не менее тысячи своих соперников.

«Энергия» молодежи, вовлеченной в преступную авантюру, именуемую «культурной революцией», находит выход не только в стычках к побоищах. Маоисты стремятся направить эту «энергию» также на организацию шумных театральных шествий, церемоний, демонстрирующих преданность «великому кормчему», на проведение массовых публичных судов. Сообщается, что 1 августа в связи с 41-й годовщиной Народно-освободительной армии состоялись демонстрации хунвэйбинов в ряде китайских городов. Одновременно были проведены «публичные суды». В Гуйяне, например, на таком «суде» присутствовало 100 тысяч хунвэйбинов и солдат. Обвиняемым инкриминировались «клеветнические нападки» на Мао Цзэ-дуна, его жену Цзян Цин и заместителя председателя Линь Бяо.

Несколько человек были приговорены к смертной казни с отсрочкой исполнения приговора.

Пресс-служба «Известий».



Между СССР и Республикой Чад успешно развивается сотрудничество. Здесь работает группа советских врачей, которая помогает специалистам молодой африканской страны.

На снимке: советский врач Степан Гайдичук осматривает жителя Республики Чад Марселя Детингара.

Фото Б. Федотова.

Фотохроника ТАСС

Редактор: Г. БАВАНОВ.

Показывает НИЖНЕВАРТОВСКАЯ телестудия

13 АВГУСТА, ВТОРНИК.

19.00 Киножурнал «Наука и техника».
19.10 Новости.
19.20 Документальный фильм «Капля крови».
19.40 Киножурнал «Фитиль» № 26.
19.50 Художественный фильм «Русский лес» I серии.

14 АВГУСТА, СРЕДА.

19.00 Фильм «Молодцы».
19.20 Новости.
19.30 Киножурнал «Советский воин».
19.40 Фильм «Норбудо».
20.00 Художественный фильм «Русский лес» II серия.

15 АВГУСТА, ЧЕТВЕРГ

19.00 Фильм «Проблема».
19.10 Новости.
19.20 Фильм «Зеркальце».
19.30 Документальный фильм «Дороги начдива».
20.00 Художественный фильм «Ваш сын и брат».

16 АВГУСТА, ПЯТНИЦА.

19.00 Фильм «Лето».
19.10 Передача «Пятилетку — досрочно».
19.25 Фильм «В краю преображенной пустыни».
19.35 Документальный фильм «В мире пещер».
19.45 Художественный фильм «Детства Горького».

17 АВГУСТА, СУББОТА.

19.00 Телефильм «Вечерние улыбки».
19.10 Тележурнал «Творчество».
20.00 Художественный фильм «Дети моря».
21.40 Фильм «Фитиль» № 21.

18 АВГУСТА, ВОСКРЕСЕНЬЕ.

12.00 Художественный фильм
19.00 Передача «К 100-летию со дня рождения В. И. Ленина».
19.15 Телефильм «Стрелочник».
19.55 Художественный фильм «Листок из блокнота».

Мегионская нефтеразведочная экспедиция приглашает на работу мужчин кочегарами на буровые.

Не имеющие специальности кочегара направляются на краткосрочные курсы в город Сургут.

За справками обращаться в отдел кадров экспедиции.

Администрация.

Нижневартовская вечерняя сменная общеобразовательная средняя школа объявляет набор учащихся в 5—11 классы. Школа имеет утренние и вечерние классы. Лица старше 20 лет принимаются в 5, 6, 7, 8 классы ускоренного обучения. Все учащиеся вечерней школы пользуются льготами.

Желающие учиться обязаны подать заявление с приложением документа об образовании и справки с места работы.

Прием документов с 6 часов до 8 часов вечера ежедневно в здании ШРМ (бывшее здание начальных классов — 5 кв.). Начало занятий 2 сентября 1968 г. с 7 часов вечера.

ДИРЕКЦИЯ.

Уголок одного стихотворения

Девушка-строитель

Говорят на стройке
о Марусе часто:
«Штукатурит Маша
с нами первый год,
А смотрите, просто,
первоклассный мастер!
Никогда она
друзей не подведет.
Ничего, что Маша,
маленькая ростом —
Ей сейчас всего лишь
восемнадцать лет.
Подрастет — успеет,
хоть не так-то просто,
Но не в этом главный
кроется секрет.
Главное — Маруся
любит свое дело,
Каждую минуту
своего труда...
И в ее рунах,
проворных и умелых,
Трудная работа
спорится всегда».
С высоты
отстроенного дома
Видит Маша
Нижневартовск свой,
Шепчут губы:
«Все в тебе знакомо,
Милый,
добрый
город над рекой!»
Дом нефтянику
заселят этот —
Жизнь кипучая
придет на этажи.
Будут комнаты
теплом согреты
Юной,
комсомольской
Машиной души.

А. ЛАСКИН

Нижневартовская типография упр. по печати Тюменского облисполкома Заказ 321.

Будем и дальше работать и жить по-ленински, созидая прекрасный памятник Владимиру Ильичу—здание коммунизма, великое и достойное воплощение его бессмертных идей, еще теснее сцлотим наши ряды! Больше упорства и самоотверженности, дисциплины и организованности! Больше творческой инициативы на всех участках коммунистического строительства! Выше революционное марксистско-ленинское знамя борьбы за коммунизм!

Из Постановления ЦК КПСС „О подготовке к 100-летию со дня рождения Владимира Ильича Ленина".

Пролетарии всех стран, соединяйтесь!

ЛЕНИНСКОЕ ЗНАМЯ

Орган Нижневартовского районного комитета КПСС и районного Совета депутатов трудящихся Тюменской области

№ 98 (2456) Год издания 27-й | ЧЕТВЕРГ, 15 августа 1968 года | Цена 2 коп.

Под знаменем Ленина — К КОММУНИЗМУ!

ПЕРЕДОВАЯ «ПРАВДЫ» ОТ 11 АВГУСТА 1968 Г.

Приближается одна из великих и светлых исторических дат. В апреле 1970 года исполнится сто лет со дня рождения Владимира Ильича Ленина. Коммунистическая партия и народы Советского Союза, трудящиеся всех стран мира готовятся отметить эту дату как большой интернациональный праздник.

Вчера было опубликовано Постановление Центрального Комитета КПСС «О подготовив к 100-летию со дня рождения Владимира Ильича Ленина». В нем ярко раскрыто величие Ленина и неиссякаемая жизненная сила его учения, определена широкая программа идеологической и организационной работы в связи с предстоящим юбилеем. Этот политический документ имеет большое значение для мобилизации народных масс на борьбу за новые успехи коммунистического строительства и воспитания их в духе идейной убежденности, непоколебимой верности ленинизму.

Имя Ленина бесконечно дорого каждому советскому человеку, всем борцам за свободу и счастье народов. С этим великим именем, с ленинизмом неразрывно связаны самые выдающиеся революционные свершения нашего века — победа Октябрьской революции, открывшая новую эру в жизни человечества, образование мировой системы социализма, подъем национально-освободительного движения, все победоносные битвы рабочего класса, трудящихся против империализма, за мир, демократию и социализм.

Ленин — величайший продолжатель революционного учения Маркса и Энгельса — вошел в историю как гениальный теоретик, вдохновитель и организатор пролетарской революции и социалистического преобразования общества, как основатель и руководитель Коммунистической партии Советского Союза и первого в мире социалистического государства, как вождь мирового пролетариата, международного коммунистического движения.

Вся жизнь и титаническая деятельность В. И. Ленина неотделимы от борьбы рабочего класса, Коммунистической партии Советского Союза, международного коммунистического и рабочего движения. Ленин раскрыл и обосновал руководящую роль марксистско-ленинской партии в завоевании власти рабочим классом, в строительстве социализма и коммунизма, определил ее историческое призвание — «вести весь народ и социализму, направлять и организовывать новый строй, быть учителем, руководителем, вождем всех трудящихся и эксплуатируемых в деле устройства своей общественной жизни без буржуазии и против буржуазии».

Наша партия, созданная и закаленная великим Лениным, побеждала и побеждает потому, что неуклонно следует его учению, его заветам. Вооруженная этим верным компасом, она смогла обеспечить успех революционных преобразований, которые превратили нашу страну в могучую социалистическую державу. Полная, окончательная победа социализма и переход к строительству коммунизма в СССР, все славное пятидесятилетие социалистической эры — реальное воплощение идей ленинизма, торжество генеральной линии ленинской партии.

На всех этапах своего героического пути наша партия и народ постоянно черпают силы и вдохновение в ленинизме, этом вечно живом роднике революционной мысли и революционного действия. Ленин всегда был и остается в наших умах и сердцах. Он был с нами в кипении первых пятилетои и в сражениях Великой Отечественной войны; он с нами и теперь, когда мы вышли на новые исторические рубежи строительства коммунизма, намеченные XXIII съездом КПСС. Опираясь во всей своей деятельности на теорию Маркса—Энгельса—Ленина, партия неустанно развивает, обогащает содержание марксизма-ленинизма, науку о построении нового общества.

Ленинизм — новый, высший этап марксизма, марксизм современной эпохи. Это надежное оружие нашей партии, мирового революционного движения. Коммунистические и рабочие партии видят в марксизме-ленинизме единое интернациональное учение, свое общее идейное знамя. Участники Братиславского совещания братских партий социалистических стран заявили, что непоколебимая верность марксизму-ленинизму, воспитание народных масс в духе идей социализма, пролетарского интернационализма, непримиримая борьба против буржуазной идеологии, против всех антисоциалистических сил являются залогом успехов в укреплении позиций социализма и в отпоре происках империализма. Наша партия высоко ценит этот вывод, имеющий большое значение для борьбы за чистоту революционной теории.

В Постановлении ЦК КПСС о подготовке к 100-летию со дня рождения В. И. Ленина говорится: «Исторический опыт показал, что какие бы то ни было отступления от принципов марксистско-ленинского учения, от его интернациональной сущности, любые попытки подменить научную теорию буржуазно-либеральной или псевдореволюционной фразой неизбежно вступают в непримиримый конфликт с историческими целями международного рабочего класса, с коренными интересами социализма».

Коммунисты считают своим священным долгом высоко нести великое знамя марксизма-ленинизма, вести наступательную борьбу против идеологических диверсий империалистической буржуазии, которая делает ставку на националистические, ревизионистские и левацкие элементы, пытается притупить классовое сознание, ослабить идейно-политическое единство народов социалистического содружества, разобщить трудящихся. В этих условиях с особой силой звучат слова В. И. Ленина о том, что наша задача — побороть все сопротивление капиталистов, не только военное и политическое, но и идейное, самое глубокое и самое мощное.

(Окончание на 2 стр.)

НА ЛЕНИНСКОЙ ТРУДОВОЙ ВАХТЕ



Правофланговый пятилетки

Экипаж теплохода «Т-19», возглавляемый ударником коммунистического труда Александром Павловичем Рагозиным, за успехи в труде занесен на Доску почета Нижневартовского речного эксплуатационного участка.

На снимке: капитан-механик «Т-19» коммунист А. П. Рагозин. Фото А. НОВОСЕЛОВА.

Победители соревнования

Коллегия Министерства нефтедобывающей промышленности СССР и Президиум ЦК профсоюза рабочих нефтяной и химической промышленности подвели итоги Всесоюзного социалистического соревнования предприятий нефтедобывающей промышленности за второй квартал текущего года.

Второй премии удостоен коллектив строительно-монтажного управления № 5 треста «Тюменьнефтепромстрой».

Отмечена хорошая работа коллектива НПУ «Мегионнефть». Ему вручена третья денежная премия.

Поздравляем Вас, труженики СМУ-5 и НПУ «Мегионнефть», с заслуженной победой!

Министр поздравляет

На днях из Москвы в адрес Нижневартовского речного эксплуатационного участка поступила взволновавшая всех радиотелеграмма. Вот ее текст: «По итогам республиканского социалистического соревнования за второй квартал 1968 года отмечена хорошая работа коллектива Нижневартовского эксплуатационного участна Иртышского пароходства. Поздравляем коллектив с достигнутыми результатами! Желаем дальнейших трудовых успехов в выполнении социалистических обязательств, образцового проведения навигации, перевыполнения всех заданий государственного плана 1968 года.

Министр речного флота РСФСР

С. КУЧКИН.

Председатель ЦН профсоюза рабочих морского и речного флота

Г. САЕННО».

В райкоме КПСС

30 августа 1968 года состоится пленум райкома НПСС, на который будут вынесены следующие вопросы:

Задачи районной партийной организации в связи с подготовкой к 100-летию со дня рождения В. И. Ленина.

О ходе выполнения социалистических обязательств строительными организациями района в 1968 году.

Под знаменем Ленина — К КОММУНИЗМУ!

(Окончание. Начало на 1 стр.)

Наша партия и народ беззаветно преданы идеям ленинизма, уверенно идут и впредь будут твердо и неуклонно идти ленинским курсом. Верность ленинизму проявляется в замечательных свершениях строителей коммунизма, в нерушимом единении партии и народа. Труженини городов и сел с воодушевлением претворяют в жизнь разработанные XXIII съездом партии и Пленумами Центрального Комитета КПСС меры, направленные на повышение эффективности общественного производства, народного благосостояния, дальнейшее укрепление морально-политического единства советского общества.

Как подчеркивается в Постановлении ЦК НПСС, лучший способ отметить 100-летие со дня рождения В. И. Ленина — это сосредоточить внимание и усилия на осуществлении стоящих перед народом грандиозных планов хозяйственного и культурного строительства, экономических, социально-политических и идеологических задач, выдвинутых XXIII съездом КПСС. И трудящиеся хорошо понимают это. Выражением их безграничной любви к Ильичу и активности в борьбе за претворение в жизнь его заветов является всенародное социалистическое соревнование за достойную встречу славного юбилея, за успешное выполнение пятилетки, монолитная сплоченность советсиого народа вонруг партии и ее ленинского Центрального Комитета.

Подготовка к столетию со дня рождения В. И. Ленина — общепартийное, общенародное дело. ЦК КПСС обязал все партийные организации, политорганы армии и флота широко развернуть связанную с этим политичесную и организационную работу на основе нонкретных планов по каждой республике, краю, области, округу, городу, району, по каждому предприятию, совхозу и нолхозу, воинсним частям и кораблям. Большие задачи поставлены перед работниками нашего идеологического фронта, литературы и искусства, печати, радио и телевидения. Многое предстоит сделать советским органам, профсоюзным и комсомольским организациям.

Главное в содержании политической работы — всесторонний поназ борьбы партии, всего советского народа за претворение в жизнь заветов Ленина, глубокое расирытие значения марксизма-ленинизма для революционных преобразований, исторической роли В. И. Ленина нан велиного мыслителя, революционера, основателя Коммунистической партии и первого в мире социалистического государства, вождя международного коммунистического и рабочего движения; разъяснение значения марнсистсно-ленинского учения для строительства социализма и коммунизма в нашей стране, развития и укрепления мировой социалистической системы, мирового революционного движения.

Важнейшей задачей является творческая работа по дальнейшему развитию теории марксизма-ленинизма, глубокое изучение и пропаганда идей Маркса—Энгельса—Ленина. Партийные организации призваны усилить свою заботу о марксистско-ленинском образовании всех коммунистов, об изучении революционной теории широкими маесами членов партии и беспартийных.

Столетие со дня рождения Владимира Ильича Ленина — велиное событие в жизни партии и народов нашей страны. Подготовка н нему вызывает в массах новую волну политического и трудового подъема. Отвечая на призыв Центрального Комитета КПСС, рабочие, нелхознини, ннтеллигенция, советские воины приложат все силы, чтобы отметить знаменательную дату новыми победами в борьбе за претворение в жизнь планов коммунистического строительства, намеченных Программой КПСС, решениями XXIII съезда партии и документами, принятыми в связи с празднованием 50-летия Октября.

Советских людей вдохновляют пламенные слова родной партии:

— Будем и дальше работать и жить по-ленински, созидая прекрасный памятник Владимиру Ильичу — здание коммунизма, велиное и достойное воплощение его бессмертных идей.

К 50-летию Ленинского комсомола



Ровно. Многотысячная комсомолия области готовится достойно встретить полувековой юбилей ВЛКСМ. Замечательных успехов добиваются ударники коммунистического труда комсомольцы слесарь-сборщик завода высоковольтной аппаратуры Петр Старчук, ткачиха льнокомбината Александра Дякович, отделочница стройуправления №26 Оксана Касьянчук, сновальщица льнокомбината Людмила Мельник и токарь-инструментальщик завода высоковольтной аппаратуры Анатолий Матвеев (слева направо). Они уже выполнили плановые задания девяти месяцев.

Фото П. Здоровило.

Фотохроника ТАСС

Дню нефтяника — достойную встречу

На вахте — энергетики

Труженики нашего нефтяного края готовятся к встрече своего праздника — Всесоюзного Дня работников нефтяной и газовой промышленности. Вместе с буровиками, нефтеразведчиками несут предпраздничную вахту в эти дни рабочие, инженеры, техники энергоцеха нефтепромыслового управления «Мегионнефть».

— К празднику нефтяников наши люди взяли обязательство отремонтировать воздушную электролинию, — говорит инженер энергоцеха А. И. Долинский. — Это требует большого напряжения сил всего коллектива. И надо отметить, что труженики энергоцеха с честью выполняют взятое обязательство.

Алексей Ильич называет имена лучших производственников энергоцеха. В их числе председатель местного комитета профсоюза, коммунист Александр Хазимуллин, бригадир слесарей Николай Гриб, электромонтеры братья Иван и Василий Волковы, дизелисты Валерий Инбаев и Тагир Мурсалимов.

— Предпраздничная вахта повысила трудовую активность каждого труженика энергоцеха, — продолжает А. И. Долинский. — С чувством ответственности за порученное дело, желая достойно встретить День нефтяников, трудятся электромонтеры В. Понитков, В. Боровков и В. Кудряшов. Два месяца назад пришел из рядов Советской армии в наш коллектив Владимир Петров. Он хороший, знающий свое дело специалист. Кстати, до службы он работал здесь же. Образцы труда показывают дизелист Петр Добышев, секретарь комсомольской организации Николай Чернов и многие другие.

Немало хороших дел на счету мегионской группы электриков, которой руководит Александр Старков. В том, что второй нефтепромысел систематически перевыполняет план по отгрузке нефти, большая заслуга И. Люлина, И. Лысянкова и других рабочих группы.

Коллектив энергоцеха в настоящее время взял на себя ответственность за освещение улиц поселков, хотя это дело жилищно-коммунальных контор. Кроме того, люди энергоцеха часто по заявкам обслуживают организации района, производя ремонт внутренней электросети. На их попечении находятся орс, подразделения нефтепромыслового управления, общественные организации и т. д. Так, их руками полностью произведен монтаж электросети больницы и других новых объектов. Такая инициатива в организации помощи ЖКК способствует скорейшей электрификации квартир и промышленных объектов.

Большое будущее в дальнейшем ожидает коллектив энергоцеха НПУ «Мегионнефть». В связи с преобразованием нашего района в один из промышленных центров Сибири потребуется большое количество электроэнергии. Вся энергия строящегося энергопоезда будет потребляться для откачки и перекачки нефти, закачки воды в пласт и т. д. Значит, дизель-электроцех будет еще больше расширяться, ведь поселок с каждым днем увеличивается, а значит, растет и потребность в электроэнергии.

— Сейчас мы занимаемся некоторой реконструкцией энергоцеха, — говорит А. И. Долинский, — улучшаем структуру производства, освобождаясь от ручного труда. Особое внимание уделяем подбору кадров, воспитательной работе с людьми. Партийная организация, местный комитет профсоюза, товарищеский суд направляют свою деятельность на улучшение трудовой дисциплины, на повышение производительности труда.

В. ВАСИЛЬЕВ.

Животным — сытую зимовку

В совхозе «Нижневартовский» продолжается заготовка кормов. На 12 августа застоговано 1 100 тонн сена, сношена трава на 1 600 га, сгребено сено с площади 1 200 га. Лучших результатов на сеноуборке добивается Сосникнсное отделение (управляющий тов. Тулегенов). Успех здесь достигается благодаря лучшей организации труда.

Сейчас в совхозе на заготовке нормов занято сто человек. Этого явно мало, так нан план сеноуборни не выполнен еще и наполовину. Многое в эти дни зависит и от самих работников совхоза и от их шефов. Неплохо помогают труженикам села нолнентивы конторы бурения, СМУ-5, управления «Мегионнефть». Однано другие организации, например, контора снабжения НПУ, забывают о важности заготовки зеленых нормов и оказывают весьма слабую помощь совхозу.

Страда не ждет. Все на заготовку сена!

В. УСОЛЬЦЕВ.

ВМЕСТО ФЕЛЬЕТОНА

БЕРЕЖЕТ ЛИ КОПЕЙКА РУБЛЬ?

«Конечно!» — воскликнет человен, весьма далекий от того, чтобы его называли обывателем.

Я тоже верю народной мудрости. Верю еще и потому, что нынешняя наша нопейка дороже своей предшественницы в целых десять раз!

А теперь о тех, в ком вдруг пошатнулась уверенность в правоте данного народного изречения, имеющего за плечами солидный жизненный стаж. Их, кстати, немало проживает в Нижневартовске, в частности, на пятом нвартале.

Может быть, они обыватели? Нет! Может быть, «чулочники» и «нубышники»? Тоже нет. Тогда нто эти люди? Обычные труженики: рабочие, инженеры, служащие. Но почему тогда они отправляют «на пенсию» это меткое народное изречение: «нопейна — рубль бережет»?

Меня познанонили с одним из писем, поступивших в последнее время на имя редаиции. Читатель обращается в газету с просьбой помочь ему реализовать скопившийся у него от «магазинной сдачи» силад спичен, ноторый день ото дня катастрофически увеличивается. Только за последнее время он возрос на 123 коробка.

«Черт возьми, — воснликнул я про себя, — может ли это быть? Неужели виновники во всем случившемся — работнини наших магазинов, столовых, киосков?»

Догадна не истина, если ее не проверишь. К тому же мне надо было кое-что купить домой. Иду в столовую, что на улице имени Мусы Джалиля. Прошу в буфете неснольно пирожнов. В придачу на сдачу получаю, без всякого моего личного на то согласия, норобок спичек.

В одном из киосков решил выпить соку — получил еще один коробок. В мясном отделе продмага №3—то же самое. В «Тайге» смилостивились и на сдачу дали нонфетку. Ну, думаю, в хлебном-то отделе нет спичен. Но и здесь мой спичечный багаж увеличился на одну единицу.

Когда я с авоськой, набитой понупками, пришел домой, с меня потребовали отчета по растраченной сумме. Не хватало более двух рублей. Вместо них я выложил на стол «товарную сдачу»: семь коробков спичен, одну конфетку, два нусна мыла, детскую соску, моток ниток, пачку иголок...

— И это все? — грозно спросила у меня моя в общем-то добрая половина.

Я достал бутылну сухого вина...

— Тоже на сдачу?

— Нет. До этого пока еще не дошло, а взял ее про запас. Ты же знаешь, что в воскресные и праздничные дни бутылну вина в магазинах с огнем не сыщешь. Один спирт да... «Российская».

— Это чтобы больше пьяных было? Работы прибавить милиции и медикам?

Да, забыл совсем рассназать про увиденное в магазинах, а увидел я то, что «на сдачу» получали спични не только взрослые, но и дети, рост ноторых не превышал высоты прилавка.

Так что тут есть о чем задуматься не только торговым руконодителям, а и работникам пожарной инспекции и других инстанций.

Иван ШМЕЛЬ.

ТРУДОВОЙ СЕМЕСТР СТУДЕНТОВ

Отрядам юности — десять лет

Обычно разговор о студенческих строительных отрядах начинают с романтики, палаток, костров. Я же начну разговор с прозаических цифр.

...Их было 339 физиков из МГУ. Тех, кто начинал всеми теперь признанное студенческое движение. Работали в двух совхозах Булаевского района Северо-Казахстанской области. Ребята построили 16 объектов—домики и кошары из самана. Освоение средств на одного бойца составляло 727 рублей.

Через год их было уже 520 студентов физического и химического факультетов Московского университета. Построено 23 объекта. Первая улица, построенная руками студентов, получила название «Университетская».

В 1961 году на целину приехали представители пяти московских и ленинградских вузов — 1 260 человек. Среди 90 студенческих объектов — жилые дома, клубы, электростанция, машинотракторная мастерская.

1962 год. Отряд вырос до 9 560 человек.

При отряде Московского мединститута открылся первый пионерский лагерь.

Целинный отряд **1963 года** стал многонациональным. Он объединил 19 012 студентов из 87 вузов 13 городов страны.

В это время родились специализированные отряды монтажников, сантехников, мостовиков. Впервые была создана студенческая медицинская служба. Освоено 22 500 тысяч рублей.

В тридцатитысячном отряде **1964 года** — студенты 41 города, 9 республик, 178 вузов. Бок о бок с советскими парнями и девушками трудятся иностранные студенты. Отряды работают в пяти областях бывшего целинного края, в Гурьевской, Актюбинской и Уральской областях. Впервые создана студенческая автоколонна. За лето освоено 56 миллионов рублей.

А отряд все рос. **В 1965 году** его ряды насчитывали 40 тысяч человек. Студенты работали в 602 совхозах. Ими освоено 72 миллиона рублей.

Год 1966-й. Во всех концах страны работают студенческие отряды. Самый многочисленный — 32 тысячи человек — целинный. От бухты Находки и до Мангышлака дислоцируются 13 тысяч студентов, которые входят в состав отряда строителей дорог. Десять тысяч студентов трудятся в отрядах «Энергия», более пяти тысяч составляет специализированный Тюменский отряд, две тысячи — ударный студенческий отряд «Дружба» — направлены на восстановление Ташкента. Целинный отряд, работавший в 14 областях, освоил 12 процентов всей годовой программы сельского строительства республики.

Год 1967 — юбилейный. На важнейших новостройках страны работал стотысячный студенческий строительный отряд имени 50-летия Великого Октября. Он выполнил производственную программу на общую сумму 185 миллионов рублей. Все объекты введены в строй с отличными оценками качества работ.

Студенческими отрядами сдано в 1967 году в эксплуатацию 107 промышленных объектов.

Нынешний год — знаменателен для студенческих строек двумя датами — полувековым юбилеем славного Ленинского комсомола и десятилетием студенческих строительных отрядов. В этом году значительно расширилось участие 270-тысячного отряда студентов в освоении районов Сибири, Дальнего Востока, Крайнего Севера, новых нефтяных и газовых месторождений, в строительстве леспромхозов, в сельском хозяйстве. В частности, отряд Киевского ордена Ленина политехнического института имени 50-летия Великой Октябрьской социалистической революции, работающий в поселке Нижневартовск, взял на своя обязательство освоить около 2 миллионов рублей капиталовложений.

Но студенты могут не только хорошо работать, но и весело отдыхать, проводить культурно-массовые, агитационно-пропагандистские мероприятия и шефскую работу с местным населением.

На сегодняшний день для рабочих строительных и строительно-монтажных управлений поселка Нижневартовска нами прочитано 13 лекций на общественные, медицинские и специально-технические темы. Дано 4 концерта художественной самодеятельности, проведены встреча жителей поселка со студентами с участием Лауреата международного конкурса Николая Кондратюка и фестиваль «Дни Киева». Впереди много встреч и трудовых, и праздничных.

Студенческая стройка продолжается.

Виталий ЛАВРУСЬ,
комиссар объединенного отряда Киевского ордена Ленина политехнического института.



Алма-Ата. На реализационную базу хлебопродуктов идет зерно нового урожая. Днем и ночью сюда подъезжают машины с пшеницей. Много работы у лаборантки П. И. Горенко, которую вы видите на снимке.

Фотохроника ТАСС

ВСТРЕЧА С УЧЕНЫМИ

Недавно в отряде «Ермак» состоялась встреча бойцов отряда с член-корреспондентом Академии наук СССР, директором института экономики Сибирского отделения Академии наук доктором математических наук Ябелом Гезовичем Аганбегяном и членом штаба ЦК ВЛКСМ кандидатом экономических наук Григорием Борисовичем Острым.

Ученые рассказали будущим инженерам о перспективе освоения богатейших ресурсов нефти Западной Сибири, о проблемах строительства нефтепроводов, железных и автомобильных дорог, энергоснабжения, использования современной техники, применении математического анализа в экономике.

Ребята узнали о том, что к 1973 году Нижневартовское нефтяное месторождение будет давать 80 млн. тонн нефти, что в этом году Тюменская область по добыче нефти опережает Украину и сравнивается с Азербайджаном.

Интересно было услышать, что в недалеком будущем Нижневартовск станет городом с 200 тысячным населением, высотными зданиями из железобетона, благоустроенными улицами — станет одним из центров нефтяной Сибири.

Далеко за полночь затянулась дружеская, непринужденная очень интересная беседа. Было задано много вопросов. Студенты-политехники остались очень довольны встречей с Ябелом Гезовичем и Григорием Борисовичем и выразили им искреннюю благодарность.

Л. ВИТАЛЬЕВ.



НЕ МЕШАЕТ И... ПОДКРЕПИТЬСЯ

ПО СЛЕДАМ НАШИХ ВЫСТУПЛЕНИЙ

«Дела торговые»

Так назывался опубликованный 9-го июля материал рейдовой бригады по проверке работы ОРСа НПУ.

Председатель райкома профсоюза рабочих нефтяной и химической промышленности тов. Удовенко отвечает:

«7 августа президиум РК профсоюза обсудил на своем заседании вопрос о работе ОРСа НПУ по материалам проверки комиссии и принял развернутое постановление, направленное на улучшение работы и устранение вскрытых недостатков, в том числе и нарушений правил советской торговли.

Начальник ОРСа тов. Харин М. А. и начальник торгового отдела тов. Токарева Г. Г. наказаны.

Председателю промкома НПУ указано на слабый контроль за деятельностью ОРСа».

Разрешите побеспокоить

Восемнадцатого июля в нашей газете было опубликовано маленькое письмо-жалоба под заголовком «...И над этим тоже». Речь в письме шла о том, что газеты подписчикам, в частности, Г. Волкову, приносят пачками сразу за неделю, а журнал «Юный натуралист», выписанный им на год, еще вообще не поступал.

Мы сделали к тому письму еще приписку в адрес Нижневартовского агентства «Союзпечать» с просьбой не повторять таких «мелочей».

Но что же делать с ними, с этими мелочами?

Чичиленко Владимир Николаевич, шофер девятой автобазы, выписывает «Советскую Россию», «За рулем», «Вокруг света», «Роман-газету», «Крокодил», «Веселые картинки». 28 мая он подписался на все эти издания до конца года. Уплатил деньги. Ждет с 1-го июля. Сейчас август — ничего нет. Живет человек рядом с почтой, а корреспонденцию получить не может...

Товарищи работники агентства «Союзпечать», надо как-то посодействовать товарищу. А то ведь «мелочи» уже вырастают и превращаются в нечто крупное.

Б. ИВАНОВ.

Крепнет дружба двух городов

28 июля открылся Всемирный фестиваль молодежи и студентов в Софии. И, словно принимая эстафету из братской Болгарии, студенческая молодежь Киева зажгла факел своего маленького фестиваля в Нижневартовске.

Теплым воскресным вечером жители Нижневартовска стали свидетелями красочного факельного шествия киевских студентов. Так началось открытие фестиваля. Основная его цель — поближе познакомиться с молодежью города, разнообразить ее культурный досуг, рассказать ей о нашем прекрасном Киеве.

Участники факельного шествия с развернутыми знаменами, пройдя по улице Нефтяников, подошли к клубу «Юбилейный».

На площадке перед клубом комиссар отряда «Искра» Толя Лещенко зажигает традиционный фестивальный огонь. С приветствием в адрес гостей и участников фестиваля выступил командир общеинститутского отряда Саша Пасхалов.

Затем все направляются в зрительный зал. Раздается грохот барабанов. Это пионеры лагеря «Спутник» приветствуют собравшихся. Букеты полевых цветов преподносятся комиссарам отрядов. Пионеры благодарят студентов за шефскую работу.

Программа вечера была разнообразной. С рассказом о Киеве выступил Толя Лещенко.

Перед зрителями демонстрируются кинофильмы: «Мы с Украины» и «Снова цветут каштаны», показывающие жизнь Киева.

Начинается концерт художественной самодеятельности. Очень тепло были встречены зрителями украинские юморески Павла Глазового, которые прочитал Юра Богатчук. А когда Юра в национальном костюме исполнил на бандуре украинскую народную песню — зал проводил его долгими аплодисментами.

В сопровождении эстрадного оркестра выступил с песнями Петя Амброс, свои стихи прочитал Гриша Романенко. И много других интересных номеров показали студенты.

После концерта в фойе клуба молодежь танцевала, завязывала знакомства, беседы, обменивалась адресами. Незаметно пролетел этот веселый, оживленный вечер.

На следующий день в зале клуба «Юбилейный» была прочитана лекция о современном искусстве Украины. После лекции все присутствующие от души посмеялись, слушая украинских артистов Тимошенко и Березина в фильме «20 с гаком».

Каждый вечер фестивальной недели был заполнен встречами, рассказами, кинофильмами. В «Искре» состоялся вечер поэзии. Молодые ребята выходили к костру и читали свои любимые стихотворения.

В «Ермаке» прошел костер «Дружбы». Здесь студенты встретились с молодежью Нижневартовска.

За время фестиваля было прочитано 4 лекции, показано 7 кинофильмов, снятых на студии Украины.

Быстро промелькнула неделя. Закрывая фестиваль, студенты подготовили большой прощальный концерт.

Закончился фестиваль Киева, но дружба двух городов продолжается.

Л. ХАРСИКА,
студент Киевского политехнического института.

Международный обзор

Крепить единство наших рядов

ЛОНДОН, 9. (ТАСС). Политический комитет Коммунистической партии Великобритании опубликовал заявление, в котором приветствует итоги Встречи Политбюро ЦК КПСС и Президиума ЦК КПЧ в Чиерне-над-Тиссой и Совещания коммунистических и рабочих партий социалистических стран в Братиславе, подчеркивая, что они «имеют большое значение для международного коммунистического движения и для будущего социализма».

«Встречи, —говорится в документе, — укрепили социалистическое единство, имеющее важнейшее значение для защиты мира, для борьбы против американского и западногерманского империализма, и заложили основу для дальнейшего развития социалистической экономики и социалистической демократии».

«Совещание в Братиславе, — указывается в заявлении далее,— вновь подтвердило единодушие его участников в отношении основных проблем внешней политики, политики борьбы в защиту мира и безопасности и против американского и западногерманского империализма. Таким образом, данное Совещание послужило делу мира и социализма повсюду».

В заключение Политический комитет КПВ заявляет, что английские коммунисты будут делать все, что в их силах, чтобы усилить борьбу за мир, за поражение агрессии США во Вьетнаме и за европейскую безопасность, будут развивать единство всех коммунистических, социалистических и левых сил.

РОСТ РЯДОВ ФКП

ПАРИЖ, 10. (ТАСС). Данные, поступающие из первичных партийных организаций, свидетельствуют о том, что за последние двадцать лет нынешний год является самым результативным по росту рядов Французской коммунистической партии. Член Политбюро, секретарь ЦК ФКП Ж. Марше отметил вчера в «Юманите», что с начала года ряды партии увеличились на 51.000 человек. Рост партийных организаций особенно значителен в промышленных районах.



Южный Вьетнам. Наращивая наступательные действия, части Народных вооруженных сил Освобождения повсеместно наносят тяжелые удары по американским агрессорам и сайгонским марионеточным войскам.

На снимке: бойцы НВСО ведут огонь по американским вертолетам.

Фото ВИА — ТАСС.

Следы «Скорпиона»

НЬЮ-ЙОРК, 6 августа. (Рейтер). Эксперты военно-морских сил США установили, что пропавшая без вести американская атомная подводная лодка «Скорпион» погибла в Атлантическом океане, в 560 километрах к юго-западу от Азорских островов.

Торпедная подводная лодка «Скорпион», на создание которой израсходовано 40 миллионов долларов, была спущена на воду в 1959 году, а затем специально переоборудована с целью устранения недостатков, которые в 1963 году привели к катастрофе «Трешера».

Последняя радиограмма с борта «Скорпиона» с экипажем из 99 человек была получена 21 мая, когда она, выполняя секретную разведывательную миссию, следовала из Гибралтара в Норфолк (Виргиния).

Тщательные поиски следов «Скорпиона» велись до последнего времени. Флотилия судов особого назначения, разыскивавшая подводную лодку, проследила весь ее предполагаемый путь. Однако обломков «Скорпиона» обнаружено не было. Оставалось одно—проана лизировать записи системы подводных «ушей». С помощью этих постоянно действующих шумоулавливающих установок специалисты фиксируют и опознают не только естественные шумы моря, но также и необычные звуки и «голоса» отдельных подводных лодок. После тщательного анализа записей, зафиксировавших момент погружения «Скорпиона», военные эксперты обнаружили звук, похожий на хлопок при взрыве электрической лампочки. Видимо, подводная лодка опустилась глубже, чем мог выдержать ее корпус.

Е. БАБЕНКО.

ТЕЛЕГРАММА С ПРИМЕЧАНИЕМ

Беспечность и бесхозяйственность — сообщники огня

За последние два года в нашем поселке появилось много благоустроенных жилых домов, культурно-бытовых учреждений, промышленных зданий и сооружений. Поселок растет и хорошеет с каждым днем, превращаясь в город нефтяников. Все это создается упорным трудом наших людей и ко всему этому народному достоянию надо относиться с особой бережливостью.

Пожары наносят большой материальный ущерб государству и гражданам. Тяжело видеть, как пожар превращает в руины и пепел новое строение. По какой же причине возникает пожар? В жилых домах зачастую пожары возникают из-за невнимательности или рассеянности. Кто-то неосторожно курил и выбросил непотушенный окурок, забыл, уходя из дома, выключить электроутюг или плитку. В недавнем прошлом в доме № 64, в квартире рабочего СУ-18 т. Налимова, возник пожар из-за неправильной эксплуатации печи, которую Налимов пытался затопить при помощи солярки. Подобные факты в поселке, к сожалению, имеют место и поныне.

Известны случаи пожаров из-за неисправности электропроводки. Совсем недавно в общежитии № 5 СУ-13 по этой причине загорелся распределительный электрощиток. От небрежно проведенного работниками МУ-6 монтажа электропроводки в общежитии дома № 81 также произошло замыкание в электрощитке. Только своевременно принятые меры администрацией общежития и самими жильцами помогли предотвратить пожар.

Совершенно не соблюдается противопожарный режим руководителями автохозяйств, расположенных в Нижневартовске. Положением предусмотрено, что ответственность за противопожарную безопасность и выполнение противопожарных мероприятий в автохозяйствах несут руководители этих предприятий. Это в положении, а как на деле?

Идя по поселку вечером, буквально почти около каждого дома можно видеть остающиеся на всю ночь автомашины, автокраны, бульдозеры и другую технику. Тут же около домов нередко производится их ремонт. На месте таких «стоянок» разливается горючее, выбрасываются промасленные тряпки и другие легковоспламеняющиеся материалы. Все это может привести к возникновению загораний и пожаров. Руководители автохозяйств смирились с таким положением, «не замечают» явного нарушения правил пожарной безопасности.

Неблагополучно обстоит дело с вопросами пожарной безопасности при производстве строительно-монтажных работ. Наиболее часто пожары на стройках возникают из-за невнимательности и небрежности самих рабочих. Например, при несоблюдении правил безопасного ведения сварочных и других работ, курении в запрещенных местах и т. д.

В конце прошлого месяца бригада сварщиков СУ-19 производила сварочные работы на строительстве котельной промышленной базы (участок № 2). После окончания сварки в насосном отделении от упавшего во время работы обрезка горячего металла возник пожар. В результате, сгорел переплет оконной рамы. Хорошо, что здание строится из несгораемого материала.

Большинство причин возникновения пожара при производстве строительно-монтажных работ так или иначе связано с поведением работающих на стройке людей. И устранение этих причин зависит главным образом от строгого соблюдения всеми рабочими и инженерно-техническими работниками производственно-технологической дисциплины и требований противопожарного режима.

Особенно не уделяется должного внимания вопросам пожарной охраны и хранения материальных ценностей на Нижневартовском участке № 1 управления производственно-технической комплектации (начальник Г. Волов), в орсе № 3, где крайне плохо выполняются предложения и требования пожарного надзора. До сих пор эти предприятия, где на базах и складах сосредоточено большое количество материальных ценностей, не обеспечены противопожарным водоснабжением. В складских помещениях орса не отлажена электропроводка.

На складах УПТК пиломатериалы и другие строительные детали складируются беспорядочно без всяких соблюдений норм противопожарных разрывов. От беспорядочного хранения материалы портятся. Сухая штукатурка, древесно-волокнистые плиты, которые складируются открыто, подвергаются воздействию атмосферных осадков, приходят в негодность. Здесь же допускается курение, применение открытого огня на пожароопасных объектах. Места для курения не отведены, первичных средств пожаротушения явно недостаточно.

В орсе № 3 у складов поставлены бочки, незаполненные водой. Огнетушители в большинстве своем не боеспособны, перезарядка их после зимы не проводилась.

В предупреждении пожаров важную роль играют противопожарная агитация и пропаганда среди рабочих и служащих, проведение бесед и докладов на противопожарные темы. Непременное участие в проведении противопожарных мероприятий должны постоянно принимать инженеры и техники, домоуправляющие и другие ответственные лица.

А. НИКОЛАЕВ,
внештатный инспектор пожарной охраны.

ОБЯЗАТЕЛЬНО ВЫИГРАЕТЕ!

Почти у каждого из нас лежит, дожидаясь очередного розыгрыша, подаренный, нупленный случайно или с твердой надеждой выиграть лотерейный билет. Выиграть может каждый.

По шестому выпуску денежно-вещевой лотереи 1968 года будет разыграно 89 570 вещевых выигрышей на сумму 3 299 727 рублей и 5 804 030 денежных выигрышей на сумму 6 240 273 рубля.

В этом выпуске будут разыграны: 106 автомобилей «Москвич-408», 106 автомобилей «Запорожец», 477 мотоциклов М-63 «Урал-2» и «Иж-Юпитер-2», 159 мотороллеров «Тула», и «Вятка», 265 мопедов «Рига-3», 1 166 велосипедов разных марок и другие выигрыши.

Если вы еще не приобрели билеты денежно-вещевой лотереи шестого выпуска 1968 года, спешите это сделать. Билеты продаются в сберегательных кассах, магазинах, киосках, учреждениях связи.

Тираж выигрышей по денежно-вещевой лотерее шестого выпуска состоится 26 сентября в г. Ставрополе.

А. КУДРИНА,
инспектор-ревизор сберкассы.

Это интересно

НЕОБЫЧНЫЕ ПЧЕЛЫ

В тропических лесах острова Мадагаскар, кроме обычных пчел, встречаются и такие, что не имеют жала. «Безопасные пчелы» дают мед высокого качества.

Ученые, исследовавшие этих пчел, считают, что в будущем рост мирового производства меда будет в большей степени зависеть от того, насколько успешно их можно будет акклиматизировать в различных районах мира.

(Корр. ТАСС).



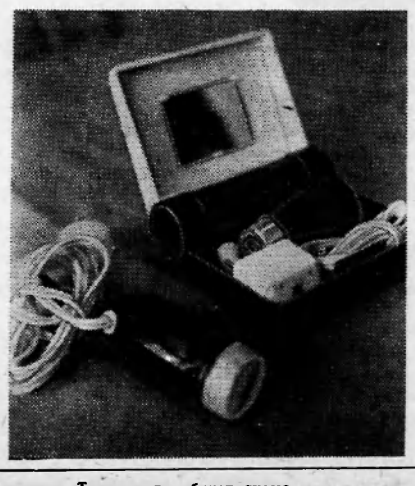

НОВЫЕ ТОВАРЫ

Новгородская область. Столовые, чайные и кофейные сервизы, бокалы, подарочные комплекты, сувениры — всего 30 миллионов изделий сотен различных форм и расцветок выпустил в этом году коллектив фарфорового завода «Пролетарий».

На снимке: новый образец чайного сервиза под названием «Башенка» (автор В. Ф. Зражевский).

Фото М. Блохина. Фотохроника ТАСС

◆ ◆

Это новая электробритва «Элнет». Изготавливается она на заводе электроавтоматики в Йошкар-Оле. Бритва работает от батарей типа «Марс», «Сатурн» и от электросети напряжением 127 и 220 вольт.

Фото В. Войтенко. Фотохроника ТАСС

Редактор: Г. БАБАНОВ

Нижневартовская типография упр. по печати Тюменского облисполкома Заказ 322



Плановость, организованность, постоянное общение с читателем — главное в работе библиотеки.

На снимке: заведующая районной библиотекой Тамара Александровна Тихонова проводит с работниками библиотеки очередной инструктаж.

Фото А. НОВОСЕЛОВА.

БИБЛИОТЕКАРЬ

В середине тридцатых годов появились в Сибири первые очаги культуры — культбазы и Красные чумы. Первым их работникам приходилось быть агитаторами и писарями, лекарями и ветеринарами, судьями и учителями, затейниками и советчинами в любом сложном вопросе. И лучшим памятником им стали сотни новых библиотек и клубов, рост нультуры отдаленных национальных поселков, ликвидация неграмотности, появление массы высококвалифицированных специалистов. Эстафету этих безымянных бойцов культурного фронта подхватили сотни умелых, любящих свое дело специалистов-библиотекарей.

Год от года увеличивается книжный фонд библиотек нашего района, улучшается их материальная база. В прошлом году удобное новое помещение получила районная библиотена. Хорошие условия создали строители для работы Мегионской библиотеки. Расширилась площадь Нижневартовской поселковой библиотеки.

В начале этого года состоялся районный семинар культпросветработников. Много внимания на нем было уделено подготовке к 100-летию со дня рождения В. И. Ленина. Библиотекари провели научно-практическую конференцию «Ленин о библиотечном деле», приняли социалистические обязательства по подготовке к юбилейной дате.

Огромная роль принадлежит библиотекам в пропаганде идейного наследия вождя революции. И многие из них успешно выполняют эту задачу. Книжные выставки, стенды, читательские конференции, беседы, громкие чтения — самые различные формы и методы массовой и индивидуальной работы с читателями применяют библиотекари. Цикл бесед о Ленине провела Г. Коваленко, заведующая Большетарховской библиотекой. Уголок Ленина и альбом отзывов по его книгам оформили работники Ларьянской библиотеки (заведующая А. Поспелова). Читательская конференция по книге Ленина «Великий почин» прошла в УТЗ флота по инициативе районной библиотеки. Немало бесед о «дедушке Ленине» прослушала детвора. Возрастает интерес к книгам о Ленине и к его произведениям.

По итогам соцсоревнования библиотек района первое место за прошедшее полугодие присуждено Мегионской поселковой библиотеке (заведующая Н. Клюсова, библиотекарь Г. Коржевская). Большим подспорьем в их работе является прочная связь с производством. Громкие чтения, беседы, конференции проводятся ими непосредственно на производственных участках, в общежитиях.

Недостаточно хорошо работают еще библиотеки Красных чумов — Колек-Еганская, Корлинов ская и Чехломейсиая. Давно уже дожидаются настоящей работы библиотеки читатели Былино. Направленная сюда выпуснница нультпросветучилища Любовь Плесовских не приступает до сих пор к работе. В неважном положении ваховцы. Растущий, развивающийся поселок нефтеразведчиков имеет лишь профсоюзную библиотеку.

Большие задачи стоят перед библиотекарями. Ответст венное дело доверено им. Через книгу, газету, журнал человек узнает массу нового, интересного, полезного; нинга формирует его мировоззрение; с детских лет и до самой старости человек дружит с нингой. Большая роль принадлежит библиотекарю в формировании читательских вкусов, в пропаганде и разъяснении решений партии и правительства. Он должен учить читателя анализировать, задумываться над прочитанным.

От вовремя предложенной нниги может зависеть выбор человеком профессии, тот или иной решительный шаг.

Библиотекарь по-прежнему остается советчиком и помощником специалистов к рабочих, школьников и студентов, антивистов-общественников. С первых дней Советской власти библиотеиарь на переднем нрае, верный помощник партии в идеологической работе, в коммунистическом воспитании трудящихся.

Требуются срочные меры

РЕДАНЦИИ ГАЗЕТЫ «ЛЕНИНСКОЕ ЗНАМЯ», ИСПОЛНЯЮЩЕМУ ОБЯЗАННОСТИ НАЧАЛЬНИКА НПУ «МЕГИОННЕФТЬ» ТОВ. АРНАПОЛЬСКОМУ.

КОЛЛЕКТИВ УЧАСТКА № 3 СМУ-5 ПО ОБУСТРОЙСТВУ НЕФТЯНЫХ МЕСТОРОЖДЕНИЙ УСПЕШНО ТРУДИТСЯ НАД ВЫПОЛНЕНИЕМ ПОВЫШЕННЫХ СОЦИАЛИСТИЧЕСКИХ ОБЯЗАТЕЛЬСТВ, ПРИНЯТЫХ В ЧЕСТЬ ДНЯ НЕФТЯНИКА. ОДНАКО ИЗ-ЗА НЕПОСТАВКИ 50 КУБОМЕТРОВОГО БУЛИТА И ЗАПОРНОЙ АРМАТУРЫ НА СЕПАРАЦИОННУЮ СРЫВАЕТСЯ СДАЧА ЭТОГО ОБЪЕКТА К ПРАЗДНИКУ.

СТРОИТЕЛИ ПРОСЯТ ПРИНЯТЬ СРОЧНЫЕ МЕРЫ ДЛЯ ПОСТАВКИ УКАЗАННЫХ МАТЕРИАЛОВ.

Председатель цехкома участка № 3 — МЕРЗЛИКИН,
председатель постройкома — УСАЧЕВА.

От редакции. Редакция надеется, что один из победителей Всесоюзного социалистического соревнования предприятий нефтедобывающей промышленности за II квартал 1968 года—коллектив НПУ «Мегионнефть» найдет у себя возможности оказать неотложную помощь труженикам третьего участка строительно-монтажного управления № 5.

Пролетарии всех стран, соединяйтесь!

ЛЕНИНСКОЕ ЗНАМЯ

Орган Нижневартовского районного комитета КПСС и районного Совета депутатов трудящихся Тюменской области

№ 99 (2457) Год издания 27-й | СУББОТА, 17 августа 1968 года | Цена 2 коп.

Пятилетку — досрочно!

В честь Дня нефтяника

В Мегионской конторе разведочного бурения приняты новые повышенные обязательства в честь Дня нефтяника. Буровые бригады т. т. Исламгулова, Левина и Повха решили пробурить сверх месячного задания 3 200 погонных метров скважин. Вышкомонтажники обязались поставить вместо трех — четыре буровые вышки. Это сэкономит десять тысяч рублей.

Л. ЮГАНОВ.

Лучшему коллективу — знамя

По итогам социалистического соревнования за семь месяцев первое место и переходящее Красно знамя строительного управления № 909 присуждейо первому прорабскому участку, который возглавляет секретарь партбюро В. М. Улько. Среди бригад лучшей признана бригада плотников Л. А. Ученко.

В. НОГАЙ,
начальник планового отдела СУ-909.

Впереди — коммунисты

Неплохими производственными показателями встретили День строителя труженики специализированного управления № 18. План июля по обустройству поселка был завершен в срок.

Предпраздничный энтузиазм рабочих не спадает и в настоящее время. Хорошо трудится, прокладывая теплосеть, бригада Глазко, коммунисты-производстве и н и к и В. Титов, А. Дуранов, Н. Сажин и многие другие.

В. БАБИЦКИЙ,
секретарь парторганизации СУ-18.



Комсомольск-на-А м у р е. На нефтеперерабатывающем заводе вступила в строй коксовая установка Это — сложный комплекс сооружений. Строителям п р и шлось смонтировать пять тысяч кубометров сборного железобетона и три тысячи тонн технологического оборудования.

Первая партия электродного кокса, изготовленного из сахалинской нефти, получила высокую оценку специалистов.

На этом снимке—старший оператор установки В. К. Котляр.

Фотохроника ТАСС

Вести из-за рубежа

Дать отпор агрессорам

БАГДАД, (ТАСС). Министр иностранных дел Ирака Абдель Керим Аш-Шехли заявил на пресс-конференции в Багдаде, что в области внешней политики его страна занимает позицию нейтрализма и неприсоединения.

Ирак будет делать все, чтобы усилить борьбу против империализма, за мир, свободный от угрозы войны, продолжал он. Ирак, подчеркнул министр, особенно высоко оценивает свои отношения с Советским Союзом и другими социалистическими странами и намеревается развивать и укреплять эти отношения.

Аш-Шехли заявил, что иракское правительство не намерено восстанавливать дипломатические отношения с Соединенными Штатами, так как США продолжают оказывать Израилю моральную и материальную поддержку, в том числе и оружием.

Аш-Шехли заявил, что нынешняя обстановка в арабских странах требует всесторонних усилий для отпора израильской агрессии. Он выступил за создание объединенного военного командования армии арабских стран.

Ирак поддерживает решения Хартумской конференции г л а в арабских государств, заявил в заключение Аш-Шехли.

ЧЕТЫРЕ МИЛЛИОНА ПОДПИСЕЙ

собрано под «Декларацией народа Великобритании за мир во Вьетнаме». Декларацию подписали свыше одной тысячи общественных, политических и профсоюзных организаций, а также более ста членов английского парламента.

В декларации содержится требование к английскому правительству отмежеваться от американской войны во Вьетнаме, а также подчеркивается необх о д и м о с т ь немедленно и без всяких условий прекратить американские бомбардировки территории ДРВ и добиться мирного урегулирования во Вьетнаме на основе Женевских соглашений.

ТАСС.

Неожиданная тревога

БРЮССЕЛЬ. Несколько дней морские курорты Бельгии жили в необычной тревоге. На пляжи, куда, пользуясь хорошей погодой, устремились сотни тысяч отдыхающих, двигалось большое нефтяное пятно. Это пятно осталось после аварии большого танкера в Северном море. Береговые службы Бельгии и Голландии приняли энергичные меры с тем, чтобы не допустить нефть в район морских курортов. Были применены самые новейшие химические реактивы и в результате удалось значительно уменьшить размеры грозившей неприятности. Тем не менее нефтяное пятно попало на некоторую часть побережья Голландии.

(ТАСС).



В коллективе Нижневартовского эксплуатационного участка Иртышского речного пароходства знают экипаж плавучего крана КПЛ-26 как коллектив, которому расторопности в работе — не занимать. Любое задание ему — по плечу, любые трудности не помеха.

Руководимый опытным мастером крановщиком А. Ф. Колосовым экипаж уверенно идет к намеченной цели. А цель — добиться права называться коллективом коммунистического труда.

На снимке: команда КПЛ-26. Третий слева — А. Ф. Колосов.

Фото А. НОВОСЕЛОВА.

ТРУД И ЕГО ОРГАНИЗАЦИЯ

Творчество — стимул производства

За последнее время в нефтяной промышленности нашей страны внедряются все новые и новые способы бурения, механизмы, передовые методы труда. Это позволяет значительно сокращать время бурения нефтяных и газовых скважин, повышать скорость проходки, увеличивать сроки эксплуатации бурового оборудования.

В прошлом году Мегионской конторе разведочного бурения был предложен трестом «Сургутбурнефть» план внедрения новых механизмов в бурении. Администрация, партийная, профсоюзная и комсомольская организации развернули широкую работу по внедрению новой техники в процесс бурения.

По плану в первом полугодии нам следовало внедрить пластоиспытатель на трех объектах. Мы испытали пять объектов, что дало экономию в семь тысяч рублей. Кроме того, за шесть месяцев мы должны были пробурить гидромониторными долотами двадцать тысяч погонных метров, а пробурили двадцать девять тысяч. Это тоже дало предприятию экономию в 43 тысячи рублей.

Бурение с помощью двух буровых насосов позволяет полностью использовать мощность турбобура, увеличить механическую скорость при проходке скважин. Данный способ был применен на восьми буровых и дал экономию в 126 тысяч 726 рублей.

Большую выгоду дает метод наклонно-направленного бурения, который сейчас с успехом применяется некоторыми нашими буровыми бригадами. Дело в том, что после окончания проходки скважины буровую установку необходимо перетаскивать на новую точку, а к ней не всегда подойдешь из-за рельефа местности, болот и других препятствий. На устройство же подъездных путей тратится много средств. Наклонно-направленное бурение позволяет на одной буровой установке бурить не одну, а две скважины. Выгода — и во времени и в экономии средств.

Много нового в бурение внесли наши рационализаторы. Внедрено 13 рацпредложений. Среди них такие, как приставной блок с насосом У-8-4, стенд для опрессовки фонтанной арматуры, силовой блок установки «УРАЛМАШ-5Д» и другие, давшие экономический эффект на сумму в 33 тысячи рублей.

Заслуживает внимания внедрение сетевого графика в строительстве буровых. Это, как показал опыт с буровой № 615, сокращает непроизводительное время и сводит до минимума подготовку к бурению.

Говоря о хорошем, нельзя не сказать и о плохом. Нам очень мешает нехватка запчастей. Вот почему такие турбобуры, как, например, шпиндельные, не используются.

Давно решено, что бурение под кондуктор целесообразно проводить турбобуром, но ввиду того, что у нас только два турбобура, некоторые скважины приходится бурить роторным способом, а это снижает скорость бурения, увеличивает нагрузки на оборудование.

Использование ситогидроциклонных установок хорошо влияет на очистку глинистого раствора от грунтовых пород, в частности, песка, и тем самым увеличивает срок эксплуатации насосов и турбобуров. Но до сих пор темпы их внедрения сдерживаются из-за отсутствия мощных источников электроэнергии.

Все новое и передовое будет постоянно внедряться в производство, ибо оно, как видно из примеров, экономично, повышает производительность труда, ускоряет процесс бурения. Над этим сейчас и работают администрация, буровики и инженерно-технические работники конторы бурения.

Ю. ЛОГАНОВ,
начальник производственно-технического отдела.

ЛЮБОЕ ЗАДАНИЕ В СРОК

Глубокая ночь. Стук в дверь:

— Фофанов, ЧП на водопроводе!

Подъем по-армейски, и вот уже Геннадий Фофанов, газосварщик строительного управления № 18, спешит к месту аварии и быстро устраняет неполадки.

Аварии могут произойти в любое время, и в любое время суток рядовой труженик чувствует себя на боевом посту.

Фактически план организацией строителю не дается. Это даже обижает рабочего, но у него есть свой план, свой расчет — любое задание выполнить в срок и с высоким качеством. И это ему удается.

В трудовой книжке Геннадия Фофанова записано немало благодарностей от администрации.

Р. ГОРСТ,
начальник пятого участка СУ-18.

По следам наших выступлений

„СТРОИТЕЛИ, НЕ ПОДВЕДИТЕ"

В этой корреспонденции, опубликованной 8 августа, речь шла о школе-новостройке в Нижневартовске. В ней, в частности, говорилось: «Два верхних этажа уже готовы к приему «новоселов». Впрочем, готовы ли —нужно завести оборудование. Представитель заказчика—заместитель начальника НПУ «Мегионнефть» И. А. Абзалов, на состоявшейся недавно сессии исполкома поссовета заявил, что четыреста парт (отличных, современных!) уже в пути. Но школа рассчитана на 960 мест...»

Тов. Абзалов сообщил в редакцию по этому поводу следующее:

«Буквально на второй же день после сессии был послан в Горьковскую область наш представитель—с целью и задачей отгрузить еще парты. Посланный товарищ сообщил, что отгружено еще 320 парт. Таким образом, нет опасения в том, что не хватит новой школе ученических парт».

КУЛЬТУРНАЯ ЖИЗНЬ РАЙОНА

Среди читателей детского отделения районной библиотеки немало дошкольников. Для них, а также и для тех, кто только готовится стать читателем, актив библиотеки под руководством студентки областного культпросветучилища Вали Будиловой, находящейся здесь на практике, организует вечер сказок, который пройдет 20 августа. Инсценировки сказок помогает готовить член библиотечного совета Ия Николаевна Звягина. Дети прослушают также сказки, записанные на грампластинки.

Новое интересное мероприятие — диспут «От Павки Корчагина до наших дней»—готовит районная библиотека для молодежи. Он начнется в 6 часов вечера 31 августа.

* * *

В клубе «Юбилейный перед трудящимися Нижневартовска выступил с лекцией член Всероссийского общества «Знание» полковник Павел Петрович Голиков. Лектору слушателями было задано много вопросов, на которые он дал обстоятельные ответы.

ХОЗЯЙСТВА РАЙОНА НА ПОДЪЕМЕ

Растет продуктивность животноводства

Нижневартовский совхоз организовался в мае 1966 года на базе трех отсталых в развитии колхозов, имевших три не электрифицированных фермы с малопродуктивным скотом. В то время надой на каждую фуражную корову составлял 1 164 килограмма молока в год.

Из-за отсутствия специалистов-зоотехников здесь практиковалось близкородственное разведение крупного рогатого скота, которое пагубно сказалось на приплоде молодняка. В 1966 году от 367 коров было получено 293 теленка или от каждых ста коров по 79 телят. Сохранность крупного рогатого скота составила 89,2 процента, а молодняка 84,6 процента. Очень низким был среднесуточный привес молодняка.

Рацион кормов состоял из сена низкого качества, высушенных побегов тальника. Корма содержали очень малое количество каротина, кальция, фосфора, сырого протеина, которые так необходимы животному. Из-за отсутствия применения передовых методов профилактики и лечения, среди коров нередко наблюдались инфекционные заболевания.

В январе 1967 года совхоз укомплектовали штатом зооветслужбы. Это помогло поставить развитие животноводства на научную основу. Особое внимание было обращено на содержание рациона кормления. Весь молодняк крупного рогатого скота весной перед выгоном на пастбище и осенью во время стойлового периода стал подвергаться санитарной обработке. У нас с успехом были применены гексахлоран против фасциолеза, биотермический способ обеззараживания, дезинфекция помещений.

С целью профилактики велось повсеместное выжигание пастбищ, лугов и слабоувлажненных болот. Это помогло окультурить луга и пастбища, уничтожить улиток, моллюсков и промежуточных носителей фасциолеза. Были установлены места водопоя животных, а под пастбища отведены возвышенные, безболотные угодья.

Вследствие принятия своевременных профилактических мер животные были полностью оздоровлены.

Анализ работы животноводов за 1967 год показал, что они находятся на верном пути. От каждой из 363 коров надоено по 1 905 килограммов молока — при плане 1 500 килограммов. Выше планового стал валовой надой.

Для укомплектования дойного гурта высокопродуктивными коровами была произведена замена их нетелями из племенной группы. В итоге, от каждых ста коров получено по 108 телят. Этому способствовали и двойни и вторые отелы. Жирность молока повысилась на 0,2 процента. Сохранность всего крупного рогатого скота повысилась до 98,9 процента, а по молодняку — до 99 процентов. Мяса в живом весе получено 671 центнер — при плане 638 центнеров.

В этом году животноводы совхоза продолжают накапливать опыт и знания по своему профилю работы. В личных и совхозной зооветбиблиотеках имеются 74 экземпляра специальной литературы, зооветспециалисты выписывают периодические издания по молочному и мясному скотоводству, животноводству.

Социалистическое соревнование в честь 100-летия со дня рождения В. И. Ленина позволило в первом полугодии успешно выполнить план валового надоя, привеса мяса, сохранности скота.

В совхозе ведется плановое строительство. К концу года войдет в эксплуатацию типовой коровник на двести мест с электродоением, автопоением, механизированной раздачей кормов и уборкой навоза. На 1969 год спланирован типовой коровник на 200 мест и телятник на 300 голов. Уже построено здание под молокозавод, заложен фундамент типового птичника на двадцать тысяч кур.

Скоро нижневартовцы будут получать все необходимые сельскохозяйственные продукты.

Б. МАКЛАКОВ,
главный зоотехник,
П. НЮРКИН
главный ветврач.

Молодому труженику—

Всем! Всем! Всем!

КТО ЖЕЛАЕТ ПОЛУЧИТЬ ОБРАЗОВАНИЕ БЕЗ ОТРЫВА ОТ ПРОИЗВОДСТВА И РАСШИРИТЬ СВОЙ КРУГОЗОР, КТО ХОЧЕТ ЗА ОДИН ГОД ОКОНЧИТЬ ДВА КЛАССА И СЕРЬЕЗНО ПОВЫСИТЬ СВОЙ ИДЕЙНО-ПОЛИТИЧЕСКИЙ УРОВЕНЬ, НТО ХОЧЕТ ПРИВЕСТИ В СООТВЕТСТВИЕ СО СВОЕЙ ЗАНИМАЕМОЙ ДОЛЖНОСТЬЮ СВОЙ ОБЩЕОБРАЗОВАТЕЛЬНЫЙ УРОВЕНЬ И ШИРОТУ ОБЩЕЙ КУЛЬТУРЫ.

ДРУЗЬЯ!

В наш век, век космоса и техники, век великих дерзновений и открытий невозможно жить только сегодняшним днем. ибо каждый грядущий день несет новые открытия во всех отраслях народного хозяйства страны.

Жить без среднего образования больше нельзя. Сейчас нет препятствий для учебы. Для нас открыты двери школ, техникумов, институтов. Более 50 выпускников нашей школы уже учатся очно и заочно в институтах Сибири и Урала. 30—еще в истекшем учебном году окончили одиннадцатый класс и пробуют свои силы при поступлении в институты, многие из 56 окончивших восьмой класс поступают в средние учебные заведения.

Наши знания очень нужны Родине, обществу, а прежде всего, самим нам. Не теряйте времени, учитесь — и вы убедитесь, что знания необходимы для жизни человека.

Не скроем, что учиться трудно, очень много усилий требует сочетание работы и учебы, но это возможно. Чем быстрее вы продолжите свое образование, тем больше вы выиграете.

Подумайте о своем будущем, пересмотрите свое отношение к жизни, взгляните еще раз вокруг и не забывайте: нам строить коммунизм, нам жить при коммунизме, а для этого нужны всесторонне развитые, знающие люди.

Юноши и девушки! Включайтесь во всеобщий поход за повышение уровня знаний и общей культуры! Поступайте в вечернюю школу.

По поручению выпускников ШРМ подписали:
А. Шубарин, Н. Поживилко, В. Каменская, О. Краснов, В. Чернявских, М. Луговская, В. Мингалев, П. Попов, Т. Комарова.

среднее образование

КАЖДЫЙ КОМСОМОЛЕЦ ОБЯЗАН УЧИТЬСЯ

Наступает новый учебный год, знаменательный тем, что вся комсомолия страны будет нынче праздновать свой юбилей — 50-летие ВЛКСМ.

В школы рабочей молодежи скоро придут сотни тысяч юношей и девушек. В июле этого года прошел Всесоюзный съезд учителей, обсудивший вопрос «О состоянии и мерах дальнейшего улучшения работы средней общеобразовательной школы». Л. И. Брежнев в своей речи на съезде ориентировал на переход к всеобщему среднему образованию.

«Это стало необходимым, поскольку сама жизнь предъявляет в наши дни все более высокие требования к уровню подготовки кадров самых различных профессий», — говорил он.



Два года учебы в школе рабочей молодежи не прошли даром. Сегодня слесарь цеха ПВС НПУ «Мегионнефть» Валерий Монахов—студент-заочник Тюменского индустриального института.
Фото А. Новоселова

В нашем поселке еще очень много работающей молодежи, которая не имеет среднего и даже восьмилетнего образования. Так, 24 человека в СУ-13 не имеют восьмилетнего образования, в орсе НПУ 16 человек закончили лишь 5-7 классов. И большинство из них—комсомольцы. Подобная картина в СМУ-5, СУ-18, 9-ой и 95-ой автобазах и на других предприятиях.

Комитетам комсомола необходимо обратить серьезное внимание на повышение общеобразовательного уровня комсомольцев и молодежи. Принципиально и со всей ответственностью обсудить этот вопрос на своих собраниях.

Каждый комсомолец обязан учиться, и помочь ему в этом призваны комитеты комсомола.

В. ШВЕЦОВ,
заведующий организационным отделом райкома ВЛКСМ.

Вас ждет вечерняя школа

Начался набор в школу рабочей молодежи. Сегодня на странице нашей газеты директор ШРМ Т. Д. Шуваев отвечает на вопросы, с которыми обращаются к нему будущие ученики.

ВОПРОС: Место и роль вечерних школ в системе общего образования.

ОТВЕТ: Для работающей молодежи вечерние и заочные школы являются основным путем получения восьмилетнего и среднего образования. К уровню знаний выпускников общеобразовательной школы и массовой, и вечерней — предъявляются одинаковые требования. Выпускники вечерних и заочных школ обладают абсолютно одинаковыми правами на продолжение образования в высшей школе.

ВОПРОС: Главная задача школы взрослых.

ОТВЕТ: Главная задача школы взрослых — дать молодежи знания, нужные ей для производственной деятельности, продолжения образования в высшей школе, культурного роста. Однако в настоящее время создалось такое положение, когда проблема комплектования и сохранения контингента учащихся стала главной. Уже три года подряд недостаточно посылают молодежи в ШРМ СУ-13, СУ-18, контора бурения, 95-ая автобаза, КБО, райконтора связи, рыбозавод. Администрация, а особенно профсоюзные и комсомольские организации этих учреждений и предприятий, по-видимому, не хотят учить своих работников.

ВОПРОС: Какое количество учащихся намерена принять школа рабочей молодежи в этом году? Как будет осуществляться прием?

ОТВЕТ: Наша сменная образовательная вечерняя школа намерена принять нынче 400 юношей и девушек. Набор в школу объявлен с первого августа. Прием будет производиться по путевкам предприятий и учреждений. К заявлению необходимо приложить документ об образовании и справку с места работы. Заявления принимаются ежедневно с 6 до 8 часов вечера в здании вечерней школы (бывшая начальная школа) на 5 квартале дежурными работниками ШРМ.

ВОПРОС: Будут ли приняты лица, не имеющие на руках документа об образовании?

ОТВЕТ: Будут. Для них организуются в период с 1 по 10 сентября письменные экзамены по основным предметам, после чего состоится их зачисление в школу.

ВОПРОС: Будут ли приняты в школу ученики, исключенные из дневной школы?

ОТВЕТ: Нет. В школу принимаются только работающие юноши и девушки в возрасте не моложе 16 лет по рекомендации и направлению руководства предприятий и учреждений.

ВОПРОС: В какие классы объявлен прием?

ОТВЕТ: Набор осуществляется в 5—11 классы. Все эти классы имеются и на заочном отделении. Прием на заочное отделение производится до 1 октября.

ВОПРОС: Могут ли поступить в 11-ый класс вечерней школы лица, имеющие среднее специальное образование?

ОТВЕТ: Нет. Для лиц, имеющих общее или специальное среднее образование, прием в 11 класс исключается.

ВОПРОС: Имеются ли при школе классы ускоренного обучения? Кто в них принимается?

ОТВЕТ: При школе имеются 5—8-ые классы ускоренного обучения. В них принимаются лица в возрасте старше 20 лет, имеющие курсовую подготовку. Поступившие в ускоренные классы могут за год окончить 2 класса, например, 5 и 6 или 6 и 7 и т. д. Так в прошлом году И. М. Слюсаренко и Н. Н. Ломова успешно закончили по два класса.

ВОПРОС: В какие дни недели и часы будут проходить занятия вечерней школы? Будут ли утренние занятии?

ОТВЕТ: Утренние занятия 5—11 классов будут начинаться с 9 часов утра, вечерние занятия—с 7 часов вечера. По решению самих учащихся — занятия (вечерние и утренние) организуются по 4 часа три дня и 6 часов — в четвертый день — субботу, или по 5 часов ежедневно 4 дня в неделю: понедельник, вторник, четверг, пятница. Среда обычно оставляется для консультаций и занятий с заочниками.

ВОПРОС: Какие льготы предоставляются учащимся 5—11 классов вечерних и заочных школ?

ОТВЕТ: В соответствии с постановлением Совета Министров СССР от 5 ноября 1959 года лицам, успешно обучающимся в 5—11 классах вечерних и заочных школ, в период учебного года предоставляется рабочая неделя, сокращенная на один рабочий день с сохранением 50 процентов средней зарплаты; 8-дневный отпуск для сдачи экзаменов в 9 классе и 20-дневный отпуск в 11 классе. Эти льготы продлены Советом Министров СССР 25 марта 1967 года до начала 1970-71 учебного года.

По этому постановлению учащиеся вечерних школ имеют право требовать очередные отпуска до начала учебных занятий, т. е. в летний период. Льготы сохраняются в случае перехода рабочих и служащих на пятидневную рабочую неделю.

ВОПРОС: Смогут ли юноши и девушки поступить в вечернюю школу после первого сентября, в октябре и ноябре, если они болели, находились в длительной командировке или поздно демобилизовались из рядов Советской армии?

ОТВЕТ: Такие лица могут поступить на заочное отделение, где прием обычно продолжается до 1 октября, а в январе перейти на очное обучение или во время январского набора поступить в ШРМ, когда осуществляется прием в 5—8 классы ускоренного обучения.

ВОПРОС: Когда начинаются занятия в новом учебном году и когда оканчиваются?

ОТВЕТ: Учебные занятия в 1968-69 учебном году начнутся с 7 часов вечера, а в дневных классах в 9 часов утра 2 сентября. Учебный год, как и в дневной школе, будет продолжаться до до 1 июня, а с 1 июня начнутся экзамены за курс 8 класса и средней школы. Для лиц, которые будут обучаться в 5—8 классах ускоренного обучения, экзамены проводятся с 4 по 12 января 1969 года.

Будущим воинам нужны знания

Советская Армия и Военно-Морской Флот ежегодно пополняются физически крепкой, грамотной молодежью. Определенный вклад в это вносит и наш район.

Около 100 процентов призывников, направленных в Вооруженные Силы страны в 1968 году, имеют высшее, среднее и восьмилетнее образование.

И все же часть юношей 16—20-летнего возраста не имеет восьмилетнего образования и в прошлом году или вообще не училась, или бросила учебу ввиду «больших трудностей».

В ряде предприятий и организаций (автотранспортная контора, строительное управление № 13, райбольница и других) есть по пять юношей и более, не закончивших восемь классов. Между тем, ни руководители, ни их профсоюзные и комсомольские организации достаточной работы с такой молодежью не ведут.

Наша общая задача, товарищи руководители, сделать все, чтобы молодежь в новом учебном году полностью была охвачена общеобразовательной подготовкой.

Будущим воинам знания нужны вдвойне!

М. СУРНИН,
подполковник, военный комиссар района.

18 АВГУСТА — ДЕНЬ ВОЗДУШНОГО ФЛОТА СССР



На зеленом поле стоит готовый к взлету новый самолет (на снимке). Создан он в конструкторском бюро под руководством Г. М. Бериева и предназначен для обслуживания местных авиатрасс. В салоне 14 кресел для пассажиров.

Газотурбинная машина имеет два мощных двигателя и развивает крейсерскую скорость—480 километров в час. За счет повышенной энерговооруженности шасси с шинами низкого давления и малой удельной нагрузки самолет может эксплуатироваться на грунтовых площадках с длиною летного поля 600 метров.

Комплекс современных пилотажно-навигационных и радиоприборов обеспечит полеты в сложных метеорологических условиях днем и ночью.

Фотохроника ТАСС

Советская авиация—гордость народа

Генерал-лейтенант И. Н. КОЖЕДУБ, трижды Герой Советского Союза, отвечает на вопросы корреспондента Пресс-бюро «Правды».

— День Воздушного Флота СССР стал у нас всенародным праздником. Что, по Вашему мнению, привлекает советских людей к авиации, к нашим летчикам?

В РЯДАХ Советского Воздушного Флота служу я более четверти века и хорошо знаю, как заботятся о его развитии ленинская партия и правительство, как горячо любят авиаторов мои соотечественники. Секрет этот, думаю, кроется в том, что летчики как, впрочем, и воины других специальностей,—горячие патриоты своей социалистической Родины. Они бдительно и неустанно стерегут ее мирное небо, готовые в любую минуту вступить в схватку с врагом, если он попытается вторгнуться в его пределы.

Советские люди называют авиацию крыльями Родины, а военных летчиков — соколами. Авиация стала у нас школой героизма для десятков тысяч людей. Народ наш гордится такими героическими эпопеями советской авиации, как спасение челюскинцев, дальние перелеты Валерия Чкалова, рекорды Владимира Коккинаки, и особенно, конечно, подвигами летчиков в годы Великой Отечественной войны—Николая Гастелло, Ивана Полбина, Бориса Сафонова, Виктора Талалихина, Алексея Маресьева и сотен других.

Вся история советской авиации служит для молодых авиаторов, для всего юношества вдохновляющим примером мужества и бесстрашия, беспредельной преданности партии и Родине, верности светлым коммунистическим идеалам.

—Расскажите, пожалуйста, как используются боевые традиции ветеранов в воспитании молодых воинов?

ВО МНОГИХ авиационных частях сейчас широко развернулось социалистическое соревнование в честь 100-летия со дня рождения В. И. Ленина и за достойную встречу полувекового юбилея ВЛКСМ. Воины добиваются роста рядов отличников боевой и политической подготовки, классных специалистов, осваивают смежные специальности, совершенствуют свое летное мастерство.

Неоценимую помощь молодым оказывает боевой опыт старших — офицеров и генералов. В подразделениях широко практикуются встречи с ветеранами партии, армии и комсомола, походы по местам революционной, боевой и трудовой славы, экскурсии к памятникам героев, проводятся тематические вечера и конференции, создаются молодежные лектории, музеи и клубы воинской славы и т. д. Большую работу в гарнизонах выполняют советы ветеранов.

Молодые летчики берут на вооружение многое из опыта бывалых. Во время войны у нас, например, был хороший обычай: каждый сбитый фашистский стервятник отмечался красной звездочкой на борту машины нашего летчика. На моем самолете последняя, 62 звездочка появилась уже после битвы за Берлин. Так вот, комсомольцы—авиационные техники решили теперь отмечать свою работу тоже красными звездочками: налетал самолет, который обслуживает техник, 25 часов без отказов в воздухе—на его борту—звездочка. На некоторых машинах алеет уже по 3-4 звездочки.

—Иван Никитич, какими качествами сейчас должен обладать тот, кто решает связать свою судьбу с авиацией?

ИЗВЕСТНО, что советская авиация стала теперь реактивной, сверхзвуковой, ракетоносной. Сложная авиационная техника требует, чтобы ею управляли люди технически подготовленные. Они должны знать радиоэлектронику, физику, высшую математику, аэродинамику больших скоростей, иметь много других знаний.

Вместе с тем авиации нужны люди идейно закаленные, высокодисциплинированные, организованные, физически развитые. Немаловажное значение имеют также выносливость и смелость, выдержка и смекалка. Эти качества нужны человеку и в военное, и в мирное время.

Наша повседневная практика дает немало ярких примеров благородства, мужества, героизма наших авиаторов. В 1966 году, например, весь мир облетело сообщение о подвиге советских летчиков Бориса Капустина и Юрия Янова. Они сознательно принесли в жертву свои жизни, чтобы предотвратить гибель жителей Берлина, на дома которых мог упасть их самолет с отказавшими двигателями.

Каждый, кто собирается посвятить свою жизнь авиации, должен знать, что эта профессия требует много труда, энергии, терпения, выдержки и повседневной упорной учебы. А главное надо беспредельно любить дело, которому служишь.

Профессия летчика — увлекательная и благородная профессия. И нас, советских летчиков, глубоко возмущает, что именно эту профессию американская военщина прежде всего превратила в орудие агрессии и войны. Военно-воздушные силы США сеют смерть и разрушения на территории многострадального Вьетнама, совершают опасные полеты с ядерными бомбами на борту вблизи государственных границ СССР и других социалистических стран.

—Как нам известно, Вы являетесь председателем бюро Федерации авиационного спорта СССР и членом Президиума ЦК ДОСААФ. Какую роль играет эта организация в подготовке молодежи к службе в Военно-Воздушных Силах страны?

КРАСНОЗНАМЕННОЕ Всесоюзное Добровольное общество содействия Армии, Авиации и Флоту ведет активную работу по пропаганде ленинских идей о защите социалистического Отечества, по подготовке молодежи к службе в армии.

Каждый четвертый юноша, призванный сейчас в Вооруженные Силы, имеет военно-техническую специальность. В клубах, кружках и на курсах ДОСААФ подготовлено немало пилотов, планеристов, парашютистов. Именно здесь прошли первоначальное обучение трижды Герой Советского Союза Покрышкин, летчики-космонавты Гагарин, Николаева-Терешкова, Быковский и Попович, знаменитые авиационные конструкторы Туполев, Яковлев, Ильюшин и Антонов, выдающийся конструктор космических кораблей Королев и многие другие.

Большую работу проводят авиационно-спортивные клубы. В IV спартакиаде народов СССР, посвященной 50-летию Великого Октября, в авиационных видах спорта участвовало более 300 тысяч человек. Советским авиаторам принадлежит чуть не половина мировых рекордов.

День Воздушного Флота—праздник также и работников Гражданской авиации, могучие крылья которой связывают в единую сеть более 2 500 воздушных трасс страны протяженностью более полумиллиона километров. В сутки самолеты перевозят до 300 тысяч человек. Наши краснозвездные лайнеры летают во многие страны мира.

Военные и гражданские летчики Страны Советов вносят весомый вклад в дело дальнейшего укрепления ее экономической и оборонной мощи.

Пилоты нефтяной целины



Каждое утро и каждый день с Сеньковым) прямо из училища— сипуют над нами вертолеты. Это машины Нижневартовского авиаподразделения, которым руководит один из ветеранов гражданской авиации **Александр Иванович Сафронов.**

Сам он тоже летает. Но чаще— с молодыми выпускниками летных училищ. Передает им опыт, учит практике трудной и сложной работы «на одной высоте» с нефтяниками.

На нашем снимке—экипаж одного из вертолетов. Как видите, все это молодые ребята. Командир экипажа, **Алексей Сеньков** (крайний справа), обживает небо уже 14 лет, а в Нижневартовске—только три месяца. Другой (второй пилот **Алексей Щербаков**—рядом и год уже здесь.

Третий (бортмеханик **Алексей Тимофеев**— второй слева) летает только четыре месяца, А авиатехник **Алексей Белов** (крайний слева), вполне понятно, совсем не летает.

Все это не помешало им стать на «нефтяной целине» единым, дружным коллективом, прекрасно справляющимся со своим делом.

Поздравляем отличный экипаж, весь состав звена и его командира—А. И. Сафронова с наступающим Днем Воздушного Флота СССР!

Текст и фото
И. БУМАГИНА.

ПРИРОДА И ЧЕЛОВЕК

Орленка вывела ... наседка

На улицах райцентра Верхний Рогачик часто можно встретить юношу, на руке или плече которого удобно сидит орленок. Это бульдозерист Салай Матьякубов.

...Сынишка колхозницы, у которой квартирует Салай, принес как-то из степи яйцо дикой птицы и подсунул его под наседку рядом с куриными яйцами. Вместе с цыплятами появился на свет... орленок. Сейчас ему идет второй месяц. Ежедневно орленок вылетает в степь на промысел, но неизменно возвращается к выведшей его наседке. Очень дружен с... цыплятами.

Но особенно подружился орленок с Салаем, который подкармливает его свежим мясом.

(Корр. ТАСС).

Херсонская обл.

Последняя колонка

«СВЕРХМАРАФОН» ПЕШКОМ

БЕЛГРАД, (ТАСС). Необычный переход предпринял 28-летний житель Белграда Светорак Джурович: он решил пройти пешком от югославской столицы до Москвы. Свой «марш» Джурович намеревается закончить в Москве накануне 51-й годовщины Великого Октября.

Пока «сверхмарафонец» выдерживает свой график движения: за 37 дней он прошел 1 200 километров от Белграда до Бухареста.

СЧАСТЬЕ БЛИЗНЕЦОВ

ЛЕНИНГРАД, (Корр. «Правды» Г. Петров). В субботу и в воскресенье в Ленинграде с о м дворце бракосочетаний бывает много посетителей. Но такого случая, как сегодня, работники дворца не помнят.

Сюда пришли две пары: Геннадий Баженов женился на Валентине Ткаченко, а Станислав Баженов—на Елене Ткаченко. Геннадий и Станислав — близнецы. Валентина и Елена—тоже. Геннадий и Станислав—мастера спорта по лыжам, Валентина и Елена — перворазрядницы по художественной гимнастике.

ХОХЛАТКИ-ВЕЛИКАНЫ

Грузинские биологи разработали метод пересадки белка из одного яйца в другое, позволяющий выводить новые породы домашних птиц.

Эту «операцию» ученые проводят с помощью своеобразного вакуумного аппарата. Миниатюрный прибор обеспечивает внесение или изъятие белка яйца без доступа воздуха.

Экспериментаторам удалось вывести породу кур, которым был «привит» белок индеек. Уже третье поколение таких гибридов дает здоровое потомство на биологической станции в Кутаиси. Они весят почти на два килограмма больше обычных хохлаток.

Авторы исследования — профессор Иван Чантуришвили и Вано Гошхетелиани считают, что, кроме практического, работа имеет немалое теоретическое значение. Эксперименты показали, что важную роль в развитии зародыша и передаче наследственных свойств играет белок — питательная часть яйца.

(ТАСС).

Редактор: Г. БАБАНОВ.

Нижневартовская вечерняя сменная общеобразовательная средняя школа объявляет набор учащихся в 5—11 классы. Школа имеет утренние и вечерние классы. Лица старше 20 лет принимаются в 5, 6, 7, 8 классы ускоренного обучения. Все учащиеся вечерней школы пользуются льготами.

Желающие учиться обязаны подать заявление с приложением документа об образовании и справки с места работы.

Прием документов с 6 часов до 8 часов вечера ежедневно в здании ШРМ (бывшее здание начальных классов — 5 кв.). Начало занятий 2 сентября 1968 г. с 7 часов вечера.

ДИРЕКЦИЯ.

Нижневартовская типография упр. по печати Тюменского облисполкома

Заказ 323

Пролетарии всех стран, соединяйтесь!

ЛЕНИНСКОЕ ЗНАМЯ

Орган Нижневартовского районного комитета КПСС и районного Совета депутатов трудящихся Тюменской области

№ 100 (2458) Год издания 27-й | ВТОРНИК, 20 августа 1968 года | Цена 2 коп.

Растить национальные кадры

Богат наш край природными дарами. Щедро наделяет он нас рыбой и пушниной, ягодами и орехами, дичью и т. д. Но сами собой они к нам не приходят. Чтобы взять все это от природы, нужны сноровка, умение, трудолюбие. Эти качества и присущи жителям коренной национальности. Местные охотники издавна славится метким глазом и твердой рукой, рыбаки — богатыми уловами, женщины — лучшие сборщицы ягод и орехов. Сегодня мы ничуть не удивляемся, встречая партийных или советских руководителей, педагогов, воспитателей, врачей из числа хантов или манси.

Три года назад Андрея Романовича Пыгатова в районе знали как лучшего рыбака-охотника. Сейчас он — председатель Корякиковского сельского Совета, осуществляет Советскую власть в родном крае.

Только хорошее мы знаем о секретаре сельсовета Марии Гавриловне Сигильтовой. Недаром коммунисты Охтеурского государственно-охотничьего хозяйства избрали ее своим партийным вожаком. Примерными, грамотными воспитателями молодого поколения зарекомендовали себя педагоги Таисья Ивановна Хромова и Дина Федоровна Наморкина. Радость и исцеление людям приносит молодой специалист Анатолий Наткалев, работающий в Ларьякской больнице после окончания медтехникума. Список хороших специалистов из населения коренной национальности можно продолжать еще. Ныне ханты и манси наравне со всеми активно участвуют в строительстве коммунистического общества.

В связи с открытием уникальных месторождений нефти Нижневартовский район преобразовывается в один из крупнейших промышленных центров области. Интенсивное освоение богатств, строительство промышленных объектов ведутся в районе уже более пяти лет. С каждым годом растет численность населения, растет и спрос на продукты местных ресурсов.

Но давайте проанализируем: всегда ли в наших магазинах имеются в продаже рыба, орехи, ягоды? Нет, не всегда. И дело вовсе не в том, что растет численность населения в районе, а в том, что мы еще плохо готовим национальные кадры, не развиваем на научной основе те отрасли народного хозяйства, которые присущи местным жителям. Кого из них за эти последние пять лет послали на учебу, например, в Тобольский рыбтехникум? А в другие средние учебные заведения и институты? Разве мало хороших институтов и техникумов, готовящих специалистов — звероводов, техников и инженеров рыбного лова, охотоведов и т. д.?

Двери учебных заведений широко раскрыты для народов Севера. Однако используется эта возможность недостаточно. Не всегда принимается во внимание и накопленный опыт жителями коренной национальности в промысловых занятиях. Поэтому не случайно у нас так мало руководителей среднего звена из числа местных жителей, которым издавна знакомы такие отрасли, как пушной и рыбный промысел, оленеводство, звероводство и так далее.

Во всем этом серьезная недоработка районного отдела народного образования, сельских Советов. Почему-то районо заботится только о том, чтобы дети коренной национальности закончили восемь или десять классов общеобразовательной школы. Дальнейшая учеба подростков хантов и манси их, видимо, не интересует. А кто как не школа, должна знать и развивать наклонности того или иного ученика? Почему никто из 29 детей местных жителей, окончивших нынче восемь классов, и троих, окончивших десятый класс, не направлен в техникум, институт?

В прошлом году трест «Мегионгазстрой» брал обязательство подготовить для поступления в Тюменский индустриальный институт пять человек из жителей коренной национальности, обучить профессии строителя десять человек. Однако в системе профтехобучения получили специальность только четверо и один человек готовится к поступлению в индустриальный институт. Для района это, безусловно, недостаточно.

Сегодня перед районо, шнопами, сельскими Советами, руководителями предприятий, партийными и профсоюзными организациями стоит задача благотворно влиять на рост национальных кадров. Задача эта не менее важна, чем та, которую приходилось решать в первые годы Советской власти.



Коммунист Герман Александрович Тайлашев — по национальности хант. Окончив Тобольскую мореходную школу, начал работать на речных судах. Сейчас он — механик, первый помощник капитана пассажирского теплохода Т-13. В коллективе его знают как добросовестного, любящего свою профессию труженика.

Фото А. Новоселова.

Пятилетку — досрочно

ПЛАН АВГУСТА — ВЫПОЛНЕН

Вчера нефтеразведчики Мегионской экспедиции выполнили августовский план по разведочному бурению и испытанию скважин, месячный показатель, пробурить 4 200 метров, перекрыт.

Только что закончена проходка скважины Р-5 «Самотлор». Сейчас бригада В. Д. Шидловского, прибывшая к нам из Шаимской нефтеразведочной экспедиции, бурит скважину Р-19 «Самотлор».

Готовится к бурению скважины 8 БИС бригада т. Стехова. Этот коллектив перешел к нам из Усть-Балыкской экспедиции.

Наши старые коллективы также успешно ведут работы. Бригада Г. Норкина заканчивает бурение скважины на Варь-Еганской площади, а Ф. Хафизова — на Аганской.

С. КАТАЛКИН,
начальник Мегионской нефтеразведочной экспедиции.

В ЧЕСТЬ ДНЯ НЕФТЯНИКА

Напряженно трудятся в эти дни буровики Мегионской конторы бурения. И это понятно — ведь скоро День нефтяника. К празднику по традиции готовятся трудовые подарки.

С начала года коллективу нужно было пробурить 42 068 погонных метров проходки. На сегодняшний день пробурено на 2 616 метров больше планируемого. Впереди соревнующихся идет бригада Степана Ананьевича Повха.

М. ПАРФЕНЮК.

ВПЕРЕДИ УЧАСТОК № 1

Июльский план управлением механизации № 5 выполнен на 112 процентов. Этому способствовали круглосуточная работа автокранов, внедрение планов по предупредительному ремонту техники.

Впереди коллектив нижневартовского участка механизации № 1, возглавляемый В. Коробовым.

И. ЯНОВСКИЙ,
начальник управления.

У нефтяников страны



Туркменская ССР. Челекенские нефтяники строят свои «Нефтяные Камни». За пятилетие в открытом море будет возведено 35 стальных островов, войдут в эксплуатацию 140 скважин. На берегу Каспия построена база морского бурения. Начато изготовление оснований, с которых будет вестись исследование морского дна.

На снимке: на базе морского бурения.

Фото А. Сапарова. Фотохроника ТАСС.

ПОЧИН ЗАПСИБОВЦЕВ ПОДДЕРЖАН

КРАСНОВОДСК (Туркменская ССР). Горячие отклики во всех цехах Красноводского нефтеперерабатывающего завода вызвал почин металлургов Запсиба. На прошедших рабочих собраниях решено досрочно освоить проектную мощность четырех крупных технологических установок, три из которых уже введены в эксплуатацию. А строительство четвертой заканчивается. Взятые социалистические обязательства в честь 100-летия со дня рождения В. И. Ленина подкреплены широкой программой организационно-технических мероприятий.

РЕКОРД БУРОВИКОВ

БАКУ. На 1.820 метров отклонился от вертикали ствол скважины.

Ее проходку ведет на Нефтяных Камнях бригада мастеров депутата Верховного Совета СССР Сурида Джафарзаде и Исрафила Гусейнова. Впервые в мировой практике такое большое отклонение достигнуто с помощью турбобура. Новая скважина поможет выяснить, перспективен ли на нефть участок Каспия, скрытый восьмидесятиметровым слоем воды.

У самого моря

Гурьев. Ни облачка на белесом от жары небе. Зноем дышат земля камни, прокален воздух. А здесь хорошо.. Шевелит крылья палатки ветерок, набегает на берег волна...

Палаточный городок вырос близ столицы нефтяников Мангышлака — города Шевченко. Трест буровых работ объединения нефтедобывающих предприятий Казахской ССР открыл на берегу Каспия базу для отдыха своих рабочих.

Теперь для буровиков нефтепромысловых управлений «Узень» и «Жетыбай» понятие «два выходных» наполнилось новым приятным содержанием.

Дню нефтяника — достойную встречу

Каждое утро белоснежная «Беларусь» мчит по зеркальной глади Оби нефтяников НПУ «Мегионнефть» к местам добычи «черного золота». Вместе со всеми едет и старший оператор замерной установки № 2 первого нефтепромысла Василий Иванович Шишанов.

Вот уже двадцать лет бессменно трудится он в нефтяной промышленности. Сотни тысяч тонн ценного сырья пропущено им через коллектор «на гора». Вот отсюда, с замерных установок, берет начало нефтяная река Мегиона. У ее истоков, на переднем крае, и трудится Василий Иванович. Встав на предпраздничную вахту в честь Всесоюзного Дня работников нефтяной и газовой промышленности, он честно и добросовестно выполняет возложенные на него обязанности старшего оператора.

Фото А. Новоселова.

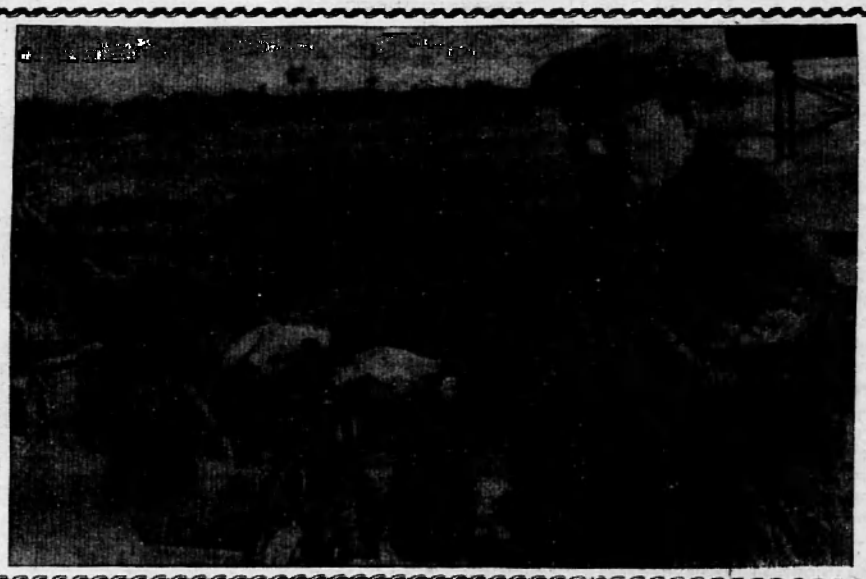

ТРУД И ЕГО ОРГАНИЗАЦИЯ

ПОЧЕМУ НЕ ВЫПОЛНЯЮТСЯ ПЛАНЫ

Строительное управление № 18 является субподрядной организацией. До марта месяца текущего года оно имело шесть участков, из них два — механизации и четыре — строительных. После марта имеет на балансе три специально-строительных участка.

Экономическая обстановка в первом полугодии сложилась неблагоприятной. За счет перерасхода фонда заработной платы и простоя механизмов в январе и феврале общий убыток составил 246 тысяч рублей.

План строительных работ за первое полугодие выполнен только на 62,5 процента. Административно-хозяйственные расходы составили 119 тысяч — против 88 тысяч по плану, а на обслуживание рабочих 154 тысячи — против 75 плановых. В целом накладные расходы на 165 тысяч рублей превысили плановую цифру. Управление в первом полугодии работало не рентабельно.

Объясняется это тем, что участки не выполняют производственных заданий. Так, участок № 1 в Мегионе не выполнил план из-за отсутствия фронта работ, участок № 2 — из-за недостатка механизмов, автотранспорта и несвоевременного подвоза материалов и так далее.

Участки механизации № 3 и № 4 в январе и феврале выполняли в основном обязанности ремонтно-аварийных служб из-за отсутствия оборудования для работы на мерзлых грунтах и плохого технического состояния механизмов, нехватки запчастей. Затраты по ремонту на единицу механизмов составили 24,7 человеко-дня против 13,6 человеко-дня по плану.

Такое положение создалось полностью по вине административно-управленческого аппарата. Нерасторопительность, отсутствие делового контакта с другими организациями привели с срыву плана.

Кроме того, в управлении нередко допускается перерасход заработной платы из-за приписок в объеме работ, неправильного применения норм расценок.

До сих пор не создано бюро по нормированию и организации труда, советы бригадиров. Вот почему в управлении не изучают и не распространяют опыт, передовые методы труда. А такой опыт есть. Например, комплексная бригада Б. С. Кудрявцева план полугодия выполнила на 196 процентов. Даже один этот факт должен был натолкнуть администрацию, партийную организацию и постройком на принятие конкретных мер по распространению опыта лучших коллективов, производственников. Слабо организовано в СУ-18 и социалистическое соревнование, часто рабочие не знают здесь результатов своего труда.

Низкий заработок, отсутствие жилья, мест в детсадах создают большую текучесть кадров. Есть, конечно, и другие причины невыполнения планов. Так, в частности, автохозяйства выделяют управлению только половину нужного автотранспорта, приписки к путевым листам тоже ставят организацию в экономическое затруднение.

Плановому отделу необходимо коренным образом пересмотреть планирование производственных заданий с учетом внутренних резервов. Взять, к примеру, участок № 5, где начальником Р. Горст. План коллективом выполнен на 57,5 процента только потому, что был составлен на 160 человек, а в наличии на участке только сто человек. В июле план управлением выполнен на 103,3 процента. Этому способствовали студенты. А что будет, когда они уедут?

Положение дел в СУ-18 вызывает тревогу. Выполнение государственного плана — основная задача коллектива. Для его ежемесячного выполнения должны быть созданы все условия.

А. ТРИФОНОВ.

ПО СЛЕДАМ НАШИХ ВЫСТУПЛЕНИЙ

„Сенокос — пора страдная"

Корреспонденция под таким заголовком была напечатана 3 августа. Ряд критических замечаний в ней посвящен Мегионскому поссовету. Председатель Совета тов. Храмцов на запрос редакции, какие приняты меры, сообщает:

— Меры приняты. Для уборки трав созданы две механизированные бригады с постоянным составом в 23 человека. За бригадами закреплено трое тракторных и трое конных граблей, два косильных агрегата, три волокуши, подборщик.

Проведено два массовых воскресника по заготовке сена. Активное участие в них приняли работники НПУ «Мегионнефть».



Буровой мастер

Над буровой вышкой № 615 парил таежный орел. Редкими, могучими взмахами крыльев он поддерживал над землей свое сильное тело.

Почти на высоте его полета работал верховой. Ловкими движениями он открывал замки элеваторов, и буровые свечи стройными колонками выстраивались на выкидной площадке. Шла спуско-подъемная операция.

К буровой мы подъехали в тот момент, когда шла смена вахт, и буровой мастер Степан Ананьевич Повх давал инструктивные указания очередной вахте.

Тяжелая и беспокойная работа у мастера. Порой всю неделю безвыездно приходится жить на буровой, не видеть семьи. Степан шестнадцать лет привыкает к этой жизни. Так надо. Стране нужна нефть. И он один из покорителей земных недр Мегионии.

Сначала шло не все гладко. Новый коллектив, разные люди, незнание способностей всех мешало в работе, а это сказывалось на выполнении плана. Но опыт работы, накопленный в тресте «Оренбургнефть» и в условиях Севера, помог спаять коллектив.

Высокая техника безопасности на буровых. Но бывают непредвиденные моменты, когда приходится рисковать, и Повх смело, с твердым расчетом идет на риск. Как-то зимой на одной из буровых случился прихват инструмента. Бурильщик растерялся. Тогда мастер принял смелое решение. Он верил в силу буровых дизелей и встал к тормозу. Люди покинули буровую, посуровели их лица. Ведь могли лопнуть тали, и тогда неминуема авария. Дав двигателю полные обороты, Степан включил лебедку. На какое-то мгновение наступило равнодействие между тяжестью колонны и талями. Наконец, толчок, от которого вздрогнула вся буровая, и инструмент пошел вверх. Люди заулыбались, а мастер, смахнув пот со лба, еще раз проинструктировал бурильщика.

Вроде бы, единичный случай, но он-то и заставил бригаду по-новому взглянуть на своего вожака.

Теперь это прославленная бригада, о которой все знают. И этому способствует авторитет мастера. А он выражается в его умелых организаторских способностях.

В бригаде развернуто социалистическое соревнование за досрочное выполнение плана проходки. Коммунисты своим личным примером, советом и словом ведут за собой весь коллектив буровиков. На своих собраниях они резко бичуют нарушителей трудовой дисциплины, правил техники безопасности. Люди стали собранными, более строгими в оценке своих поступков. А как же иначе? Приехали они отовсюду с единой целью — покорить нефтяные богатства Сибири, внести свой трудовой вклад в строительство новой жизни.

Коллектив полон энергии, инициативы. Ведет его Степан Повх, награжденный Родиной за доблестный труд Орденом Трудового Красного Знамени.

Мы покидаем буровую, а таежный орел снова проплывает мимо вышки, зоркими глазами оглядывая верхового.

Т. АНАТОЛЬЕВ.

На снимке: С. Повх.

Фото А. Новоселова.

НАША ЛЕНИНИАНА



Как работал Ленин в молодые годы

У Ленина мы учимся по его литературным трудам, по его сочинениям, изучая различные вопросы ленинизма. У Ленина мы учимся на всей истории нашей партии — с ее основания до 1924 года. Мы должны также учиться у Ленина тому, как надо работать.

В работе у Ленина всегда бросались в глаза редкая настойчивость и упорство. Работал он не от случая к случаю, а систематически, изо дня в день. Поэтому результат его работы всегда отличается поразительной ясностью и четкостью мысли. Он работал всегда с особенной тщательностью, придавая громадное значение качеству работы. Этого обычно он требовал и от других; не раз приходилось слышать от него: «Сделано неплохо, но может быть сделано еще лучше!»

Будучи учеником гимназии, он прекрасно учился, имея по всем предметам только одну отметку: отлично. Переходил из класса в класс с первыми наградами и окончил гимназию в семнадцать лет с золотой медалью.

Когда задавали на дом сочинения, он никогда не писал их накануне подачи, наспех, просиживая из-за этого ночь, как делало большинство его товарищей-гимназистов. Наоборот, как только объявлялась тема и назначался для написания срок, обычно двухнедельный, Владимир Ильич сразу брался за работу. Он составлял на четвертушке бумаги план сочинения с введением и заключением. Затем брал лист бумаги, складывал его пополам в длину и на левых полосах листа набрасывал черновик, проставляя буквы и цифры согласно составленному плану. Правые полосы листа или широкие поля оставались чистыми. На них в последующие дни он вносил дополнения, пояснения, поправки, а также ссылки на литературу — смотри там-то, страница такая-то.

Постепенно, день за днем правые полосы листа первоначального черновика испещрялись целым рядом пометок, поправок, ссылок и т. д. Затем, незадолго до срока подачи сочинения, он брал чистые листы бумаги и писал все сочинение начерно, справляясь со своими пометками в различных книгах, которые у него уже были припасены заранее. Теперь ему оставалось только взять чистую тетрадь и переписать чернилами набело вполне обработанное и готовое сочинение.

Между прочим, Владимир Ильич никогда в гимназии не писал черновиков чернилами, исключительно карандашом. При этом он очинивал карандаш чрезвычайно тонко, с какой-то особой любовью, так что буквы получались, как тонкие нити. Как только карандаш тупился или ломался, он с новым усердием очинивал его вновь и вновь, доводя до идеального состояния.

Мне, мальчику 12 — 13 лет, очень нравилось следить за тем, как Владимир Ильич пишет сочинения; я пробирался в его отсутствие к первому листу черновика и удивлялся, как быстро первая половина листа заполнялась все новыми и новыми строчками.

Исключенный из университета за участие в студенческих беспорядках, Ленин обычно летом жил в деревне. В большом запущенном саду, около садовой скамьи, он устроил себе рабочий стол. Туда ежедневно после завтрака он уходил с книгами и тетрадями и усаживался за серьезную работу часов на пять, пока не позовут обедать. Эти занятия были настолько систематичными, что я с трудом могу вспомнить единичные случаи, когда Владимир Ильич изменял этому обычаю. Если принять во внимание его возраст — в те годы ему было около 20 лет,— то приходится поражаться выдержке и настойчивости этого человека.

Из воспоминаний
Д. И. УЛЬЯНОВА.

Письму Владимира Ильича — 50 лет

Шел 1918 год... Молодая Советская республика находилась в железном кольце фронтов, блокады, изоляции. Весь идеологический аппарат буржуазного общества был брошен против Республики Советов. Злобная антисоветская пропаганда дополнялась полицейскими репрессиями и судебными преследованиями всех, кто рассказывал или хотел знать правду о Советской России. Несмотря на потоки лжи и клеветы, которыми буржуазная печать обливала большевиков, правдивая информация о Республике Советов пробивала себе дорогу, доходила до сердец и сознания трудящихся капиталистических стран. В. И. Ленин использовал любую возможность, чтобы рассказать всему миру о российской пролетарской революции. 20 августа 1918 года Владимир Ильич написал, а 22 августа «Правда» опубликовала знаменитое «Письмо к американским рабочим». В. И. Ленин в «Письме» с разящей прямотой и силой обнажил истинный облик империалистической Америки, ставшей одной из первых стран по глубине пропасти между горсткой обнаглевших миллиардеров, с одной стороны, и миллионами трудящихся, вечно живущими на грани нищеты,—с другой. Ленин вооружил пролетариев, свободолюбивых людей всего мира пониманием того, что агрессивные силы империализма США на новом этапе развития человечества стали главным оплотом войны и реакции. Через все «Письмо» В. И. Ленина проходит красной нитью мысль об исторической обреченности империализма, о неизбежности полного торжества того дела, священное знамя которого поднял над миром Октябрьская революция. В «Письме к американским рабочим», проникнутом идеями пролетарского интернационализма, В. И. Ленин обратился к рабочим Америки со словами правды об Октябрьской революции в России, рассказал о великих революционных преобразованиях, осуществленных в Стране Советов, о миролюбивой внешней политике Советского государства. Показывая американским рабочим международное значение Великого Октября, Владимир Ильич раскрыл все величие подвига трудящихся России. «Письмо к американским рабочим» было широко использовано американскими левыми социалистами, оно сыграло большую роль в развитии рабочего и коммунистического движения в США и странах Европы, помогло передовым рабочим понять природу империализма и осознать значение Великой Октябрьской социалистической революции. Обращение Ленина к американским рабочим способствовало усилению в США движения протеста против вооруженной интервенции в Советскую Россию. Жизненная сила идей ленинского «Письма к американским рабочим» блестяще подтверждена всем ходом событий. Международное коммунистическое движение— самая влиятельная сила современности. Силы социализма, демократии и прогресса все организованнее и активнее ведут борьбу против угрозы войны, за мир. Верный заветам Ленина, советский народ идет в едином интернациональном строю с народами братских стран социализма, международным рабочим классом, силами национально-освободительного движения, оказывая им всемерную помощь и в свою очередь высоко ценя поддержку своих зарубежных братьев.

ТРИ СТУПЕНИ ГЕРОИЗМА

Вечером 17 августа в клубе «Юбилейный» шло очередное, уже третье заседание клуба «Молодой патриот». В зале —«зеленая» молодежь, на сцене, за столом президиума—ветераны первых пятилеток.

«Бульдозер, экскаватор, грейдер!.. Все это вам близко и знакомо, — говорит с трибуны изборожденный морщинами человек, секретарь партийной организации СУ-13 Алексей Иванович Гришин.—А грабарка, что вы знаете о грабарке?»

Молчание. Едва ли, и откуда? Между тем комсомольцы 20-х годов на стройке знаменитого теперь Новомосковского химического не знали другой «автоматики», кроме грабарки и лопаты.

Именно так (в одну лошадиную и одну человеческую силу) на полуголодном пайке и тройном заряде энтузиазма поднимали они Новомосковский и Кузнецкий комбинаты (о последнем рассказывал Федор Харлампиевич Кутовой). Привязывали себя проволокой к суппорту, чтобы не вздремнуть в труднейшую военную смену (об этом вспоминал М. Н. Палкин).

Выстояли и стали достойными людьми своего времени, — говорил Петр Семенович Удовенко.

Первые советские, потом предвоенные и послевоенные пятилетки—вот три ступени трудового героизма нашего народа. А нынешняя—ее несет на своих плечах уже наша молодежь.

Б. ИВАНОВ.

К сведению общественности

21 августа 1968 года в 5 часов вечера в помещении клуба «Нефтяник» проводится совещание хозяйственного актива поселка Нижневартовска, на котором будет обсужден вопрос о благоустройстве и наведении санитарного порядка в поселке.

Исполком поссовета приглашает всех руководителей предприятий, учреждений и организаций, домовые и квартальные комитеты, депутатов районного и поселкового Советов депутатов трудящихся принять активное участие в работе совещания.

Исполком поселкового Совета.

На школьном базаре



Два дня в Нижневартовске продолжался школьный базар, организованный торгующими предприятиями поселка.

На снимке: у одного из прилавков базара.

Фото А. Новоселова

С ФОТОАППАРАТОМ ПО ПЛАНЕТЕ

Мексика. На границе двух южных штатов Табаско и Чнапас воздвигся крупнейшая в Латинской Америке и пятая в мире по мощности гидроэлектростанция—Мальпасо.

Перекрыв два года назад стремительные воды реки Грихальва дамбой 85-метровой высоты, которая образовала искусственное озеро размером в 30 тысяч гектаров, мексиканские инженеры и рабочие заканчивают сейчас монтаж шести генераторов мощностью 180. 000 киловатт каждый.

В августе будут проведены испытания агрегатов, а осенью этого года четыре генератора дадут первый ток. Все шесть генераторов будут введены в строй в 1970 году.

На снимке: общий вид гидроэлектростанции в Мальпасо.
Фото Э. Саратова.

Фотохроника ТАСС





Эквадор. Кварталы бедняков в Бабаойё—столице провинции Лос Риос. Домишки построены из стеблей сахарного тростника и соломы. Из-за сильной засухи вода отступила от домов и обнажила сваи, на которых они стоят.

Фото Хосе Солиса Кастро.

Фотохроника ТАСС



Представители маленькой народности ульчи, живущие в селе Булава на Нижнем Амуре, берегут и развивают традиции своего национального искусства. Коллектив сельской художественной самодеятельности, которым руководит заслуженный работник культуры РСФСР П. Л. Дечули, — участник многих смотров. Этот снимок сделан во Владивостоке во время выступления коллектива на втором смотре художественной самодеятельности рыбаков Дальнего Востока.

На снимке: участники танцевальной группы библиотекарь Алла Кича, рыбачка Светлана Росугбу, пекарь Антонина Дечули и рыбачка Вера Дечули исполняют старинный ульчский танец «Подношение и угощение».

Фото Б. Подалева.

Фотохроника ТАСС.



Этот памятник, открытый в Улан-Баторе по случаю Дня Победы, воздвигнут в память о героической советской танковой колонне, прошедшей трудный боевой путь до Берлина. Она была создана на средства, собранные аратами Монголии.

Фото МОНЦАМЭ—ТАСС.

Всегда можно выиграть

Чем порадовала нас и наших покупателей денежно-вещевая лотерея 1968 года? Начали мы продавать билеты первого выпуска еще до Нового года и продали очень быстро. Помогли нам и продавцы магазинов.

Наши покупатели нашли хороший способ выигрывать. Так, например, работники конторы СУ-12 группой в 10 человек, взяв сто билетов, выиграли холодильник «Мир» за 210 рублей. На этом они не остановились. Теперь уже трое — Есипова, Лебедева и Левандовская, взяв пачку билетов, выиграли снова холодильник «Саратов» за 150 рублей.

Постоянный наш покупатель билетов В. Блохин из орса тоже не остался без выигрыша. Он выиграл фотоаппарат «Зенит» за 100 рублей. А Прохин из СУ-12 на четыре билета выиграл 61 рубль. Очень много оплачено выигрышей по одному рублю.

ВИДЯКИНА,
контролер сберкассы.
Поселок Мегион.

Внимание! Ядохимикаты

Ядохимикаты смертельно поражают вредителей растений, сорняки, грызунов, надоедливых насекомых, но попадая в воздух, воду, продукты, они могут повредить человеку. К счастью, организм научился приспосабливаться к некоторым воздействиям, но это всегда требует известного напряжения его защитных сил, а они не безграничны.

...Девочка поела котлет, которые мать по ошибке обваляла не в сухарях, а в дусте ДДТ. Через 30 минут появились тошнота, рвота, затемнилось сознание.

...Из подсобного хозяйства в полеводческую бригаду отправили бочку молочной сыворотки и прикрыли ее... мешком из-под анабазин-сульфата. Все, кто ел борщ, приготовленный из этой сыворотки, отравились.

Отравиться можно не только вот так—прямым путем. Если обработка ядохимикатами осуществляется без соблюдения установленных правил и сроков, они могут проникать в растения, плоды, фрукты. Некоторые вещества (хлорорганические соединения, ДДТ и др.) обладают способностью очень долго сохраняться в продуктах, кормах и накапливаться в организме. Скот, поедая этот корм, получает значительное количество ядохимиката, им заражаются молоко и мясо. Так по «биологической цепочке» в организм человека могут проникать небезразличные для него соединения.

Сравнительно чаще, чем острые, встречаются хронические отравления. На ранних стадиях они проявляются общей слабостью, повышенной утомляемостью, тупыми, ноющими болями в области лба и темени, потерей аппетита, ощущением горького вкуса.

Дары химии, помогающие множить богатства Родины, надо использовать правильно. А как еще бывает. Вот пример из практики. Лес у села Курба Ярославской области опылили с самолета бутиловым эфиром 2, 4 Д феноксиуксусной кислоты. Сделали это для того, чтобы уничтожить кустарник без дорогостоящего корчевания и увеличить таким образом площадь лугов. В результате безграмотно проведенной операции погибли 28 лосей, все тетерева, мелкая птица, пчелы, множество других полезных насекомых. Массовые отравления диких и домашних животных имели место в Татарии, Карелии, Могилевской, Одесской и Ивановской областях. И все из-за бездумного отношения к ядохимикатам.

Надо, чтобы не только органы государственного надзора, но и все население помнило о коварных свойствах ядохимикатов и требовало правильного обращения с ними.

Кандидат биологических наук
Р. БЕЛОВА.
(Центральный научно-исследовательский институт санитарного просвещения).

В мире необычного

ВЕРХОМ НА ... ВЕПРЕ

Недавно во время коллективной охоты на юге ГДР разыгралась маленькая трагикомедия. Стрелками был ранен крупный дикий кабан. Неожиданно подранок метнулся к зарослям камыша и скрылся. Начались поиски. Один из охотников внезапно буквально столкнулся с разъяренным зверем. К несчастью, ружье у рассеянного стрелка оказалось незаряженным. Отступать некуда. Но охотник не растерялся. Когда зверь кинулся на него, человек вскочил на спину животного и отправился в необычную верховую прогулку. Кабан пронес «седока» довольно далеко, прежде чем, обессилев от раны, рухнул на землю. Охотник отделался лишь испугом да несколькими синяками.

Юлий Цезарь из Мексики

55-летний мексиканец Антонио Хуарес с медицинской точки зрения — настоящий феномен. Хуарес способен в одно и то же время распределять внимание на два объекта. Так, например, он может писать одновременно двумя руками совершенно разные тексты или рисовать два совершенно не похожих друг на друга рисунка. Кроме того, говорить по-испански и одновременно писать сложный текст на английском языке.

С. ПАНТЫКИН.

Показывает НИЖНЕВАРТОВСКАЯ телестудия

20 АВГУСТА, ВТОРНИК

19.00 Док. фильм «Первые аккорды».
19.10 Док. фильм «Пари».
19.20 Новости.
19.30 Телеспектакль «Огоньки».

21 АВГУСТА, СРЕДА

19.00 Док. фильм «По южной Нельтме».
19.10 Док. фильм «Пахари».
19.20 Новости.
19.30 Худож. фильм «Если бы я был белым арапом».
21.00 Док. фильм «Знакомьтесь».

22 АВГУСТА, ЧЕТВЕРГ

19.00 Мультфильм «Пугало, Мотай».
19.10 Док. фильм «Черное соло».
19.20 Новости.
19.30 Поет Маргарита Суворова.
19.40 Худож. фильм «Зачарованная Десна».

23 АВГУСТА, ПЯТНИЦА.

19.00 Передача «Идет нефтяная навигация».
19.20 Литературные чтения, фильм «Письма Ленина и Крупской и родным».
19.40 Док. фильм «Продолжение песни».
20.00 Худож. фильм «Бухта Елены».

24 АВГУСТА, СУББОТА

19.00 Док. фильм «30 минут с Шелеховым».
19.30 Фильм-балет «Тарас Бульба».
20.00 Худож. фильм «Смерть Тарзана».
21.10 Киноконцерт.

25 АВГУСТА, ВОСКРЕСЕНЬЕ

12.00 Передача для детей. Фильм «Зайчия».
19.00 Худож. фильм «Перекрестки».
20.30 Киноконцерт.

ПОЛЕЗНЫЕ СОВЕТЫ

Вино попало на платье. Смочите тряпочку (либо губку) в водке и протрите ею загрязненное место. Такие пятна можно вывести, если промыть ткань в свежем теплом молоке, а затем прополоскать в холодной и горячей воде. За столом в подобных случаях пользуются обычно поваренной солью. Что ж, и этот способ годится, только не забудьте: загрязненную ткань (после того как вы посыпали ее солью) надо прополоскать в воде.

Редактор: Г. БАБАНОВ.

Нижневартовская вечерняя сменная общеобразовательная средняя школа объявляет набор учащихся в 5—11 классы. Школа имеет утренние и вечерние классы. Лица старше 20 лет принимаются в 5, 6, 7, 8 классы ускоренного обучения. Все учащиеся вечерней школы пользуются льготами.

Желающие учиться обязаны подать заявление с приложением документа об образовании и справки с места работы.

Прием документов с 6 часов до 8 часов вечера ежедневно в здании ШРМ (бывшее здание начальных классов — 5 кв.). Начало занятий 2 сентября 1968 г. с 7 часов вечера.

ДИРЕКЦИЯ.

Нижневартовская типография упр. по печати Тюменского облисполкома. Заказ 324



200 процентов — таков ежесменный показатель работы бульдозериста Д. И. Юртайкина из СМУ-5. Передовой труженик удостоен звания «Лучший по профессии».

Фото А. НОВОСЕЛОВА.

КОНФЕРЕНЦИИ ООН ПО ИССЛЕДОВАНИЮ И ИСПОЛЬЗОВАНИЮ КОСМИЧЕСКОГО ПРОСТРАНСТВА В МИРНЫХ ЦЕЛЯХ

Председатель Совета Министров СССР А. Н. Косыгин направил приветственное послание участникам открывшейся в Вене Конференции ООН по исследованию и использованию космического пространства в мирных целях.

Человечество всегда будет помнить научный подвиг и самоотверженность тех, кто в интересах прогресса прокладывал нелегкий путь в космос, говорится в послании. Разработка теории космических полетов великим Циолковским в начале XX века, развитие науки и техники за прошедшие десятилетия позволили приблизить начало космической эры —день 4 октября 1957 года, когда в Советском Союзе был запущен первый искусственный спутник Земли.

Исследование космоса не только расширяет горизонты науки, но уже сейчас открывает новые возможности для разрешения важных практических задач. При исследовании и использовании космоса важно не допустить, чтобы космос стал ареной гонки вооружений. Космическое пространство должно быть зоной мира и международного сотрудничества. Хорошую основу, по нашему мнению, для развития такого равноправного международного сотрудничества в этой области представляет Договор о принципах деятельности государств по исследованию и использованию космического пространства, включая Луну и другие небесные тела, от 27 января 1967 года, который подписало большинство стран мира.

От имени Советского правительства А. Н. Косыгин пожелал Конференции ООН по исследованию и использованию космического пространства в мирных целях успешно выполнить свою работу.

(ТАСС).

Пролетарии всех стран, соединяйтесь!

ЛЕНИНСКОЕ ЗНАМЯ

Орган Нижневартовского районного комитета КПСС и районного Совета депутатов трудящихся Тюменской области

№ 101 (2459) Год издания 27-й | ЧЕТВЕРГ, 22 АВГУСТА 1968 ГОДА | Цена 2 коп.

ПОЛИТИЧЕСКОЕ ПРОСВЕЩЕНИЕ — НА УРОВЕНЬ СОВРЕМЕННЫХ ЗАДАЧ

В документах XXIII съезда КПСС четко определены основные задачи идеологической работы партии на современном этапе. Дальнейшее развитие они получили на апрельском (1968 г.) Пленуме Центрального Комитета нашей партии. Выдвинутые задачи обязывают партийные организации района взять всю сеть политического просвещения, как один из участков идеологической работы, под свой неослабный и повседневный контроль.

Анализируя положение дел за истекший и комплектование сети политпросвещения на новый учебный год, можно с удовлетворением отметить, что большинство партийных организаций района: Мегионской нефтеразведочной экспедиции, НПУ «Мегионнефть», СМУ-5, СУ-12, Ларьякская территориальная, в средних школах политическому образованию кадров уделяют большое внимание. В них организованно закончен учебный год, подведены итоги, вскрыты ошибки и недостатки, приняты меры по их устранению.

В настоящее время ведется комплектование сети, подобраны и утверждены опытные пропагандистские кадры, определены состав слушателей и места работы школ, теоретических семинаров. Все это позволит организованно начать занятия в новом 1968—1969 учебном году.

Но приходится отметить, что политическое просвещение не во всех партийных организациях поставлено именно так. Есть еще отдельные партийные организации, где политическому образованию коммунистов и беспартийного актива в прошлом учебном году не уделялось должного внимания. Среди таких парторганизация Ваховской нефтеразведочной экспедиции, СУ-13, СУ-18 и другие. Казалось бы, что, анализируя недостатки прошлого учебного года, коммунисты данных предприятий на этот раз наметят конкретные меры по устранению имеющихся недочетов. Но ничего конкретного пока что не предпринято, хотя до начала занятий остается совсем мало времени.

Что необходимо сделать, чтобы организованно начать политические занятия в новом учебном году? Там, где не обсуждались итоги прошлого года, нужно обсудить их, скомплектовать сеть, подобрать и утвердить пропагандистов, подготовить необходимую литературу и учебные планы, приступить к развертыванию серьезной идеологической и организационной работы в связи с подготовкой к 100-летию со дня рождения В. И. Ленина. С начала нового учебного года в теоретических семинарах развернуть широкое изучение ленинского теоретического наследия, его произведений. Это позволит, с одной стороны, дать кадрам глубокие знания ленинизма, с другой—подготовить их для проведения пропагандистской работы среди трудящихся.

Следует широко проводить теоретические конференции по актуальным вопросам ленинизма, истории КПСС, политэкономии, философии, коммунистического строительства, важнейшим постановлениям партии и правительства.

До начала учебного года в сети партийного просвещения остается немногим более месяца. Долг партийных организаций — устранить за это время ошибки, недостатки, которые имели или имеют место а ее комплектовании с тем, чтобы организованно 1 октября 1968 года начать занятия по политическому образованию коммунистов и беспартийного актива.

ПАМЯТНИК НА УЛЬЯНОВСКОМ ВЕНЦЕ

Зеленое и очень красивое плато над Волгой с незапамятных времен зовется в Ульяновске Венцом. Отсюда когда-то любовался рекой Володя Ульянов. И именно здесь, готовясь к 100-летию со дня рождения В. И. Ленина, земляки вождя возводят величественный памятник. Это будет монументальное здание объемом в несколько десятков тысяч кубических метров. В нем разместятся многочисленные залы-музеи с бесконечно дорогими для всех людей документами. На специальной площадке будет установлен домик, где прошли детские и юношеские годы Владимира Ильича.

Объем работ очень велик. Но дело не только в этом — уникальность проекта потребовала от строителей необыкновенного, поистине ювелирного мастерства. Его демонстрируют все, начиная от каменщиков, которые ведут кладку из легкого декоративного кирпича ограждающей стены, и кончая монтажниками, которые имеют дело с громоздкими многотонными стальными конструкциями.

Настоящими именинниками чувствуют себя в эти дни монтажники из бригады В. Н. Рябкова. Они вышли победителями в необычном соревновании: находясь на объекте, первыми увидели всю красавицу Волгу от берега до берега.

Дело в том, что бригадам, работающим внизу, на нулевой отметке, реки не видно — ее скрывают богатые сады фруктовых деревьев. С четырехметровой отметки стройки видна только узкая полоска воды вдоль левого берега, с девятиметровой—до фарватера. И только начиная с 16-метрового яруса мемориального центра вся Волга — как на ладони. Вот и шло между бригадами соревнование за право первыми увидеть красавицу реку.

И вот стоят обнявшись на самом высоком месте родины Ильича те, кто заслужил это почетное право быть первыми: бригадир Василий Рябков, его младший брат — звеньевой лучшей смены Александр Рябков, монтажники Евгений Зинин, Анатолий Майоров, Борис Дубок, Анатолий Колотов, Владимир Князев, Виктор Алексеев. А те, кто остался внизу, с хорошей завистью аплодируют им, словно чемпионам, поднявшимся на пьедестал почета.

Дружно, весело, с хорошим задором ведут эту самую особенную в стране стройку парни Рябкова. Их ближайшая цель — до октября этого года полностью закончить монтажные работы и передать эстафету мастерам-отделочникам.

В. МАЛИНИН.

Ульяновск.

Татарская АССР. Молодые строители Нижнекамского нефтехимического комбината в честь 50-летия Ленинского комсомола приняли повышенные обязательства. Они решили раньше намеченного срока сдать в эксплуатацию пусковые объекты.

Фотохроника ТАСС



В ЧЕСТЬ ДНЯ НЕФТЯНИКА

Опережая время

Нефтяники Мегионской конторы разведочного бурения в этом месяце ведут проходку скважин с опережением плана. На 20 августа пробурено 5 700 погонных метров.

На шесть дней раньше срока закончил бурение наклонно-направленной скважины коллектив мастера Н. Исламгулова. Здесь впервые произведен спуск шестидюймовой колонны на 2 300 метров. Это дает промысловикам удобство в работе и повышает дебет скважины.

А. ЗИМАНОВ,
старший инженер ПТО.

План — досрочно

Складской план товарооборота за август Нижневартовской специализированной конторой материально-технического снабжения уже выполнен. Успех достигнут за счет хорошей работы оперативных отделов, которые своевременно поставили организации в известность о наличии поступивших грузов.

Наш коллектив решил ко Дню нефтяника план товарооборота выполнить не ниже, чем на 140 процентов.

А. КОСТЫЛЕВА,
старший инженер по труду и зарплате.

ПОБЕДИТЕЛЮ — ЗНАМЯ

По итогам Всесоюзного социалистического соревнования за второй квартал этого года коллективу Мегионской нефтеразведочной экспедиции присуждены переходящее Красное знамя Министерства геологии СССР, ЦН профсоюза и первая денежная премия.



Краснодарский край. Нескончаемым потоком идут на заготовительные пункты автомашины с зерном нового урожая. Хозяйства Тимашевского, Динского, Кореновского, Устьлабинского, Павловского, Славянского районов ведут продажу хлеба государству сверх плана-заказа. В закрома Родины засыпано свыше 2 320 тысяч тонн пшеницы «безостая-1».

На снимке: на Лабинском Ордена Трудового Красного Знамени хлебоприемном пункте. Это — один из крупнейших на Кубани. Ежесуточно здесь принимают свыше 7 000 тонн зерна.

Фото Е. Шулепова.

Фотохроника ТАСС.

К 50-летию ВЛКСМ

Комсомол—боевой помощник

Близится славная дата—29 октября—полувековой юбилей Ленинского комсомола. Нет в нашей стране завода, совхоза, стройки, учебного заведения, где бы юноши и девушки не готовились к своему празднику, не соревновались за достойную его встречу.

Много инициативных дел, трудовых починов молодежи рождается в эти дни. Они направлены на осуществление решений XXIII съезда КПСС, на досрочное выполнение пятилетки. Помыслы молодых строителей коммунизма нацелены на повышение производительности труда и качества выпускаемой продукции, на лучшее использование производственных мощностей и техники, на повышение культуры земледелия, успешную уборку урожая.

Социализм открыл широкий простор для проявления способностей и дарований советского человека, в том числе и молодежи, создал юношеству благоприятные условия и большие возможности для всестороннего развития, образования, активного участия в политической, экономической и культурной жизни страны.

Коммунистическая партия, великий Ленин высоко ценили революционность и энтузиазм молодых рабочих, крестьян, студентов, делали все для их организации, сплочения и идейной закалки. Вопрос о союзах молодежи обсуждался на историческом VI съезде партии (июль—август 1917 года). Съезд определил, что рабочая молодежь создаст самостоятельные организации, «духовно связанные с партией».

29 октября 1918 года состоялся I съезд союзов рабочей и крестьянской молодежи, положивший начало комсомолу—массовой политической организации молодежи. В документах съезда записано: «Союз солидарен с РКП(б). Союз ставит себе целью распространение идеи коммунизма и вовлечение рабочей и крестьянской молодежи в активное строительство Советской России».

Указания по вопросам работы комсомола, труда, образования и воспитания молодежи, проникнутые глубокой заботой о подрастающей смене, содержатся в решениях конференции и съездов ленинской партии. Юношеское движение партия всегда рассматривала как составную часть революционного движения, а воспитание молодежи—как составную часть борьбы за революционное преобразование общества на основах социализма и коммунизма.

Широкую программу работы союза молодежи определил В. И. Ленин в речи на III съезде комсомола в 1920 году. Главная задача молодежи, подчеркивал он,—учиться, учиться и учиться. Но все свое образование, свое учение, воспитание комсомол должен соединять с трудом рабочих и крестьян. Он должен быть ударной группой, которая во всякой работе оказывает свою помощь, проявляет свою инициативу, свой почин.

Комсомол с честью выполняет заветы своего любимого учителя и вождя. VI съезд комсомола решил именовать Коммунистический союз молодежи Ленинским. Обращаясь к юношам и девушкам страны, съезд взволнованно заявил: «Не для красного словца, не из желания носить лучшее из всех имен, не только для того, чтобы почтить уважением память великого усопшего, приняли мы это решение. Нет, мы приняли его для того, чтобы вся трудящаяся молодежь всех народов, населяющих СССР, вместе со своим передовым отрядом—Коммунистическим Союзом Молодежи, прониклась единой волей и твердой решимостью научиться по-ленински жить, работать и бороться...»

За 50 лет Ленинский Союз молодежи вырос более чем в 23-миллионную армию молодых строителей коммунизма. Комсомольцы, молодежь наших дней достойно продолжают дело отцов—участников революции, строителей Днепрогэса, Магнитки, города юности Комсомольска-на-Амуре, героев гражданской и Великой Отечественной войн. На их счету сегодня—целина и шахты Донбасса, Братская и Красноярская ГЭС, трасса мужества Абакан—Тайшет, газопровод Бухара—Урал, многие другие ударные комсомольские стройки.

Наша трудолюбивая, образованная молодежь находит приложение для своих сил и на промышленных предприятиях, где идет широкое внедрение экономической реформы, и в сельском хозяйстве, набирающем темпы благодаря претворению в жизнь решений XXIII съезда партии и Пленумов ЦК КПСС, и в сфере управления производством и в сфере обслуживания.

Комсомол помогает партии воспитывать юношей и девушек в духе беспредельной любви к Родине, верности великим революцион-

Успехи речников Нижневартовска

Коллектив Нижневартовского эксплуатационного участка Ир-тышского речного пароходства до-бился хороших результатов в вы-полнении социалистических обяза-тельств за три месяца навигации этого года.

Комсомольцы и молодежь судов, плавкранов, диспетчерской служ-бы и связи, соревнуясь между со-бой за досрочную и качественную подготовку флота, средств меха-низации, берегового хозяйства, успешно выполнили плановые за-дания. Управление пароходства премировало коллектив эксплуа-тационного участка за успехи денежной пре-мии по итогам республиканского соревнования выполнение пла-на выглядит следующим образом.

План перевозки грузов по чистому отправлению завершен на 127,6 процента. Экономия по заработной плате составила 9 тысяч рублей. Участок получил чистой прибыли на сумму 50 тысяч рублей. У нас отсутствуют аварийные случаи по вине работников и производственный травматизм.

Весомый вклад в выполнение плана внесли экипажи теплоходов Т-19 и Т-13, где капитанами А. П. Рагозин и Г. А. Фусарь. Экипажи с начала навигации выполнили план на 117 и 104,2 процента.

Экипаж плавкрана КПЛ-26 в составе т.т. Колосова, Максименко, Петраченко задание перера-ботки грузов выполнил на 143,2 процента.

Перевыполнение плана — это результат правильной расстанов-ки сил, организации труда, своевременной и качественной подго-товки флота к навигации. В этом воля коллектива досрочно выпол-нить свои обязательства в честь 100-летия со дня рождения В. И. Ленина.

Ю. МЕЛИХОВ,
начальник Нижневартовского эксплуатационного участка.

ЗАМЕТКИ С ОДНОГО ПРЕДПРИЯТИЯ

В прошлом номере нашей газеты был поднят серьезный вопрос о неудовлетворительном положении дел в строительном управлении № 18. Сегодня мы продолжаем затронутую тему. Надеемся, что поднимаемые газетой проблемы улучшения организации труда, быта трудящихся, воспитания кадров будут широко обсуждены в коллективе СУ-18, и по ним администрация, партийная и профсоюзная организации предприятия примут надлежащие меры.

За дела коллектива—в ответе каждый

Ответственная задача возложена на коллектив специализированного управления № 18—благоустроить растущий поселок нефтяников. От успешного ее выполнения зависит дальнейшее повышение и улучшение быта населения, закрепление кадров, рост производительности труда.

Но надо сказать, что до сих пор на промышленных предприятиях и в строительных организациях района не снижается текучесть кадров. Одна из главных причин этого —неудовлетворительные жилищно-бытовые условия населения и медленные темпы благоустройства поселков.

Пожалуй, самая большая текучесть кадров в самом СУ-18.

В Мегионе от этого управления когда-то работали два участка, насчитывающие 65-человек, в том числе 12 коммунистов. Сейчас там осталось всего 20 рабочих, из них два коммуниста. И дело совсем не в том, что из СУ-18 выделилась весной новая организация УМ-5. Управление остро нуждается в кадрах, а рабочие, специалисты увольняются по сей день. В организации осталось около 160 человек, что почти в полтора раза меньше, чем полагается по штату. От некогда многочисленной партийной организации осталось всего 13 коммунистов.

Выискивать косвенные причины нет необходимости: они ясны. Одна из них—отсутствие какой-либо воспитательной работы среди тружеников коллектива. Достаточно сказать, что в управлении с апреля этого года не проводились рабочие собрания. Партийная и профсоюзная организации, руководители которых часто сменялись, работали плохо. В управлении ни среди рабочих, ни среди бригад и участков не организовано социалистическое соревнование, отсутствует наглядная агитация.

Ни один инженер, техник ни разу не заслушивались на совещании по вопросу творческой деятельности. О какой же организации и производительности труда можно говорить, когда ими никто не занимается? Созданное в начале года бюро экономического анализа существует лишь на бумаге.

Только в августе в управлении надумали создать творческую группу НОТ. А ведь она должна была еще до начала этого года разработать внедрение научной организации труда с учетом годового задания и существующих возможностей. Сейчас нужно иметь конкретные мероприятия по развертыванию фронта работ в зимний период. Ведь одна из причин текучести кадров СУ-18—необеспеченность людей работой в зимних условиях. К сожалению, ничего конкретного по устранению этой причины не делается.

Вот так «приводные ремни» оказывают помощь руководству управления в организации производства. По сути дела, одному начальнику управления тов. Метальникову приходится «везти весь груз», заниматься не руководством, а организацией производства. У него нет главного инженера, не было заместителя.

Хотя товарищ Метальников пытался как-то поправить положение. С утра до ночи находился на объектах. А их у него много, по дню побывать на каждом — хватит рабочей недели. А надо было бы начинать, на мой взгляд, с другого. Собрать коммунистов, инженерно-технических работников и провести с ними разговор о создавшейся обстановке начистоту, об ответственности каждого за порученное дело, за дела всего коллектива.

Но этого не случилось. И вот последствия: специалисты и рабочие в управлении не задерживаются, производительность труда падает, зато заработная плата растет. За июль фонд заработной платы перерасходован более чем на 18 тысяч рублей. Это — результат отсутствия графика работ, документации на вводимые объекты, бесконтрольности составления нарядов.

Наблюдаются и приписки. Так, шоферам автобаз № 9 и № 95 подписаны наряды на вывозку 40 тысяч кубометров грунта только за июль месяц! За производимые работы снято с бюджета управления около 100 тысяч рублей. Исполняющий обязанности начальника второго участка тов. Щищенко подписал наряды автокрановщику на укладку плит, которыми можно было бы благоустроить пятый квартал, второй участок и провести дорогу от нового поселка до старого.

Ответственные лица управления так разбаловали командировочных механизаторов, что те без приписок и работать не желают, занимаются самым настоящим вымогательством. Так, машинист трубоукладчика организации УМ-5 потребовал от бригадира тов. Глазко ставить ему в наряде 11 часов вместо 8. Иначе он «найдет поломку», и работа остановится, сорвется план.

Больной вопрос в управлении—отсутствие квартир. Большинство строителей живут в балках, где нет электричества, радио. Сейчас СУ-18 срочно нужны газосварщики, слесари-сантехники, дипломированные специалисты. Но кто пойдет, если нет квартир? Только из-за отсутствия жилья сейчас лучшие производственники увольняются.

За два года управление не получило от своего генподрядчика СУ-13 ни одной квартиры. Видимо, тресту «Мегионгазстрой» стоит вмешаться и оказать соответствующую помощь в выделении квартир для СУ-18. А самому управлению надо строить свои дома, ведь деньги для этого есть. Но за три года существования организации построено собственными силами только два дома и под два заложены фундаменты.

Все эти недостатки и явились тормозом в организации труда, в своевременном введении в эксплуатацию жилищно—коммунальных и промышленных объектов. Вместо того, чтобы постоянно наращивать темпы работ, так как это требует бурно развивающийся наш край, специализированное управление, наоборот, сдерживает их.

С каждым днем фронт работы все возрастает. Сейчас для управления первой необходимостью является подключение водопровода и канализации, сдача в эксплуатацию энергопоезда и т. д. Только в зимний период труженикам СУ-18 предстоит заизолировать 60 километров нефтепровода. Это в три раза больше, чем сделано ими за все эти годы. Конечно, с такой организацией труда, как в настоящее время, навряд ли что получится. Здесь нужна высокая активность партийной и профсоюзной организаций, администрации, специалистов, всех тружеников управления.

В. КИСЕЛЕВ.

НАЗВАЛИ ПОСЕЛОК ФАКЕЛОМ

КРАСНОЯРСК. Заполярный поселок Кислый Мыс получил новое имя — Факел.

Строители самого северного в мире газопровода Мессояха—Норильск, обосновавшись в поселке, принесли ему и новое имя, и новую жизнь. Рядом со старыми, иссеченными ветром и снегом домами охотников и рыбаков выросли здания, где живут строители газовой магистрали. В поселке появились магазины, медицинский пункт, столовая, прачечная.

Механизаторы готовят технику к решительному наступлению на тундру; начинается укладка газопровода. Электросварщики Михаил Гарайшин и Анатолий Ермаков на стенде, смонтированном досрочно, сварили первый пробный километр труб. Специалисты признали качество работы хорошим.

нашей партии

ным идеалам служения своему народу, воспитывать у молодежи трудолюбие и настойчивость в строительстве новой жизни, бесстрашие и мужество в защите Отечества, упорство в овладении знаниями.

Как и старшие поколения советских людей, молодежь наших дней черпает знания и вдохновение для созидательного труда и учебы из сокровищницы ленинских идей из всесильного марксистско-ленинского учения. И врагам коммунизма, как бы они ни старались, к каким бы ухищрениям ни прибегали, не удастся притупить политическое сознание нашей молодежи, вбить клин между поколениями советских людей, оторвать молодежь от партии.

Партия, комсомол воспитывают советскую молодежь в духе глубокого патриотизма и интернационализма. Юноши и девушки нашей страны горячо поддерживают борьбу своих сверстников на всех континентах против войны, за мир, демократию и социальный прогресс. Этой цели, в частности, служат Всемирные фестивали молодежи. Юношество нашей страны горячо сочувствует и активно помогает героической молодежи Вьетнама и других стран, сражающихся против империалистической агрессии, за свою свободу и независимость.

Революционный опыт партии коммунистов, пример старших поколений учит нашу молодежь отдавать все силы ума, рук и сердца самому прекрасному на земле—делу строительства коммунизма. Ленинская партия уверена: молодые рабочие, колхозники, ученые, студенты, учащиеся будут и впредь творчески трудиться, хорошо учиться и, как молодые хозяева страны, заботиться о дальнейшем экономическом и культурном процветании своей Родины, о росте ее международного авторитета.

—Будущее Страны Советов,—говорил в докладе о 50-летии Великого Октября Генеральный секретарь ЦК КПСС Л. И. Брежнев,—станет таким, каким его сделают сегодняшние октябрята, пионеры и комсомольцы. И партия твердо уверена, что это будущее будет прекрасным, что наши дети и внуки с честью будут нести вперед великое знамя Октябрьской революции!

К. СКАЧКО.

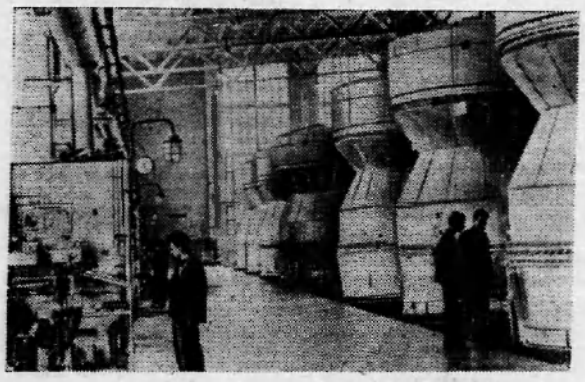

23 августа—День освобождения Румынии от фашистского ига

Светлой датой вошло в историю румынского народа 23 августа 1944 года. В этот день, 24 года назад, трудящиеся Румынии под руководством своей Коммунистической партии в условиях победоносного наступления Советской Армии подняли вооруженное восстание и свергли фашистскую диктатуру Антонеску. Взяв власть в свои руки, трудовой народ за прошедшие годы неузнаваемо преобразил свою Родину. Там, где когда-то были пустыри, поднялись корпуса современных заводов и фабрик, появились новые города и рабочие поселки.

На снимке: цех по окислению аммиака на комбинате химических удобрений в Пьятра-Нямц. В Социалистической Румынии уделяется большое внимание развитию химии.

Фото Аджерпресс—ТАСС.



На снимке: геологи за исследованиями в дельте Дуная. За последние годы румынские геологи открыли много новых месторождений полезных ископаемых: нефть, уголь, железную руду, цветные металлы.

Фотохроника ТАСС

ПОД ОСТРЫМ УГЛОМ

СЕНОКОСНАЯ СТРАДА ЗАТЯГИВАЕТСЯ

О сенокосе бездельники говорят, что это курорт, солнечная ванна на берегу Оби, загар тела до бронзы, тройная уха из карасей. Час отработал — два лежи на свежем сене, под пологом в шалаше. Чем не рай?

Пожалуй, это могут подтвердить и Кудаков Алексей Павлович да и Макарова Мария Петровна — рабочие Мегионской конторы бурения.

Так-то так. Но одно дело — бездельник, а другое — бездельник-дезертир. А Кудаков и Макарова как раз ими и оказались. Взяли и сбежали из Соснинского отделения Нижневартовского совхоза, куда были направлены своим коллективом помочь труженикам села в заготовке сена.

Нет. Сенокосная страда — это не увеселительная прогулка, а труд до седьмого пота. Здесь многое зависит от совести человека, его честности и трудолюбия...

Как же протекает процесс сенокошения в нашем совхозе? Следует сразу же отметить, что темпы заготовки кормов по-прежнему низкие. На сегодня застоговано около половины необходимого количества сена при плане — 2 700 тонн.

Большинство его из осоки с болотным хвощом, ядовитой травой, пригодного для кормления лошадей, и менее для кормления коров. В заготовленном сене мало каротина, протеина и кормовых единиц.

Кто же виноват в этом? В первую очередь, виноваты управляющие отделениями. Они оставляют очень урожайное цветущее разнотравье, пусть на малых площадях, но оставляют — для коров частников. В частности, это практикуется управляющим Былинским отделением А. Гореликовым. В отделении застоговано всего лишь 310 тонн сена. Это — треть плана. Под его «неорганизованным» руководством идет механизированная заготовка сена для скота личного пользования.

Как ни странно, но наши управляющие гонятся за количеством заготовленного сена. Но ведь животным надо еще и качество. Тут кстати привести слова пожилого, умудренного житейским опытом труженика Мальцева Сергея Павловича: «Зачем косят хвощ, чуть пересушат — переломится, метать нельзя, течет с зарода как вода. Надо косить визяль, траву из бобовых!».

А теперь о шефской помощи. 40 человек из НПУ «Мегионнефть» и АТК должны постоянно трудиться с самого начала сенокоса в Нижневартовском совхозе. Им сохраняется 50 процентов заработка на производстве и к заработанному начисляется совхозом еще 70 процентов. Но людей в полном количестве нет. В Былино приехало на днях пять человек из НПУ. В Вампугольск же — нисколько, хотя там застоговано всего 200 тонн сена—одна пятая часть плана. В Соснино было прикомандировано из ДСРУ — четыре, с АТК — четыре, из конторы бурения — восемь человек. Со временем из 16 человек «отсеялось» пять.

Ивана Ивановича Лавриновича, рабочего из Мегионской конторы бурения, у нас называют туристом. Как-то мне сказал управляющий Соснинским отделением товарищ Тулегенов: «Судя по рассказам очевидцев, Лавринович с 27 по 28 июля 1968 года парился в бане пятого квартала, с 2 по 7 августа на пароходе «Омск» «стоял» в очереди за колбасой, с 10 по 14 августа на теплоходе «Патрис Лумумба» «дегустировал» колпашевское бархатное пиво... Такие «туристы» — не единицы.

Как и в прошлом году, почему-то в стороне от страдной кампании держатся некоторые сельские Советы, например, Былинский. А они могли бы оказать немалую помощь.

Из числа наших отделений лучшее положение дел с заготовкой кормов — в Соснинском. Управляющий отделением тов. Тулегенов — хороший организатор, требовательный к себе и подчиненным. Его отделением застоговано уже 600 тонн сена из 850. Примерно трудятся здесь звенья С. Мальцева и А. Архипова. Они стогуют в день по 20 — 25 тонн — вместо 16. Нельзя не отметить членов этих двух звеньев. Вот они: Камамигдинов Вакиль, Мининков Борис, Плисовских Николай, Гаврилов Иван.

Без простоев, слаженно трудятся и механизаторы: И. Сухушин, А. Ваганов, С. Саликов, А. Луговской и А. Сушинский, выполняющие свои дневные задания на 150 и более процентов.

Техники в нашем совхозе вдоволь. Кадровые механизаторы и скосят, и сгребут траву. А вот копнить и метать некому, в совхозе не хватает рабочей силы. Думается, что шефы понимают всю важность заготовки кормов для общественного скота и примут неотложные меры.

П. НЮРКИН,
главный ветврач совхоза «Нижневартовский».

Вино и... виновные

Соснинское отделение совхоза «Нижневартовский» с 15 июля начало заготовку кормов на стойловый период. На помощь рабочим совхоза прибыли представители шефских организаций. Были созданы все условия для того, чтобы успешно выполнить план заготовки сена. Работа пошла хорошо. Уже на пятое августа было заготовлено 300 тонн первосортного сена.

Но вот шестого августа житель Соснино В. Беломоин и киномеханик С. Казанцев появились на сенокосном участке. Подговорили косцов и началась заготовка сена для личного скота. Ночью приехала семья вышеназванных, и вскоре началась грандиозная пьянка в честь двадцати скошенных тонн сена. Водку пили как воду, благо ее закуплено было на сто рублей. Алкогольный напиток вредно подействовал на рабочих. Многие из них прямо в сене заснули, а двое пытались прицепить тракторные грабли и уехать. При этом сильно «помяли» Н. Н. Проняева, которого вскоре отправили в больницу.

Седьмого и восьмого августа один трактор, три сенокосилки и семь рабочих не косили, ибо не исчез запас водки, сделанный Беломоиным и Казанцевым.

Да, случай, нужно сказать, курьезный. В то время, когда заготовка кормов для общественного скота является главной задачей дня, сенозаготовители занимаются халтурой и пьянками. Неплохо было бы с каждого сотрапезника взыскать деньги для оплаты больничного, а у организаторов «пиршества» отнять незаконно заготовленное сено.

В. ИГНАТКИН,
рабочий совхоза «Нижневартовский».
с. Соснино.

ПО СЛЕДАМ ВЫСТУПЛЕНИЙ ГАЗЕТЫ

«Этого нам мало»

6 августа в подборке «Из редакционной почты» была опубликована заметка из Корликов. Она называлась «Этого нам мало». Да, с корликовцами можно согласиться. Кино только четыре раза в месяц — это не часто. И вполне понятно, они интересовались, что думают руководители районной киносети предпринять в дальнейшем?

Редакция получила ответ от директора киносети тов. Лопаткина.

—На ваш запрос по поводу заметки «Этого нам мало» сообщаем следующее.

Киноустановки Красных чумов района находятся в ведении отдела культуры. Однако, несмотря на это, отмечаем, что только с апреля по первое мая (согласно отчета киномеханика Корликовского Красного чума тов. Каткалева) на эту установку поступило 42 кинофильма. В том числе много новых.

То, что положено по нормам снабжения чумов, мы ежемесячно перекрываем в два-три раза. Другое дело, что работники Красных чумов за последнее время утратили чувство ответственности перед населением национальных поселков.

Вот тот же т. Каткалев задерживает у себя 23 кинокартины, которые так нужны в других местах!.. Часто киномеханики доводят ленты до порчи и износа.

Вообще работой киноустановок в Красных чумах отдел культуры занимается крайне неудовлетворительно, смотрит на них, как на что-то необязательное. Много недостатков по части планирования репертуара и контроля за ним.

Дирекция киносети со своей стороны делает все возможное, чтобы удовлетворить заявки с киноустановок в Красных чумах и будет оказывать им всемерную техническую помощь. Отделу же культуры надо в ближайшее время конкретно разобраться с кинообслуживанием в Корликовском и Колик-Еганском Красных чумах и принять действенные меры.

ОТ РЕДАКЦИИ. А что, все-таки, скажет по этому поводу отдел культуры? Без него, как видите, не обойтись. По существу, корликовцы так и не получили ясного ответа. Их вопрос: «И что думают... предпринять в дальнейшем?»—так и висит в воздухе...

„ПЕРЕД ВАЖНЫМ ЭТАПОМ"

Так называлась статья, опубликованная в № 87 нашей газеты. На нее отвечает директор совхоза «Мегионский» тов. Копылов: **«Статья правильно отражает положение в совхозе с заготовкой кормов. Трудовая дисциплина действительно была низкой, нормы выработки выполнялись не всеми. В настоящее время положение дел на заготовке кормов значительно улучшилось. На сенокосе ежедневно трудятся 60 человек. Все старшие специалисты совхоза закреплены по бригадам и находятся там круглосуточно. Лучше оказывается помощь со стороны шефов. На старшего зоотехника совхоза Давыдову Л. И. наложено строгое взыскание».**

Из истории родного края

НАКАЗ ПЯТИ ВОЛОСТЕЙ ЛУМПОКОЛЬСКОЙ ИНОРОДНОЙ УПРАВЫ СУРГУТСКОГО УЕЗДА ДЕПУТАТАМ ГОСУДАРСТВЕННОЙ ДУМЫ 1906 Г.

Первое, упразднить в Сургутском уезде становых приставов и полицейских урядников, так как с введением последних для народа стало очень обременительно как в отбывании земских подвод, так и уплаты денег на главный тракт для найма земских ямщиков, и второе — упразднить в селе Нижне-Лумпокольском казенную винную лавку, так как со введением таковой многие из инородцев пришли в полное раззорение.

Мы, уполномоченные от общества Лумпокольской инородной управы, явившись в г. Сургут, уполномочиваем вас войти в наши общественные нужды, а именно: а) нам нужно казенную лавку с товарами первой необходимости, а также и мануфактурными товарами; б) о доставлении в инородческую больницу в г. Сургут лекарств и хирургических принадлежностей в достаточном количестве, а также уездного врача и сестер милосердия; в) об обязательном обучении детей в школах на казенный счет; г) об учреждении при управе банка; д) об упразднении становых приставов и урядников.

«Сибирские вопросы», 1907 г., № 4 стр. 46.

Кто был первым сибиряком?

Появление русских в Сибири обычно связывают с именем атамана Ермака Тимофеевича. Свой поход в Сибирь он начал в 1581 году. Старший научный сотрудник Новосибирского краеведческого музея М. Зоркий долгое время собирал и сейчас готовит экспозицию копий с древних новгородских летописей. Эти документы свидетельствуют о том, что первые поселения русских на территории Сибири, и в частности Новосибирской области, возникли за многие десятки лет до прихода Ермака. Так, села Кирза, Шибково, Гуселетово, Шилово, Боровое и другие были основаны за сто и более лет до прихода Ермака в Сибирь. Есть предположение, что село Филошенка было заложено еще в 1418 году.

Отважные новгородские мореходы и землепроходцы шли в Сибирь двумя путями: водой — через Двину, Белое море, побережье Ледовитого океана, Обскую губу и сушей — через Юргу, как назывался Северный Урал.

Отряды поморских воевод и купцов состояли из «меньших» людей — воинов и смердов. «Меньшие» русские люди и принесли с собой в Сибирь земледелие — культуру пшеницы, ржи, льна, конопли, овощей — новый, неизмеримо более высокий уклад жизни.

Ермак и его последователи сделали решающий шаг в присоединении Сибири к государству Российскому, разгромив войска хана Кучума. Но в покорении и освоении Сибири мирным земледельческим оружием хлебопашцам принадлежит не менее заметное место, чем оружию «огненного боя» и казачьей сабле. Русские поморские крестьяне-земледельцы и были первыми сибиряками.

С. ШУПТА.
НОВОСИБИРСК.

В мире новых фильмов

«БЕЗ ПРАВА БЫТЬ СОБОЙ»

ЕСЛИ года три назад вы видели в руках у человека номер «Роман-газеты», можно было почти наверняка сказать, что это «Щит и меч». Читали книгу стар и млад, в городе и деревне. Передавали друг другу, зачитывали до дыр.

Поэтому можно понять, с каким нетерпением ожидалось появление на экранах фильма, поставленного по роману В. Кожевникова на киностудии «Мосфильм».

Чем же определить такой жгучий интерес к роману и фильму? Только ли тем, что это излюбленный читателями приключенческий жанр? Думается, не только этим. В первую очередь привлекает факт, что в основу и книги, и фильма легли подлинные события, подлинные характеры. Эта непридуманность, а значит и особое доверие читателя к самым невероятным приключениям, развертывающимся перед ними, предопределили успех книги.

Можно предсказать, что значительная часть зрителей уже читала роман. Это, вероятно, знали и чувствовали создатели фильма и в первую очередь режиссер-постановщик В. Басов. Ведь на чем, в основном, держится интерес зрителей к приключенческому фильму? Вероятно, на интриге, на том заветном — а что же будет дальше? А здесь все в общем известно. Известно, кто останется в выигрыше, кто в проигрыше, кто победит, а кто погибнет. И если даже события фильма в чем-то отличаются от книги, все же в целом они не сильно разнятся.

Поэтому авторы фильма, не преуменьшая интереса читателей к интриге, стремились основной упор сделать на характерах героев.

Здесь заняты многие известные артисты: Станислав Любшин, Алла Демидова, Людмила Чурсина, Олег Янковский, Альгис Масюлис, Елена Добронравова и другие.

Фильм задуман как многоплановое полотно с широким охватом событий, происходивших в годы второй мировой войны. Его главная тема — героическая борьба прогрессивных сил с фашизмом — злейшим врагом человечества.

Мужество и отвага советского разведчика Александра Белова проявляются в необыкновенных обстоятельствах, вдали от Родины, в атмосфере постоянного риска.

Сейчас на экраны выходит первый фильм кинороман — «Без права быть собой», повествующий о том, как началось «превращение» Александра Белова в образцового офицера абвера Иоганна Вайса.



Курганская область. Большой популярностью у курганцев пользуется недавно созданная областным Советом по туризму туристическая база «Лесники».

В субботу и в воскресенье многие горожане приезжают сюда на отдых. Турбаза обеспечивает их палатками и другим снаряжением, необходимым для походов.

На снимке: туристы на привале.

Фото С. Юдина.

Фотохроника ТАСС

АФОРИЗМЫ

—Сильнее всего хлопают крыльями птицы, которые слабее всех в полете.

—И Прометей может быть отрицательным героем с точки зрения пожарных.

—Он во всем знал меру. Пил в меру. Воровал в меру. Изменял жене в меру. Одним словом, слыл честным человеком.

С тех пор, как женщины начали показывать свои ноги, мне стали понятны причины, почему они раньше их скрывали.

(Журнал «Огни Болгарии»).

ПУЛЬС ПЛАНЕТЫ



Германская Демократическая Республика. В центре города Карл-Маркс-Штадта недавно выстроен автобусный вокзал на сто машин. Он имеет оригинальную и весьма удобную конструкцию. Пластмассовая крыша автобусных стоянок защищает пассажиров от непогоды.

Фотохроника ТАСС

Кандидат республиканской партии

Съезд республиканской партии избрал рано утром 8 августа Ричарда Никсона своим кандидатом на пост президента США. Президентские выборы состоятся в начале ноября.

Кандидатура Никсона была одобрена в первом туре голосования. Он получил 692 голоса, значительно опередив своих основных соперников. За губернатора штата Нью-Йорк Нельсона Рокфеллера было подано 287 голосов и за губернатора Калифорнии Рональда Рейгана—182 голоса. Для избирания кандидатом нужно было получить не менее 667 голосов.

Американские политические обозреватели объясняют победу Никсона, в частности, тем, что он длительное время активно работал с местными республиканскими организациями и их боссами. На промежуточных выборах в 1966 году он помог многим республиканским кандидатам добиться избрания в конгресс. Этим Никсон обеспечил себе поддержку партийных организаций республиканской партии во многих штатах страны.

Список финансистов и промышленников, поддерживающих предвыборную кампанию Никсона, показывает, что он заручился доверием крупного капитала... Никсона поддержал президент второго по величине банка США «Чейз Манхэттен бэнк» Джордж Чемпион.

Сторонники бывшего вице-президента утверждают, что появился «новый Никсон». Сейчас, как они подчеркивают, Никсон совсем не тот реакционный политический деятель, каким он был в 1960 году, когда потерпел поражение на выборах от Джона Ф. Кеннеди.

Обозреватель «Нью-Йорк таймс» Рестон, например, считает, что «в течение последних восьми лет Никсон изменился в большей степени, чем какой-либо из других кандидатов в нынешней предвыборной кампании».

Так это или не так—покажет время.

О. АНИЧКИН,
Г. ФРИМЭН.
(Спец. корр. ТАСС).

«Благодетели»—шпионы

ДЕЛИ. В НАРОДНОЙ ПАЛАТЕ ИНДИЙСКОГО ПАРЛАМЕНТА ОБЪЯВЛЕНО О ЗАКРЫТИИ В СТРАНЕ ПРЕДСТАВИТЕЛЬСТВА АМЕРИКАНСКОГО ФОНДА АЗИИ, КОТОРЫЙ ОКАЗАЛСЯ СВЯЗАННЫМ С ЦРУ.

Американская разведывательная служба в странах Азии действует с помощью многих приводных ремней. Причем одни из ответвлений действуют нелегально, другие — под вывеской различных легальных прикрытий.

Фонд Азии выступает как «филантропическая» организация. Его штаб-квартира находится в Сан-Франциско, и оперирует он в 14 азиатских странах, в том числе и в Индии.

Весной прошлого года, когда в индийской и американской печати появились разоблачительные материалы о скандальных связях фонда с ЦРУ, руководители этой организации, припертые к стене, были вынуждены признать, что действительно получали денежные средства от американской разведки. Как подтвердил корреспондент «Нью-Йорк таймс» в Дели, шпионы из Фонда Азии орудовали в Делийском университете и других высших учебных заведениях и правительственных ведомствах Индии.

Разоблачение Фонда Азии вызвало в Индии волну протеста против вмешательства американской разведки во внутренние дела страны. Правительство Индии приняло решение о прекращении деятельности Фонда Азии в стране. Так закончил свое существование на индийской земле один из филиалов ЦРУ, действующих под ширмой благотворительных и культурных организаций.

Ю. ГОТЛОБЕР
(ТАСС).

Редактор: Г. БАБАНОВ.

Нижневартовская вечерняя сменная общеобразовательная средняя школа объявляет набор учащихся в 5—11 классы. Школа имеет утренние и вечерние классы. Лица старше 20 лет принимаются в 5, 6, 7, 8 классы ускоренного обучения. Все учащиеся вечерней школы пользуются льготами.

Желающие учиться обязаны подать заявление с приложением документа об образовании и справки с места работы.

Прием документов с 6 часов до 8 часов вечера ежедневно в здании ШРМ (бывшее здание начальных классов — 5 кв.). Начало занятий 2 сентября 1968 г. с 7 часов вечера.

ДИРЕКЦИЯ.

Нижневартовская типография упр. по печати Тюменского облисполкома Заказ 325

Заявление ТАСС

ТАСС уполномочен заявить, что партийные и государственные деятели Чехословацкой Социалистической Республики обратились к Советскому Союзу и другим союзным государствам с просьбой об оказании братскому чехословацкому народу неотложной помощи, включая помощь вооруженными силами. Это обращение вызвано угрозой, которая возникла существующему в Чехословакии социалистическому строю и установленной конституцией государственности со стороны контрреволюционных сил, вступивших в сговор с враждебными социализму внешними силами.

События в Чехословакии и вокруг нее были неоднократно предметом обмена мнениями руководителей братских социалистических стран, включая руководителей Чехословакии. Эти страны едины в том, что поддержка, укрепление и защита социалистических завоеваний народов является общим интернациональным долгом всех социалистических государств. Эта их общая позиция была торжественно провозглашена и в Братиславском заявлении.

Дальнейшее обострение обстановки в Чехословакии затрагивает жизненные интересы Советского Союза и других социалистических стран, интересы безопасности государств социалистического содружества. Угроза социалистическому строю в Чехословакии представляет собой вместе с тем угрозу устоям всего мира.

Советское правительство и правительства союзных стран—Народной Республики Болгарии, Венгерской Народной Республики, Германской Демократической Республики, Польской Народной Республики, исходя из принципов нерасторжимой дружбы и сотрудничества и в соответствии с существующими договорными обязательствами, решили пойти навстречу упомянутой просьбе об оказании братскому чехословацкому народу необходимой помощи.

Это решение находится в полном соответствии с правом государств на индивидуальную и коллективную самооборону, предусмотренным в союзнических договорах, заключенных между братскими социалистическими странами. Оно отвечает также коренным интересам наших стран в отстаивании европейского мира против сил милитаризма, агрессии и реванша, не раз ввергавших народы Европы в войны.

Советские воинские подразделения вместе с воинскими подразделениями названных союзных стран 21 августа вступили на территорию Чехословакии. Они будут незамедлительно выведены из ЧССР, как только создавшаяся угроза завоевания социализма в Чехословакии, угроза безопасности стран социалистического содружества будет устранена и законные власти сочтут, что в дальнейшем пребывании там этих воинских подразделений нет необходимости.

Предпринимаемые действия не направлены против какого-либо государства и ни в какой мере не ущемляют чьих-либо государственных интересов. Они служат цели мира и продиктованы заботой о его укреплении.

Братские страны твердо и решительно противопоставляют любой угрозе извне свою нерушимую солидарность. Никому и никогда не будет позволено вырвать ни одного звена из содружества социалистических государств.

Пролетарии всех стран, соединяйтесь!

ЛЕНИНСКОЕ ЗНАМЯ

Орган Нижневартовского районного комитета КПСС и районного Совета депутатов трудящихся Тюменской области

№ 102 (2460) Год издания 27-й | СУББОТА, 24 АВГУСТА 1968 ГОДА | Цена 2 коп.

Обращение группы членов ЦК КПЧ, правительства и Национального собрания ЧССР

Граждане Чехословакии, рабочие, крестьяне, представители трудящейся интеллигенции, мужчины и женщины, молодежь!

Ко всем, без различия политической принадлежности, национальности, вероисповедования и общественного положения, кому дорога наша социалистическая Родина и для кого она является действительно родиной, ко всем вам обращаемся мы в эту минуту, когда решается судьба страны, в минуту, которая навсегда останется ключевым моментом нашей истории и нашего дальнейшего социалистического и демократического развития, в минуту, когда для нас идет речь о ценностях, завоеванных нашими двадцатилетними усилиями, нашими жертвами, нашим трудом, в минуту, когда на карту поставлено все.

Мы обращаемся к вам в период, когда результаты нашего социалистического строя поставлены под угрозу силами, которые злоупотребляют прогрессивными шагами, начатыми самой партией на январском пленуме ЦК КПЧ и искренне осуществляемыми с того времени партией в интересах достижения подлинной демократии и подлинного гуманизма, идеалов, дорогих всем честным гражданам нашей Родины.

По инициативе партии мы в январе вступили на путь поисков и нахождения нового облика социализма, который отвечал бы образу жизни и мыслей нашего народа и с которым были связаны все перспективы общества и личности. Партия открыто критиковала ошибки прошлого. Она решительно отмежевалась от периода режима личной власти, который действительно деформировал гуманный и демократический характер социализма. При активном участии и поддержке всех честно мыслящих патриотов она решительно вступила в новый период с самыми честными намерениями исправить ошибку прошлого и создать условия для полнокровной, богатой и счастливой жизни на нашей Родине.

Основные гражданские права, которые всегда были жизненно связаны с представлениями нашего народа о демократии и гуманизме, были вновь восстановлены в мыслях и прогрессивном духе программы действий, этой рассчитанной на длительный период платформы нашего социалистического подъема, программы, которая получила небывалую массовую поддержку нашего народа.

Прежде всего эта единодушная поддержка подтвердила справедливость, силу и притягательность нашего нового пути. Особенно этот факт доказал, что, несмотря на все недостатки доянварского периода, идеи социализма в нашем народе глубоко укоренились, наш народ рассматривает социализм как естественную среду своей жизни; и глубокое стремление к праву и справедливости нашего народа нашло свое действительное выражение именно в прогрессивных идеях, намеченных январским пленумом. С помощью этих идей общество было выведено из состояния нездорового равнодушия и, таким образом, были полностью открыты ворота мощному течению здоровой, неиспользованной инициативы. Наш народ в этом историческом испытании блестяще выстоял и снова доказал свою высокую зрелость.

К сожалению, этим периодом поисков и преобразования нашего общества злоупотребили для своих целей, для активного вступления на политическую арену силы, которые в течение долгих лет ждали такого благоприятного момента, чтобы дискредитировать партию и оспорить ее политическое и моральное право руководить обществом. Этим правым силам фактически шли навстречу и определенные силы внутри партии и в партийных органах, тем самым они оказались в противоречии с принципами и целями партии, с идеями пролетарского интернационализма. Совместно они направили свои силы на систематическое нарушение конституционного характера нашей политической реформы и сосредоточили их на борьбе против позитивных усилий партии и государственных органов при осуществлении целей января. Они организовали грязную кампанию с целью скомпрометировать отдельных функционеров, в том числе и из нового руководства КПЧ, которые имели мужество публично обратить внимание на грозящую опасность и видеть реальную ситуацию во всей ее сложности. Они нарушили общественный порядок, вызвали к жизни низменные националистические страсти, они не гнушались даже клеветой на нашу Чехословацкую социалистическую Родину, клеветой на честный труд нашего народа, нашей партии, армии, органов безопасности, они требовали изменения нашей внешней политики. Их грязная кампания дошла даже до нападок на союз с Советским Союзом, особенно в связи со штабными учениями Вооруженных сил Варшавского Договора, а также до нападок на дружбу с социалистическими странами. Тем самым они создали атмосферу совершенно неприемлемую для социалистических стран.

КПЧ, правительство республики и Национальный фронт сохраняли исключительное терпение и понимание.

Однако не раз, особенно на майском пленуме, было поэтому подчеркнуто, что первоочередная задача состоит в том, чтобы сорвать планы правых антисоциалистических сил, не допустить того, чтобы каким-либо ошибочным шагом было поставлено под угрозу осуществление программы действий, обеспечить, чтобы вопрос о дальнейшей линии партии решали не сторонники экстремистских взглядов, а здоровое, прогрессивное ядро партии, публично оказать полную поддержку партийному и государственному аппарату, армии, безопасности, прокуратуре, судам, народной милиции, словом — консолидировать положение.

Однако экстремистские правые силы, которые в этом великодушии и терпеливости и действительно демократическом способе решения партией серьезного политического вопроса видели не ее силу, а ее слабость, еще больше усилили свою деятельность. В Праге, как известно, во время стихийных, многотысячных собраний дело дошло до грубых непристойностей, когда различные элементы нападали на партию и оскорбляли ее представителей, которых они не раз сами же заставляли участвовать в этих собраниях. В центре города началась публичная кампания по сбору подписей за ликвидацию народной милиции. Коммунистов, которые на этих стихийных уличных митингах выступали в дискуссиях со своей точкой зрения, грубо заставляли замолчать и не однажды применяли против них физическую силу. Многих из тех, кто на заводе «Авто-Прага» подписал письмо, постыдным образом преследовали вплоть до увольнения с работы. В печати, хотя и косвенно, продолжается шельмование руководящих функционеров другими, более утонченными способами, и эта организованная подрывная деятельность в последние дни достигла кульминации — было совершено открытое нападение группы правых экстремистов на здание секретариата ЦК КПЧ в Праге. Экстремистские силы, таким образом, не вняли призывам партии, а еще более активизируют свою подрывную деятельность, стремясь вызвать в нашей стране конфликт во чтобы то ни стало. Таким образом возникла ситуация, когда публично систематически нарушаются обязательства, которые вытекают из Братиславской декларации шести братских коммунистических и рабочих партий, под которой стоят подписи и представителей нашей партии.

Граждане и гражданки! Сегодня на карту поставлено все, что наш трудящийся народ создал за последние 20 лет, на карту поставлены все завоевания социализма. Поставлен под угрозу не только наш путь социалистической демократии, на который мы вступили в январе, но и сама основа социализма, наша республика.

Сознавая высшую ответственность по отношению к нашему народу, полные чувства действительного патриотизма, чувства международной социалистической солидарности, сознавая свои интернациональные обязательства, мы взяли на себя инициативу сплотить все патриотические силы во имя нашего социалистического будущего и нашей Родины. Опасность братоубийственной борьбы, которую подготовила реакция и которая была бы трагическим повторением Липан (имеется в виду битва у Липан в 1434 г. — **Ред.**), поставила нас перед необходимостью принять историческое решение обратиться за помощью к Советскому Союзу и к другим братским социалистическим странам. Наши союзники предоставили нам эту помощь так же, как в 1945 году, когда речь шла о том, быть нам или не быть.

Мы призываем всех граждан предоставить всяческую поддержку военным частям наших союзников. После ликвидации опасности реакционного переворота союзнические войска покинут территорию Чехословакии. Все иностранцы, которые находятся в настоящее время на территории Чехословакии, могут и дальше пользоваться нашим гостеприимством, их безопасность и неприкосновенность, если они будут руководствоваться нашими законами, будет полностью гарантирована.

Руководствуясь чувством глубочайшей ответственности перед нашим народом, перед рабочим классом, перед народами нашей страны, перед международным рабочим классом и мировым коммунистическим движением, мы обращаемся в эту серьезную минуту к вам, граждане республики, с призывом сплотиться вокруг реалистически мыслящего ядра партии, которому дорого дело социализма, прогресса, нового послеянварского пути, которому дорого дело дружбы с народом Советского Союза и других братских стран.

Окончание на 2 стр.

Обращение группы членов ЦК КПЧ, правительства и Национального собрании ЧССР

Окончание. Начало на 1 стр.

Твердо веря в вашу рассудительность, зрелость и политическую сознательность, мы призываем вас, всех честных граждан нашей Родины, рабочих, крестьян, представителей интеллигенции, мужчин, женщин, молодежь, здоровые силы Национального фронта, военнослужащих, работников органов безопасности, коммунистов и некоммунистов, всех честных людей своими конкретными делами и конкретными действиями помешать дальнейшему наступлению любых реакционных сил, будь то вне или внутри партии. Не допускайте стихийности, разрухи, анархии, сохраняйте спокойствие и порядок.

Мы отвергаем практику доянварской политики. Мы не допустим какого-либо признака возвращения к скомпрометировавшим себя доянварским методам, которые встретили решительный отпор подавляющего большинства нашего народа, которые ставили под угрозу руководящую роль партии и социалистические завоевания наших трудящихся и помогали создавать положение, действительно чреватое конфликтом с применением силы. Наоборот, мы хотим защитить и до конца осуществить прогрессивные идеи января, которые ведут нас к созданию социалистического общества действительно современного, возрожденного, гуманного, общества, какое имели в виду основоположники марксизма-ленинизма и те, кто после победы Октября начинали претворять их в жизнь.

Мы верны и будем верны до конца нашим прогрессивным национальным традициям, связанным с 50-й годовщиной возникновения республики, с заветами антифашистской борьбы, национальными и демократическими ценностями, с традициями Словацкого национального восстания, Пражского майского восстания 1945 года и с революционным призывом февраля 1948 года: «Вперед, ни шагу назад!». Мы будем беречь как зеницу ока наши братские узы союзничества и дружбы с Советским Союзом, его народом, народами всех стран мирового социалистического содружества и со всеми силами мира, демократии, прогресса и социализма — эти ценности, дающие нам гарантию нашей самостоятельности, независимости, национального и государственного суверенитета, без которых мы вновь лицом к лицу столкнулись бы с угрозой нового Мюнхена, с теми, кто в 1938 году его затеял, Чехословакия может развиваться только как социалистическая страна и как неразрывная составная часть социалистического содружества: его сила и прочность создают основы дальнейшей перспективы международного революционного движения; каждое ослабление и нарушение социалистического лагеря нанесло бы делу революционного прогресса и социализма в мире ущерб, который трудно себе представить.

Мы обращаемся к вам, уважаемые граждане, в полной уверенности, что общими действиями мы создадим преграды грозящей опасности, что общими усилиями мы преодолеем нынешнее тяжелое положение и обеспечим для нашей Родины и для нашего и будущего поколений счастливое настоящее и будущее.

Мы призываем всех вас, от Шумавских пограничных гор до Чиерны-над-Тиссой, от Крконош до берегов Дуная понять величие и серьезность этих дней, когда для нас речь идет обо всем, с чем мы связываем понятия «демократия» и «социализм», осознать всю ответственность и сохранить единство и взаимное доверие, с которыми мы должны вступить в предстоящие дни.

Нашими руководящими принципами являются и впредь будут являться дальновидность, порядок, прогресс, правда и перспектива социализма, государственный суверенитет и сплоченная солидарность.

Да здравствует и расцветает демократическая социалистическая Чехословакия!

ГРУППА ЧЛЕНОВ ЦК КПЧ, ПРАВИТЕЛЬСТВА И НАЦИОНАЛЬНОГО СОБРАНИЯ, КОТОРЫЕ ОБРАТИЛИСЬ ЗА ПОМОЩЬЮ К ПРАВИТЕЛЬСТВАМ И КОММУНИСТИЧЕСКИМ ПАРТИЯМ БРАТСКИХ СТРАН.

РЕШЕНИЕ ПАРТИИ И ПРАВИТЕЛЬСТВА — ПРАВИЛЬНОЕ!

Единодушное одобрение

Позавчера в красном уголке Мегионской конторы разведочного бурения было особенно многолюдно. Здесь собрались рабочие, служащие и инженерно-технические работники конторы бурения и автотракторной конторы на митинг солидарности с чехословацким народом. Директор конторы [illegible] Удюпин зачитал присутствующим Заявление ТАСС и Обращение группы членов ЦК КПЧ, правительства и Национального собрания ЧССР.

На митинге выступили буровики т. т. Епейкин, Галеев, главный инженер АТК т. Жученко и другие, которые выразили полное согласие с действиями партии и правительства СССР в оказании помощи чехословацкому народу по наведению внутреннего порядка в стране, по борьбе с реакционными силами.

Труженики двух предприятий приняли резолюцию, в которой [illegible] в дальнейшем, еще более тесном содружестве двух социалистических стран СССР и ЧССР, всего социалистического лагеря.

М. ПАРФЕНЮК,
секретарь парторганизации Мегионской конторы бурения.



Собрание трудящихся СУ-18 единогласно постановило: [illegible] партии — правильное!
ФОТО А. НОВОСЕЛОВА.

В беде не оставим

— Многонациональная семья нашего государства не могла оставить в беде братский нам народ Чехословакии, — заявил на митинге, который состоялся в СМУ-5, лучший руководитель бригады плотников Владимир Городажов.— Ввод наших войск и войск других социалистических стран на территорию ЧССР по просьбе группы членов ЦК КПЧ, правительства и Национального собрания был продиктован необходимостью, так как антисоциалистические силы Чехословакии поставили под угрозу счастливую жизнь трудового народа.

Единодушное одобрение проводимой нашей партией и правительством политики по пресечению сил реакции в Чехословакии выразили выступившие на митинге начальник строительно-монтажного управления М. Палкин, секретарь комсомольской организации М. Некрасова, начальник отдела труда и заработной платы В. Виноградов и многие другие.

Истинное сочувствие строителей управления братскому чехословацкому народу отражено в резолюции, принятой ими на митинге.

В. ПЕТРОВА.

НЕ ПОЗВОЛИМ!

Вчера вечером клуб «Нефтяник» был переполнен представителями рабочих и служащих нефтепромыслового управления «Мегионнефть», орса НПУ, Нижневартовской конторы материально-технического снабжения и Мегионской промыслово-геофизической конторы. Митинг открыл заместитель секретаря партбюро НПУ А. Компаниец. Он предоставляет слово для информации первому секретарю райкома КПСС тов. Страхову М. П.

На митинге выступили секретарь парторганизации Мегионской промыслово-геофизической конторы т. Юсупова, слесарь пароводоснабжения энергоцеха т. Морозов, электромонтер т. Сидоров.

Выступающие единодушно одобрили действия руководства нашей партии и правительства по оказанию необходимой помощи и поддержки братскому чехословацкому народу по пресечению контрреволюционных сил ЧССР, всевозможных заговорщиков и пособников империализма, которые пытались вырвать Чехословакию из социалистического лагеря.

А. ХРАМОВ.

Дню нефтяника — достойную встречу!

Буровики — своему празднику

Коллектив Мегионской конторы разведочного бурения продолжает трудовую вахту в честь Дня нефтяника.

Успешно выполняются социалистические обязательства бригадой мастера И. Исламгулова. К 1 сентября буровики поставили задачу — пройти 3 300 метров проходки.

Хорошо трудится коллектив бригады бурового мастера Г. Левина. Бригаде до завершения предпраздничных обязательств осталось пробурить менее 900 метров.

Ощутимый вклад в выполнение плана вносят работники вышкомонтажного цеха.

В настоящее время у нас оформляется стенд, рассказывающий о промышленном развитии конторы, Доски показателей цехов и бригад, намечаются списки лучших тружеников для занесения их на Доски почета цехов и бригад.

Соревнование между бригадами и цехами идет полным ходом. 26 августа будут подведены итоги выполнения социалистических обязательств в честь достойной встречи Дня работников нефтяной и газовой промышленности. Коллективам-победителям будут вручены переходящее Красное знамя, вымпелы, а передовикам социалистического соревнования — Почетные грамоты и ценные подарки.

А. ФЕДОРОВ,
начальник отдела труда и заработной платы Мегионской конторы разведочного бурения.

Опережая график

Напряженно трудятся в эти дни работники девятой автобазы. Решив в 1968 году перевезти один миллион 335 тысяч тонн груза, они успешно справляются с обязательством. За семь месяцев перевезен один миллион 37 тысяч тонн. Свои успехи водители посвящают Дню нефтяника.

Сейчас в коллективе автобазы развернулось соревнование в честь достойной встречи 100-летия со дня рождения В. И. Ленина.

Н. СЕНЬКОВА.

Строители — нефтяникам

Хороший подарок Дню нефтяника подготовили строители первого участка СУ-13. Бригады плотников А. Осипова и А. Коваленко завершили порученные им работы по подготовке к сдаче двух двенадцатиквартирных домов и одного восьмиквартирного.

К первому сентября коллектив участка обязался закончить работы по строительству зданий музыкальной школы и госбанка.

Свои производственные задания строители ежемесячно выполняют на 130—150 процентов, поэтому есть уверенность, что свое слово мы сдержим.

И. РУЗИН,
прораб участка.

А. НОВОСЕЛЬЦЕВА

Моя родина—Мегион

Тогда поселка еще не было—только горстка домов, окруженных лесом. Это так же незабываемо, как наши детские годы.

Однажды ранним утром мы услышали гудок. Быстро вскочив с постели, мы с сестренкой выбежали на улицу. По искрящейся от солнца реке шли две баржи. Чего только на них не было! Позже мы узнали, что все это привезли для строительства новых домов.

Началось что-то необычайное, новое, что тревожило сердце. Было и грустно расставаться с привычной будничной жизнью, и радостно сознавать, что все пойдет по-новому.

Через несколько дней снова пришла баржа. На этот раз она везла не стройматериалы, а машины, новые грузовые автомашины. Для нас они были почти чудом.

На другой день по деревне проехала первая машина. Мы бегали и кричали:

—Дяденька, дай прокатиться!

—Куда, чертенята? — смеялся шофер.—Раздавлю, видите, некогда.

А потом... Потом на наших глазах вырос первый ряд новых домов. Шли за днями дни, и поселок стал неузнаваем. Иногда мне думается, не сон ли это: каменная трехэтажная школа, больница, магазины, прямые бетонированные дороги. Ведь совсем недавно ничего этого не было. И мы с мамой ходили по ягоды туда, где стоит сейчас новый поселок.

Как-то, идя из магазина, я увидела темноволосую девочку лет шести в желтом платьице. Она хмуро потирала ушибленную ногу.

—Что с тобой? — спросила я ее. — Упала?

—Да, —насупившись ответила незнакомка.

—А как тебя зовут?—снова задала я вопрос.

—Лариса.

—Ты откуда приехала, Лариса?

—Я не приехала, меня мама здесь в больнице купила,—ответила девочка и пошла своей дорогой.

—Значит, у нее, как и у меня, родина—Мегион! Но уже новый, преображенный. Мне сразу стало весело. Я оглянулась назад: в проулке никого не было, кроме маленькой девочки Ларисы, и я крикнула:

—Будь счастлива, Лариса!



СЧАСТЛИВОЕ ДЕТСТВО Фотоэтюд А. Новоселова.

А. ЛАСКИН

Почему на Севере тонкие березки?

Разбросали звездочки
золотые блестки,
Шепчутся искристые
с пенною волной...
Почему на Севере
тонкие березки?
Почему на Севере
холодно одной?
Утюгами-баржами
ширь обская гладится,
Только что-то морщится
синяя волна...
Я опять одепася
в шерстяное платьице
И впять иду к тебе,
как всегда — одна.
Тонная березонька
опустила ветки.
Ей, конечно, хочется
чуточку грустить.
Мы с тобой, березонька,
видно, однолетки,
Потому, наверное,
нам и по пути.
Разбросали звездочки
золотые блестки,
Шепчутся искристые
с пенною волной...
Почему на Севере
тонкие березки?
Почему на Севере
холодно весной?

А. Трифонов *Рассказ*

СЛЕД БОЛЬШЕВИКА

Морозной февральской ночью Юнгу Икорова разбудил хриплый, голодный лай собак. Выйдя из чума, он увидел три приближающиеся упряжки оленей.

— Гости, — решил старик и с большой грустью подумал, что кормить их нечем. Вчера съели последний кусок вяленой рыбы, а вместо чая пили горячую воду.

Олени подбежали ближе, и Юнга увидел, что на нартах сидят люди с карабинами в руках, одетые в красивую форменную одежду. Он не знал, что это жандармы, но понял, что такие должны быть очень важными людьми, и склонился в низком поклоне. Склонился так, как учил шаман.

Нарты остановились. Первое, что бросилось в глаза Юнги — это рыжие усы и золотые погоны.

Внезапно одна из собак, каким-то образом сорвавшись с привязи, ринулась к нартам, вцепилась в ногу обладателя золотых погон. Прозвучал короткий выстрел, и Кучма вытянулась на снегу. Снег покрасился от крови.

Слезы потекли по щекам старика. Резкий удар нагайкой вернул его к действительности. Он поднял глаза. Перед ним стоял офицер царской жандармерии, рядом с ним — шаман Зеркаловов.

Офицер, поигрывая нагайкой, спросил:

— Сколько народу в твоем чуме?

— Трое, трое, господин, — плачущим голосом ответил Юнга и снова хотел встать на колени, но в это время полог чума откинулся и раздался звонкий голос:

— Не смей, отец!

Перед жандармом стоял невысокий юноша.

— Что вам угодно, господин?

Офицер пробормотал:

— Этот, пожалуй, прокормит арестанта, а нужно, чтобы он окачурился.

Доставая пистолет, он уже громко добавил:

— Нам угодно, чтобы тебя не было на этом свете, черномазая образина.

Хант кошкой метнулся к офицеру, но мощный удар в лицо опрокинул его в снег. Тут же прогремел выстрел. Юноша дернулся и застыл.

— А ты, старик, — обратился к Юнге офицер, — корми этого революционера. — И он указал на лежащего на нартах человека. Двое жандармов тут же отнесли его в чум, офицер милостиво кивнул головой шаману и уехал.

Старик плашмя упал рядом с сыном. Удары шамана по бубну, его причитания и приплясывание оторвали старика от горестных рыданий. Шаман пел о том, что все свершилось по воле богов, духов, и Юнга Икоров немного успокоился.

...Теперь вместо сына у старого Юнги появился революционер. Непонятно было это слово для старика.

Революционер часто стонал, просил пить. Но Юнга и молодая Имечка, жена убитого, боялись подходить к нему — ведь он рутики (русский), а это значит — побои, а могут даже и из чума выгнать. И все-таки однажды Имечка решилась подать ему воды в берестяной кружке. Он жадно выпил и с благодарностью взглянул в глаза молодой женщине. И столько было ласки в этих больших голубых глазах, что Имечка потупила взор и отступила в темный угол чума. В другой раз она увидела, как больной старой белой рубашкой перевязывал себе ноги. Он до сих пор не мог ходить — его ноги были простреляны. Тогда она выстирала лоскутки рубашки и сама перевязала раны этому рутики, который снова поблагодарил ее взглядом своих чудесных глаз.

Пожалуй, с этого момента и началось ухаживание Имечки за этим странным русским. Она каким-то образом ухищрялась доставать кусочки мяса, рыбы и даже чаю, и русский начал поправляться.

Раза два постояльца навещал жандарм и шарящим взглядом окидывал стены и пол чума. Не находя ничего, он уезжал. Это не могло не вызвать интереса у молодой женщины, и она робким, ломающимся голосом спросила:

— Ты, наверное, очень важный господин, если к тебе приезжают такие люди?

Парень засмеялся, сказал:

— Нет, я такой же, как и вы — бедняк. Только я хотел, чтобы и вы, и я, и все люди жили хорошо, лучше, чем ваш шаман.

— О-о! — только и смогла вымолвить Имечка.

Вскоре все жители узнали, что Алексей живет в стойбище по приказу царя за то, что боролся за лучшую жизнь всех бедных.

Как-то в чум старого Юнги вошло несколько молодых охотников. Поздоровались, сели у костра, попросили:

— Расскажи, Алексей, про себя, свой народ.

И Алексей рассказал о рабочих и крестьянах, о большевистской партии, о Ленине.

— Ленин что, шаман, богатырь?! — с недоверием переспросили охотники.

— Нет, он такой же, как я, как любой из вас. Только у него очень и очень много ума, и он стоит за то, чтобы все бедняки земли были братьями.

Теперь к Алексею приходили все новые и новые охотники, рыбаки. Интересны им были «сказки» этого рутики.

Сказки сказками, а шутки русского сеяли зерна недоверия к шаману, и тот понимал это и волновался. Однажды он не выдержал и собрал весь народ у своего богатого чума. Шаман долго кричал, грозил и топал ногами. Ханты приутихли. Опираясь на палку, Алексей подошел к шаману. Ханты придвинулись ближе.

— Смотрите, — обратился к ним Алексей, — он говорит, что может вызвать духов, чтобы убить меня или вас. Так сделай, шаман, чтобы я сейчас умер, вызови духов.

— Уй! — заволновалась толпа и отхлынула от Алексея.

Шаман забегал глазками, твердо зная, что чуда не будет. Русский настойчиво требовал, и он взял в руки бубен. Воздев руки к небу, старик что-то пошептал, поплевал по сторонам и начал с завыванием делать козлоподобные прыжки. Как он хотел, чтобы случилось чудо! Из его горла вместе со слюной вылетали хриплые слова:

— Умри, умри, умри!...

Люди тоже с испугом ждали чуда, но его не было.

Наконец, шаман закружился на одном месте, высоко подпрыгнул и грохнулся на снег. Алексей стоял, как ни в чем не бывало, а шаман с воем уползал к своему чуму. Бубен лежал в снегу, и Алексей концом палки подкинул его к шаману.

Сначала раздались робкие смешки, но, когда Алексей засмеялся открыто и весело, люди захохотали. Смеялись долго и громко, смеялись так, как, наверное, никогда не смеялись.

Но шаман сделал свое злое дело. Нет, он не убил Алексея, а в лунную ночь на упряжке сильных оленей укатил в сторону Большого города. Той же ночью приехали жандармы и увезли Алексея. Его увезли, но след от слов коммуниста навсегда остался в сердцах хантов.

Литературная страница

С. КУЗНЕЦОВ

ДОРОЖНЫЕ ЗАРИСОВКИ

СТРИЖИ

Стрижи—народ дружный. Носится над водой целое облако стрижей, узкими и острыми, точно сабли, крылышками рассекает тугой вечерний воздух. А на крутояре—стрижинный городок в десять этажей. Маленькое подземное царство. Квартиры удобные, надежные...

ИЗБУШКА

Под вековыми соснами в полтора обхвата стоит на речном мысе избушка с берестяной крышей, словно сама вечность в землю вросла. Из глубины леса тянет ветерок запахи багульника, хвои, терпковатой прели палого листа.

Благолепная тишина!... Выйдет сейчас из избушки древний дед с бородой до пояса и скажет: «Пошли, ребята, уху хлебать!»



ЛОНДОН. Около 10 000 жителей английской столицы приняло участие в демонстрации и митинге в защиту вьетнамского народа.

На снимке: демонстранты сжигают американский флаг в знак протеста против агрессии США во Вьетнаме.

Фото ЮПИ—ТАСС.

Из редакционной почты

КЛУБ ЗАКРЫТ НА... РЕМОНТ

12 июня с разрешения поссовета, администрации совхоза начался ремонт Мегионского поселкового клуба. Вернее, не ремонт, а разбор. Разобрали печи, пол, сцену. Решили сделать широкоэкранную установку. Но... ничего не сделали, конца ремонту не видно, так как им никто не занимается. Заведующая клубом уехала, поселковый Совет бездействует, совхоз сено косит.

А где проводить свой досуг рабочим поселка? Один клуб нефтеразведчиков никак не обеспечивает культурной потребности жителей.

Когда и кто все-таки займется ремонтом клуба?

Д. ШЛЯГИН, МАМАЕВА, КРЕЧЕТНИКОВА и другие жители Мегиона (9 подписей).

Под одной крышей...

Открылась новая сберкасса на пятом участке поселка Нижневартовска. Казалось бы, наступило облегчение и работникам старой сберкассы, и вкладчикам. Увы, в помещении по-прежнему толкучка. Почему? А потому, что новую сберегательную кассу открыли под одной крышей с прежней. Вот уж самый настоящий парадокс!

Иван ШМЕЛЬ.

«На мертвой точке»

В № 69 «Ленинского знамени» под таким заголовком была опубликована заметна инженера отдела капитального строительства НПУ «Мегионнефть» С. Грудцына. В заметке говорилось о том, что строители СУ-12 треста «Мегионгазстрой», работающие на сооружении выкидных линий на Ватинском нефтяном месторождении, допускают брак, медленно устраняют недоделки.

На запрос редакции ответил главный инженер треста «Мегионгазстрой» С. В. Киндрат. По Ватинскому месторождению нефти, пишет он, у заказчика (НПУ «Мегионнефть») исчерпан остаток сметного лимита. Строителями выполнены работы по устранению недоделок в пределах имевшихся ассигнований.

В настоящее время заказчик оформляет финансирование по этому объекту, после чего СУ-12 приступит к строительству выкидных линий.

Второе зрение скульптора Макарова

Передо мной — скульптурный портрет девочки. Кто она? Лена Кузнецова, ташкентская школьница. Почему именно Леночку выбрал скульптор Михаил Макаров? Всем классом предложили ему свою дружбу ребята из 71-й школы. Всем классом прибегали к нему после уроков. Прибирали в квартире, копали землю в саду, ходили в магазин за покупками, читали вслух. Лена была одна из них, но чем-то, наверное, больше других напоминала ему товарищей его детства.

С этой работой и несколькими другими, демонстрировавшимися на республиканской выставке в дни юбилея Октября, к слепому скульптору пришло признание.

...Мечта стать художником привела Михаила Родионовича Макарова — рабочего Ташкентской обувной фабрики в любительскую студию, затем в художественное училище. Но учиться не пришлось — началась война. В 1941 году художник ушел на фронт. В боях под Серпуховом при взрыве мины он потерял зрение, кисть правой руки. Осколки мины повредили левую руку. После госпиталя Михаил Родионович неустанно тренировал ее, сменив кисть на резец.

Бывшему воину предоставили мастерскую в Доме художников. Большую помощь оказали его новые друзья — скульпторы отец и сын А. и М. Ивановы, художник Т. Оганесов и многие другие. О том, какой ценой дался подвиг самому Михаилу Родионовичу, скульптор не говорит. Он просит судить о его творчестве только по готовым вещам.

Одна из работ Макарова — бюст Николая Островского, переданный музею писателя-бойца в Шепетовке. По посмертной маске Маяковского скульптор сделал портрет поэта. Но главная тема художника — Ленин. Михаил Родионович создает его скульптурный портрет, который намерен завершить к 100-летию со дня рождения Ильича.

Е. МАЙОРОВ,
Ташкент.

Необычная хроника

Познакомьтесь: шагомер

ПЕНЗА. Сколько шагов сделаете вы за день? Вопрос далеко не праздный. Движение для каждого из нас — это жизнь. Активная ходьба стимулирует многие важные процессы, происходящие в нашем организме. Врачи подсчитали: для нормальной жизнедеятельности человек должен делать не менее десяти тысяч шагов ежедневно.

Определять пройденный путь поможет новое изделие — шагомер. Его серийное производство начал Пензенский ордена Отечественной войны I степени часовой завод.

Пензенский шагомер по форме напоминает мужские карманные часы, только имеет три шкалы и три стрелки. Он прост в эксплуатации. Цена — десять рублей.

В. ФЕДОРОВ.

БЕЗ ЕДИНОГО ГВОЗДЯ

Белокаменный Суздаль — в паутине строительных лесов. В необычный наряд оделись всемирно известные памятники архитектуры. На лесах — реставраторы. Наибольший объем восстановительных работ на территории Кремля, история которого восходит к XI—XII векам.

По соседству с Рождественским собором, старейшим архитектурным памятником Владимиро-Суздальской земли, вырастают удивительные деревянные строения. Они положили начало музею древнего зодчества среднерусской полосы. Деревянный город с его амбаром, ригами и церквами, сделанными без единого гвоздя, дополнит живописную панораму златоглавого Суздаля.

(ТАСС).

„МАХ-4" СТАРТУЕТ СНОВА

Год назад в газетах сообщалось о путешествии двух лесорубов из Приморья, о В. Лютикове и Е. Смургисе. Тогда ребята прошли на четырехвесельной безмоторной лодке 4 205 километров. Их маршрут проходил по рекам Колве, Вишере, Каме, Волге, Дону и Воронежу. В бортовом журнале—маршрутной книжке путешественников одна за другой появлялись записи: «Пройдено... Камское, Воткинское, Куйбышевское, Волжское, Цимлянское водохранилища».

Нынче они стартовали 15 июля из Липецка. Ребята прошли на веслах уже 1 500 километров. Недавно с водной станции «Стрелка», что на Москве-реке, туристы отправились снова в путь. Дальнейший маршрут будет таким: Москва, Ленинград, Балтийское море, Рига. И все время лесорубы будут идти только на веслах. Поэтому и лодка у них называется: «МАХ-4», что значит: «Махай сколько хочешь— в четыре весла».

В. БЕРЕЗОВ.

Если быть кратким

Купил новые струны для балалайки, а играл все равно на нервах.

Билет на концерт стоил один рубль. Концерт ничего не стоил.

Действий в пьесе пять, но ни одно из них на зрителей не подействовало.

Этот клуб никогда не бывает на замке: в нем нет дверей.

— Дорогая, сегодня я буду играть для тебя,—сказал актер своей жене. И не ошибся: в зале, кроме жены, никого не было.

— Лектор плохой. Но, может быть, еще разойдется.

— Успеет ли? Скорее разойдутся слушатели.

Василий СМИРНОВ.

О летне-осенней охоте в 1968 году на территории Тюменской области

РАСПОРЯЖЕНИЕ ИСПОЛКОМА ОБЛАСТНОГО СОВЕТА ДЕПУТАТОВ ТРУДЯЩИХСЯ

г. Тюмень. 20 августа 1968 г.

1. Открыть летне-осеннюю охоту на все виды боровой, водоплавающей и болотной дичи, исключая серую куропатку, лебедя, гагу, пеликана, баклана, краснозобую и черную казарок, белую цаплю, серого и белого журавлей, с утренней зари в следующие сроки:

на территории южных районов области и Ямало-Ненецкого национального округа—31 августа;

в Ханты-Мансийском национальном округе—24 августа.

2. Установить продолжительность сроков охоты:

на водоплавающую и болотную дичь—до ее окончательного отлета из пределов области;

на боровую дичь—в национальных округах, Тобольском и Уватском районах—до 1 апреля, на остальной территории области—до 1 марта.

3. Установить нормы отстрела за день охоты 5 птиц до 25 сентября, с 25 сентября —7 птиц, в том числе один глухарь и один гусь.

4. В угодьях, закрепленных за государственными, кооперативными и общественными организациями, охоту производить по письменным разрешениям, выдаваемым этими организациями.

5. Обязать исполкомы районных, сельских и поселковых Советов депутатов трудящихся, управление охотничье-промыслового хозяйства, областное общество охотников и рыболовов, областное общество охраны природы, управление охраны общественного порядка, управление лесного хозяйства и рыбинспекцию обеспечить надлежащую охрану охотничьих угодий, соблюдение правил охоты и борьбу с браконьерством.

К. МАКУРИН.

Председатель исполкома областного Совета депутатов трудящихся.

Редактор: Г. ВАБАНОВ.

Мегионская контора разведочного бурения производит прием на работу рабочих следующих профессий: поваров для работы на буровых, токарей 3-4 разряда, грузчиков, электросварщиков, слесарей по ремонту котлов, слесарей по ремонту центробежных насосов.

Нижневартовская детская музыкальная школа объявляет прием учащихся на 1968-1969 учебный год на отделения: фортепьяно и народных инструментов (баяна и аккордеона). Срок обучения— на отделении фортепьяно—7лет, народных инструментов—5 лет.

Принимаются дети от 7 до 10 лет. Для поступления в школу требуются:

заявление на имя директора музыкальной школы;

справка о здоровье ребенка.

Вступительные экзамены на все отделения—29-30 августа 1968 года с 12 часов дня в помещении музыкальной школы.

Дирекция.

Нижневартовская вечерняя сменная общеобразовательная средняя школа объявляет набор учащихся в 5—11 классы. Школа имеет утренние и вечерние классы. Лица старше 20 лет принимаются в 5, 6, 7, 8 классы ускоренного обучения. Все учащиеся вечерней школы пользуются льготами.

Желающие учиться обязаны подать заявление с приложением документа об образовании и справки с места работы.

Прием документов с 6 часов до 8 часов вечера ежедневно в здании ШРМ (бывшее здание начальных классов — 5 кв.). Начало занятий 2 сентября 1968 г. с 7 часов вечера.

ДИРЕКЦИЯ.

Квартиросъемщики, проживающие в квартирах ЖКК НПУ «Мегионнефть», деньги за квартплату должны вносить не позже 10 числа каждого месяца в сбер кассу № 5939 (на 5-ом квартале). ЖКК НПУ «Мегионнефть» строго предупреждает о своевременной уплате. Квартиросъемщикам, имеющим большую задолженность по квартплате, ЖКК будет направлять материалы на основании исполнительной надписи нотариальной конторы.

ЖКК НПУ «Мегионнефть».

Нижневартовская типография упр. по печати Тюменского облисполкома Заказ 325

Пролетарии всех стран, соединяйтесь!

ЛЕНИНСКОЕ ЗНАМЯ

Орган Нижневартовского районного комитета КПСС и районного Совета депутатов трудящихся Тюменской области

№ 103 (2461) Год издания 27-й | ВТОРНИК, 27 августа 1968 года | Цена 2 коп.

НА ШКОЛЬНОМ ПОРОГЕ— НОВЫЙ УЧЕБНЫЙ ГОД

Вчера начало свою работу августовское совещание учителей. Это традиционное совещание, но оно, как всегда, волнует нас. Мы обсуждаем проблемы дальнейшего улучшения работы школ. Прежде всего, это введение всеобщего среднего образования и переход начальной школы на трехлетний курс обучения.

Готовы ли мы к этому? В школах в основном закончена подготовка к началу учебного года. На днях сдается интернат в Нижневартовске, который может принять детей из отдаленных селений. Другие интернаты района также ждут своих воспитанников.

В нынешнем году, учитывая пожелания родителей, было принято решение облисполкома о переводе части детей на бесплатное питание. Эта новая существенная забота партии и правительства о молодом поколении, о его образовании. Сейчас не может быть никаких помех в обучении детей. Всем многодетным и остронуждающимся семьям будет оказана (по решению местных комитетов соответствующих школ) необходимая материальная помощь.

Итак, 1 сентября прозвенит первый звонок. От того, как мы сумеем справиться с задачей полного охвата всеобучем детей школьного возраста, зависит успешное начало учебного года. Хорошее начало учебного года — залог успешного его окончания.

Коллективам школ надо сразу же настроиться на ритмичный лад и повести работу, направленную на повышение качества знаний учащихся. Принять к осуществлению учебно-воспитательный план, полно и глубоко отражающий воспитательный процесс, выработать такие мероприятия, которые бы позволили с самого начала задать тон и ритм всей работе коллектива школы.

С самого начала школам необходимо приступить к созданию дружных ученических коллективов, организации факультативов и правильной комплектации классов.

Администрации школ надо продумать все до мелочей. Класс должен максимально соответствовать требованиям современности, в нем ничего не должно быть лишнего и не должно быть недостатка в необходимом. С первых же дней необходимо заново оформить наглядную агитацию в школе.

Множество забот лежит на учителе перед началом учебного года, но все они должны быть вовремя разрешены.

Отдел народного образования надеется, что коллективы школ успешно справятся с поставленными партией, правительством и всем нашим народом задачами, и школы района начнут новый учебный год в обстановке высокой творческой активности, вызванной подготовкой к 100-летию со дня рождения В. И. Ленина.

Э. ЗВЕЗДА.
Заведующий районо.

ОБРАЩЕНИЕ

к гражданам Чехословацкой Социалистической Республики

Братья наши, чехи и словаки!

К вам обращаются правительства Народной Республики Болгарии, Венгерской Народной Республики, Германской Демократической Республики, Польской Народной Республики, Союза Советских Социалистических Республик.

Отвечая на призыв о помощи, с которым обратились к нам верные делу социализма руководящие партийные и государственные деятели Чехословакии, мы дали указание своим вооруженным силам оказать рабочему классу, всему чехословацкому народу необходимую поддержку в защите его социалистических завоеваний, которым угрожают все более настойчивые посягательства внутренней и международной реакции.

Именно такие действия вытекают из коллективно принятого в Братиславе обязательства коммунистических и рабочих партий братских стран: совместно поддерживать, укреплять и защищать социалистические завоевания каждого народа, давать отпор происках империализма.

Поощряемые и поддерживаемые империалистами, контрреволюционеры рвутся к власти. Захватив ведущие позиции в прессе, радио и телевидении, антисоциалистические силы шельмовали и оплевывали все, что было создано руками трудолюбивых чехов и словаков за двадцать лет борьбы за социализм.

Враги травили преданные социализму кадры, расшатывали основы законности и правопорядка, грубо отстраняли от участия в политической жизни страны сознательных рабочих и крестьян, преследовали честную интеллигенцию, не желающую участвовать в антинародных действиях. Попирая социалистические законы, контрреволюционные силы создали свои организации, готовясь к захвату власти. И все это прикрывалось демагогическими фразами о демократизации! Мы верим, что это не введет в заблуждение чехословацкий народ, преданный идеалам социалистической демократии. Подлинная свобода и демократия могут быть обеспечены только путем укрепления руководящей роли рабочего класса и его авангарда — славной Коммунистической партии Чехословакии.

Именно к этой цели звал январский пленум ЦК КПЧ, который положил начало исправлению ошибок, допущенных в прошлом. Наши партии и народы поддержали справедливые стремления, направленные на укрепление и дальнейшее совершенствование социалистической демократии.

Однако в последние месяцы антисоциалистические силы, умело маскируясь, повели дело к расшатыванию основ социализма. Ряд лиц, проникших в государственное и партийное руководство Чехословакии, фактически прикрывали эти подрывные действия, помогая тем самым контрреволюции собрать свои силы для завершающего этапа борьбы за захват власти.

На советско-чехословацкой Встрече в Чиерне-над-Тиссой и на Братиславском совещании коммунистических и рабочих партий представители Чехословакии заявляли о намерении стоять на страже интересов трудящихся и пресечь действия реакции, направленные на подрыв социализма. Они обещали крепить единство Чехословакии и братских социалистических стран.

Однако эти заверения и обязательства остались невыполненными, что еще более подбодрило антисоциалистические силы и их зарубежных покровителей на усиление враждебной деятельности. Враги готовились ввергнуть страну в хаос, принести свободу и независимость родины в жертву своим корыстным эгоистическим целям.

Контрреволюционеры рассчитывали, что в сложной и острой международной обстановке, вызванной агрессивными действиями американского империализма и особенно активизацией реваншистских сил Западной Германии, им удастся вырвать Чехословакию из содружества социалистических государств. Но эти надежды тщетны. Социалистические государства обладают достаточной мощью, чтобы не дать в обиду братскую страну, защитить дело социализма.

Дорогие друзья!

Сегодня на помощь к вам пришли братья по классу.

Они пришли к вам не для того, чтобы вмешиваться в ваши внутренние дела, а для того, чтобы вместе с вами дать отпор контрреволюции, отстоять дело социализма и устранить угрозу суверенитету, независимости и безопасности вашей отчизны.

Войска братских союзных стран пришли к вам, чтобы никто не мог отнять у вас свободу, завоеванную в нашей совместной борьбе с фашизмом, чтобы никто не мог помешать вам двигаться вперед по светлому пути социализма. Эти войска покинут вашу территорию после устранения угрозы свободе и независимости Чехословакии.

Мы верим — единство и сплоченность братских народов социалистического содружества восторжествуют над происками врагов.

Да здравствует Социалистическая Чехословакия!

Да здравствует дружба и братство народов социалистических стран!

СОВЕТ МИНИСТРОВ НАРОДНОЙ РЕСПУБЛИКИ БОЛГАРИИ
СОВЕТ МИНИСТРОВ ВЕНГЕРСКОЙ НАРОДНОЙ РЕСПУБЛИКИ
СОВЕТ МИНИСТРОВ ГЕРМАНСКОЙ ДЕМОКРАТИЧЕСКОЙ РЕСПУБЛИКИ
СОВЕТ МИНИСТРОВ ПОЛЬСКОЙ НАРОДНОЙ РЕСПУБЛИКИ
СОВЕТ МИНИСТРОВ СОЮЗА СОВЕТСКИХ СОЦИАЛИСТИЧЕСКИХ РЕСПУБЛИК

СОВЕТСКИЙ НАРОД ПОДДЕРЖИВАЕТ, ОДОБРЯЕТ

МОСКВА. В Москве проходят собрания трудящихся, на которых рабочие и служащие единодушно одобряют решение Советского правительства помочь братскому чехословацкому народу в борьбе с контрреволюцией.

Состоялось собрание литераторов.

Писатели столицы единогласно приняли резолюцию, в которой говорится, что они видят свой долг перед историей, перед чехословацким народом, перед коммунизмом в объединении действий с Центральным Комитетом КПСС, Советским правительством — действий, направленных на укрепление мира.

КИЕВ. В городах и селах республики проходят многолюдные митинги и собрания. На митингах, прошедших на предприятиях Киева — «Арсенале», «Ленинской кузнице», «Большевике», «Красном экскаваторе», других заводах, фабриках и стройках города-героя, — трудящиеся одобряют шаги, предпринятые Советским правительством и правительствами союзных государств.

МИНСК. По всей Белоруссии проходят митинги и собрания, на которых трудящиеся республики горячо приветствуют решения союзных государств об оказании неотложной помощи народу Чехословакии. Большой митинг состоялся на главном конвейере Минского автомобильного завода.

ЗА СОЛИДАРНОСТЬ И ДРУЖБУ

Около 180 рабочих, служащих, инженерно-технических работников СУ-909 и автобазы № 95 собрались на митинге по поводу обращения группы членов ЦК КПЧ, правительства и Национального собрания ЧССР к Советскому Союзу с просьбой об оказании чехословацкому народу неотложной помощи. С сообщением перед собравшимися выступила секретарь райкома партии Н. В. Гаревских.

«Мы целиком и полностью одобряем внешнюю политику Коммунистической партии и Советского правительства, а также действия правительств союзных стран и заявляем: никому не позволим посягнуть на завоевания социализма и сумеем противопоставить любой угрозе извне свою нерушимую солидарность, дружбу, взаимопомощь», — таково решение всех присутствующих, которое они выразили в резолюции.

Помощь чехословацкому народу — наш долг,— об этом говорили выступившие на митинге токарь В. Попов, начальник планового отдела строительного управления В. Ногай, шофер В. Мальков, механик автобазы Н. Шулаев, студент А. Клященко и другие.

МИР НАДО УКРЕПЛЯТЬ

«Мы горды сознанием, что смогли пойти навстречу просьбе чехословацких руководителей и оказать братскому чехословацкому народу необходимую помощь, ибо она служит цели мира и продиктована заботой о его укреплении»,— такие слова записали в своей резолюции нефтеразведчики Мегионской экспедиции, собравшись на митинг солидарности и дружбы двух народов социалистических стран СССР и ЧССР.

После информации, сделанной заведующим отделом пропаганды и агитации райкома КПСС В. Д. Салминым, выступили председатель разведкома Н. Д. Гузь, слесарь механических мастерских И. А. Рустейко и старший геолог цеха испытания Е. Г. Мухин. Они говорили, что советские люди хорошо понимают — такая помощь необходима. Она вызвана угрозой, которая возникла существующему в Чехословакии социалистическому строю со стороны контрреволюционных сил, вступивших в сговор с враждебными социализму внешними силами.

Присутствующие на митинге около 160 человек единодушно одобрили политику партии и правительства Советского Союза.

* * *

Митинги по поводу обращения группы членов ЦК КПЧ, правительства и Национального собрания ЧССР к Советскому Союзу и другим социалистическим государствам с просьбой об оказании братскому чехословацкому народу неотложной помощи, включая помощь вооруженными силами, прошли также в райрыболовпотребсоюзе, Нижневартовской конторе связи, райотделе милиции, совхозе «Нижневартовский» и других организациях, предприятиях и населенных пунктах района.

Коллективы рабочих и служащих района всецело поддерживают внешнюю политику нашей партии, одобряют шаг Советского правительства, который изложен в Заявлении и Сообщении ТАСС по оказанию помощи чехословацкому народу.

В. ВАСИЛЬЕВ.

За 300-миллионную тонну нефти

Идет сверхплановая нефть

В начале апреля коллектив нефтепромысла № 1 НПУ «Мегионнефть», обсудив почин нефтяников Татарии, выступил с обращением ко всем работникам объединения «Тюменьнефтегаз», в котором призвал нефтяников Западной Сибири активно включиться во Всесоюзное социалистическое соревнование за быстрейшее достижение в 1968 году добычи 300-миллионной тонны нефти. Добрую инициативу поддержали нефтяники второго промысла. В целом коллектив нефтепромыслового управления «Мегионнефть» взял обязательство добыть в этом году сверх плана 45 тысяч тонн нефти, а всего 1 млн. 65 тыс. тонн; вовлечь в социалистическое соревнование за коммунистический труд 100 процентов работающих; добиться звания «Коллектив образцовой культуры производства...».

Нефтяники верны своему слову. Встречая свой праздник — Всесоюзный День работников нефтяной и газовой промышленности, они рапортуют Родине, что обязательства успешно выполняются. На 22 августа отгружено государству около 700 тысяч тонн нефти, в том числе сверх плана — 33 тысячи тонн.

Начальник первого нефтепромысла Иван Иванович Рынковой рассказывает о том, с каким энтузиазмом трудятся в эти дни нефтяники, называет имена лучших производственников. Это старшие операторы по добыче нефти Степан Александрович Пузарецкий, Михаил Аверьянович Лазарев, Александр Иванович Суздальцев и многие другие.

На втором нефтепромысле встречает нас старший инженер Нил Ахметович Гирфанов. Ему тоже есть чем поделиться. Все скважины в хорошем состоянии, функционируют нормально. Их обслуживают мастера своего дела, ударники коммунистического труда Павел Григорьевич Губенко, Тарас Васильевич Ничко, Ильяс Фаррахович Кашапов, Евгений Иванович Шашников и другие.

От скважины нити нефтепровода тянутся к нефтепарку. Отделившись от газа на концевой сепарационной установке, нефть попадает в резервуары. Для дежурного дизелиста Ивана Михайловича Люлина и старшего оператора по перекачке нефти Александра Мироновича Вачаева, как всегда, хлопот хоть отбавляй. За час сюда поступает с обоих нефтепромыслов более 300 тонн «черного золота». Два двухсотсильных дизеля работают на полную мощность, перекачивая нефть из резервуаров на причал, где стоят под погрузкой баржи.

— Третью баржу сегодня заливаем, — сообщает нам на причале старший оператор, секретарь парторганизации второго нефтепромысла Никифор Миронович Вачаев. — Сейчас пароход «Чириков» поведет их в Новосибирск.

— Скорей бы уж нефтепровод заработал, — вмешивается в наш разговор оператор вахты Александр Иванович Новосельцев, — сдерживают нас эти баржи. Когда доставляли их нормально, в сутки по 10—13 тысяч тонн отгружали, а сейчас перебои. Вчера отправили всего около четырех тысяч тонн, пожалуй, не больше и сегодня будет.

Да, добытчики «черного золота» с нетерпением ждут ввода в эксплуатацию нефтепровода Нижневартовск — Усть-Балык. Сезонная отгрузка нефти их не удовлетворяет. Ведь с каждым месяцем вступают в строй все новые и новые скважины, и приходится их «укрощать», как говорят, до поры, до времени.

А пока, встав на почетную вахту в честь Дня нефтяника, стремясь досрочно выполнить пятилетний план, готовясь достойно встретить знаменательную дату — 100-летие со дня рождения В. И. Ленина, коллектив нефтепромысла «Мегионнефть» мобилизует все имеющиеся возможности и резервы, чтобы с честью выполнить взятые социалистические обязательства.

В. КИСЕЛЕВ.



К 50-летию комсомола

Сухуми. Абхазский областной комитет ЛКСМ Грузии провел соревнование за право носить почетное звание «Лучшая молодая швея Абхазии». В этом состязании приняло участие 22 специалиста. Первое место завоевала Натела Ахалая, на втором — Нина Курочкина и третьем — Ольга Гицба. Им вручены дипломы и денежные подарки.

На снимке (слева направо): Н. Ахалая, Н. Курочкина и О. Гицба после вручения им наград.

Фото И. Чохонелидзе.

Фотохроника ТАСС.

НАВСТРЕЧУ ПЛЕНУМУ РАЙКОМА КПСС

Проверяем выполнение соцобязательств

Большие обязательства были приняты коллективом Нижневартовского дорожного строительно-ремонтного управления № 3 на 1968 год.

Рабочие, инженерно-технические работники и служащие план строительно-ремонтных работ на сумму 1 090 тысяч рублей обязались выполнить к 28 декабря. Решено также освоить до конца года средства на сумму в 20 тысяч рублей.

Итоги шести месяцев показали, что программа полугодия успешно выполнена. Сверх плана освоено 5 тысяч 679 рублей.

Одним из пунктов обязательств записано — добиться в первой половине года повышения производительности труда на пять процентов против плана. Фактически она повысилась на 33,3 процента. Себестоимость строительно-монтажных работ снижена на 11,6 процента, сверхплановой прибыли получено 63,21 тысячи рублей.

Внедрение в производство пяти рационализаторских предложений дало экономический эффект на сумму в 5,5 тысячи рублей, т. е. на четыре тысячи сверх плана.

Нередко с рационализаторскими предложениями выступают главный механик А. Макаренко, начальник производственно-технического отдела В. Макаревич, токарь А. Малофеев и другие. Это по их предложению внедрены в производство пневмокаток и штуцер, ликвидирующий утечку масла из гидросистемы.

Таких высоких технико-экономических показателей коллектив управления добился за счет низового планирования, улучшения организации труда, внедрения планов НОТ. В первом полугодии 1968 года внедрено в производство десять мероприятий, способствующих научной организации труда.

По сравнению с первой половиной 1967 года сократились трудовые затраты на единицу выполненных работ на 9,9 человекодня, уменьшился расход фонда заработной платы, повысилась производительность труда, получен экономический эффект в 22,6 тысячи рублей.

На повышение производительности труда оказала большое влияние правильная расстановка рабочих кадров, организация комплексных бригад на основных работах и т. д.

Успешному выполнению принятых социалистических обязательств способствует то, что администрация, партийный и профсоюзный комитеты уделяют постоянное внимание организации социалистического соревнования, результаты труда и передовой опыт доводят до каждого члена коллектива.

Выполнению социалистических обязательств во многом способствовали и хорошая трудовая дисциплина, умелое использование техники и механизмов. Гордостью предприятия стали бригадир комплексной бригады ударник коммунистического труда А. Столбов, экскаваторщик Л. Фролов, мотористбензопилы Я. Шпаков, бригадир специализированной бригады ударник коммунистического труда М. Казачков и другие. Передовые труженики управления вносят достойный вклад в выполнение соцобязательств.

Сейчас трудящиеся управления приняли социалистические обязательства, посвященные достойной встрече 100-летия со дня рождения В. И. Ленина.

Н. СЕНЬКОВА.
(Наш корр.).

На буровых — все нормально!



— Наша постоянная и основная задача,—говорит старший механик Мегионской конторы бурения тов. Чекулин,—обеспечить бесперебойную работу буровых установок.

Этому немало способствуют дизелисты. Взять, к примеру, старшего дизелиста буровой прямого бурения № 615 Т. Савельева. Многолетний труд на нефтяных месторождениях позволил ему в совершенстве овладеть техникой. Не считаясь со временем, специалист обеспечивает работу буровых скважин.

Созданные недавно подготовительные бригады еще не совсем обеспечивают своевременный пуск буровых. Вот почему Савельев все свое время проводит вместе с вахтами и готовит к пуску дизели и другие механизмы.

Честное отношение к своему нелегкому труду создали старшему дизелисту почет и уважение со стороны всего коллектива нефтяников.

На снимке: Т. Савельев.

Фото А. Новоселова.

ПО СЛЕДАМ НАШИХ ВЫСТУПЛЕНИЙ

На статью «Кто в ответе за это?» (№ 96 нашей газеты) отвечает председатель районного общества охотников и рыболовов тов. Фадеев:

—В целях охраны природы общественной охотинспекцией предпринято следующее: за поджог «соров» 18 мая 1968 года на работников Нижневартовского совхоза составлен материал, который передан в прокуратуру. Материал в прокуратуре до сего времени не рассмотрен.

На нарушителей правил и сроков охоты составлено 33 дела. Те, по которым требовалось расследование, переданы в следственные органы милиции, по ним приняты соответствующие меры. Дела, требующие разбирательства административной комиссии, рассмотрены, но следует отметить, что административная комиссия слабо наказывает нарушителей.

Удостоверения общественных инспекторов выдаются районным охотоведом, таких удостоверений выдано 24. Кроме того, каждый член общества охотников и рыболовов имеет право контроля и задержания нарушителей. Это право дает билет члена общества.

НА ПОРОГЕ ШКОЛЫ— новый учебный год

Говорят педагоги

Скоро звонок. Как вы его встретите, ваши мысли и пожелания? С таким вопросом наш корреспондент обратился к ряду учителей района. Вот что они ответили:

А. П. СУЩАЯ, завуч Нижневартовской школы № 1

Вопросы есть. Вопросы будут решаться

Школа наша почти готова. Все классные комнаты заново отремонтированы и оштукатурены. Остались мелкие работы. За это я не волнуюсь. Волнует другое: как мы будем заниматься. Если в одну смену (а так оно, наверное, и будет), то у нас не будет пионерской комнаты и комнаты домоводства.

Если в две... Ну, о том и думать не хочется. Мы хотим (и просим), чтобы в интернате выделили нам две комнаты.

Коллектив учителей школы приложит все усилия, чтобы решить эти вопросы в оставшиеся дни и встретить своих воспитанников достойно.

Г. Л. АРНАПОЛЬСКАЯ, преподаватель английского языка школы № 2

Ожидание волнует

С большой радостью и надеждой ждем мы и, в частности, я новый учебный год.

В старой школе, где мы занимались, не хватало оборудования, не было кабинета для проведения занятий, необходимых наглядных пособий. Школа работала в три смены, и организовать какие-то внеклассные занятия просто было невозможно.

В новой школе, открывающейся на пятом квартале, четыре кабинета иностранного языка: английского и немецкого. И то, что сейчас делается там по оснащению кабинетов оборудованием, позволит избежать многих трудностей.

Главное достоинство новой школы, конечно, в проведении занятий в одну смену. Это позволит вести и внеклассную работу, и дополнительные занятия. Организовать клуб интернациональной дружбы, завести переписку с пионерами братских стран.

Что меня беспокоит? Как скомплектуются классы. Хотелось, чтоб состав учащихся остался тот же. Но, видимо, придется создавать новые коллективы...

Л. П. ПРОНОЗИНА, преподаватель физвоспитания

Первый раз в первый класс

В «первый» — это не совсем точно. Дело не в названии класса, а в том, что я вообще впервые переступаю порог школы уже как учительница, физрук.

Родилась я в Тавде, училась в Голышмановском педучилище, имею второй разряд по лыжам.

Правда, я успела повидать ряд девочек из десятого класса, расспросила, чем они увлекаются. Есть лыжники, но, как ни странно, этот вид спорта, по-видимому, не очень популярен у вартовцев. Они больше любят баскетбол.

Ну что ж, баскетбол — так баскетбол. Будем заниматься им и всем другим, что положено по программе. Буду учить, чему меня учили.

ОТ РЕДАКЦИИ. Мы рады, что у недавней выпускницы училища Любы Пронозиной такое бодрое рабочее настроение. Ей, впервые берущейся за сложное педагогическое дело, как и десяткам, сотням других начинающих, опытных, заслуженных учителей района мы желаем сегодня доброго, счастливого звонка.



Нелегкую работу выполняет Антонина Петровна Сущая, она — завуч школы. Но отзывы о ее труде самые хорошие.
Фото А. Новоселова.

Педагог — это звучит гордо!

Слово к молодым

Сегодня, накануне нового учебного года, мы предоставляем слово заслуженной учительнице РСФСР **Вере Матвеевне Винокуровой.** Вера Матвеевна обращается к тем, кто через несколько дней войдет в притихший класс в первый, второй, третий раз, к тем, кто нет-нет да и забежит посоветоваться к опытному педагогу. Это — слово к молодым учителям.

— Учитель дважды празднует начало нового года — 1 сентября и вместе со всеми — 1 января. И, пожалуй, первый новый год оказывается для нас важнее. Каждый раз будто начинаешь все заново, хотя начинать мне приходится 23-й раз.

За это время уже и детей бывших своих учеников успела выпустить за порог школы. Многие из выпускников пошли на литературный факультет пединститута. Вот нынче вернулись и нам уже педагогами-литераторами Галина Касьянова, Тамара Воронцова, Владимир Кайгородов.

Они уже побывали у меня. Мы говорили о их будущей работе, я рассказала им, как сложна и беспокойна работа педагога. Она требует много усидчивости, упорства, а главное — любви к делу. Очень большая роль в воспитании подрастающего поколения отведена языковеду.

Хочется пожелать молодым хорошего начала. Удачное время досталось им. В их распоряжении богатый материал для воспитательной работы, отражающий подготовку к 100-летию со дня рождения В. И. Ленина.

К первым урокам нужно готовиться еще до начала учебного года. Уже сейчас я просматриваю литературу, методические пособия. Лучше это сделать заранее, иначе потом, во время подготовки к каждому уроку, многочисленные разработки, планы и программы будут отнимать много времени, отвлекать от главного. Канонов в педагогике нет. Полистав учебники, ознакомившись с пособиями, выработайте для себя собственную методику, не отходя, конечно, от общепринятых педагогических законов.

Очень важно с первых же уроков увлечь ребят каким-то интересным делом, вести внеклассную работу. От этого зависят и дисциплина на уроках, и интерес к предмету. Расскажите им сразу же о значении книги, о значении литературы, как учебника жизни, о большой силе художественного слова. Приведите интересные примеры.

Учитель должен многое знать наизусть. Только тогда он сможет и от учеников требовать хороших знаний.

И еще один совет: с первого же года накапливайте книги — воспоминания, высказывания, потому что очень велик у молодежи интерес к документам, историческим событиям, фактам.

До глубокой старости учитель остается душой молодым. Постоянно думаешь, стремишься вперед, совершенствуешь уроки. И так из года в год.

Вот и опять начинается наша учительская страда.

Творческого вам труда, молодые, в беспокойной педагогической работе!

960 ребячьих радостей

Заливистая трель звонка, и смолкает гул голосов в коридорах. С классными журналами в руках расходятся из учительской педагоги. Мягкий свет люминесцентных ламп льется на светлые удобные столики, на склонившиеся над тетрадями головы школьников. За огромными окнами начинается обычный рабочий день поселка — гудят автомашины, пролетают вертолеты, спешат по своим делам люди.

Один за другим проходят уроки. Высоко взлетает мяч в спортивном зале. Выстроились на столах в физической лаборатории приборы. Перестукиваются молотки в мастерской. Шуршат страницы книг. Гуляет по материкам указка географа.

А во время большой перемены из столовой распространяются аппетитные запахи. Плещет вода в белоснежные раковины умывальников.

...Так пойдут день за днем занятия в новой средней школе Нижневартовска, где сейчас еще звучит не трель звонка, а треск электросварки, не звонкие и веселые голоса школьников, а сдержанная деловитая речь строителей. Расставляются по классам светлые удобные столики, стулья, шкафы. Заканчивается уборка помещений, заливаются бетоном тротуары. Отделочные работы идут в подсобном корпусе — столовой, мастерских.

На днях рабочая комиссия приняла классный блок. Последние приготовления, и школа будет готова встретить 960 мальчишек и девчонок, детей нефтяников и строителей.

Меньше недели осталось до торжественного дня, когда замелькают здесь белые рубашки и банты, яркие букеты, звонкоголосый народ придет в светлые и просторные комнаты, откуда хорошо видны и телевышка, и дорога на Мегион, и поднимающиеся день за днем над тайгой дома, вся новь Нижневартовска.

Радостно учиться в такой школе. 960 ребячьих радостей — щедрый подарок строителей.

Г. КУЛИКОВА.



Московский завод «Физэлектроприбор» изготавливает самое различное оборудование для школ, техникумов и вузов страны. Сейчас к новому учебному году приборостроители изготавливают партию осциллографов. Сборка их ведется на конвейере, обслуживаемом молодежью.

На снимке: (слева направо): секретарь комсомольской организации сборочного цеха, сборщик Н. Чунихин, коммунист В. Глушенков и регулировщик В. Данилин за сборкой осциллографов.

Фотохроника ТАСС

Совещание учителей района

Вчера в зале клуба «Юбилейный» начало свою работу традиционное августовское совещание учителей района. С докладом «О задачах работников народного образования по подготовке к 100-летию со дня рождения В. И. Ленина» выступила секретарь райкома КПСС тов. Гаревских Н. В.

С докладом «Итоги Всесоюзного съезда учителей и меры по улучшению учебно-воспитательной работы в школах» выступил заведующий районо тов. Звезда Э. Н.

Сегодня совещание продолжит свою работу.

Ответы на вопросы читателей

Сионизм и агрессия Израиля

В связи с агрессией Израиля против арабских стран в печати встречаются слова «сионизм», «сионистские организации». Читатели просят рассказать, что такое сионизм, когда он возник, каким целям служит, чьи интересы выражает.

Ниже публикуется ответ на эти вопросы.

Около города Иерусалима в Палестине находится гора Сион. От нее и произошло название реакционного, националистического, колониалистского по своему духу течения — сионизма.

Зародился сионизм в Западной Европе в прошлом веке в среде крупной еврейской буржуазии, поддержавшей призыв правителей колониальных держав о колонизации евреями того или иного района земного шара с целью создания там «еврейского национального очага».

В конце XIX — начале XX века сионизм организационно оформился в Еврейский колониальный трест и Всемирную сионистскую организацию. Сионисты провозгласили своей целью создание «еврейского государства», жизнь в котором будет построена по канонам древней иудейской религии и где благодаря этому будто бы не будет ни социального, ни политического неравенства. Идею сионизма Б. И. Ленин считал совершенно ложной и реакционной по своей сущности.

Одной из важнейших своих задач сионисты считали и продолжают считать установление идейного и политического контроля над гражданами еврейского происхождения, проживающими в различных странах мира. С этой целью они пропагандируют идею «избранной богом всемирной еврейской нации», охватывающей всех евреев, проживающих в различных государствах, и будто бы призванной руководить всеми народами мира.

Сионисты стремятся противопоставить евреев тем народам, среди которых они живут, разжечь вражду между ними, добиваются изоляции трудящихся евреев от трудящихся других национальностей, их отказа от участия в рабочем и общедемократическом движении. Сионистская пропаганда распространяет лживые идеи о классовом сотрудничестве и «единстве национальных интересов» всех евреев, стремится подчинить интересы трудящихся евреев интересам еврейской буржуазии.

Сионизм повсюду сотрудничает с империализмом на международной арене, ведет идеологическую и политическую борьбу против мирового коммунистического, рабочего и национально-освободительного движения.

В своей борьбе против сил мира, демократии и социального прогресса империалистическая реакция использует и государство Израиль, в котором власть принадлежит сионистской буржуазии.

Как известно, израильские агрессоры в июне прошлого года напали на ОАР, Сирию и Иорданию и захватили у них территории, в три раза превышающие площадь самого Израиля. Правители Тель-Авива стремятся навсегда включить их в состав израильского государства и поэтому отказываются от мирного урегулирования ближневосточного конфликта, как того требует Совет Безопасности.

Агрессивную политику Тель-Авива поддерживают крупные империалистические державы, и прежде всего США. Они щедро финансируют Израиль, вооружают его армию. Достаточно сказать, что за 20 лет своего существования Израиль получил из США в качестве правительственной «помощи», а также пожертвований сионистских организаций более 3,5 миллиарда долларов.

Сильные израильские настроения в США во многом объясняются тем влиянием, которое оказывают на политическую жизнь страны сионисты, и прежде всего центр международного сионизма — Всемирная сионистская организация, штаб-квартира которой находится в Нью-Йорке. Сионисты ведут активную работу в конгрессе, в американской буржуазной печати, по радио и телевидению, проводят собрания, митинги, демонстрации в поддержку Израиля.

Империалисты США, а также Англии и Западной Германии поддерживают Израиль, конечно, не без корысти. Они ставят своей целью, используя израильскую военщину, свергнуть прогрессивные режимы в арабском мире, нанести сокрушительный удар по национально-освободительному движению на Ближнем Востоке.

Используя международную обстановку, создавшуюся в результате агрессии Израиля, Всемирная сионистская организация, ставшая в последние годы частью пропагандистского, разведывательного и финансового аппарата США, и ее отделения более чем в 60 странах земного шара активизировали свою подрывную деятельность против сил мира, демократии и социализма.

Вкупе со всеми черными силами империалистической реакции сионисты стремятся различными путями и средствами подорвать изнутри общественно-политический строй в странах социализма, ослабить единство социалистического содружества, мирового революционного и национально-освободительного движения. Об этом, в частности, свидетельствуют недавние события в Польше. Западные империалистические разведки вербовали там среди сионистски настроенных лиц шпионов и диверсантов, организаторов антинародных, антисоциалистических демонстраций.

Однако возможности подрывной деятельности сионистов внутри социалистических государств весьма ограничены: их цели противоречат коренным интересам трудящихся евреев — патриотов своих социалистических отечеств. Взгляды и действия сионистов не разделяет и значительная часть трудящихся евреев — граждан капиталистических стран, в том числе и Израиля.

Коммунисты, все люди прогрессивных убеждений разоблачают сионизм, борются с ним, как с реакционной, антинародной идеологией и политикой. Сионистская империалистическая пропаганда пытается изображать это как проявление антисемитизма, что, разумеется, не имеет ничего общего с действительностью. Борясь с воинствующим сионизмом, силы мира, демократии и социального прогресса выступают против антисемитизма, как против любого проявления шовинизма и национализма.

Сионизм — орудие империалистической реакции, пытающейся изменить соотношение сил на мировой арене в свою пользу. Но эти расчеты обречены на неминуемый провал.

(Пресс-бюро «Правды»)

Ф. МАЛЬКОВСКИЙ.



Бурятская АССР. Больше половины жизни прожил Михаил Жигжитов в тайге, на озере Байкал.

Неутомимый охотник неоднократно подвергался серьезным опасностям: несколько раз тонул в холодных водах Байкала, вступал в схватку с медведями. И вот профессиональный охотник берется за перо, чтобы поведать читателю о замечательных тружениках тайги, показать красоту и прелести родного края.

Бурят по национальности, М. Жигжитов пишет по-русски. Повести и рассказы писателя-охотника посвящены Сибири, ее мужественным людям, они подкупают достоверностью, тонким знанием природы.

На снимке: Михаил Ильич Жигжитов.

Фото М. Барабанова.

Фотохроника ТАСС

НЕОБЫЧНОЕ

СЛОН В ТРИБУНАЛЕ

В ТО вечернее представление на арене цирка в Осло слоны-артисты особенно порезвились, а директор... получил повестку в суд. К восторгу галерки слоны из своих хоботов-брандспойтов несколько раз окатили водой зрителей, сидящих в первых рядах. Несколько костюмов было испорчено. Это и стало главной причиной судебного разбирательства.

Владелец животных прибыл на заседание суда верхом на одном из виновников столь оригинального процесса — самом старом, но и самом «отличившемся» в тот вечер слоне. Он решил продемонстрировать обвинителям, как все происходило в тот злополучный вечер. Судьи и присяжные, естественно, уклонились от «свидетельских показаний» такого рода, но приговор тем не менее вынесли, и достаточно суровый: обязать директора цирка соорудить вокруг арены водонепроницаемый заслон и оплатить стоимость... химчистки испорченных костюмов зрителей.

Что же касается слона, то по его адресу вынесено частное определение.

ЭТО ДОЛЖЕН ЗНАТЬ КАЖДЫЙ

ИНДИВИДУАЛЬНЫЕ СРЕДСТВА ЗАЩИТЫ

Наиболее универсальным из них является противогаз. Он надежно защищает органы дыхания, глаза и лицо. Только следует тщательно подбирать его по размеру и хорошо подогнать. Этому должны научиться уже сейчас.

Противогаз, конечно, надежен. А вдруг его нет?

Тогда можно использовать противопыльный респиратор Р-2. Он представляет собой полумаску, которая очищает выдыхаемый воздух от радиоактивных осадков и в определенной степени—от бактериальных средств.

Если же и респиратора нет, то можно изготовить для себя противопыльную тканевую маску. Пользоваться маской можно неоднократно, но только после выхода из района, зараженного радиоактивными веществами, ее нужно вытрясти и прополоскать в горячей воде.

А еще проще изготовить ватно-марлевую повязку. Для этого взять кусок марли длиной 100 см и шириной 50 см. На середину марли положить слой ваты толщиной 1-2 см, длиной 30 и шириной 20 см. Свободные края по длине марли загнуть с обеих сторон на слой ваты, а концы разрезать примерно на 30-35 см.

При пользовании повязкой наложить ее так, чтобы она хорошо закрывала рот и нос. Нижние концы завязать на темени, а верхние—на затылке. В крайнем случае необходимо использовать более простое средство—повязку из ткани, сложенную в несколько слоев, или полотенце, шарф, платок и другие подручные вещи.

От радиоактивной пыли и бактериальных средств на некоторое время защитит и обычная одежда: пальто, накидка, плащ, костюм, комбинезон, ватная куртка и брюки.

Защитные свойства такой одежды можно усилить, если из плотной ткани изготовить нагрудный клапан, клинья для разрезов брюк и рукавов.

Для защиты головы и шеи нужно изготовить тканевые капюшоны.

Такая одежда может защитить на некоторое время и от отравляющих веществ, но для этого ее нужно пропитать специальным раствором — мыльно-масляной эмульсией.

Одежда защитит при выходе из района химического заражения. Не следует допускать только, чтобы под нее попадал зараженный воздух. Для этого рубашку или куртку заправить в брюки или туго подпоясать ее, завязать тесемками рукава у кистей рук, а брюки—у щиколоток, поднять воротник и тщательно обвязать шею шарфом, надеть противогаз, резиновые, кожаные или тканевые (пропитанные) перчатки. На ноги лучше всего надеть резиновую обувь или обычную, но с галошами.



НОВОСИБИРСК. Высшее военно-политическое общевойсковое училище готовит офицеров-политработников, способных организовать и проводить партийно-политическую работу в подразделениях и частях Советской Армии.

На снимке: курсанты отличники боевой и политической подготовки (слева направо) Александр Дороненко, Петр Ракчеев и Анатолий Асламов в классе танко-технической подготовки изучают двигатель среднего танка.

Фото В. Лещинского. Фотохроника ТАСС

Редактор: Г. БАБАНОВ.

Квартиросъемщики, проживающие в квартирах ЖКК НПУ «Мегионнефть», деньги за квартплату должны вносить не позже 10 числа каждого месяца в сбербкассу № 5939 (на 5-ом квартале). ЖКК НПУ «Мегионнефть» строго предупреждает о своевременной уплате.

Квартиросъемщикам, имеющим большую задолженность по квартплате, ЖКК будет направлять материалы на основании исполнительной надписи нотариальной конторы.

ЖКК НПУ «Мегионнефть»

Мегионская контора разведочного бурения производит прием на работу рабочих следующих профессий: поваров для работы на буровых, токарей 3-4 разряда, грузчиков, электросварщиков, слесарей по ремонту котлов, слесарей по ремонту центробежных насосов.

Нижневартовская детская музыкальная школа объявляет прием учащихся на 1968-1969 учебный год на отделения: фортепьяно и народных инструментов (баяна и аккордеона). Срок обучения— на отделении фортепьяно—7лет, народных инструментов—5 лет.

Принимаются дети от 7 до 10 лет. Для поступления в школу требуются:

заявление на имя директора музыкальной школы;

справка о здоровье ребенка.

Вступительные экзамены на все отделения—29-30 августа 1968 года с 12 часов дня в помещении музыкальной школы.

Дирекция.

Нижневартовская типография упр. по печати Тюменского облисполкома

Заказ 341

Пролетарии всех стран, соединяйтесь!

ЛЕНИНСКОЕ ЗНАМЯ

Орган Нижневартовского районного комитета КПСС и районного Совета депутатов трудящихся Тюменской области

№ 104 (2462)
Год издания 27-й

ЧЕТВЕРГ, 29 августа 1968 года

Цена 2 коп.

Взял обязательство — выполни его!

Можно с уверенностью сказать, что никто из строителей нашего района не будет возражать против этого требования. Каждый из них несет ответственность за выполнение коллективно принятых социалистических обязательств.

Стремление ставить перед собой большую цель, крепко держать данное слово — характерная черта коллектива СУ-909. Сразу же после принятия высоких обязательств коммунисты и профсоюзные активисты управления начали оживленную организаторскую работу.

Сегодня каждый рабочий видит рубеж, к которому он должен стремиться, видит на Доске показателей, как идет соревнование между участками. Знает, кто удостоен звания «Лучший по профессии».

С чувством законной гордости носят это звание члены экипажа экскаватора № 2, где машинистами И. В. Объедкин и Г. И. Чепкасов: ведь за этим званием скрыт большой коллективный труд. Он был наполнен жаром социалистического соревнования, борьбой за выполнение взятых обязательств.

Успех этого важного общего дела решается на каждом рабочем месте. Это хорошо понимают в строительно-монтажном управлении № 5. По-хозяйски взвесив свои возможности, коллектив взял на себя повышенные обязательства и успешно их выполняет.

В ходе развернувшегося соревнования партийная организация (секретарь т. Сосункевич), постройком профсоюза (председатель т. Усачева) и администрация (начальник т. Палкин) умело сочетают материальные и моральные стимулы, мобилизуют коллектив на выполнение поставленных задач.

Говоря об успехах, сегодня нельзя умалчивать и о недостатках, серьезных просчетах. Явно неблагополучное положение в этом году создалось в СУ-18. Здесь не только не выполняются социалистические обязательства, но по многим показателям срывается выполнение государственного плана.

Не многим лучше обстоят дела и в СУ-13. Есть реальные опасения, что многие пункты обязательств окажутся не выполненными. Сегодня уместно задать строителям СУ-13 вопрос: будут ли сданы в эксплуатацию к намеченному сроку энергопоезд и промкотельная?

Сейчас идет вторая половина пятилетки. Как выполняются обязательства? Что нужно сделать, чтобы успешнее идти вперед? Эти вопросы должны быть предметом серьезного разговора в бригадах и на участках.

День, когда придется докладывать самим себе, стране о выполнении соцобязательств, уже не за горами. План пятилетки — план каждого. Так и только так надо рассматривать Директивы XXIII съезда нашей партии.

В ЧЕСТЬ ДНЯ НЕФТЯНИКА



Примерно трудится на прокладке траншей под теплотрассу и канализацию машинист экскаватора строительного управления № 9 Василий Иванович Чипига. Дневные нормы он постоянно выполняет на 200—250 процентов.

Свои успехи механизатор посвящает Дню нефтяника.

Текст и фото А. НОВОСЕЛОВА.

Вечерняя школа ждет помощи

Школа рабочей молодежи накануне нового учебного года. Как же обстоят здесь дела, в первую очередь, с комплектованием классов необходимым количеством учащихся?

Следует прямо сказать, положение с комплектацией весьма неясное. Директор Нижневартовской ШРМ Т. Д. Шуваев, например, выражает даже тревогу перед началом учебного года. И для этого есть все основания. Дело в том, что педагогический коллектив ШРМ небольшой, а организаций в Нижневартовске, которые должны направить учащуюся молодежь в школу, много. За каждым учителем закрепляется по четыре и более организаций. Тут бы на помощь педагогическому коллективу придти общественным комиссиям содействия школе, администрации, партийным, комсомольским и профсоюзным организациям!

Но всегда ли школе оказывается такая помощь? Вот несколько примеров того, как отнеслись к комплектованию школы руководители ряда организаций. Из НПУ должны обучаться 155 рабочих, а записался только один. Из СУ-13 — 199 человек, записалось — два человека, из АТК—237 человек, изъявили желание учиться пока только трое.

Упускается дорогое время для привлечения молодежи в школу. До начала учебного года остаются считанные дни, поэтому прямо сейчас в каждой организации должны быть выработаны конкретные обязательства по общеобразовательной подготовке своих рабочих. Выработанное плановое задание по обучению работающей молодежи следует довести до каждого цеха, участка, службы под личную ответственность начальника, бригадира, мастера.

Неплохо бы рабочим, давшим согласие учиться, в торжественной обстановке вручить путевку в школу рабочей молодежи, подписанную руководителями предприятий. У руководителей много возможностей для повышения заинтересованности работающей молодежи учебой. Почему бы, например, не установить общеобразовательный минимум по профессиям? Следует учитывать общеобразовательную подготовку рабочих при присвоении разряда или класса, при назначении на должность или более высокооплачиваемую работу.

Только при такой помощи школа будет иметь возможность решить задачу воспитания и обучения работающей молодежи.

Молодые труженики испытывают двойное воспитательное воздействие — со стороны школы и со стороны коллектива, где они растут как производственники. В этом смысле учителя и руководители предприятий несут одинаковую ответственность. И естественно, что только объединенными усилиями можно правильно воздействовать на молодежь.

В учебном году 1968-1969 года Нижневартовская ШРМ будет размещаться в отдельном здании. Это даст возможность организовать сменные занятия, что, безусловно, благотворно отразится на посещаемости учащимися занятий в дневное и вечернее время.

Товарищи руководители и общественность предприятий! Школа рабочей молодежи ждет от вас ощутимой помощи в направлении учащейся молодежи на учебу.

Школа ждет вас, товарищи и молодые труженики.

Н. СЕНЬКОВА.

КОММЮНИКЕ

О СОВЕТСКО-ЧЕХОСЛОВАЦКИХ ПЕРЕГОВОРАХ

23—26 августа 1968 года в Москве состоялись советско-чехословацкие переговоры, в которых участвовали:

с советской стороны — Генеральный секретарь ЦК КПСС т. Л. И. Брежнев, Председатель Совета Министров СССР, член Политбюро ЦК КПСС т. А. Н. Косыгин, Председатель Президиума Верховного Совета СССР, член политбюро ЦК КПСС т. Н. В Подгорный, член Политбюро ЦК КПСС, Председатель Совета Министров РСФСР т. Г. И. Воронов, член Политбюро ЦК КПСС, секретарь ЦК КПСС т. А. П. Кириленко, член Политбюро ЦК КПСС, первый заместитель Председателя Совета Министров СССР т. Д. С. Полянский, член Политбюро ЦК КПСС, секретарь ЦК КПСС, т. М. А. Суслов, член Политбюро ЦК КПСС, председатель ВЦСПС т. А. Н. Шелепин, член Политбюро ЦК КПСС, Первый секретарь ЦК КП Украины т. П. Е. Шелест, секретарь ЦК КПСС т. К. Ф. Катушев, секретарь ЦК КПСС т. Б. Н. Пономарев, министр обороны СССР т. А. А. Гречко, министр иностранных дел СССР т. А. А. Громыко;

с чехословацкой стороны — Президент ЧССР т Л. Свобода, Первый секретарь ЦК КПЧ т. А. Дубчек, Председатель Национального собрания ЧССР, член Президиума ЦК КПЧ т. И. Смрковский, Председатель правительства ЧССР, член Президиума ЦК КПЧ т. О. Черник, член Президиума ЦК КПЧ, Первый секретарь ЦК КПЧ т. В. Биляк, член Президиума ЦК КПЧ, заместитель председателя Словацкого Национального совета т. Ф. Барбирек, член Президиума ЦК КПЧ т. Я. Пиллер, член Президиума ЦК КПЧ т. Э. Риго, член Президиума ЦК КПЧ т. П. Шпачек, член Президиума ЦК КПЧ т. О. Швестка, председатель центральной контрольно-ревизионной комиссии КПЧ т. М. Якеш, кандидат в члены Президиума ЦК КПЧ, секретарь ЦК КПЧ т. И. Ленарт, кандидат в члены Президиума ЦК КПЧ т. Б. Шимон, заместитель Председателя правительства ЧССР т. Г. Гусак, секретарь ЦК КПЧ т. А. Индра, секретарь ЦК КПЧ т. З. Млынарж, генерал-полковник, министр национальной обороны ЧССР т. М. Дзур, министр юстиции ЧССР т. Б. Кучера, посол ЧССР в СССР т. В. Коуцкий.

В ходе переговоров были в открытой товарищеской дискуссии обсуждены вопросы, связанные с современным развитием международной обстановки, активизацией происков империализма против социалистических стран, с положением в Чехословакии в последнее время и с временным вступлением на территорию ЧССР войск пяти социалистических стран.

Стороны выразили твердое убеждение в том, что в нынешней обстановке главное состоит в осуществлении принятых в Чиерне-над-Тиссой совместных решений и сформулированных Совещанием в Братиславе положений и принципов, а также в последовательном претворении в жизнь практических шагов, вытекающих из достигнутой в ходе переговоров договоренности.

Советская сторона заявила о своем понимании и поддержке позиции руководства КПЧ и ЧССР, которое намерено исходить из решений, принятых январским и майским пленумами ЦК КПЧ в целях совершенствования методов руководства обществом, развития социалистической демократии и укрепления социалистического строя на базе марксизма-ленинизма.

Была достигнута договоренность о мероприятиях, целью которых является скорейшая нормализация положения в ЧССР. Чехословацкие руководители информировали о намеченных ими ближайших мероприятиях, принимаемых ими в этих целях.

С чехословацкой стороны было заявлено, что вся работа партийных и государственных органов во всех линиях воздействия будет направлена на обеспечение действенных мероприятий, служащих социалистической власти, руководящей роли рабочего класса и Коммунистической партии, интересам развития и укрепления дружественных отношений с народами Советского Союза и всего социалистического содружества.

Советские руководители, выражая единодушное стремление народов СССР к дружбе и братству с народами социалистической Чехословакии, подтвердили готовность к самому широкому и искреннему сотрудничеству на основах взаимного уважения, равноправия, территориальной целостности, независимости и социалистической солидарности.

Войска союзных стран, временно вступившие на территорию Чехословакии, не будут вмешиваться во внутренние дела Чехословацкой Социалистической Республики. Была достигнута договоренность об условиях вывода этих войск с ее территории по мере нормализации обстановки в ЧССР.

Чехословацкая сторона информировала о том, что Верховный главнокомандующий чехословацкими вооруженными силами отдал им соответствующие приказы с целью недопущения инцидентов и конфликтов, могущих вызвать нарушение спокойствия и общественного порядка. Он дал также указание военному командованию ЧССР находиться в контакте с командованием союзных войск.

В связи с обсуждением в Совете Безопасности ООН так называемого вопроса о положении в Чехословакии представители ЧССР заявили о том, что чехословацкая сторона не обращалась с просьбой о постановке этого вопроса на рассмотрение Совета Безопасности и требует его снятия с повестки дня.

Руководители КПСС и руководители КПЧ подтвердили свою решимость неуклонно проводить на международной арене политику в интересах упрочения солидарности социалистического содружества, отстаивания дела мира и международной безопасности.

Советский Союз и Чехословакия, как и прежде, будут давать решительный отпор милитаристским, реваншистским и неонацистским силам, стремящимся пересмотреть итоги второй мировой войны, нарушить неприкосновенность существующих в Европе границ. Вновь подтверждена решимость неукоснительно выполнять все обязательства, взятые ими на себя по многосторонним и двусторонним договорам, заключенным между социалистическими государствами, крепить оборонную мощь социалистического содружества, повышать эффективность оборонительного Варшавского Договора.

Переговоры проходили в обстановке откровенности, товарищества и дружбы.

„Сладкий“ цех

В Нижневартовске накануне праздника Дня нефтяника откроется кондитерский цех, который будет выпускать свыше трехсот килограммов изделий в день.

На праздничные столы добытчиков «черного золота» подадут красиво оформленные торты, бисквиты, сдобные булочки и т. д.

К. ГОРЮШКО,
заведующая кафе «Снежинка».

Навстречу 50-летию ВЛКСМ

С которых нужно делать жизнь

Сколько страниц можно прочитать за день? Сто, ну от силы двести-триста. А ведь это капля в книжном море. И без компаса тут никак не обойтись. Пусть таким компасом для вступившего в комсомол станет наш обзор. Конечно, мы не задаемся целью назвать все книги, что стоит прочесть. Назовем, что на наш взгляд обязательно нужно знать тебе, комсомолец, юбилейного года.

Мы не говорим о художественной литературе, обычной и привычной для молодых. Очень часто документальные книги и более интересны, и более полезны, чем беллетристика.

Ты, комсомолец, должен знать историю нашего социалистического Отечества. Начни с «библиотечки Октября». Это десять книжечек, которые очень интересно рассказывают о днях рождения нашего государства рабочих и крестьян. Советуем следить за «библиотечкой молодого марксиста». В ней — произведения В. И. Ленина, К. Маркса, Ф. Энгельса. Прочти биографии В. И. Ленина, Ф. Э. Дзержинского, С. М. Кирова. Это люди, с которых нужно делать жизнь.

Наверняка, тебе будет полезно прочесть сборники воспоминаний о флагманах революции: «Партия шагает в революцию», «Слово старых большевиков», «Товарищ комиссар», «Этапы большого пути», «Этих дней не смолкнет слава». Кристально чистые, удивительные люди встанут с их страниц — комиссары и командиры, соратники В. И. Ленина, те, кто вел народ на штурм Зимнего, руководил молодой республикой.

О первых комсомольцах книга В. В. Васильева — «Выросли мы из пламени». А вот замечательный сборник документов, история без прикрас — «В кольце фронтов». Он рассказывает о том, как «уходили комсомольцы на гражданскую войну», как закрывались райкомы и на их дверях вывешивалось «Все ушли на фронт», как гибли герои Триполья, подпольщики Одессы, Сибири. Только из писем составлена другая книга «Письма славы и бессмертия».

И еще. Обязательно прочти сборник рассказов «Вечно живые». В ней познакомишься с Люсей Лисиной, Сашей Кондратьевым, Виталием Бонивуром. О нем, кстати, написана интересная книга Д. Нагишкина «Сердце Бонивура». Виталий — комсомолец, партизан, воевал на Дальнем Востоке. Он погиб. Палачи вырвали из его груди сердце. Последними словами Бонивура были слова: «Да здравствует коммунизм!».

Не забудь прочитать и записки А. Мильчакова «Первое десятилетие». Автор вспоминает о комсомольцах первых пятилеток.

О комсомольцах, участниках Великой Отечественной войны написана книга очерков «Бессмертие юных». Здесь помещены материалы о подпольных комсомольских организациях: «Молодой гвардии» — в Краснодоне, «Партизанской искре» — в Николаевской области, Людиновской организации — в Калужской области. О четырех разведчиках, погибших в гестаповском застенке, пишет И. Соболев в очерке «Группа «Вера». О своих детях, Героях Советского Союза, рассказывает Л. Т. Космодемьянская в «Повести о Зое и Шуре».

За боевые подвиги, самоотверженный труд комсомол награжден пятью орденами. Пять орденов — пять героических этапов истории комсомола. О них — книга В. Ганюшкина и Б. Панкина «Почему на знамени комсомола пять орденов». Она входит в библиотечку «Вступающему в комсомол». Следи за этой библиотечкой, она для тебя, молодой комсомолец.

О твоих современниках повествуют книги «Рыцари нашего времени», рассказывающая о коммунистах, таких как космонавты Ю. Гагарин, Г. Титов; «Есть у нас беспокойное племя» — это уже о комсомольцах; о твоих старших братьях по комсомольской организации — «Звезды первой величины».

Иногда слышишь, что сейчас не время подвигов. Это совсем не так. Ты в этом убедишься, прочитав книгу «Земные братья» — о Борисе Гайнулине, Почетном гражданине Братска. «Иду варить сталь» — так назвал свою книгу о себе И. Туричин. И. Туричин работал секретарем обкома ВЛКСМ. Потом по зову сердца пошел к мартену.

О мужественном человеке М. В. Марюлине, потерявшем на гражданской войне зрение, документальная повесть В. Марьяновского «Он не был в Каракасе». Слепой конструктор создал спортивный пистолет, с которым наши стрелки завоевали не одно мировое первенство.

Героями книг, которые еще пишутся, будут те, кто сегодня входит в жизнь. Через десяток лет и ты станешь героем, примером для тех, кто сегодня только сел за парту.

Н. МОХИРЕВ,
первый секретарь райкома ВЛКСМ.

Зарубежная прогрессивная общественность поддерживает меры по оказанию помощи чехословацкому народу

ПОЛЬША. На собраниях первичных и других организаций ПОРП Люблина продолжается дискуссия по тезисам ЦК к V съезду партии, передает агентство ПАП.

Участники собраний выразили полную поддержку Заявлению правительства ПНР в связи с положением в Чехословакии и действий пяти европейских социалистических стран, которые по просьбе партийных и государственных деятелей ЧССР оказали помощь чехословацкому народу.

ВЕНГРИЯ. Будапештские газеты в передовых и редакционных статьях разъясняют сегодня причины и смысл тех шагов, которые были предприняты пятью странами —участницами Варшавского Договора для защиты социалистического строя Чехословакии.

После подписания братиславского Заявления, отмечает газета «Мадьяр хирлап», «контрреволюционные, антисоциалистические силы в Чехословакии, к сожалению, не получили сколько-нибудь чувствительного удара, если не считать нескольких бессильных фраз и робких заявлений». Газета перечисляет тревожные симптомы, имевшие место в последние дни в Чехословакии: анархистские сборища на улицах, требовавшие восстановления буржуазной республики, публичные нападки на руководящую роль коммунистической партии в Чехословакии, на Варшавский Договор, на Советский Союз и другие страны, подписавшие братиславское Заявление, сбор подписей под петицией с требованием роспуска народной милиции. «В свете этого мы считаем целиком обоснованным то, что подразделения армий социалистических стран, в том числе и венгерской Народной армии, отвечая на призыв партийных и государственных деятелей Чехословакии, перешли чехословацкую границу».

ГДР. Как отмечается в обращении ЦК СЕПГ, Государственного совета и Совета Министров ГДР, «план антисоциалистических сил в Чехословакии состоял в том, чтобы подорвать Коммунистическую партию Чехословакии и сделать ее небоеспособной с тем, чтобы проложить путь к желанной для этих сил цели — ликвидации социализма и созданию в Чехословакии государственного капиталистического режима, ориентирующегося на империалистические западные державы».

В БЕРЛИНЕ состоялось заседание Государственного совета Германской Демократической Республики под председательством В. Ульбрихта.

Как сообщает агентство АДН, Государственный совет заслушал сообщение председателя Государственного совета ГДР о положении в ЧССР и одобрил осуществленные мероприятия.

ДРВ. Центральные газеты Ханоя опубликовали Заявление ТАСС о вступлении вооруженных сил СССР и других социалистических стран на территорию Чехословакии.

Во вступлении к Заявлению говорится: «С января этого года контрреволюционные силы в Чехословакии усилили свои антисоциалистические действия, серьезно угрожая революционным достижениям в Чехословакии и подвергая опасности строй и государственный аппарат ЧССР—члена социалистического лагеря...

Недавно эти контрреволюционные и антисоциалистические силы в Чехословакии продолжили и еще более усилили свои враждебные действия, вынудив стойких членов Коммунистической партии Чехословакии и государственных деятелей ЧССР обратиться к Советской Армии и армиям союзных стран с просьбой оказать помощь в защите чехословацкого социалистического строя и государства.

С этой благородной целью воины Советской Армии и армий союзных стран—Болгарии, Венгрии, ГДР и Польши утром 21 августа вступили на территорию Чехословакии».

ИНДИЯ. Газета «Пэтриот» опубликовала передовую статью, посвященную событиям в Чехословакии. В статье выражается твердая поддержка действиям Советского Союза и стран Варшавского Договора, оказавших помощь социалистической Чехословакии в подавлении заговора реакции. Введение союзных войск на территорию Чехословакии было необходимо, потому что силы мирового империализма готовили заговор против социалистического строя в этой стране, пишет «Пэтриот».

(По сообщениям корреспондентов «Известий» и ТАСС).



Вечная молодость

3 октября 1946 года. Последний в навигации пароходишко, перелопачивая по-осеннему неспокойную воду, не спеша подошел к сырому, неприветливому берегу, вдоль которого двумя улицами вытянулось несколько десятков домов. Где-то среди них школа, небольшой дом, так же потемневший от дождей, как и все вокруг. Здесь предстояло начать свою педагогическую работу молоденькой выпускнице пединститута Вере Винокуровой.

С тех пор прошли годы. Годы труда и исканий, надежд и свершений. И все это время Вера Матвеевна работала в нашем районе, преимущественно — в Нимневартовске. Сколько их, вартовских сторомилов, могут назвать ее своей учительницей! И не только те, кто сидел за партой в ее классе. Ее имя с благодарностью произносят молодые педагоги: «Вера Матвеевна рассказала...», «Вера Матвеевна научила...», «Советовались с Верой Матвеевной...».

Пойдите на урок литературы к Вере Матвеевне. Она на каждом уроке будет открывать мир прекрасного.

Это нелегко — зажечь огонек интереса в глазах у десятков разных по характеру девчонок и мальчишек, чтобы весь класс негодовал, смеялся, восторгался, радовался вместе с учителем, вместе с литературным героем, о котором идет речь на уроке. И это можно сделать, этого можно добиться, если в тебе самом не гаснет этот огонек, если свет огромной любви к жизни, к литературе освещает и согревает и мир, и тебя.

И, наверное, не случайно многие ее ученики поступают на филологический факультет. А потом возвращаются в свою школу и задолго до начала учебного года приходят к своей учительнице, чтобы, как когда-то в школьные годы, поделиться радостями и заботами, спросить совета, поучиться.

Вере Матвеевне есть что передать молодежи. За годы работы накоплен богатый опыт, отшлифована методика.

У каждого свое призвание. Один делает скучную работу и всю жизнь мечтает, например, летать на самолетах. Другой с увлечением занимается любимым делом в свободное от службы время. А у третьего работа занимает все. В любое время суток человек остается врачом, если он врач, педагогом, если он педагог. Это значит — найдено призвание. Тебя останавливают на улице, поздним вечером приходят домой, зная, что ты отложишь все свои дела, если кому-то нужна твоя помощь. Одна прямая дорога у тебя, нашедшего цель своей жизни. И тогда приходят успех и признание.

Значок «Отличник народного образования» Вера Матвеевна получила через 10 лет кропотливого упорного труда. А в январе шестьдесят пятого снова поток поздравительных телеграмм от бывших учеников со всех концов страны устремился в этот небольшой домик на углу, возле школы. Веру Матвеевну поздравляли с присвоением ей высокого звания «Заслуженного учителя школы РСФСР». Почетную грамоту ей вручил на общешкольной линейке ее бывший ученик—секретарь окрумкома партии Л. Г. Тайлашев.

Еще не начался новый учебный год, а у Веры Матвеевны уже есть интересная задумка для своих пятиклассников. «Скорей бы встретиться с ребятами!» — говорит она.

Иногда можно услышать: быть педагогом— значит трепать нервы. Но так бывает, когда не умеешь взяться за свою работу, когда не хватает любви к делу, знаний или упорства. Для настоящего же педагога работа — радость, вечное движение, вечная молодость.

Нет, совсем не похожа Вера Матвеевна на человека с «потрепанными нервами». Конечно, немало напряжения и энергии отдается работе. Но спокойная уверенность, целеустремленность, свет любви к своей избранной на всю жизнь профессии делает ее лицо молодым, а сердце—вечно юным.

Г. КУЛИКОВА.

Силы, знания, педагогический опыт, теплоту сердец, душевную энергию—делу коммунистического воспитания нашего подрастающего поколения

26—27 августа состоялось традиционное августовское совещание учителей района. Собравшиеся прослушали доклады секретаря райкома КПСС Н. В. Гаревских «О задачах работников народного образования по подготовке к 100-летию со дня рождения В. И. Ленина» и заведующего районным отделом народного образования Э. П. Звезды «Итоги Всесоюзного съезда учителей и меры по улучшению учебно-воспитательной работы в школах».

Новые, все более сложные задачи встают перед учительством страны. Они вызваны необходимостью всеобщего среднего образования и переходом начальной школы на трехлетнее обучение по новым программам.

За последние годы в нашем районе немало сделано для развития всеобщего среднего образования, для улучшения условий работы школ, их материальной базы. В прошлом году вступила в строй школа на 536 мест в Мегионе, 1 сентября получат новое здание школы на 964 места юные нижневартовцы; выделено отдельное помещение для школы рабочей молодежи в Нижневартовске, где занятия можно организовать в две смены. Новое помещение отведено под массовый интернат при средней школе № 1.

Решение задачи всеобщего среднего образования выдвигает перед учителями целый ряд сложных вопросов и, прежде всего, вопрос вооружения молодежи основами научного понимания развития современного мира в его движении от капитализма к социализму, повышение уровня учебно-воспитательного процесса в школе, качества знаний.

В наши дни постепенно происходит изменение содержания образования, меняется методика, повышаются требования к мастерству учителя. И многие наши учителя успешно справляются со своими большими задачами, дают прочные знания своим воспитанникам. Это завуч Нижневартовской школы №1 А. П. Сущая, учителя этой же школы Т. А. Агрицкая и А. Н. Медведева, учительница Зайцевореченской восьмилетней школы В. Г. Черепанова, учителя Нижневартовской школы № 2 А. А. Руднева и К. А. Баширова; З. С. Бобылева — из Ларьяка; Н. Ф. Васильева — из Ваховска и многие другие. Учебный и воспитательный моменты на их уроках неразделимы. Сопутствует успеху и активная внеклассная работа, большое место в которой отводится мероприятиям по подготовке к 100-летию со дня рождения В. И. Ленина.

Анализ подготовки к юбилейной дате в школах нашего района сделала в своем докладе Н. В. Гаревских.

Планово, под лозунгом «Достойно встретим 100-летие со дня рождения В. И. Ленина», велась работа в Нижневартовской средней школе № 1. Здесь учителя с помощью учащихся создали ленинскую комнату и организовали при ней лекторскую группу старшеклассников под руководством опытного педагога В. М. Винокуровой.

В каждом классе этой школы проводились ленинские чтения. Классные часы, передачи по школьному радио были посвящены жизни и деятельности Ильича.

Научно-практические конференции, диспуты, создание музеев и ленинских комнат—это только начало. Для успешного воспитания, формирования норм коммунистической морали нужна краеведческая и военно-патриотическая работа, встреча с замечательными людьми — героями труда и многое-многое другое, что способствовало бы формированию у молодого поколения коммунистического мировоззрения, воспитанию учащихся в духе коллективизма, любви к своей Родине и социалистического интернационализма. Большую работу в этом направлении провели школьники Ларьяка.

Из любви к своему краю вырастает любовь к социалистической Родине. Вот почему задача учителей — воспитывать и давать ребятам возможность на деле, трудом доказать свою любовь к Отчизне.

Неразрывно связано с этим и воспитание учащихся в духе коммунистического отношения к социалистической собственности, бережливостью ко всему, что создано трудом, уважениия к людям труда.

Некоторые руководители забывают, что наша школа — трудовая. Летняя производственная практика зачастую оказывается пущенной на самотек, либо вообще прекращается; не видно работы на приусадебных участках. Наши биологи, как, впрочем, и многие преподаватели других дисциплин, не дают возможности учащимся применить на практике полученные знания. Несколько лет назад приусадебный участок Ларьякской школы (биолог А. К. Прасина) давал экспонаты даже в Москву на выставку. Сейчас же на нем не ведется никакой опытной работы.

Активная общественная деятельность ждет сегодняшних учеников, какую бы профессию они ни выбрали. Она начинается в школе, в школьных общественных организациях — пионерской, комсомольской. Здесь получают школьники первые уроки гражданственности. Много важных дел в школе у комсомола. И среди них воспитание таких важных качеств, как коллективизм, товарищество и дружба.

Школа должна готовть полноценных людей, хорошо развитых умственно и любящих физический труд, со сформировавшимся коммунистическим мировоззрением, убежденных борцов за коммунизм. Для этого у нас есть богатые возможности, но не всегда они используются нашими учителями. Порой материал излагается сухо, содержание урока совершенно не вызывает эмоций у учащихся, не подкрепляется практически.

Чему может научить своих учеников, например, т. Черкашина (Вампугольская школа), если все ее рабочие планы состоят только из наименования темы, если она в течение года не вела никакой общественной работы. Есть и такие учителя, которые не только не дают ученикам нужных знаний и нужного воспитания, но и допускают грубость, беспричинную придирчивость. По ходатайству родителей, учитывая мнение учителей Зайцевореченской школы, отдел народного образования не укомплектовал на новый учебный год З. Ф. Тихонову, учительницу этой школы, ни в одну из школ района.

Выполняя задачу огромной важности — воспитание нового человека, учитель должен быть идейно зрелым, обладать глубокими знаниями и педагогическим мастерством, быть активным общественным деятелем, постоянно повышать уровень своей подготовки, всегда и во всем служить примером для учащихся. Для этого необходимо распространение передового опыта, создание в школах подлинно творческой обстановки, обязательное повышение квалификации учителей.

— Педагогические силы нашего района вполне способны решить поставленные партией и народом задачи. За работу, товарищи! В добрый путь! — сказал в заключение своего доклада Э. Н. Звезда.

Первой в прениях по докладу выступила **Заслуженный учитель школы РСФСР В. М. ВИНОКУРОВА**, посвятив свое выступление вопросу борьбы с второгодничеством.

— Второгодничество, — сказала В. М. Винокурова, — проблема не только педагогическая, но и социальная. Оно наносит огромный экономический ущерб государству и серьезную моральную травму учащимся и их родителям.

Глубоко проанализировав причины второгодничества, В.М. Винокурова отметила, что второгодничество может быть ликвидировано не одним средством, а целым комплексом средств, главными из которых являются перспективность обучения, глубокое знание учителем психологии и педагогики, владение методикой преподавания.

Директор Нижневартовской школы рабочей молодежи Т. Д. ШУВАЕВ сообщил участникам совещания, что школа еще не имеет точных данных о контингенте учащихся, так как руководители организаций плохо позаботились о комплектовании школ.

О преемственности работы детских садов и школы говорила **заведующая детским садом роно В. А. КОВАЛЕНКО**, подчеркнув, что устойчивость поведения детей зависит от единого воспитательного подхода семьи, работников детского сада и школы.

Директор Ларьякской средней школы Н. Н. ДАНЬШИН в своем выступлении продолжил принципиальный разговор о второгодничестве, начатый В. М. Винокуровой.

— К сожалению,— с возмущением отметил Даньшин, — в учительской среде еще встречаются преподаватели, которые уклоняются от воспитательной работы. Каждый учитель прежде всего должен быть воспитателем. Если учитель перестает быть воспитателем, он перестает быть и учителем.

—С 1968 года вводится обязательное начальное военное обучение для школьников, — сообщил **заместитель райвоенкома А. З. ДЕХТЯРЬ**. Автор прокомментировал целый комплекс мероприятий по повышению военно-патриотического воспитания школьников.

Темой выступления **В. Л. ПЛАСТИНИНА, заведующего школьным отделом РК ВЛКСМ**, была работа пионерских и комсомольских организаций школ. Интересное и важное мероприятие проходит по стране — конкурс на лучшего сборщика ягод, грибов, орехов. Пионерам и школьникам нашего района необходимо как можно скорее включиться в этот конкурс.

— Учитель обязан заботиться не только о духовном развитии своего ученика, но и о его здоровье, — так начала свое выступление **врач санэпидстанции К. Я. КАЛИНИНА**. Она дала ряд ценных советов учителям по использованию краевой патологии на уроках биологии, о повышении качества уроков по физическому воспитанию, о правильной посадке школьника.

Выступая в заключение прений, **председатель райисполкома В. Ф. АРТЮХИН** сказал, что район сейчас испытывает большие трудности, но трудности эти носят временный характер.

— У нас большие перспективы. И уже сейчас многое делается для улучшения экономической базы школ, жилишно-бытовых условий учителей. Ведется большое строительство. Нам нужны люди, которые будут здесь жить и строить,— заявил он, призывая учителей прививать учащимся любовь к родному краю и трудолюбие.

После прений было зачитано **«Обращение участников совещания к учителям, родителям и всей общественности Нижневартовского района»**. Обращение принято единогласно.

Наступает самая приятная часть — чествование мастеров педагогического труда. Почетные грамоты областного отдела народного образования, райкома КПСС и исполкома райсовета, райкома ВЛКСМ вручаются лучшим учителям К. И. Свиридовой, И. Н. Западиову, З. И. Камаевой, Г. И. Фатеевой, Т. Т. Передерий, Н. Т. Лопаткиной и многим другим учителям.

За активную лекторскую деятельность награждаются Почетными дипломами общества «Знание» и ценными подарками О. М. Звягина, В. Г. Черепанова, Э. В. Хорошайло, Н. Н. Даньшин и другие.

Боевая награда — орден Красной Звезды — была вручена бывшему Фронтовику, ныне заведующему Ларьякским национальным интернатом Е. И. Долгушину.

Затем — традиционное посвящение в учителей выпускников педагогических училищ и институтов. Торжественно повторяют «новобранцы» слова клятвы, которую читает заслуженная учительница школы РСФСР В. М. Винокурова.

В заключение участники совещания прослушали лекцию о международном положении, прочитанную заведующим отделом пропаганды и агитации райкома КПСС В. Д. Салминым.

Первый день работы совещания завершился вечером отдыха учителей.

Второй день совещания начался с профсоюзной конференции работников народного образования.

С отчетным докладом выступила **председатель РК профсоюза Е. И. Попова.** Участники конференции подвели итоги проведенной работы за год, избрали новый состав РК профсоюза.

После окончаниия профсоюзной конференции проведен учительский секционный обмен опытом.



Много деловых разговоров произошло во время августовсиего совещания учителей. Воспитатели подрастающего поколения делились своими мыслями, педагогическими находками, творческими задумками. Один из таких разговоров и запечатлел наш фотокорреспондент А. Новоселов.

НА СНИМКЕ: преподаватели А. С. Утешева, З. В. Хорошайло, Г. Л. Арнапольская, Г. Г. Кирпичева.

2 СЕНТЯБРЯ—23 ГОДОВЩИНА ПРОВОЗГЛАШЕНИЯ ДЕМОКРАТИЧЕСКОЙ РЕСПУБЛИКИ ВЬЕТНАМ

Вьетнам: труженик и воин



Вьетнамская земля не богата монументами, увековечившими в бронзе или мраморе памятные события. Что тому причиной? Национальные традиции или разрушительные войны, точно огненные смерчи, тысячи раз опалявшие Вьетнам за его долгую историю? Наверное, и то, и другое. И, может быть, потому весь Вьетнам воспринимается как величественный порыв героизма его сынов и дочерей.

Если вьетнамцу тридцать лет — это значит, что он родился, рос и мужал во время войны. За эти годы вьетнамскую землю рвал и уродовал японский, французский, английский и американский военный металл: его бросали сюда империалисты. Вьетнам же остается страной, где живет непокоренный, свободолюбивый народ.

История Вьетнама насчитывает тысячелетия. Но вьетнамцы, живущие к северу от 17-ой параллели, сегодня говорят: «Нам — двадцать три». И это действительно так. Двадцать три года назад, 2 сентября 1945 года на ханойской площади Ба Динь было провозглашено образование Демократической Республики Вьетнам, и в ханойское небо взвился государственный флаг ДРВ — алое полотнище с золотой звездой.

Не раз потом проходили на исторической площади сентябрьские парады вооруженных сил молодой республики, разноцветьем нарядов и знамен разливались праздничные демонстрации. Гремели оркестры, площадь захлестывало ослепительное цветочное половодье...

Теперь над Ба Динь настороженная тишина. С крыш зданий, обступив площадь, уткнулись в небо зеленые пальцы зенитных орудий. Американская авиация может сунуться каждую минуту. Расчеты зенитчиков, которым поручено защищать Ба Динь, всегда готовы дать отпор налетчикам. Они начеку. Как Ханой. Как вся республика.

Я снова приехал в Ханой в мае этого года, через полтора месяца после того, как президент США Джонсон объявил о так называемом «частичном ограничении бомбардировок Северного Вьетнама». На Ханой не падали бомбы, но по нескольку раз в день звучали сирены воздушной тревоги: американская авиация продолжала провокационные разведывательные полеты.

Ханойцы привычно смотрели вверх, туда, где над дальними черепичными крышами одна за другой возникали желтые кляксы зенитных разрывов... Собьют или уйдет? А к вечеру, когда чуть спадет нестерпимый зной, у огромного фанерного щита, установленного почти в самом центре города, на берегу легендарного озера Возвращенного меча, собираются люди. На этом щите дважды в день появляются цифры — число американских самолетов, сбитых над территорией ДРВ.

Уже несколько лет американская военщина ведет войну не только против Южного Вьетнама, но и против ДРВ — первого в Юго-Восточной Азии социалистического государства. Американские летчики бомбят города и села, бросают бомбы на заводы и судоверфи, на фабрики, мосты и плотины, на крестьянские поля, на школы и больницы.

Вьетнамский народ мужественно охраняет завоевания социализма. Все шестнадцать миллионов граждан ДРВ, от мала до велика, отстаивают свое право продолжать строить новую жизнь, стойко преодолевая все трудности. Народ-труженик стал народом-воином.

...Я сижу в дирекции одного из механических заводов провинции Тханьхоа. Дирекция — стол, несколько табуреток и полевой телефон — разместилась в небольшой нише базальтовой пещеры. Тут же, вдоль влажных стен туннеля, — десятки станков, над которыми склонились девушки в аккуратных спецовках. Несколько месяцев назад они были школьницами, потом добровольно пришли сюда, на подземный завод.

— А учебу продолжаем, — улыбается девушка со значком в петлице синей куртки, — здесь же, на заводе. В этом году я закончу десятый класс.

Ее зовут Нгуен Тхи Дык. Отец — в армии, мать работает неподалеку, в кооперативе.

— Я написала отцу, — говорит, смущаясь, Дык, — что мне присвоили звание «Отличник производства». Не затем, чтобы похвалиться. Просто хотелось порадовать его. Ведь он зенитчик, почти каждый день в бою...

У рабочего станка девушки рядом с горкой готовых деталей лежит тщательно вычищенная винтовка: Дык — боец заводского ополчения.

Завод надежно укрыт от жестоких налетов под многометровой толщей базальта. Даже разрывы тяжелых бомб здесь почти не слышны. Но однажды огромная американская фугаска обрушила свод над входом в завод-пещеру. Вышла из строя вентиляционная система. Стало трудно дышать. Работницы не растерялись. Много тонн каменного крошева перекидали тонкие девичьи руки, прежде чем снова в пещеру хлынул свежий воздух, чуть приправленный горьковатым дымком. Метрах в трехстах от входа догорали обломки сбитого американского самолета.

— Потом мы узнали, — сказала Дык, — что американца сбил наш «МИГ».

«Наш «МИГ» — было как-то непривычно слышать это от вьетнамской девушки. Я потом сказал об этом летчику-истребителю, Герою ДРВ Нгуен Ван Баю. Он усмехнулся:

— Мы, летчики, тоже так говорим о «МИГах»: «мой», «наши». Это ведь— помощь самых верных наших друзей — Советского Союза, его народа. Они помогают нам бить врага. Мы никогда не забудем помощи советских братьев.

«Советский брат»... Не раз я слышал, с каким глубоким волнением произносят эти слова и докеры Хайфона, через порт которого непрерывным потоком идут грузы из нашей, Советской страны, и инженеры Ханойского механического завода, построенного по проекту и при участии советских специалистов, и командир зенитного орудия, защищавшего мост Хам-Ронг, и председатель сельскохозяйственного кооператива у реки Ма. Всем им сегодня двадцать три. Каждый из них — ровесник своей республики.

На стороне вьетнамского народа в его справедливой борьбе — не только мои соотечественники, не только трудящиеся социалистических стран, но и люди доброй воли всего земного шара. Американским агрессорам никогда не поставить на колени народ, строящий у себя на родине новую, социалистическую жизнь!

Н. СОЛНЦЕВ.

На снимке: бойцы отрядов народной милиции тренируются в стрельбе. С оружием в руках готовы они защищать свою родину от американских агрессоров.

Фото ВИА — ТАСС.

(Пресс-бюро «Правды»).

НАМ ОТВЕЧАЮТ

„СЕНОКОС-ПОРА СТРАДНАЯ"

— Эта статья, напечатанная в газете (№ 93 за 3 августа), совершенно правильно осветила положение дел с заготовкой кормов в нашем совхозе, — сообщил в редакцию директор совхоза «Мегионский» тов. Копылов. — Для исправления создавшегося положения в настоящее время приняты все посильные для совхоза меры. Мобилизован весь аппарат совхоза, прекращены другие работы. В ближайшее время ожидаем из округа дополнительную технику. Все работники, находящиеся на заготовке кормов, обеспечены горячим питанием.

Но есть ряд вопросов, решение которых совхозу не под силу. Несмотря на наше ходатайство, кино на стане не демонстрируется. Работники культуры на сенокосе не бывают. Рыбкооп прекратил обеспечение хлебом работников совхоза. Чтобы приобрести продукты питания, рабочие вынуждены простаивать часами в магазинах. Магазин рыбкоопа открывается слишком поздно — в 9 часов утра. Все это в какой-то мере отрицательно влияет на заготовку кормов.

Коллектив совхоза, в свою очередь, примет все меры, чтобы выполнить социалистические обязательства.



На берегу Оби в живописном лесу под Новосибирском выросло 160 уютных домиков. Это— городок отдыха «Радуга». Инициатор его строительства— городское управление бытового обслуживания. Одно-или двухкомнатные коттеджи сдаются желающим за небольшую плату. К услугам отдыхающих столовая, прокатный пункт, лодочная станция, пляж и, конечно, великолепный лес.

На снимке: один из уголков городка отдыха «Радуга».

Фотохроника ТАСС

Необычное

Расскажут... рыбы

Несколько дней назад здесь зеленела луговина, а сейчас блестит водная гладь. Колхозники пришли косить траву, а увидели мальчишек с удочками.

В восточных районах Новгородской области много карстовых озер, которые неожиданно исчезают и появляются вновь, причем появляются сразу с... рыбой. Некоторые из них, как, например, Ямное, «играют в прятки» два раза в год.

Куда уходит вода и почему? Что вытесняет ее из земных недр и заставляет заполнять заросшие водоемы? Откуда берутся в этих подвижных водоемах язи, щуки, окуни?

Ученые Всесоюзного научно-исследовательского института рыбоводства и океанографии решили «спросить» об этом... рыб. Недавно они с помощью натуралистов «окольцевали» и пустили в разведку более 50 рыб. Возможно, они подтвердят легенду о щуке, которую пустили в озеро Городно, а поймали за 200 километров—в Ильмене.

(ТАСС).

Редактор: Г. БАВАНОВ.

Квартиросъемщики, проживающие в квартирах ЖКК НПУ «Мегионнефть», деньги за квартплату должны вносить не позже 10 числа каждого месяца в сбербанку № 5939 (на 5-ом квартале). ЖКК НПУ «Мегионнефть» строго предупреждает о своевременной уплате.

Квартиросъемщикам, имеющим большую задолженность по квартплате, ЖКК будет направлять материалы на основании исполнительной надписи нотариальной конторы.

ЖКК НПУ «Мегионнефть».

Нижневартовская детская музыкальная школа объявляет прием учащихся на 1968-1969 учебный год на отделения: фортепьяно и народных инструментов (баяна и аккордеона). Срок обучения— на отделении фортепьяно—7лет, народных инструментов—5 лет.

Принимаются дети от 7 до 10 лет. Для поступления в школу требуются:

заявление на имя директора музыкальной школы;

справка о здоровье ребенка.

Вступительные экзамены на все отделения—29-30 августа 1968 года с 12 часов дня в помещении музыкальной школы.

Дирекция.

Нижневартовская типография упр. по печати Тюменского облисполкома Заказ 3|2

Пролетарии всех стран, соединяйтесь!

ЛЕНИНСКОЕ ЗНАМЯ

Орган Нижневартовского районного комитета КПСС и районного Совета депутатов трудящихся Тюменской области

№ 105 (2463) Год издания 27-й | СУББОТА, 31 АВГУСТА 1968 ГОДА | Цена 2 коп.

С ПРАЗДНИКОМ ВАС, ТОВАРИЩИ НЕФТЯНИКИ!



29 августа прославленный коллектив буровиков, руководимый мастером С. Повхом, досрочно выполнил обязательства, взятые в честь 50-летия национализации нефтяной и газовой промышленности.

Бригадой пробурено 17 136 погонных метров. Коммерческая скорость проходка достигла 3 006 метров на станок в месяц, что составляет 152 процента к планируемой. За счет сокращения сроков проходки бригада дала экономию на сумму 39,9 тысячи рублей.

М. ПАРФЕНЮК,
секретарь парторганизации Мегионской конторы разведочного бурения.

На снимке: коллектив бригады С. А. Повха.

Фото А. НОВОСЕЛОВА.

ГОРИЗОНТЫ БОЛЬШОЙ НЕФТИ

Завтра исполняется пятьдесят лет со дня подписания В. И. Лениным исторического декрета о национализации нефтяной и газовой промышленности. С этого момента началась бурная добыча этого наиболее эффективного и экономического топлива, ценнейшего сырья для химии.

За последние десять лет добыча нефти увеличилась в три раза. Это способствует быстрейшему созданию материально-технической базы, усилению экономики государства, улучшению материального благосостояния советского народа.

Большая роль в этом отводится нефтяным месторождениям Нижневартовского района. Одними из первых в 1961 году были открыты мегионские запасы нефти. В 1967 году их стало семь. 4 июля 1964 года войдет в историю тюменской нефти. В этот день была отправлена первая баржа с мегионской нефтью.

Особенно большое внимание на обустройство и промышленное развитие нашего района уделяется в этом году в связи с открытием уникального Самотлорско-Белоозерского месторождения.

В сентября коллектив управления будет рапортовать Родине об отгрузка двухмиллионной тонны нефти, а через три года мы будем добывать ежесуточно, сколько на добывают самые крупные родственные предприятия страны сейчас.

Трудящиеся НПУ ясно понимают, какие большие задачи поставлены перед ними и, нужно сказать, что к их выполнению относятся добросовестно. Операторы М. Лазарев, Л. Козодой, П. Губенко, Т. Тимофеева, помощник бурильщика цеха капитального ремонта скважин И. Лебедев, начальник лаборатории ЦНИПРа А. Грицай и многие другие свой праздник встречают высокими трудовыми показателями.

Горизонты большой нефти нашего района радуют каждого нефтяника, каждого строителя и жителя поселка. Но их открытие требует энергии, трудовой инициативы и деловитости в работе всех организаций района и, в первую очередь, нефтяников нашего предприятия.

Г. АРНАПОЛЬСКИЙ,
главный инженер НПУ «Мегионнефть».

ДОРОГИЕ ТОВАРИЩИ НЕФТЯНИКИ!

Райвинный комитет партии и исполком районного Совета депутатов трудящихся горячо поздравляют Вас с наступающим праздником — Всесоюзным днем работников нефтяной и газовой промышленности!

В знаменательные время трудятся советские нефтяники. В декабре этого года наша страна получит 300-миллионную тонну «черного золота».

Основной базой будущего обеспечения советской промышленности нефтью является разработка крупных тюменских месторождений и, в частности, нашего — Самотлорского месторождения. Здесь весомо слово должны сказать нефтеразведчики Мегионской и Вахской экспедиций, буровики Мегионской конторы бурения, промысловики управления «Мегионнефть».

Рабочие, инженерно-технические работники первого и второго промыслов НПУ «Мегионнефть» выступили инициаторами социалистического соревнования среди тюменских нефтяников за достойный вклад в добычу 300-миллионной тонны нефти.

Районный комитет партии и исполком районного Совета депутатов трудящихся уверены, что нефтяники Мегионии с честью выполнят принятые обязательства на третий год пятилетки и впредь, как и раньше, высоко будут нести знамя социалистического соревнования в честь 100-летия со дня рождения Владимира Ильича Ленина.

Наших успехов Вам, товарищи, в вашем нелегком, но благородном труде на благо нашей любимой Родины.

РАЙОННЫЙ КОМИТЕТ КПСС.
ИСПОЛКОМ РАЙОННОГО СОВЕТА ДЕПУТАТОВ ТРУДЯЩИХСЯ.

В ЧЕСТЬ ДНЯ НЕФТЯНИКА

Задание — досрочно

Хорошими производственными показателями встречают свой праздник — Всесоюзный день работников нефтяной и газовой промышленности — добытчики черного золота» НПУ «Мегионнефть». Задание восьми месяцев по отгрузке нефти выполнено ими на 104 процента.

Успеху способствовал самоотверженный труд нефтяников обоих промыслов НПУ «Мегионнефть». Так, коллектив первого промысла за семь месяцев третьего года пятилетки выполнил план по добыче нефти на 107,5 процента, а второй промысел — на 110,5.

В первых рядах социалистического соревнования за 300-миллионную тонну нефти идут добытчики А. Суздальцев, С. Пузаренкий, В. Рудольф, П. Губенко, Я. Мартын и другие.

Ю. ЛЕВИН,
начальник планового отдела НПУ «Мегионнефть».

На пять дней раньше

Бригада бурового мастера Н. Исламгулова на пять дней раньше срока закончила бурение наклонно-направленной скважины № 579. Коммерческая скорость бурения достигла 3600 метров на станок в месяц.

В авангарде соревнующихся идет вахта ветерана конторы бурильщика Е. П. Геча, которая имеет самую высокую проходку.

Успеху коллектива помогла подготовительная работа вышкомонтажников перед забуриванием, исправность механизмов, слаженность работы сменных вахт.

Производственные достижения буровики посвятили своему празднику.

Ю. ЛОГАНОВ,
начальник ПТО Мегионской конторы бурения.

Обязательства выполнены

Хорошо потрудился в этом году коллектив участка № 3 строительно-монтажного управления № 5 по обустройству нефтяных скважин.

Включившись в социалистическое соревнование за достойную встречу 100-летия со дня рождения В. И. Ленина, строители участка решили годовое задание выполнить к Дню нефтяника. Слово рабочих не разошлось с делом. Благодаря хорошей организации труда, высокой производственной дисциплине, внедрению передовых методов в производство план третьего года пятилетка по строительству выкидных линий выполнен на несколько дней раньше принятых обязательств.

Свои успехи строители адресуют Всесоюзному дню работников нефтяной и газовой промышленности.

Н. УСАЧЕВА,
председатель постройкома СМУ-5.

Встреча партийно-правительственных делегаций социалистических стран

В Москве по приглашению ЦК КПСС и Советского правительства находились партийно-правительственные делегации Народной Республики Болгарии в составе Первого секретаря ЦК БКП, Председателя Совета Министров НРБ т. Т. Живкова, члена Политбюро, секретаря ЦК БКП т. Б. Велчева; Венгерской Народной Республики в составе Первого секретаря ЦК ВСРП т. Я. Кадара, члена Политбюро ЦК ВСРП, Председателя венгерского революционного рабоче-крестьянского правительства т. Е. Фока, члена Политбюро, секретаря ЦК ВСРП т. З. Комочина; Германской Демократической Республики в составе Первого секретаря ЦК СЕПГ, Председателя Государственного совета ГДР т. В. Ульбрихта, члена Политбюро ЦК СЕПГ, Председателя Совета Министров ГДР т. В. Штофа, члена Политбюро, секретаря ЦК СЕПГ т. Э. Хонеккера; Польской Народной Республики в составе Первого секретаря ЦК ПОРП т. В. Гомулки, члена Политбюро ЦК ПОРП, Председателя Совета Министров ПНР т. Ю. Циранкевича, члена Политбюро, секретаря ЦК ПОРП т. З. Клишко.

Делегации указанных стран совместно с партийно-правительственной делегацией СССР в составе Генерального секретаря ЦК КПСС т. Л. Н. Брежнева, члена Политбюро ЦК КПСС, Председателя Президиума Верховного Совета СССР т. Н. В. Подгорного, члена Политбюро ЦК КПСС, Председателя Совета Министров СССР т. А. Н. Косыгина провели совещание и имели консультации по вопросам, связанным с положением в Чехословакии, и единодушно приняли соответствующее решение

РЕКА ТЮМЕНСКОЙ НЕФТИ НАЧИНАЕТСЯ ОТ НАС

В 1967 году в Тюмени было добыто 5,6 миллиона тонн нефти, а это значит, что страна получила от тюменских нефтяников сверх плана 700 тысяч тонн нефти. В 1968 году здесь будет добыто более 12 миллионов тонн „черного золота“

РАБОТАЕМ С УЧЕТОМ ПЕРСПЕКТИВЫ

За сравнительно короткий срок советская нефтяная промышленность сделала гигантский скачок вперед от бурения 50-метровых скважин ударно-штанговым способом до 6 455-метровых скважин с помощью оборудования, созданного отечественными инженерами и учеными.

В настоящее время ожидается перемещение центров бурения в восточные районы страны. Несмотря на крепость пород, здесь применяется турбинный метод бурения. Скоро сибирская уникальная кладовая «черного золота» явится основным, ведущим районом по добыче нефти в системе нефтедобывающей промышленности, а наш район ведущим в области.

Три года и четыре месяца назад бригада мастера И. Исламгулева начала бурить первую скважину Мегионии. С тех пор коллективом конторы проделана большая работа как в области организации буровых работ, так и в вопросах технологического порядка проводки скважин и сооружения буровых.

Сейчас создана хорошая ремонтная база, мы научились неплохо бурить, стали применять скоростные методы вышкостроения, стали больше заниматься экономикой, уделять внимание работе по снижению себестоимости метра проходки.

А начиналось далеко не так. Вот примеры. 1965 год был трудным, организационным годом. Низкая производственная дисциплина, плохое материально-техническое снабжение, текучесть кадров, отсутствие специалистов не позволили выполнить план проходки скважин.

В 1966 году производственное задание коллективом конторы было выполнено на 91 процент. Причины невыполнения прежние, и к ним добавились аварии и высокий паводок. Короче говоря, контора около двух месяцев не работала. В прошлом году план был выполнен на 116,2 процента. Буровиками было пройдено 52 337 метров.

За семь месяцев этого года при плане 38 000 метров пробурено 38 995 метров.

Эти примеры говорят о значительном улучшении технико-экономических показателей и служат свидетельством того, что коллектив конторы крепко становится на ноги. Улучшается организаторская работа в бригадах и на участках, приобретается опыт бурения в условиях севера.

У нас выросли замечательные кадры нефтяников. Среди них буровые бригады С. Повха, И. Исламгулова, Г. Левина, бурильщики Е. Геч, В. Вавилов, Д. Садыретин, дизелист В. Жеребец, вышкомонтажник А. Бирюляев, слесарь И. Алексеев, кочегар О. Пахомова, электросварщик А. Исаков, пилорамщик А. Федоров и многие другие, которые своим самоотверженным трудом помогают выполнять план.

Однако у нас сделано еще далеко не все. Так, например, мы не до конца используем наши внутренние резервы. Взять производительное время. За семь месяцев оно составило 68,5 процента. В том числе на подготовительно-монтажные работы потрачено 23 процента, то есть столько же, сколько на механическое бурение и спуско-подъемные операции. Сам по себе вытекает резерв в виде сокращения времени на подготовительно-вспомогательные работы.

Ликвидация аварийности на буровых — это тоже немалый резерв.

[illegible] по подготовке по разбуриванию Самотлорского месторождения с таким расчетом, чтобы с января начать бурение первой скважины. Здесь предварительный план бурения по конторе составит на 1969 год около двадцати тысяч погонных метров. Для этого нам необходимо уже сейчас создать передвижную производственно-диспетчерскую службу с включением в комплекс столовой, электростанции, котельной, жилых будок и т. д.

Зимой на новое месторождение будут доставлены два станка УЗТМ и буровая на воздушной подушке. Летом намечается монтаж одной установки на рельсовом основании и одна — на насыпном. Установка БУ-75 пойдет по разрезающему ряду нагнетательных скважин. Основанием будет служить лежневка. Рассчитываем провести ледовую дорогу на 18 километров с укладкой в грунт труб для искусственного охлаждения и создания вечной мерзлоты.

Сейчас ведутся изыскательские работы, составляется технический проект на прокладку бетонной дороги к месторождению.

Таким образом, перспективы большие. И задача нефтяников заключается в том, чтобы с честью выполнить задание партии и народа.

В. ХЛЮПИН,
директор Мегионской конторы разведочного бурения.



СКВАЖИНА «СТРЕЛЯЕТ В ДЕСЯТКУ»

Фоторепортаж

За десять минут вертолет «МИ-4» доставил нас из Мегиона на буровую № 10. Только что сменились вахты. Одни люди принимаются за работу, другие улетают в Мегион на отдых. Только старший геолог Евгений Григорьевич Мухин и бригадир по освоению скважин Олег Борисович Темиров вот уже вторые сутки бессменно остаются на своих местах. Идет испытание скважины.

Эта буровая, смонтированная еще раньше вышкомонтажниками бригады Петра Анисимова, недавно проделала 70-километровый переход по таежным болотам. Сюда, на берег небольшого озера возле Самотлора, притащили ее мощные трактора. Конечно, трудностей было немало, зато сэкономлены время и средства. Вышкомонтажникам не пришлось демонтировать буровую, а потом вновь собирать ее.

Затем бригада бурового мастера Фаата Хафизова начала бурение. На четыре дня раньше срока она достигла проектной глубины, пробурив 2 259 метров проходки.

И вот буровиков сменили испытатели. Помощник бурильщика Валерий Патрушев, дизелист Александр Зацепин, бурильщики Василий Пендик и Борис Денисов — все на своих местах. Потому, как умело они действуют, как спорится работа, видно, что эти люди — мастера своего дела, с богатым производственным опытом. Наши предположения подтвердились при беседе с испытателями. Все они работают в Мегионской экспедиции со дня ее организации, а до этого трудились кто в Башкирии, кто в Шаиме или других нефтеразведочных экспедициях страны.

— Только в этом году уже пятую скважину испытываем, — говорит бригадир О. Б. Темиров. — И пока ни одной «пустой». Надеемся, что и эта, наша «десятка» (так испытатели называют скважину № 10) выстрелит в десятку.

...Испытание ведется самого нижнего горизонта на глубине 2 212 — 2 200 метров. Пристально следят за приборами, за ходом работ О. Б. Темиров и Е. Г. Мухин. Вот-вот должен ударить фонтан, как выразился Олег Борисович, в «десятку». Но в отводную трубу хлынула... вода. Пришлось делать «мост»: закачивать в скважину цементный раствор.

Начали перфорацию второго объекта. Этот предполагаемый нефтеносный горизонт на глубине 2 077 — 2115 метров разделяет пополам трехметровая глинистая прокладка. Вначале сделали прострел колонны нижнего пласта. Опять тревожное ожидание, взоры испытателей прикованы к отводной трубе. И вот через некоторое время из нее вырвался фонтан теперь уже чистейшей нефти! Лица испытателей озарились улыбками.

Было ясно, что и в верхнем пласту тоже нефть. Но для убедительности испытали и его. Мощная струя смолистой жидкости вмиг перекрасила зеленую растительность в черно-сатиновый цвет... И вот уже огромный столб огня и дыма взметнулся к небу, как бы извещая нефтяников Мегионии о жизни новой скважины. Дебет 35-метрового нефтяного пласта — 250 кубометров в сутки!

— С каждой испытанной скважиной Самотлорское месторождение все растет, — сообщает нам Олег Борисович Темиров, все еще возбужденный радостью. — Некогда отдельные месторождения Белоозерское и Мартовское слились в одно целое — Самотлорское. Рядом есть еще Малоозерное, которое по нашему расчету тоже должно соединиться.

— Характерно еще и то, что это уникальное месторождение «черного золота» — многослойное, — продолжает Олег Борисович. — Вот и у этой нашей «десятки» выше есть еще один нефтеносный горизонт. Чтобы его испытать, решили ставить рядом дублер-скважину. Можно будет сразу с двух горизонтов брать нефть.

Нефтяная река Самотлорского месторождения, которое будет полностью освоено к 100-летию со дня рождения В. И. Ленина, набирает силу.

На снимке: бригада испытателей на буровой № 10 (слева направо) — бурильщик Борис Денисов, помощник бурильщика Валерий Патрушев, бригадир Олег Темиров, дизелист Александр Зацепин и бурильщик Василий Пендик. Есть чему радоваться испытателям — очередная скважина наградила их мощным фонтаном нефти!

Текст В. КИСЕЛЕВА.
Фото А. НОВОСЕЛОВА.

РЯДОВОЙ ПРАВОГО ФЛАНГА



[illegible] секретарю-машинистке треста «Обьнефтегазразведка» командировочное удостоверение, чтобы отметить прибытие. Но тут раздался телефонный звонок, и секретарь, указав командировочному на свободный стул, подняла трубку.

— Рудольфа? Это кто такой? — переспросила она абонента на другом конце провода.

— Наверное, меня разыскивают, — сказал Владимир Яковлевич и взял у нее трубку.

Действительно звонили ему. Из Мегиона сообщили неприятную весть: на 129-ой скважине произошла авария. Командировка его отменяется. Просили быть готовым к обратному рейсу, вертолет за ним уже отправлен.

Утром В. Я. Рудольф был уже на 129-ой. Оказалось, что вчера проходивший мимо скважины тягач зацепил патрубок и оборвал его. Из оборванной трубы хлещет нефть, как кровь из поврежденной артерии. Его друзья по бригаде, прибывшие на место аварии раньше, старались укротить фонтан, закачивали в колонну цементный раствор. Наконец, течь приостановилась.

— Ну, теперь давайте думать, что с ней делать, как быстрее пустить скважину в действие, — обращаясь к бригаде подземного ремонта, проговорил главный инженер нефтепромыслового управления «Мегионнефть» Г. С. Арнапольский. Он также устало опустился на землю рядом со старшим оператором Рудольфом. — Каково твое мнение, Владимир Яковлевич?

— [illegible] думать — дело ясное, — начал один из ремонтников, — рвать колонну, заменять трубу...

— Значит, полмесяца задержим скважину на ремонте, сорвем с места станок, нарушим цементацию. Нет, такое предложение неподходящее, — возразил В. Я. Рудольф.

С доводами старшего оператора согласились все. Опять наступило неловкое молчание. Чтобы как-то скрыть его, ремонтники вытаскивали из карманов пачки папирос, закуривая второй раз. Владимир Яковлевич встал, подошел к оборванному патрубку.

— А что, если... поставить второй фланец, нарезать на трубах новую резьбу, — начал он и подробно объяснил свой план подошедшим со всех сторон ребятам.

— Пойдет! — одобрил Георгий Самуилович. — Принимайтесь за работу!

Через сутки скважина была отремонтирована.

Таких примеров можно привести немало. За 23 года бессменной работы оператором по подземному ремонту Владимир Яковлевич вернул к жизни не одну сотню скважин. Почти каждая и в Мегионии прошла, как говорят, через его руки. Ведь, чтобы пустить новую скважину в эксплуатацию, не обойтись без подземных работ. А этим как раз и занимается бригада ремонтников, в которой трудится В. Я. Рудольф.

— А сколько приносит радости каждая скважина, пущенная в эксплуатацию! — с гордостью говорит нам Владимир Яковлевич. — Наша работа интересна еще и тем, что каждая скважина имеет свои капризы. Значит, здесь нужен творческий, как бы индивидуальный подход. Вот и думаешь над тем, как с ней лучше и побыстрее найти общий язык.

— Помню, вводили в действие 128-ю скважину, — продолжает В. Я. Рудольф. — Добраться до нее — целая проблема, никаким транспортом невозможно. Пришлось даже на вертолете трубы спускать. И вот, никак не можем промыть ее: не [illegible] мощности насоса. После всевозможных вариантов родилась неплохая идея. Этим же насосом создали колебания давления, периодически закачивая воду то в трубное, то в затрубное пространство. Дело пошло на лад!

Владимир Яковлевич с увлечением рассказывал о своей работе. Свою профессию он любит и гордится ею. Не раз предлагали ему должность мастера, но он ни в какую. «Зачем? Четвертый год справляемся без мастера, поработаем и еще», — обычно отвечает он.

Свою любовь к работе, к труду нефтяника привил он и своим детям. Старший сын Виктор после окончания средней школы два года проработал оператором на промыслах. Сейчас он служит в армии. Осенью должен демобилизоваться, пишет, что семейной профессии нефтяника не изменит. Второй сын — Владимир — оператор подземных работ. Окончив 11 классов, он сразу же пришел на промысел. Третий — Александр оператор добычи нефти, студент заочник Тюменского индустриального института.

— Пойду-ка и я в «нефтяники», — сказала как-то однажды Христина Адамовна, жена Владимира Яковлевича, мать девяти детей. — Помощников по хозяйству у меня много, дошкольников только трое осталось. Что мне дома сидеть?

И пошла. Сейчас она работает в орсе НПУ «Мегионнефть».

Завтра — праздник. Нефтяники будут поздравлять друг друга. Много приветствий и пожеланий получит семья В. Я. Рудольфа. Мне тоже хочется присоединиться и от души поздравить семью нефтяников с Всесоюзным днем работников нефтяной и газовой промышленности.

В. ВАСИЛЬЕВ.

На снимке: старший оператор по ремонту скважин второго нефтепромысла НПУ «Мегионнефть» Владимир Яковлевич Рудольф.

Фото А. НОВОСЕЛОВА.

Первопроходцы идут на Сургут

Кажется, что тайга в союзе с топкими болотами непроходима. Но строители во главе со старшим прорабом, ударником коммунистического труда М. Андрейкивом упрямо, настойчиво ведут трассу нефтепровода Нижневартовск — Усть-Балык.

Уже пройдено в сторону Сургута 45 километров. Сказать пройдено — это еще не все. За этим словом стоит валка леса, устройство лежневых дорог, копка траншей, сварка и изоляция труб, укладка их и засыпка.

Только за летний период расчищено 15 километров трассы, прорыто девять километров траншеи, сварено около четырех километров плетей, а каждая плеть — 35 метров.

Люди работают споро, с шутками и смехом, работают красиво, броско, напористо. Ничего, что живут в палатках и питаются в вагончике, а то и прямо у костра. Не важно, что связь с «землей» осуществляется катером и вертолетами, которые доставляют свежие газеты, журналы, «подвозят» людей до Мегиона посмотреть кино, помыться в баньке... Трудности не пугают первопроходцев, знающих, что они осуществляют конечную цель покорителей «земных недр», добытчиков «черного золота».

На трудной работе, как правило, выявляются все качества человека. Здесь, на трассе, стало ясно, что «непокой» сцементировал коллектив, сделал его боевым, решительным. Достаточно сказать, что из тридцати механизаторов, работающих на трассе, 15 — ударники коммунистического труда, остальные борются за это славное звание.

Говорят, что среди лучших трудно найти еще более лучших. А они здесь есть. Третью трассу прокладывает машинист экскаватора Виктор Клочков. Накопленный опыт помогает ему ежедневно выполнять плановые задания на 130 — 140 процентов. А Леонид Тумаков! Он работал раньше в Усть-Балыке, а теперь уже четвертый год «командует» тяжелым гусеничным тягачом здесь, в СУ-9. Не отстают от передовиков тракторист Виктор Колов, бульдозерист Арсен Киричук и другие рабочие.

Плохая погода, дожди, туманы могли бы вполне законно по акту отменить работу механизаторов. Но это не такие люди. Задание есть задание, и они в любую непогоду стремятся хоть на метр, да продвинуться дальше к точке соединения, которое планируется осуществить к 1 апреля 1969 года. Вот почему дневные задания коллективом участка выполняются на 116 — 120 процентов.

Сейчас среди трассоукладчиков развернулось широкое социалистическое соревнование за достойную встречу знаменательной даты — 100-летия со дня рождения В. И. Ленина. Их подарок — досрочная прокладка 150 километров нефтепровода.

Хочется увидеть их мужественные лица, когда трасса будет проложена, и по нефтепроводу потечет нижневартовская нефтяная река. Конечно, люди будут радостными, счастливыми за свой завершенный, столь нужный стране труд.

И. ЕЛЕНИН.

НАГРАДЫ ПЕРЕДОВИКАМ

В честь Дня нефтяника лучшие из лучших работников Мегионской конторы бурения получили награды.

Почетной грамотой Главка награжден помощник бурильщика Л. В. Скобелев, грамотой объединения — электросварщик В. Я. Кондлен, грамотами треста «Сургутбурнефть» — помощник бурильщика Н. В. Колесниченко, машинист А. Н. Хохлов и вышкомонтажник Ф. Г. Мурсин. В Книгу почета треста занесен буровой мастер С. А. Повх.

В. ФЕДОРОВ.

Трудятся, учатся, отдыхают

На сегодняшний день в различных вузах страны учатся 24 человека из НПУ «Мегионнефть», в техникумах — 13. Подавляющее большинство заочников работают по специальности.

* * *

За истекший период этого года в Нижневартовск по направлениям прибыли осваивать нефтяную целину десять человек с высшим образованием.

* * *

За третий квартал 1968 года на курортах, в санаториях страны отдохнули 124 работника нефтяной промышленности Нижневартовска. Из них третья часть — непосредственные добытчики нефти.

* * *

385 ребятишек — детей нефтяников — отдохнули этим летом в пионерских лагерях в основном на черноморском побережье. Почти половина из них — дети рабочих НПУ.



Из истории мегионской нефти

БАГРАС. НЕФТЯНАЯ СКВАЖИНА № 1. СЕЙЧАС ЗДЕСЬ ТРУДЯТСЯ ПРОМЫСЛОВИКИ. А БЫЛО ВРЕМЯ, КОГДА НА ЭТОМ МЕСТЕ ТРУДИЛИСЬ НЕФТЕРАЗВЕДЧИКИ, БУРОВИКИ, ИСПЫТАТЕЛИ. ОНИ ИСКАЛИ НЕФТЬ, ПРОБИВАЛИСЬ В ГЛУБОКИЕ КЛАДОВЫЕ ЗЕМЛИ, ПОДНИМАЛИ «ЧЕРНОЕ ЗОЛОТО» НА ПОВЕРХНОСТЬ.

НА ЭТОМ СНИМКЕ, СДЕЛАННОМ В 1964 ГОДУ, ЗАПЕЧАТЛЕНА ГРУППА РАБОЧИХ, ПРИНИМАВШИХ УЧАСТИЕ В ОПРОБОВАНИИ И ПУСКЕ БАГРАССНОЙ СКВАЖИНЫ № 1. ПЯТЫЙ СЛЕВА ВЕТЕРАН НЕФТЯНОЙ МЕГИОНИИ КАВАЛЕР ОРДЕНА ТРУДОВОГО КРАСНОГО ЗНАМЕНИ ИВАН ПАВЛОВИЧ БЫКОВСКИЙ.



Давно ли на этом месте ничего не было. А сейчас?! Каной красавец клуб для нефтяников возвели здесь строители Нижневартовска в канун 50-летия Великого Октября!

Благоустраивается площадь перед зданием клуба. Большое внимание уделяется художественному оформлению территории площади, ее озеленению.

Фото А. НОВОСЕЛОВА.

Все на заготовку сена!

В Нижневартовском совхозе на 25 августа застоговано 1 700 тонн кормов, заготовлено к стогованию около 500 тонн.

Хорошо трудится коллектив Сосниноского отделения. План заготовки рабочими уже выполнен. 800 тонн корма — хорошая гарантия тому, что задание по надою молока зимой соснинцы выполнят. Таким образом, совхозу до выполнения плана необходимо застоговать еще одну тысячу тонн кормов.

Чтобы выполнить план, необходимо улучшить организаторскую работу с людьми, шире внедрять в практику сенокошения передовой опыт, который в совхозе есть. Так, братья Иван и Анатолий Сухушины, работая на сенокосном агрегате и навесной волокуше, ежедневно перекрывают нормы покоса и стогования. Большую помощь в этом оказывают рабочие конторы бурения С. Мальцев, В. Гамалетдинов, С. Бадретдинова и АТК — Н. Плесовских и Е. Чашков.

В целом по хозяйствам впереди совхоз «Нижневартовский». План заготовки выполнен им на 62,9 процента. Совхоз «Мегионский» не заготовил и половины запланированного сена.

Положение тревожное. Время уходит. Сейчас все должно быть подчинено одной цели — обеспечению скота теплой и сытной зимовкой.

А. ТРИФОНОВ.

2 СЕНТЯБРЯ—23 ГОДОВЩИНА ПРОВОЗГЛАШЕНИЯ ДЕМОКРАТИЧЕСКОЙ РЕСПУБЛИКИ ВЬЕТНАМ

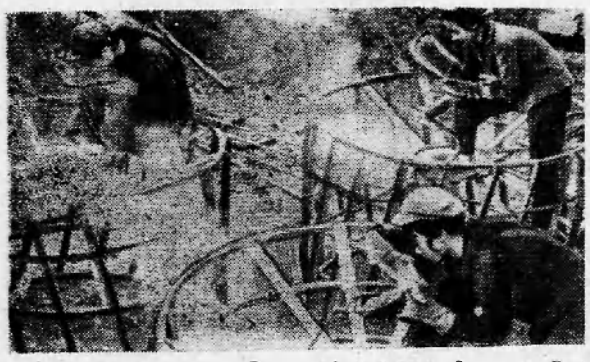

23 года назад патриоты Вьетнама, воодушевленные победами Советской Армии над японскими милитаристами, подняли знамя народно-демократической революции. 2 сентября 1945 года была провозглашена Демократическая Республика Вьетнам. Молодая республика с первых дней своего существования приступила к строительству новой жизни. Но французские империалисты не примирились с потерей богатой колонии. Они развязали захватническую войну во Вьетнаме. Только в 1954 году, после подписания Женевских соглашений, ДРВ смогла приступить к восстановлению разрушенного войной хозяйства и строительства основ социализма. С помощью СССР и других социалистических стран было сооружено более тысячи заводов и фабрик, электростанций, шахт и рудников. После проведения аграрной реформы вьетнамская деревня вступила на путь кооперирования. Свою созидательную работу народу Северного Вьетнама приходилось выполнять в условиях разделения Родины. В Южном Вьетнаме при содействии американских империалистов был установлен антинародный и марионеточный режим. Американские империалисты сорвали выполнение Женевских соглашений. Они проводят интервенцию в Южном Вьетнаме, бомбят мирные города и села Северного Вьетнама, убивают женщин, стариков и детей, жгут и отравляют посевы. Но никакие танки, снаряды и бомбы не в состоянии поставить народ Вьетнама на колени. С железной решимостью победить американских агрессоров вьетнамский народ прилагает удвоенные усилия к труду и героической борьбе.

На снимке: в цехе машиностроительного завода провинции Хайхун. Идет сварка колес для сельскохозяйственных машин.

Фото ВИА — ТАСС.

Работники торговли—нефтяникам

Работники торговли в честь Дня нефтяника организовали выезд автолавок на 10 предприятий НПУ «Мегионнефть». Промысловикам были доставлены различные промышленные товары: шерстяные свитера и жакеты, утепленные женские сапожки и мужские ботинки, ковровые изделия и т. д.

На днях теплоход доставил в Нижневартовск 20 тонн картофеля и 15 тонн свежей капусты, много других товаров.

Работники орса НПУ подготовили около 40 подарков, которые будут вручены нефтяникам — передовикам производства на торжественных собраниях.

Г. ТОКАРЕВА,
начальник торгового отдела орса НПУ.

Газ — бесперебойно

План реализации газа коллективом нашей организации ежемесячно выполняется на 130—150 процентов. Все это позволяет жителям Нижневартовска бесперебойно пользоваться газом.

В нашем коллективе работают замечательные кадры рабочих системы обслуживания. К ним относится, прежде всего, слесарь аварийных работ Мария Емелина и Александр Сидоров, которые, не считаясь со временем, обеспечивают выполнение плановых заданий, обеспечивают бесперебойную работу промышленных предприятий района.

В. КУДРЯВЦЕВ,
начальник газовой службы.

Благоустраивается поселок нефтяников

Встречая День нефтяника, студенты и строители СУ-18 проложили 2 400 квадратных метров тротуара по улице Нефтяников, благоустроили проезд и площадку в резервной строительной зоне пятого квартала площадью 1 000 квадратных метров.

Т. АНАТОЛЬЕВ.

О народах Советского Севера

Вышла из печати книга «Путь малых народов Севера к коммунизму». 25 печатных листов, 33 фотоиллюстрации. Цена 1 руб. 49 коп.

Велик интерес советского читателя к народам, которые населяют тайгу и тундру Крайнего Севера нашей Родины. На севере СССР проживают 26 малых народов—ненцы, ханты, селькупы, эвенки и другие. До октября 1917 года они прозябали во тьме невежества и суеверий, вымирали от нищеты, болезней.

Автор книги — историк и литератор, кандидат исторических наук доцент М. Е. Бударин в течение 20 лет исследовал историю малых народов Севера. Его перу принадлежат книги: «Прошлое и настоящее народов Северо-Западной Сибири», «Сын племени Ненягнов», «Тайна забытого леса», «Где кочуют норд-осты», «Путеводитель по Иртышу и Нижней Оби», «Были о сибирских чекистах» и др.

В своей монографии «Путь малых народов Крайнего Севера к коммунизму» М. Е. Бударин на основе изучения архивов Москвы, Урала и Сибири, многократных путешествий на Север освещает историю партийного и советского строительства в национальных округах Северной Сибири. Один из разделов книги посвящен народному движению под руководством Ваули Пиеттомина против русского царизма, против шаманов и князей.

Большое место в книге уделено тем громадным переменам в экономике и культуре, которые произошли на Севере за полвека после Октября. Одна из восьми глав книги посвящена жизни народов Севера в годы Великой Отечественной войны и обороне Сибирской Арктики от германских фашистов.

Монография М. Е. Бударина отражает освоение нефтяных богатств Севера, индустриализацию, колхозное строительство, развитие национальной культуры. Все это излагается на основе анализа большого документального, в значительной мере архивного материала.

Фотографии показывают прежнюю и современную жизнь народов Севера. В приложении дан обширный список основной литературы о Сибирском Севере. Книга рассчитана на историков, этнографов, социологов, учителей, краеведов, преподавателей и студентов вузов и техникумов, работников Севера. Ее прочтут все, кто интересуется прошлым и настоящим Сибирского Севера.

Заявки направлять по адресу: Омск, центр. Партизанская, 4-а, кафедра истории КПСС.

В ЧЕСТЬ ДОБЫТЧИКОВ „ЧЕРНОГО ЗОЛОТА"

В коллективах нефтяных промыслов прошли торжественные собрания, посвященные Всесоюзному дню нефтяника. Позавчера и вчера торжественные заседания работников Мегионской конторы бурения и НПУ «Мегионнефть» состоялись в Нижневартовском клубе «Нефтяник».

УГОЛОК ОДНОГО СТИХОТВОРЕНИЯ

БЕТОНКА

Цемент с гравием
и с песком
Перемешан добротно,
круто.
Я бросаю раствор —
бросок за броском —
Раз полсотни,
не меньше, в минуту.
К черту отдых и курево!
Надо спешить.
У бетона есть
свойство такое:
Провольнь—затвердеет,—
не сокрушить
Ни кувалдой его,
ни киркою.
На рубахе соль
выкипел пот,
На ладонях —
мозоли алые.
Взять бы квасу боченок
сейчас в оборот!..
Но идут и идут
самосвалы.
На бетонке поутру
пляши трепака.
Шаг чеканится
четко и звонко.
Хорошо, когда дружба
в бригаде крепка.
Словно наша
дорога-бетонка!

П. МИРОНОВ.

Поселок Мегион.

Редактор: Г. БАБАНОВ.

Нижневартовская вечерняя сменная общеобразовательная средняя школа продолжает набор учащихся в 5—11 классы. Школа имеет утренние и вечерние классы. Лица старше 20 лет принимаются в 5, 6, 7, 8 классы ускоренного обучения. Все учащиеся вечерней школы пользуются льготами.

Прием документов с 6 часов до 8 часов вечера ежедневно в здании ШРМ (бывшее здание начальных классов — 5 кв.). Начало занятий 2 сентября 1968 г. с 7 часов вечера.

Квартиросъемщики, проживающие в квартирах ЖКК НПУ «Мегионнефть», деньги за квартплату должны вносить не позже 10 числа каждого месяца в сбер кассу № 5939 (на 5-ом квартале). ЖКК НПУ «Мегионнефть» строго предупреждает о своевременной уплате.

Нижневартовская типография упр. по печати Тюменского облисполкома Заказ 343

СЕНТЯБРЬ

Пролетарии всех стран, соединяйтесь!

ЛЕНИНСКОЕ ЗНАМЯ

Орган Нижневартовского районного комитета КПСС и районного Совета депутатов трудящихся Тюменской области

№ 106 (2464) Год издания 27-й | ВТОРНИК, 3 СЕНТЯБРЯ 1968 ГОДА | Цена 2 коп.

ОСЕННЕЙ ПУТИНЕ — НЕОСЛАБНОЕ ВНИМАНИЕ

Рыбное хозяйство района — одна из доходнейших статей промышленности. Реки и озера являются самыми настоящими кладовыми природы, которые при умелой организации могут максимально удовлетворять спрос жителей.

Работниками Нижневартовского рыбозавода в начале этого года была проведена определенная работа по разведке мест лова, расстановке рыбаков, оснащению бригад новыми орудиями лова, организации приема рыбы в глубинных участках. Все это позволило выполнить планы рыбодобычи за первые два квартала.

Однако на сегодняшний день положение с рыбодобычей очень тревожное. Достаточно сказать, что августовский план рыбозаводом выполнен всего на 43 процента, гословом — на 88 процентов, совхозом «Нижневартовский» — на 23 процента и промыслово-охотничьими хозяйствами — на 24 процента.

Особенно мало вылавливают рыбы промысловики Нижневартовского совхоза. Так, при плане на год — добыть 1 160 центнеров рыбы, ими выловлено всего 238 центнеров. Основной причиной невыполнения плана в этом хозяйстве является плохая организация труда на местах лова. Бригады не укомплектованы рыбаками. Во втором и третьем кварталах в совхозе было занято ловом всего четыре человека вместо 12—15 человек.

Причиной невыполнения плана по гослову является неудовлетворительная промысловая обстановка на Оби и Ваxе в течение последних двух лет. Низкий горизонт воды, быстрый спад в весенний период послужили причиной массовой гибели икры рыб. Весной наблюдалась гибель рыбы вследствие загрязнения водоемов горюче-смазочными материалами.

Немалый вред рыбному промыслу приносят браконьерские способы лова, хищническое истребление молоди.

В настоящий период бригады неводного лова по Оби и Ваху вылавливают в пятидневку от 200 до 500 килограммов рыбы. Неплохо стала ловиться стерлядь. Два звена гослова (бригадиры т.т. Петлин и Колотовкин) успешно выполняют дневные задания. Администрации, партийной и профсоюзной организациям завода очень важно не упустить благоприятные условия и создать для рыбаков все для успешного лова. Неплохо было бы руководителям почаще выезжать на участки лова и на месте проявлять заботу о людях, о снабжении их теплой одеждой, хорошим питанием, об удовлетворении их культурных потребностей. При этом особое внимание следует обратить на организацию социалистического соревнования в бригадах и звеньях.

Для выполнения плана рыбодобычи нужно рыбаков перебросить в места наибольшей концентрации рыбы, планировать облов глубинок Ваха, Колик-Егана и отдельных водоемов. Но этого явно недостаточно. Необходимо максимально использовать время открытой воды, а руководителям совхоза «Нижневартовский», коопзверопромхоза, государственного охотничьего хозяйства вплотную заняться организацией лова рыбы.

На ленинской трудовой вахте

Он — один из многих



Хорошо трудится бригада плотников СУ-13, возглавляемая кандидатом в члены КПСС В. А. Романовым. Плановые задания строители постоянно выполняют на 150-155 процентов.

На снимке: В. А. Романов.

Фото А. НОВОСЕЛОВА.

В ПОЛТОРА РАЗА

Идя навстречу 100-летию со дня рождения В. И. Ленина, коллектив Нижневартовской автотранспортной конторы добивается хороших показателей в выполнении производственного задания. План восьми месяцев к 26 августа выполнен на 150 процентов. Активное участие всех работников конторы в борьбе за продление межремонтных сроков пробега автомобилей, своевременное обслуживание заказчиков и высокий коэффициент использования транспорта — сделали реальным перевыполнение плана.

Отлично трудятся водители А. Косимов, М. Файзов, Л. Мухаметшин, Ю. Абрамов, электросварщик П. Лубышев, кузнец В. Бабашинский, тракторист тракторного крана Н. Рахаев и другие. Своим самоотверженным трудом они завоевали почет и уважение в своем коллективе.

И. МЕЛЬНИКОВ,
секретарь партийной организации Нижневартовского АТК.

С хорошим качеством

У отделочников первого участка СМУ-5, как всегда, много забот. Одни — уходят, другие — приходят. В августе отделочники сдали 13 квартир, детский сад, кафе и ряд других объектов. Приемочная комиссия дала хорошую оценку качеству работ. Вместо 60 тысяч рублей по плану они освоили 105 тысяч.

А. ШУЛЬГИНА,
инженер ПТО СМУ-5.

К положению в Чехословакии

Партийные и правительственные органы ЧССР продолжают предпринимать меры, направленные на нормализацию обстановки в стране. Состоялись заседания Президиума ЦК КПЧ, правительства, прошли совещания секретарей областных партийных комитетов и представителей областных национальных комитетов. Были рассмотрены неотложные вопросы улучшения деятельности промышленных предприятий, снабжения населения, завершения уборки урожая.

Выступивший по радио председатель правительства тов. Чернин заявил: «Мы полны решимости продолжать политику, основу которой заложил январский пленум ЦК КПЧ. Необходимо выполнять все наши обязательства по двусторонним и многосторонним соглашениям». Он сообщил, что в связи с нынешним положением правительство одобрило чрезвычайные меры, касающиеся печати, радио и телевидения, которые позволят полностью обеспечить влияние правительства на средства массовой информации.

29 августа закончил свою работу съезд Коммунистической партии Словакии. Съезд определил свое отношение к итогам советско-чехословацких переговоров, расценив их как единственный разумный выход из сложившейся в настоящее время трудной ситуации. Был избран ЦК Компартии Словакии. Первым секретарем ЦК единодушно избран тов. Г. Гусак.

По предложению тов. Г. Гусака съезд отмежевался от решений незаконного «14-го съезда КПЧ», созванного подпольно в Праге 24 августа. 30 членов ЦК Компартии Словакии и 6 членов его президиума отказались от членства в составе так называемого «нового ЦК КПЧ», сформированного этим незаконным съездом.

Главное, что характеризует сейчас жизнь Чехословакии, — это стремление нормализовать положение в стране. Большинство трудящихся видит основу для этого в выполнении решений, достигнутых на советско-чехословацких переговорах в Москве, и в тех мероприятиях, которые осуществляют ЦК КПЧ и правительство ЧССР в этом направлении. Именно на такой основе идет консолидация всех подлинно патриотических сил чехословацкого народа.

Одновременно усиливаются действия правых, контрреволюционных сил, которые ожесточенно выступают против итогов советско-чехословацких переговоров и стремится сорвать первые конструктивные шаги партийного и государственного руководства ЧССР. Контрреволюционные силы все чаще атакуют руководителей ЦК КПЧ и правительства, не скрывая своих намерений добиться такого изменения обстановки, которое позволило бы им захватить власть.

В этом их активно поддерживают империалистические силы, некоторые западные радиостанции, например, глушат чехословацкое радио, передающее объективную информацию о жизни страны, и помогают в то же время деятельности подпольных радиопередатчиков. Одновременно продолжается кампания лжи и клеветы против Чехословакии и союзных с нею социалистических стран.

Показательно в этом отношении выступление по американскому радио представителя США в ООН Д. Болла, который был взбешен требованием правительства ЧССР снять с обсуждения в Совете Безопасности так называемый чехословацкий вопрос и за неимением каких-либо доводов против этого решения разразился грубой бранью в адрес социалистических государств.

Враги социализма явно утрачивают самообладание перед фактом того, что объединенный фронт социалистических держав встал мощной преградой на пути контрреволюции в Чехословакии и империалистических кругов, делавших ставку на отрыв ЧССР от социалистического содружества.

ТАСС, 29 августа.

Знаменательной дате — достойную встречу

30 августа состоялся IV пленум райкома КПСС. На нем были обсуждены следующие вопросы:

1. Задачи районной партийной организации в связи с подготовкой к 100-летию со дня рождения В. И. Ленина. (Докладчик — первый секретарь райкома КПСС тов. **Страхов М.П.**).

2. О ходе выполнения социалистических обязательств строительными организациями района. (Докладчик — второй секретарь райкома КПСС тов. **Исыпов А. И.**).

В прениях по докладам выступили: начальник Мегионской нефтеразведочной экспедиции **С. Наталкин**, первый секретарь райкома ВЛКСМ **Н. Мохнрев**, секретарь парторганизации СМУ-5 **В. Сосунневич**, директор Охтеурского госпромхоза **В. Бурундуков**, заведующая отделом культуры района **М. Семенова**, секретарь парторганизации НПУ «Мегионнефть» **В. Ванин**, управляющий стройбанком **А. Байнова**, секретарь парторганизации МУ-5 **В. Полещун**, начальник СМУ-5 **М. Палкин**, управляющий трестом «Мегионгазстрой» **Г. Пинман** и другие.

Пленум принял соответствующие постановления по обсуждаемым вопросам.

Фоторепортаж с переднего края нефти

Как тебя зовут? Са-мот-лор!

Богата нефтью Самотлорская площадь. Большие запасы «черного золота» хранятся в ее недрах, солидная часть их находится прямо под водами озера Самотлор.

И конечно, поистине смелыми должны быть люди, решившие воды озера сбросить в реку Вах.

Мы летим к озеру. Стреловидная голубая тайга медленно проплывает под нами.

Озеро Ленинградское. Здесь разведчики Западно-Сибирской экспедиции изучают мелиоративную структуру болот, залежи торфяников. А зимой должна быть проложена дорога к буровым установкам. Для этого нужно решить много проблем и задач, преодолеть немало трудностей.

Прибывший вертолет встречает все население базы. Хозяева тайги приглашают в палаточный лагерь на берегу озера. Парни и девушки живут здесь с октября прошлого года.

— Живем мы хорошо, дружно и весело! — в один голос заявляют Галина Гнедыш, Галина Никифорова и Вера Зубова — энергичные, жизнерадостные работницы.— Приехали не за длинным рублем. И никак нас не поймут промысловики, недоумевают даже. Ведь получаем-то мы значительно меньше их, а в тайге проводим по три-четыре месяца.

Беседуем с сотрудником Ташкентского политехнического института А. А. Лоопманном:

— Основная задача — исследовать залежи торфа, — говорит он. — Вот здесь, где мы сидим, будет стоять буровая. Под нами 3,5 метра залежей торфа. Вот и приходится думать, как на этой нетвердой основе установить пятидесятитонную громадину.

Так живо и непринужденно проходит разговор за вкусной ухой и крепким чаем, который подают нам нивелировщицы Валя Чередничок и Наталья Шадрина.

...Приходит пора прощаться. Но почему-то не хочется улетать от этих людей. Может, потому, что еще не совсем полностью поняты характер и чувства этих людей?

А может быть, потому что они крепко спаяны единством цели, сознанием важности дела, которое они совершают?!





На снимках: 1. Под этим озером другое озеро — нефтянсе. 2. После напряженной работы самотловцы собираются вместе. Им есть о чем поговорить.

Л. ХАРСИКА.

Разговор о человеке

Здравствуйте, Михаил Егорович

У вагончика — диспетчерской службы собралась большая группа нефтяников. Готовились к отправке на вахту.

— Где мне найти Михаила Егоровича Маслова? — спросил я одного из рабочих. Он с удивлением посмотрел на меня, укоризненно покачал головой и показал глазами на пожилого человека с седыми висками. Это заставило меня покраснеть...

Всему коллективу известно имя Михаила Егоровича. Он ветеран конторы разведочного бурения, работает в нефтяной промышленности уже 31 год.

Его нельзя назвать чисто нефтяником, но без умелых рук Маслова не обойдется ни одна буровая. Он механик и электрик по освоению, но считает себя нефтяником. Стаж работы на буровых дает ему на это полное право.

— Приехал я сюда, — рассказывает Михаил Егорович, — кругом тайга. Этими вот руками расчищал место под административное помещение конторы бурения. Этими же руками притрагивался к первой нефти.

Трудно писать о незаметном, рядовом рабочем. И все-таки писать есть о чем. Хотя бы о том, как ночами спешил этот человек на буровые и устраивал неполадки. Их было много — этих ночей, бессонных, тяжелых, но не ехать было нельзя. Для него выезд на внезапную аварию — долг и дело рабочей совести.

— Буровые не должны стоять ни минуты, — говорит Михаил Егорович.

Мой неосторожный вопрос об участии в Великой Отечественной войне смутил старого мастера.

— Бронь,— коротко сказал он и вздохнул. Я понял, что во время войны специалиста оставили в тылу, но — тыл был трудным ударным фронтом, и Маслов давал топливо танкам, самолетам и через них громил врага. Об этом говорит и правительственная награда — медаль «За трудовую доблесть», и десяток Почетных грамот.

На первый взгляд, простая специальность у Михаила Егоровича. Но это только на первый взгляд. На буровой без нее — не обойтись.

Была у ветерана заветная мечта — передать потомственную трудовую эстафету сыну. Начало есть. Сын вместе с ним работал с 1965 года в конторе бурения. Сейчас служит в Советской Армии. Недавно за отличные показатели в боевой и политической подготовке получил кратковременный отпуск, приехал домой.

— После службы вернусь на буровую, — заявил он отцу.

Помимо трудовых дел у старого нефтяника много общественных. Он — депутат Нижневартовского поселкового Совета.

Т. АНАТОЛЬЕВ.

Одобрение Коммюнике о советско-чехословацких переговорах

ИТОГИ СОВЕТСКО-ЧЕХОСЛОВАЦКИХ ПЕРЕГОВОРОВ В МОСКВЕ ПОЛОЖИТЕЛЬНО ВСТРЕЧЕНЫ МНОГИМИ БРАТСКИМИ ПАРТИЯМИ.

Политбюро Французской коммунистической партии «отмечает как положительный факт достигнутое соглашение».

Из Рима сообщают, что, выступая на объединенном пленуме ЦК и ЦКК ИКП, генеральный секретарь Итальянской коммунистической партии Луиджи Лонго с удовлетворением отметил, что в ситуации, возникшей в связи с событиями в Чехословакии, в конце концов стало возможным найти путь переговоров, имевших целью политическое решение.

Политбюро Центрального Комитета Коммунистической партии Германии приветствует результаты советско-чехословацких переговоров в Москве, говорится в заявлении, опубликованном в Дюссельдорфе. В нем подчеркивается, что соглашения, о которых сообщается в Советско-Чехословацком Коммюнике, нанесли тяжелое поражение империалистическим и реакционным силам, рассчитывавшим вырвать Чехословацкую Социалистическую Республику из сообщества социалистических народов и восстановить капитализм в ЧССР. Политбюро ЦК КПГ подчеркивает, что войска пяти союзных социалистических стран пришли в Чехословацкую Социалистическую Республику для того, чтобы отразить угрозу контрреволюции, обеспечить безопасность всех социалистических государств на границах с агрессивным блоком НАТО.

Политический комитет Коммунистической партии Великобритании в своем заявлении указал, что соглашение, достигнутое между партийными и правительственными руководителями Чехословакии и Советского Союза, является важным шагом.

Центральный Комитет Иорданской Коммунистической партии выразил полную поддержку совместным действиям, предпринятым Советским правительством вместе с правительствами Венгрии, ГДР, Польши и Болгарии по оказанию помощи рабочему классу Чехословакии.

Советский Союз и другие страны Варшавского Договора, говорится в заявлении руководства Компартии Сальвадора, выполнили свой интернациональный долг, придя на помощь чехословацким коммунистам, чтобы разгромить заговор реакционных сил, связанных с реваншистами из ФРГ и империализмом США.

Народная партия Ирана полностью одобряет мероприятия пяти социалистических государств, направленные на оказание братской помощи Компартии Чехословакии, и рассматривает эти мероприятия как выполнение коммунистическими партиями и правительствами социалистических стран своего интернационального долга по защите социализма в Чехословакии и дела мира и социального прогресса во всем мире.

ПОНИМАНИЕ И ПОДДЕРЖКА

Прага. Корр. ТАСС С. Фролянин передает:

Коммюнике о советско-чехословацких переговорах, выступления Президента ЧССР Л. Свободы и Первого секретаря ЦК КПЧ А. Дубчека по радио находятся в центре внимания чехословацкого народа. Переданное совместное обращение к народу Л. Свободы, А. Дубчека, О. Черника и И. Смрковского призывает население страны сохранять спокойствие.

Из разных областей страны поступают заявления рабочих коллективов, партийных, государственных и общественных организаций, одобряющие действия чехословацкой делегации в Москве и Коммюнике о советско-чехословацких переговорах.

Партийные организации в Восточной Чехии и Словакии, президиумы областных комитетов партий, многие фабричные и заводские коллективы в своих заявлениях подчеркивают, что коммунисты, рабочие и служащие понимают и поддерживают призыв руководителей Чехословацкой Социалистической Республики к единству партии, единству всего народа. Свою поддержку выразили Центральный совет профсоюзов Чехословакии, другие общественные организации.

Военный совет при министре обороны ЧССР, главное политическое управление Чехословацкой народной армии призвали всех военнослужащих и в дальнейшем выполнять приказы своего верховного командующего — Президента Л. Свободы.

Однако реакционеры еще не сложили оружия. Они продолжают свои выступления против социалистического строя, проводят подрывную работу. Об этом свидетельствуют распространяемые подпольными радиостанциями заявления в поддержку недавних решений незаконного сборища, именовавшего себя «XIV партийным съездом», а также отдельные выступления, направленные против Коммюнике о московских переговорах между чехословацкими и советскими руководителями.

ПО СЛЕДАМ НАШИХ ВЫСТУПЛЕНИЙ

— Корреспонденция «Жестокость», опубликованная в газете «Ленинское знамя» от 26 мая 1968 года, обсуждалась на открытом партийном собрании, — сообщает нам заместитель секретаря партбюро Мегионской конторы разведочного бурения А. Волкодаев.—Коммунисты строго осудили аморальное поведение супругов Мордачевых. Единогласным решением тов. Мордачев исключен из рядов КПСС, как компрометирующий высокое звание члена Ленинской партии.

НАША ЛЕНИНИАНА

Выпуск пятый



Как учился Владимир Ильич Ленин

У Владимира Ильича, когда он учился, всегда оставалось достаточно времени для чтения. Читал он, помню, очень много и часто ходил в библиотеку менять книги.

Владимир Ильич рос в то время, когда о власти рабочих и крестьян можно было только мечтать. Вся власть была в руках царя, его чиновников и полицейских. Они защищали богатых—помещиков и капиталистов, а трудящихся (рабочих и крестьян) угнетали, брали с бедняков непосильные налоги, держали их в невежестве, в незнании. А тех из них, кто пробовал бороться против богачей и ненавистных царских порядков, и тех, кто хотел помочь трудящимся в этой борьбе, безжалостно преследовали—сажали в тюрьмы, ссылали в сибирскую глушь на каторжные работы.

Товарищ Ленин еще в юные свои годы возненавидел эти общественные порядки, это всевластие богачей, это бесправие и угнетение трудящихся и твердо и непреклонно решил беспощадно бороться, отдать на эту борьбу все свои силы и жизнь.

Но враг был страшно силен, борьба предстояла трудная и долгая. Надо было прежде всего вооружиться знаниями, хорошо изучить врага, ознакомиться с опытом борьбы в других государствах, чтобы найти правильный, верный путь и не сбиться с него.

В школе Володя учился прекрасно, отзывы учителей о нем всегда были хорошие. Семнадцати лет он окончил гимназию с золотой медалью (гимназия—это среднее учебное заведение в царское время). Правда, Володя от природы был очень способный мальчик, но звание лучшего, первого ученика он получил не только благодаря своим способностям, а, главным образом, благодаря своей настойчивости и труду. Все задаваемое на дом он проделывал аккуратно и тщательно, а письменные работы всегда писал сначала начерно, а потом переделывал и исправлял их, прежде чем писать набело.

Эту аккуратность и четкость в работе он требовал и от других. Один раз младшая сестра (Мария Ильинична) принесла показать ему нарисованную ею географическую карту (кажется, Европы), что им задали на дом. Он сказал: «Хорошо нарисовала, но не совсем, можно лучше». И дал ей указание, как это сделать, посоветовав взять циркуль для более точного измерения расстояний. Вообще он никогда не отказывался помочь нам и своим товарищам по гимназии.

Тогда, в царские времена, мальчиков заставляли изучать латинский и древнегреческий языки. Это были для всех нас самые трудные и противные уроки. Учили их только по необходимости. Однако и эти древние языки Владимир Ильич изучал также старательно и уже в 15-16 лет хорошо овладел ими. Тут вот особенно и требовалась его постоянная помощь товарищам, а также и мне.

Со свойственным ему упорством и настойчивостью в достижении намеченной цели Владимир Ильич взялся за дело. Он понял, что сразить всесильного врага могут только трудящиеся массы и только тогда, когда во главе их встанет передовой отряд (лучшие, передовые борцы), т. е. партия. Над созданием такого передового отряда — нашей Коммунистической партии много и долго пришлось работать товарищу Ленину. И в этом величайшая его заслуга, потому что Октябрьская революция привела к власти Советов только благодаря руководству Коммунистической партии, за которой пошли рабочие массы.

Из воспоминаний Д. И. УЛЬЯНОВА.

В. И. Ленин в год окончания гимназии. Фото 1887 г.

Ульяновск. Актовый зал бывшей Симбирской мужской классической гимназии, где В. И. Ленин в 1887 году сдавал экзамен на аттестат зрелости. Самый молодой в классе, он отлично сдал экзамен и единственный из всех получил золотую медаль.

В настоящее время в этом здании помещается средняя школа № 1 имени В. И. Ленина.

Фотохроника ТАСС



О ЖИЗНИ И О ЖИЗНИ-ПОДВИГЕ

Об этом шла речь вечером 31 августа в зале районной библиотеки. Диспут был организован не совсем обычно: вместо привычного ряда стульев — столики, пахнет сваренным кофе. На всю стену — яркий плакат «От тачанки — до освоения космоса».

Тема диспута «От Павки Корчагина до наших дней». Всегда ли для каждого поколения роман Николая Островского «Как закалялась сталь» будет современным? «Да, — отвечает молодежь, — в каждой эпохе, для каждого поколения существует передний край, где нужны подвиги, где нужны Корчагины.

Может ли вся жизнь быть подвигом? Да, может. Никогда не отступать от своих принципов. Быть предельно честным в любой мелочи, а когда потребуется — и пожертвовать собой. Делать не то, что хочется тебе, а то, что нужно твоему народу. Такая жизнь, вся до последней своей минуты, становится одним большим подвигом.

Один за другим возникают вопросы. Твой идеал? Для одного это — герой полюбившейся книги, для другого — великий человек нашей эпохи, для третьего — тот, кто рядом с ним. Работал в СМУ-5 Саша Крымский, скромный незаметный парень. Может быть, не каждый из тех, кто знал его, сумел увидеть в нем то, что разглядел Володя Швецов, который считает Крымского примером для себя.

...О многом говорилось в этот вечер. На каждый вопрос найден обстоятельный ответ. И все-таки разговор продолжается. Он о наших делах, о нашей жизни, о нашей работе. Он в наших спорах со скучающими скептиками, с бессмысленно прожигающими жизнь бездельниками, со всеми, с кем боролся Корчагин, с кем боремся мы, его последователи. Он в подвигах современных Корчагиных.

Г. КУЛИКОВА.

Учитель торопится в класс

Принципиальный, содержательный разговор вели учителя на августовском совещании. Говорили, что учитель — это, прежде всего, воспитатель; в учительской среде не должно быть места равнодушию; равнодушие для учителя — это душевная подлость; учитель всегда на переднем крае.

Только так и должны говорить учителя сейчас, когда перед народным образованием поставлены такие серьезные задачи, как введение всеобщего среднего образования и переход начальной школы на трехлетний курс обучения.

Особые требования предъявляются жизнью, временем к учителю начальной школы. С одним из опытнейших учителей начальной школы у меня состоялся разговор.

Зоя Семеновна Бобылева! Много лет своей жизни она отдала детям таежного края. Часть ее воспитанников стала воспитателями. Некоторые из них присутствовали на августовском учительском совещании. Рассказывая о них, она ласково, по-матерински называла их Галей, Ирой...

Сколько их, несущих в своем сердце частицу ее учительского сердца и ума, ставших взрослыми, выбравших себе правильную дорогу!

Спокойная речь Зои Семеновны, ее мягкие, излучающие тепло глаза, улыбка невольно располагают к себе.

Сейчас лишь трое из ее воспитанников имеют удовлетворительные оценки, остальные учатся на четверки и пятерки. Рассказывая о детях, Зоя Семеновна характеризует их «хорошими», «сильными». И это не случайно. Были у Зои Семеновны трудные ученики. Но «трудный» для нее — это сложная и интересная натура, иной раз неловко и больно задетая локтем жизни. Учитель знает, что будущая судьба такого трудного ребенка во многом зависит от того, как направят его в этом критическом возрасте старшие, как сумеют отвести от всего плохого, что уже успело коснуться его. И в каждом отдельном случае по-разному находит Зоя Семеновна «ключики» к таким ребятам.

Торжественно отметили педагогический коллектив и учащиеся в феврале этого года 50-летие Зои Семеновны. А осенью 1969 года у нее еще один юбилей — тридцатилетие педагогической деятельности.

На мой вопрос о планах на новый учебный год Зоя Семеновна ответила:

— К работе подготовилась заранее, материалы учительского съезда проработала. Настроение хорошее, встретилась со своими ребятами, они очень соскучились по школе.

Я слушала Зою Семеновну и думала: большая это радость встретиться в жизни с таким человеком, даже случайно и ненадолго, но еще большая радость и удача, если такой человек выводит тебя в жизнь, открывает дорогу в мир знаний.

Н. СЕНЬКОВА.

ТИШЕ: ИДУТ УРОКИ!

Для тысячи детей Нижневартовска новый учебный год начался в новой школе. К ней ранним утром 2 сентября спешили празднично одетые школьники. В сопровождении мам, пап, бабушек шли малыши, торжественные, серьезные. Еще бы! Они теперь уже школьники! А вот для тридцати десятиклассников этот год в новой школе — последний.

На площади перед школой выстроились ученики. Рядом классные руководители. Торжественную линейку открывает директор школы Анатолий Дмитриевич Негров. Он поздравляет детей, родителей, учителей с новым учебным годом. Затем выступили председатель райисполкома Василий Федорович Артюхин, заведующий отделом пропаганды и агитации райкома партии Владимир Дмитриевич Салмин, родительница Зоя Емельяновна Палкина.

Звучит мелодия песни о школьной тропинке, которая, пройдя через все земли и моря, становится счастливой дорогой. Под аплодисменты присутствующих в сопровождении учителей и родителей идут первоклассники. Младших товарищей приветствует десятиклассница Галя Мокроусова.

Дети дружно благодарят строителей за хороший подарок, за новую и красивую школу. Управляющий трестом «Мегионгазстрой» Григорий Ильич Пикман вручает директору ключи. Разрезана ленточка. Приветливо распахнуты двери. Раздается призывная трель звонка. В сопровождении выпускников малыши расходятся по классам. Все занимают свои места.

Начинается трудный поход в мир знаний, полный открытий, находок, встреч. Школьников поведет туда добрый, мудрый человек — учитель.

Счастливого пути, ребята!

Е. ЕЛИНА.

Боевая награда воспитателю

Ефим Иванович Долгушин работает заведующим интернатом Ларьякской средней школы. Как и у всех работников народного образования района в канун нового учебного года, у него было много забот.

Волнений же неожиданно прибавилось. На днях во время августовского учительского совещания ему был вручен за боевые подвиги в Великой Отечественной войне орден Красной Звезды.

От имени Президиума Верховного Совета СССР боевую награду Ефиму Ивановичу вручил заместитель военного комиссара Нижневартовского района Аркадий Зиновьевич Дехтярь.

Коммунист Долгушин был в 1941 году призван Ханты-Мансийским окружным военкоматом в ряды Советской Армии. С июня 1942 года он на фронте, командует стрелковым взводом, обороняет стены священного города Ленина.

18 февраля 1944 года осколок вражеского снаряда сразил воина. После госпиталя Долгушин возвращается обратно на Север и отдает себя делу воспитания подрастающего поколения...

И вот, волнуясь, Ефим Иванович принимает орден. К трем боевым наградам воспитателя — прибавилась четвертая.

А. ЛАСКИН.

Разрешите побеспокоить

ГДЕ ЭТА УЛИЦА? ГДЕ ЭТОТ ДОМ?

Своеобразные кроссворды приходится решать работникам Нижневартовского узла связи.

Улица Нефтяников. Один и тот же дом значится под номерами 65, 13 и 32. С одной стороны дома по улице Таежной начертана цифра 60, с другой—10, а с третьей — семь. Подобная картина и на улице Мусы Джалиля. Причем таких домов под несколькими номерами в поселке более сорока.

Утро. С сумками, туго набитыми письмами, газетами и журналами, отправляются почтальоны на свои участки. Татьяна Ивановна Уткина и Раиса Афанасьевна Тергалинская—работники со стажем. Они не растеряются, если дом, который вчера был семнадцатым стал пятнадцатым. Но и им часто приходится бегать не один час от дома к дому в поисках адресата. А каково приходится новичкам? Порой со слезами на глазах возвращаются они на почту, чтобы расспросить, где искать нужный дом. Откуда знать новому человеку, что Озерная 12А и 14А—один дом, что семья, прописанная по Набережной, давно живет на другой улице.

Меняется облик поселка. Появляются новые дома, улицы. Прямая обязанность работников ЖКО, поселкового Совета следить за тем, чтобы дома имели постоянную твердую нумерацию.

Е. ИВАНОВА.



Мехико. Впервые в истории олимпийский огонь на торжественной церемонии открытия игр, возможно, зажжет девушка. Мексика, хозяйка XIX Олимпиады, предложила возложить эту почетную миссию на национальную чемпионку в беге на 400 метров 20-летнюю Энрикуэту Базилио.

На снимке: Энрикуэта Базилио.

Фото ЮПИ — ТАСС.

С ФОТОАППАРАТОМ ПО ПЛАНЕТЕ



ПНР. Строительство Влоцлавекской ГЭС — первой гидростанции на Висле — вступает в решающую фазу. Идет установка агрегатов, завершается подготовка к перекрытию реки.

Большую помощь в сооружении этого крупного гидротехнического объекта оказывает Советский Союз. Он поставляет турбины, строительную технику.

На снимке: на строительстве.

Фото ЦАФ — ТАСС.

НОВЫЕ ФИЛЬМЫ

„Я БЫЛА СЧАСТЛИВА ЗДЕСЬ"

НОВЫЙ художественный английский фильм «Я была счастлива здесь», выходящий сейчас на наши экраны, грустный и горький.

...Героиня фильма молодая женщина по имени Кэсс приезжает в маленький приморский курортный городок, где она не была лет пять и где она когда-то была очень счастлива. Ее приезд—это бегство из шумного, пропадшего бензином, равнодушного Лондона, к которому она так и не смогла привыкнуть.

«Я была счастлива здесь» — фильм-воспоминание. Героиня шаг за шагом вспоминает свою жизнь. Прогулки у моря, встречи с любимым у развалившегося замка, бесконечные утрамбованные волнами песчаные пляжи, по которым так хорошо мчаться на велосипеде, крик чаек, соленый ветер, бесхитростные люди, среди которых жила Кэсс. Этим эпизодам в фильме противопоставлены картины жизни Кэсс в городе—шумная толпа на нарядных улицах, где так легко затеряться человеку, равнодушие людей друг к другу, одиночество в маленькой комнате, потом одиночество в доме мужа...

В какой-то, правда, очень малой степени авторы пытаются анализировать в своем фильме социальные отношения. Но очень скоро этот анализ из области социальных отношений переходит в сферу психологических мотивов. Поэтому картина лишенная социального фона, остается только камерной, частной историей об утраченной любви, о несостоявшемся счастье.

Фильм «Я была счастлива здесь» поставлен молодым режиссером Десмондом Дэвисом по повести писательницы Эдны о'Брайен «Женщина у моря». Главную роль в картине исполняет известная английская актриса Сара Майлс.

ДЕЛО О КАЛЕНДАРЕ

ДВЕ тысячи лет назад произошла странная и загадочная история. Август украл у февраля один день.

Дело было в обыкновенном честолюбии. Все деспоты и тираны во все времена были очень честолюбивы. Но одни ограничивались «мелочами» — конным памятником себе или выпуском монет с изображением своего венценосного профиля. А Юлию Цезарю, который в 46 году до нашей эры ввел новый календарь, этого было мало. У римлян новый год начинался с марта и четыре месяца назывались в честь богов — Януса, Майи, Марса и Юноны. Юлий Цезарь не ударил в грязь лицом перед бессмертными — и появился месяц июль.

Преемником Цезаря был Октавиан. За свои императорские заслуги он получил от рабовладельцев титул Августа, то есть Священного. Это необычайное событие он поспешил увековечить, присвоив следующему за июлем месяцу свое заслуженное в поле лица звание. Но в августе было 30 дней, а в июле — 31. Не мог же Октавиан иметь в месяце своего имени меньше дней, чем у Юлия Цезаря. И тогда у последнего в году месяца, февраля, который мел-то всего 29 дней, был отнят один день и отдан августу.

Но в календаре Юлия Цезаря была допущена ошибка. Длина календарного года была на 11 мин. больше астрономического. Казалось бы, это песчинка. Но если песчинки очень долго прикладывать одну к одной, то можно построить пирамиду. И если бы календарь не исправили, то через 2 тысячи лет месяцы вообще бы «сошли с ума» и поменялись местами — май был бы в апреле, а сентябрь в августе.

Ученые долго спорили, как поправить дело. В XII веке таджикский поэт и ученый Омар Хайям предложил самый точный из всех известных календарей. А гораздо позже Николай Коперник все еще считал, что длина года недостаточно точно установлена.

Только в 1582 году папа римский Григорий XIII утвердил новый календарь. Он действует и сейчас и называется григорианским — по имени римского папы, который взял на себя ответственность и написал: «Утверждаю». Правда, придумал его Лилио, итальянский врач и астроном. Но папа был честолюбив, а Лилио нет. В новом календаре, чтобы он не врал, годы у которых порядковые номера делились на 100, стали считать високосными лишь в том случае, если число сотен в них делится на четыре. Но число дней в месяцах осталось прежним, как это было заведено Цезарем и Октавианом.

Долгое время это никому не мешало. Статистики еще не было, да как-то было все равно — на 20 пудов больше или меньше чугуна было выплавлено за год. Но сейчас люди научились делать за день столько, сколько раньше делали за годы и десятилетия.

А кварталы в году имеют разное количество дней — 90, 91 и 92. И получается, что в одном квартале план перевыполнен, а в другом нет. Так зазнавшийся император мешает работать.

Несколько лет назад В ЮНЕСКО обсуждались новые проекты календаря. Одобрительные отзывы были высказаны в адрес календаря, который представила Индия. В нем каждый год разбит на четыре квартала, по 91 дню в каждом (13 недель). Первый месяц в каждом квартале имеет 31 день, а два других — по тридцать, а последний, 365-й день не будет иметь ни числа, ни названия дня недели. Он будет ежегодным международным праздником мира и дружбы народов.

1 января каждого года будет приходиться на воскресенье, потому что в каждом году будет ровно 52 недели. Значит, календарь будет постоянным — все праздники, юбилейные даты, дни рождения будут всегда приходиться на один и тот же день недели. А високосный день разместится между 30 июня и 1 июля и тоже будет международным праздником.

И. САЛТЫКОВ.

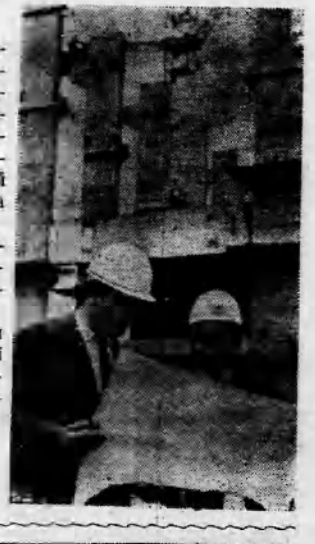

Электростанцией дружбы называют в Германской Демократической Республике новое предприятие, сооружаемое в Тирбахе (округ Лейпциг) при содействии Советского Союза, Польши и Венгрии. Эта стройка являет собой пример братского сотрудничества стран социалистического лагеря.

На тепловой электростанции будут установлены советские турбины мощностью в 200 тысяч киловатт.

На снимке: директор стройки Эрхард Эшке (справа) и главный инженер группы авторского надзора Алексей Хохлов (Теплоэлектропроект, Москва).

Фото АДН — ТАСС.



ДОНЕЦКАЯ ОБЛАСТЬ. Скрывающиеся до сигнализации поздравили горняки шахты имени Румянцева проходчиков комплексной бригады А. Строганова из треста «Горловскуглестрой»: за 27 рабочих дней в рудничном дворе пройдена подземная камера с примыкающими к ней выработками общим объемом 2 530 кубических метров. Такой показатель достигнут впервые в стране.

Скоростная проходка камеры, через которую на поверхность будет поступать из лав весь уголь, на десять месяцев сократила срок подготовки к эксплуатации нового угольного поля.

На снимке: прославленная бригада проходчиков Анатолия Строганова (на переднем плане справа).

Шиншилла—зверек домашний

Природа и человек

У домашних кроликов появляется новый сосед—шиншилла.

По красоте «шубки» шиншилла не знает себе равных. Мех ее ценится дороже других за исключительную шелковистость, густоту и удивительно жемчужно-серый цвет.

Красивый наряд грызуна обернулся для него бедой. Шиншиллы почти полностью истреблены в местах их естественного обитания. Родина зверька—горы Южной Америки, где некогда на высоте до двух тысяч метров над уровнем моря пушистое «население» жило колониями в пещерах и расщелинах скал.

Биологи решили спасти шиншиллу и акклиматизировать ее в разных районах земного шара. Несколько лет назад красавицы-шиншиллы появились во Всесоюзном научно-исследовательском институте животного сырья и пушнины (ВНИИТП) в Кирове. Теперь здесь создана первая в нашей стране шиншилловодческая ферма.

Более 150 шиншилл институт уже передал другим научным учреждениям, а часть выпустил на волю для акклиматизации грызунов в горах Средней Азии. Опыт показал, что шиншиллы хорошо растут и размножаются при клеточном содержании. Поэтому специалисты рекомендуют любителям зверокодам выращивать пушных переселенцев в комнатных условиях.

Недавно ВНИИТП (г. Киров, ул. Энгельса, дом 79) начал продавать их любителям. Центросоюз установил на племенных шиншилл льготные цены (25 рублей за зверька).

(Корр. ТАСС)

Редактор: Г. БАБАНОВ.

Нижневартовская типография упр. по печати Тюменского облисполкома

Заказ 344

Пролетарии всех стран, соединяйтесь!

ЛЕНИНСКОЕ ЗНАМЯ

Орган Нижневартовского районного комитета КПСС и районного Совета депутатов трудящихся Тюменской области

№ 107 (2465) Год издания 27-й | ЧЕТВЕРГ, 5 СЕНТЯБРЯ 1968 ГОДА | Цена 2 коп.

В НОГУ С ВРЕМЕНЕМ

Газета! Волнующие сердце большие радости и неожиданные тревоги несут ежедневно нам твои пахнущие типографской краской страницы. Сколько нового мы узнаем из твоих содержательных и предельно кратких, эмоционально красивых и сухих сообщений.

Газета ведет нас по родному краю, родной стране, земному шару. Она знакомит с интересными людьми, событиями, фактами, зажигает, зовет, волнует.

Ежедневно мы берем в руки эти свежие заполненные колонками строк газетные полосы. Человек не может жить вне новостей, потому что события, наше сегодняшнее, наше будущее и мы—морально, физически связаны, как одно целое — временем.

Готовится передать эстафету следующему году год 1968-й. Сейчас мы уже имеем возможность связать себя с ним, оформив подписку на периодическую печать. Подписка на газеты и журналы началась с первого сентября. Трудящиеся района могут выписать на 1969 год любую газету, любой журнал, издающиеся в нашей стране.

Кампания по распространению периодической печати — важная партийная и государственна кампания. Задачи органов связи и «Союзпечати», партийных, комсомольских и профсоюзных организаций, всей общественности провести подписку на газеты и журналы на 1969 год на высоком идейно-политическом уровне.

Газете, журналу, как вестникам Ленинской партийной правды, как трибунам народной мысли и народного голоса, должны быть широко распахнуты наши двери.



На ленинской трудовой вахте

Когда нравится работа



Леонида Федоровича Фролова из ДСРУ-3 мы застали в карьере за рычагами экскаватора. Работа шла полным ходом. Отъезжали груженые автомашины, становились под погрузку порожние. Во всем чувствовался особый, чуткий ритм труда.

Два года назад приехал Л. Ф. Фролов с семьей в Нижневартовск, поступил на работу машинистом экскаватора.

Умелое использование техники, добросовестное отношение к труду дали свой результат. Леонид Федорович стал передовиком производства. Полторы-две нормы в смену — таков трудовой рубеж экскаваторщика.

Много хороших слов можно сказать о Фролове. Сам же он скромно и коротко говорит о своем труде: «Работа мне очень нравится!».

На снимке: машинист экскаватора Л. Ф. Фролов.

Н. СЕНЬКОВА.
Фото А. НОВОСЕЛОВА.

РЕШИЛИ—ДОСРОЧНО!

27 августа нефтяники бригады Г. Левина начали бурение скважины номер 516-бис. За двадцать дней буровики должны пробурить 2 200 метров.

На пусковой конференции коллектив решил закончить бурение досрочно. Свое слово члены бригады держат крепко. За шесть дней уже пробурено 1 859 метров. Высоких показателей в работе ежедневно добиваются вахты бурильщиков т. т. Хасанова и Сабирова.

Есть уверенность, что бурение скважины будет закончено значительно раньше срока.

А. ЗИМАНОВ,
старший инженер ПТО.



Не первый год является общественным распространителем периодической печати нормировщик АТК Александра Ивановна Генеральская.

Обычно всех работников АТК бывает очень трудно охватить подпиской, так как многие из них находятся в полевых условиях, на буровых. Но эти трудности не помешали Александре Ивановне на второе полугодие 1968 года распространить 198 экземпляров газет и журналов. Почти каждый работник АТК выписывает такие газеты, как «Советская Россия», «Правда», «Ленинское знамя», «Пионерская правда», журналы «За рулем» и другие.

—Из наиболее активных подписчиков можно отметить И. К. Калугина, П. И. Дорохова, В. И. Христофорова. — рассказывает Александра Ивановна Генеральская.

Коллектив автотранспортной конторы поручил Александре Ивановне распространение газет и журналов и на 1969 год.

На снимке: общественный распространитель периодической печати А. И. Генеральская.

Н. СОКОЛОВА.
Фото А. Новоселова.

План перевыполнен

Несмотря на трудности, вызванные отсутствием нефтеналивных судов, коллективом нефтяников план по загрузке водных караванов за восемь месяцев этого года выполнен на 102,7 процента.

В. ГРИЦАЙ,
начальник ПТО НПУ «Мегионнефть».

ВАС ЖДУТ ГАЗЕТЫ И ЖУРНАЛЫ!

Большую помощь в проведении подписки на периодические издания оказывают ежегодно общественные распространители.

Перед работниками «Союзпечати» района на 1968 год ставилась задача — распространить тысячу экземпляров на тысячу жителей. Итоги показали — распространено 1 143 экземпляра.

Хорошо была организована подписка руководителями партийных и общественных организаций НПУ, АТК, орса НПУ, автобазы № 9.

Неоценимую помощь оказали нам такие общественные распространители, как Генеральская Александра Ивановна из АТК, распространившая 198 экземпляров газет и журналов; Лобанова Елена Александровна из НПУ — 127 экземпляров; Леднева Людмила Александровна из орса НПУ — 117; Варягина Галина Николаевна из автобазы № 9 — 216 экземпляров; распространители поселка Зайцева Речка.

Неудовлетворительно проходила подписка в СУ-13, Нижневартовском совхозе, Мегионе, Колик-Егане.

На 1969 год перед работниками связи и общественными распространителями стоит задача — распространить 25 000 экземпляров периодической печати.

Сейчас мы усиливаем разъяснительную работу среди подписчиков. В нашем районе все еще отстает распространение отраслевых и производственно-технических журналов. Поэтому «Союзпечать» обращается к общественным распространителям геологоразведочных организаций, нефтяной, газовой, лесной, рыбной промышленности, строительства, транспорта и связи помочь нам добиться значительного увеличения подписки на отраслевые и производственно-технические журналы.

Предметом особой заботы всех распространителей печати должно быть увеличение числа подписчиков на газеты «Тюменская правда», «Тюменский комсомолец», «Блокнот агитатора», районной газеты «Ленинское знамя».

Р. БАТАЛИНА,
заведующая отделением агентства «Союзпечать».

Исполком районного Совета депутатов трудящихся решением от 26 августа 1968 года назначил выборы депутата райсовета взамен выбывшего по Мегионскому Мирному избирательному округу № 45 на воскресенье 15 сентября 1968 года.

ИСПОЛКОМ РАЙСОВЕТА.

НОРМАЛИЗАЦИЯ ПОЛОЖЕНИЯ В ПРАГЕ

Прага. (Спец. корр. ТАСС). «Мы выполняем указания нашего президента Свободы!» — такой лозунг можно видеть на одной из улиц Праги. Призывы президента ЧССР, руководителей партии и правительства о соблюдении спокойствия и благоразумия, о содействии скорейшей нормализации положения в стране находят все больший отклик среди населения столицы социалистической Чехословакии.

Жизнь в столице все увереннее входит в нормальное русло.

Правительство обсудило доклад приматора Праги Людвика Черны и приняло соответствующие решения.

В интервью корреспонденту чехословацкого радио приматор Праги Л. Черны заявил, что полностью обеспечено снабжение города водой, газом, электроэнергией, продуктами питания. Постепенно налаживается работа городского транспорта. Сейчас главная задача пражан — полностью обеспечить общественный порядок собственными силами, сказал он.

В Праге в пятницу на полную мощь вновь заработали все крупные предприятия. Наладилась двухсторонняя телефонная, а также почтовая связь Праги со многими городами мира, в том числе с Москвой.

Однако контрреволюционные элементы не прекратили своих происков в столице. На улицах то там, то тут появляются грязные листки с враждебной пропагандой. Среди них — «специальный выпуск» «Литерарни листы» этого рупора антисоциалистических элементов. Призывает своих сторонников продолжать деятельность «клуб беспартийных активистов» — один из очагов контрреволюции. Но происки врагов социализма обречены на провал. И символично, что на площади Ирасека на месте враждебных плакатов появился призыв: «Социализм — да, контрреволюция— нет. Люди, будьте бдительны!»

Перед входом в здание Министерства национальной обороны два солдата: чех Ян Копачек и русский Игорь Баруздин. Сейчас они вместе несут здесь вахту, охраняя порядок в городе, символизируя нерушимый союз советской и чехословацкой армии.

IV пленум РК КПСС 100-летию СО ДНЯ РОЖДЕНИЯ В. И. ЛЕНИНА — ДОСТОЙНУЮ ВСТРЕЧУ!

Из доклада М. П. Страхова, первого секретаря РК КПСС

Приближается одна из великих и светлых исторических дат: 22 апреля 1970 года исполняется 100 лет со дня рождения Владимира Ильича Ленина.

Ленин был с нами в кипении первых пятилеток и в сражениях Великой Отечественной войны. Он с нами и теперь, когда мы вышли на новые исторические рубежи строительства коммунизма, намеченные XXIII съездом КПСС. Опираясь во всей своей деятельности на теорию Маркса—Энгельса—Ленина, партия неустанно развивает, обогащает содержание марксизма-ленинизма, науку о построении нового общества.

Наша партия, уделяя большое внимание идеологической работе, идейному вооружению коммунистов, считает недопустимым в своих рядах проявление легкости и беззаботности в отношении к теории. Идейность коммунистов прежде всего выражается в настойчивом проведении линии партии в жизнь.

В районе заметно улучшилась лекционная пропаганда. За восемь месяцев прочитано 1 306 лекций. Это в полтора раза больше, чем за весь 1967 год. Во многих населенных пунктах складывается опыт проведения лекционной пропаганды по единому плану. Вместе с тем ряд партийных организаций слабо используют возможности лекционной пропаганды. Особенно в работе среди молодежи. Крайне мало читается лекций по теории марксизма-ленинизма. В лекциях слабо пропагандируются героическое прошлое и настоящее советского народа, история Коммунистической партии, ведущая роль рабочего класса.

На предприятиях, в совхозах и организациях района работают 237 политинформаторов и агитаторов. Определенная система в организации работы политинформаторов сложилась в коллективах эксплуатационного участка ИРПа, конторы бурения и районного узла связи. Вместе с тем в некоторых партийных организациях политическая агитация ведется недостаточно.

Период подготовки к юбилею должен послужить дальнейшему улучшению культурно-просветительной работы, особенно среди коренного национального населения. Районному отделу культуры, профсоюзным организациям необходимо конкретнее руководить учреждениями культуры, больше заботиться об укреплении их материальной базы, закреплении кадров, повышении их знаний.

В ближайшее время следует добиться, чтобы каждый населенный пункт в районе имел хороший клуб, библиотеку, больницу, детский сад и ясли, баню и электрический свет. И в этом большую помощь должны оказать предприятия, шефствующие над национальными пунктами.

Требует серьезного улучшения культурное обслуживание трудящихся района. Отдаленные населенные пункты (Нормин, Большой Ларьяк) фильмы поступают с большими перебоями. Сейчас необходимо организовать широкий показ фильмов о В. И. Ленине, о славном пути нашей партии и ее выдающихся деятелей, чья жизнь стала образцом для советских людей. Период подготовки к юбилею должен стать важным этапом в развитии физической культуры и спорта в районе.

Процесс создания материально-технической базы коммунизма, совершенствования производственных отношений, формирования научного мировоззрения у трудящихся — это сложный процесс, требующий глубокого анализа общественной жизни и производства, целеустремленного формирования коллектива и каждого человека в отдельности. Эффективность этого процесса будет тем выше, чем основательнее будет продумана система социально-экономического развития, чем конкретнее будут дополнять друг друга воспитательные мероприятия на производстве и система мер воспитательного значения вне его, по месту жительства, чем активнее в этом деле будут участвовать наши руководящие кадры и использоваться мощные средства идеологического воздействия.

С огромным воодушевлением наш народ осуществляет разработанные XXIII съездом КПСС и Пленумами ЦК политические, экономические и организационные меры, направленные на повышение эффективности общественного производства, материального и культурного уровня жизни трудящихся.

В. И. Ленин глубоко верил в большое будущее Сибири. Предвидения Ильича ярко подтверждаются нашей жизнью. На глазах одного поколения удивительно быстро преображается Западно-Сибирский экономический район нашей страны.

Одним из перспективных в Тюменской области по развитию нефтяной промышленности является Нижневартовский район, где открыто четыре месторождения нефти. Полностью подтверждены предположения о крупных размерах и высокодебитности Самотлорского нефтяного месторождения. Но перспективы района не исчерпываются открытыми месторождениями.

Промышленность района досрочно выполнила задания двух с половиной лет пятилетки, увеличив объем производства за это время в 6 раз. С начала пятилетки в счет обязательств выпущено продукции на 903 тысячи рублей.

Эти успехи стали возможными потому, что первичные партийные организации стали больше заниматься вопросами улучшения организации труда, внедрения новой техники и технологии, изыскания внутренних резервов, развитием творческой активности и инициативы трудящихся.

Вместе с тем, на некоторых предприятиях и стройках социалистические обязательства не подкрепляются индивидуальным соревнованием. Нередко они экономически не обоснованы и не конкретны.

Для достойной встречи 100-летия со дня рождения В. И. Ленина на всех промышленных предприятиях, на транспорте и стройках района нужно организовать массовый поход за экономию и бережливость, повышение качества продукции, провести общественные смотры, экономические и научно-технические конференции по изысканию и использованию резервов производства.

В. И. Ленин учил критически оценивать то, что проделано, уметь сосредоточивать главное внимание на нерешенных вопросах, упущениях и недостатках, глубже проникать во все явления и процессы, происходящие в жизни. Для нас сейчас главным вопросом является закрепление кадров и работа с ними.

Партийные организации призваны широко развернуть политическую и организационную работу по подготовке к 100-летию со дня рождения В. И. Ленина, рассматривая ее как общепартийное, общенародное дело. Речь идет о разработке конкретных планов подготовки к юбилею по каждому предприятию. В них должны найти отражение все стороны жизни коллектива: борьба за досрочное выполнение пятилетки, совершенствование производства, политическая работа в массах и мобилизация их на претворение в жизнь политики партии.

Коммунисты Нижневартовской районной партийной организации, тесно сплоченные вокруг Ленинского ЦК партии, должны приложить все силы и энергию для успешного осуществления задач коммунистического строительства, поставленных XXIII съездом КПСС.

Из выступления С. Л. КАТАЛКИНА, начальника Мегионской экспедиции

ВДОХНОВЕНИЕ НЕФТЕРАЗВЕДЧИКОВ

Повышенные обязательства взял наш коллектив в честь 100-летия со дня рождения В. И. Ленина. И сегодня мне хочется доложить пленуму, что они успешно выполняются. Так, например, по открытию природных запасов нефти коллектив Мегионской нефтеразведочной экспедиции выполнил уже пятилетний план.

Мобилизацией нефтеразведчиков на досрочное выполнение социалистических обязательств неплохо служит наглядная агитация на предприятиях и в поселке Мегион. В коллективах бригад и цехов постоянно ведется политико-воспитательная работа, разъясняются постановления партии и правительства и т. д.

Недавно на партийном собрании были обсуждены мероприятия по подготовке к 100-летию со дня рождения Ильича. Разработано около 25 лекций, отражающих жизнь и деятельность вождя, преобразование и развитие нашего нефтяного края, беседы на экономическую и другие темы. С ними выступят перед рабочими руководители и специалисты экспедиции, начальники цехов.

В связи с богатейшими запасами нефти в нашем районе для разведчиков экспедиции все больше расширяется фронт работ. Поэтому наш коллектив с каждым днем растет, пополняется новыми бригадами, прибывшими из Шаимской и Усть-Балыкской экспедиции. И мы уверены, что те задачи, которые поставило перед нами государство, будут выполнены. Нефтеразведчики намерены встретить 100-летие со дня рождения В. И. Ленина высокими производственными показателями.

Из выступления В. В. БУРУНДУКОВА, директора Охтеурского госпромхоза

ЗА ЗАБОТУ — НАШ ТРУД

Наши обязательства — выполнить годовой план к 5 декабря, как можно больше продать государству рыбы, пушнины, ягод, кедровых орехов и т. д. Идя навстречу знаменательной дате, рабочие госпромхоза с энтузиазмом трудятся на своих участках, осуществляют принятые мероприятия по достойной встрече 100-летия со дня рождения В. И. Ленина. За семь месяцев этого года задание по валовой продукции выполнено на 140 процентов. Предприятием получено 1,2 тысячи рублей прибыли.

Большую помощь как в производственных делах госпромхоза, так и в обновлении национального поселка оказывают нам шефы. Сейчас, например, строители СУ-909 строят больницу, детский сад, комбинат бытового обслуживания; нефтеразведчики Ваховской экспедиции устанавливают электростанцию, которая 7 ноября даст первый ток. Шефы постоянно оказывают нам помощь в транспортных услугах, выделяют строительные материалы, строят дома. Только в этом году четыре семьи справили новоселье, для восьми семей улучшены жилищные условия.

За заботу работники госпромхоза отвечают хорошими успехами в труде. Особенно славится коллектив Лапчинского участка.

Из выступления М. А. ХАРИНА, начальника орса НПУ „Мегионнефть“

КАДРЫ РЕШАЮТ ВСЕ

Желая достойно встретить 100-летие со дня рождения В. И. Ленина, работники торговли орса НПУ «Мегионнефть» приняли новые повышенные обязательства. Растут ряды коллективов и рабочих, включающихся за высокую культуру торговли, за хорошее обслуживание населения.

Это способствует успешному выполнению взятых обязательств, росту товарооборота. Например, за семь месяцев продано товаров на 735 тысяч рублей больше, чем за этот же период прошлого года. Увеличилось поступление в продажу таких продуктов, как сахар, масло, мясо, молоко, из промышленных товаров—различных тканей, холодильников, мебели и т. д.

С каждым годом расширяется торговая сеть. Только в этом году открыто три магазина, шесть дополнительных киосков, реконструировано кафе. Скоро будут сданы в эксплуатацию большой склад и другие объекты.

Однако в торговле еще много недостатков. Чтобы их изжить, администрация и партийная организация в настоящее время большое внимание уделяют подготовке и расстановке кадров, ибо от них зависит все. Недавно прибыли с учебы десять работников столовых и пекарни. Есть договоренность о посылке на учебу в г. Тюмень 30 человек. Готовим кадры и на месте. Девять человек, окончив курсы, работают уже самостоятельно.

К 100-летию со дня рождения В. И. Ленина товарооборот по нашему орсу должен возрасти на 75-80 процентов. Это требует от наших работников максимальных усилий, добросовестного труда, изменений и расширений в торговой сети. Будет построен торговый комплекс, начата реконструкция магазина № 1. Стоит необходимостью — строительство цехов колбасного и безалкогольных напитков, складских помещений и хлебозавода, расширение овощной базы и ввода в действие птицефабрики. Все это зависит от строителей. Мы надеемся, что они не подведут, а мы приложим все усилия, чтобы достойно встретить юбилей В. И. Ленина.

Из выступления Т. Д. ШУВАЕВА, директора Нижневартовской школы рабочей молодежи

Воспитанию молодежи — внимание

Мы, учителя, не мыслим себе школу вне политики, вне коммунистической идеологии. «Советская школа готовит не просто образованных людей, — сказал на Всесоюзном съезде учителей Л. И. Брежнев. — Она в ответе за то, чтобы из ее стен выходили политически грамотные, идейно убежденные борцы за дело коммунизма».

В нашей Нижневартовской школе рабочей молодежи, как и в прошлом году, намечено 1,2 тысячи рублей прибыли.

мации, лекции, беседы, встречи со знатными людьми. В основу идейно-политической работы будет положена подготовка к встрече 100-летия со дня рождения В. И. Ленина. Такой вопрос на днях будет обсужден на собраниях коллектива работников школы и учащихся. Намечается провести семинар на тему: «Воспитание молодежи на примере жизни и деятельности В. И. Ленина». Разрабатываются лекции по ленинской тематике. В школьной библиотеке будут сделаны фотомонтажи и выставки о вожде мирового пролетариата.

Мы понимаем, что перед нашим коллективом учителей поставлена огромная, важнейшая задача. Нам предстоит много потрудится и над совершенствованием форм и методов воспитательной работы с молодежью, и над формированием коммунистического мировоззрения. К этому направлены все наши помыслы и усилия.

IV пленум РК КПСС

ДАЛ СЛОВО—СДЕРЖИ ЕГО, ВЗЯЛ ОБЯЗАТЕЛЬСТВО—ВЫПОЛНИ!

ИЗ ДОКЛАДА А. И. ИСЫПОВА, ВТОРОГО СЕКРЕТАРЯ РК КПСС

Накопленный первичными партийными, профсоюзными организациями, руководителями предприятий в юбилейном 1967 году опыт партийно-политической, воспитательной и хозяйственной работы многими умело используется и в текущем, третьем году пятилетий. Развернуто социалистическое соревнование под лозунгом: «Досрочно завершим третий год пятилетки по всем показателям, достойно встретим 100-летие со дня рождения В. И. Ленина». Все строительные организации района приняли социалистические обязательства, где записали: досрочно выполнить план, раньше намеченного срока ввести особо важные объекты, снизить себестоимость и повысить качество строительно-монтажных работ.

Обязательства почти во всех строительных организациях предварительно обсуждались в цехах и на участках, а затем принимались на общих собраниях коллективов или на активах стройуправлений.

Как они выполняются? Если взять обязательства любой строительной организации и рассматривать их по заказчикам, по направлениям и по вводу в установленные сроки объектов, то ни одна организация, за исключением СУ-909, своих обязательств не выполняет. Если судить в целом, то некоторые со своими заданиями справляются успешно. Например, хорошо работает в текущем году строительно-монтажное управление № 5, которое улучшило все показатели против прошлого года и настойчиво борется за выполнение принятых обязательств.

Неноторых успехов в текущем году добился коллектив строительного управления № 12 треста «Мегионгазстрой».

Вопросам капитального строительства райком НПСС уделяет постоянное внимание. Не проходило ни одного бюро или совещания, где не обсуждался бы этот вопрос. Столь пристальное внимание к делам строительных организаций объясняется тем, что дела там идут далеко не так уж удовлетворительно, как это кажется. Все успехи строителей меркнут перед теми серьезными упущениями, которые они допускают.

Крайне неудовлетворительно работает не только по выполнению принятых обязательств, но и плановых показателей строительное управление № 18. Работа с кадрами в управлении поставлена плохо, технической учебы нет, в учкомбинате треста «Мегионгазстрой» от управления никто не учится.

До сих пор коллектив не охвачен соревнованием, итоги работы за месяц на бригадных собраниях и общих не подводятся, и Доске почета с начала года никто не принасаяся.

Много существенных недостатков в работе строительных предприятий треста «Мегионгазстрой», особенно по стройуправлению № 13. Здесь наблюдаются факты неудовлетворительной подготовки к началу строительных работ на объектах. Примеров много: баня, холодильники, промкотельная и т. д. Рабочая сила и материальные ресурсы распыляются по многочисленным объектам, медленно внедряются передовые методы организации производства.

Партия нас учит: дал слово — сдержи его, взял обязательство — выполни! Но можешь сделать — прямо об этом скажи, а не вводи в заблуждение всех, ибо от этого страдает общее дело. Поэтому задача руноводителей, партийных, профсоюзных, комсомольских организаций так организовать производство, чтобы запланированный объект вступал в строй раньше намеченного срона на 10—20 дней, на месяц, два, чтобы создавался постоянно резерв для досрочного выполнения плана годового, пятилетнего. Этим обязаны жить наждый коллектив, цех, участон, бригада. Идя навстречу Ленинсному юбилею, строители должны работать под девизом: «Только досрочное завершение работ по объекту против плановых сроков». Вокруг этого девиза и надо широко развертывать соревнование.

Застройка поселна Нижневартовска ведется без необходимого комплекса нонмунальных удобств и современных требований градостроительства. В микрорайонах не задействованы водопровод и канализация, не хватает тепла, электроэнергии, территория не благоустроена, нет парнов, скверов, бульваров, стадиона. Объемы жилищного и коммунального строительства резно отстают от темпов промышленного, выделенные средства на соцнультбыт и благоустройство осваиваются медленно.

В большинстве строительных организаций неудовлетворительно поставлена работа с бригадирами, мастерами и инженерно-техническими работниками.

Одним из основных вопросов, который должны решать строительные организации, — это переход на новую систему планирования и экономического стимулирования. СМУ-5 готово перейти, но его сдерживает заказчик НПУ «Мегионнефть». В тресте «Мегионгазстрой» не спешат пона с переходом на новые условия работы. Даже не вводятся тание элементы, как хозрасчет по участнам, сетевое планирование, моральное и материальное стимулирование и т. д.

В отдельных строительных управлениях первичные партийные, профсоюзные, комсомольские организации слабо еще занимаются индивидуальным соревнованием и соревнованием по профессиям. Бюллетени по итогам соревнования, боевые и сатирические листки, молнии не выпускаются. Постоечные комитеты при подведении итогов соревнования не проводят глубокого экономического анализа состояния дел на производстве, не вскрывают причин невыполнения производственных заданий. Социалистическое соревнование слабо используется в целях укрепления дисциплины труда, порядка и организованности на производстве, воспитания у людей коммунистического отношения к труду, нак к общественному долгу, непримиримости к недостаткам.

До конца третьего года пятилетии остается четыре месяца, приближается 51-я годовщина Великой Октябрьской социалистической революции. Объем работ, определенный в обязательствах, очень большой. Над этим сейчас должны работать все инженерно-технические работники, особенно отделов капитального строительства и плановых.

Первичные партийные, профсоюзные, номсомольсние организации обязаны развернуть в коллективах социалистическое соревнование, охватив им каждого рабочего. Каждый коммунист должен быть агитатором, примером в этом движении. Сентябрь и октябрь надо объявить в полном смысле ударными, подчинив этому все с тем, чтобы н 7 ноября прийти с хорошими показателями в выполнении планов по строительству.

Выполнить социалистические обязательства, досрочно завершить план года — это залог того, что трудящиеся района достойно встретят 100-летие со дни рождения В. И. Ленина.

Из выступления Ф. С. УДОВЕНКО, председателя райкома союза нефтяной и газовой промышленности

Стимулы выполнения обязательств

Причиной невыполнения социалистических обязательств строительными организациями треста является и то, что местные комитеты профсоюза не организовывают по-настоящему соревнование. В организации его еще много формализма. Основная масса рабочих не охвачена социалистическим соревнованием.

Постройкомы не распространяют передовой опыт лучших строителей. Так, в СУ-13 бригада Лодуллина выполняет нормы выработки на 200 процентов, бригада монтажников т. Карпенко — на 150. Но их опыт не получил должного распространения среди строителей.

В настоящее время райком союза принимает конкретные меры, чтобы эти недостатки в коллективах строителей устранить.

Из выступления М. Н. ПАЛКИНА, начальника СМУ-5

Сила соревнования

Сегодня перед хозяйственными руководителями, партийными и профсоюзными организациями стоит задача — развернуть широкое социалистическое соревнование в честь знаменательной даты — 100-летия со дня рождения В. И. Ленина. Нашим коллективом СМУ-5 взяты обязательства по 1970 год. Они разбиты по годам. Каждым участком, каждой бригадой приняты свои обязательства. Такая система позволяет довести до каждого рабочего конкретные социалистические обязательства.

Но соревнование действенно, если оно контролируется, оглашаются его результаты. Этому у нас уделяется особое внимание. Разработаны условия соревнования для участков, бригад и индивидуальные для рабочих. Управление вызвало на соревнование Сургутское СМУ-4. Каждый коллектив участка, бригады соревнуется друг с другом.

Ежеквартально на расширенном заседании постройкома совместно с администрацией управления, руководителями участков, бригад, профгруппоргами подводятся итоги социалистического соревнования. Лучшему участку присуждается переходящее Красное знамя, бригаде — вымпел, денежная премия. При этом учитываются трудовая дисциплина рабочих всего коллектива, их учеба, рационализаторский вклад, соблюдение техники безопасности и т. д.

Другая форма соревнования — борьба за коммунистический труд. Сейчас у нас 54 труженикам присвоено звание ударников коммунистического труда, двум бригадам — звание коллективов коммунистического труда и двум — звание имени 50-летия Октября. Борются за коммунистический труд 6 бригад к 140 рабочих.

В результате, все это положительно сказывается на производительности труда. План семи месяцев выполнен на 110 процентов. Нам присвоено первое место по Главтюменьнефтегазу, присуждена вторая премия во Всесоюзном соревновании. Лучшим подарном к 100-летию со дня рождения В. И. Ленина мы считаем досрочное выполнение принятых обязательств.

Из выступления В. Е. ВАНИНА, секретаря парторганизации НПУ „Мегионнефть“

Слова расходятся с делом

Нет сомнения, что строители принимают меры по выполнению взятых обязательств. Но надо отметить, что намеченные рубежи по вводу некоторых объектов срываются. Так, строительство кислородной станции, разговор о которой идет уже второй год, до сих пор не начато. А ведь она должна была заработать в III квартале. Из 71 тысячи рублей, отпущенных на ее строительство, не освоено ни одного рубля.

В III квартале должны быть сданы в эксплуатацию энергопоезд и котельная промбаз. Работы на энергопоезде ведутся крайне неудовлетворительно. Котельная также под угрозой срыва. Во II квартале тресту «Мегионгазстрой» следовало сдать 656 квадратных метров жилья. Не сдано ни одного метра. Да и как сдавать? Уже сегодня мы вынуждены отключать электроэнергию от строящихся домов, ибо энергии не хватает. Не подведена теплотрасса.

А водоснабжение? Временная насосная была построена, когда в поселке проживало 1—2 тысячи человек. Сегодня здесь — около десяти тысяч жителей. Водонасосная работает на пределе. Она не сможет обеспечить потребность в воде промкотельной. Строительство же водовода ведется неудовлетворительно. На водозаборе не построена насосная первого подъема, не приступали к строительству временных очистных сооружений.

По ходу строительства видно, что в этом году не будет введена и баня строителями СУ-13. Не понятна и практика строителей сдавать объекты с большими недоделками, а затем не устранять их.

Не лучше обстоит дело и со строительством нефтяных объектов, не строятся трубовые установки, ЛЭП и т. д. Не осваиваются средства, отпущенные на строительство центрального резервуарного парка.

Может сложиться мнение, что у строителен треста «Мегионгазстрой» безвыходное положение. Но ведь рядом работают строители СМУ-5, у которых никогда обязательства не расходятся с делом. Так почему не могут так же работать строители СУ-13 и СУ-18?

Руководителям треста «Мегионгазстрой» необходимо мобилизовать коллективы и в оставшееся время наверстать упущенное.

Из выступления В. И. ХЛЮПИНА, директора Мегионской конторы бурения

Выход из заколдованного круга

Главной причиной срыва строительства водопровода, канализации, пуска энергопоезда является неудовлетворительная работа окса НПУ. Строители треста привыкли только выполнять дорогостоящую работу и не на одном объекте не доводят дело до конца. Из отпущенных 1,5 миллиона рублен на строительство базы бурения ими освоено только 647 тысяч. Непонятно, как принимает объекты госкомиссия?

По социалистическим обязательствам трест «Мегионгазстрой» еще к 50-летию Октября должен был ввести в эксплуатацию водопровод и канализацию. Но до сих пор ничего не сделано. Без энергии невозможно пустить водопровод, без воды — канализацию. Получается заколдованный круг.

Это происходит потому, что строители не подсчитывают свои ресурсы и возможности, мечутся с одного объекта на другой, распыляют средства, а трест, как координирующий центр, оказался не на высоте.

Необходимо сейчас серьезно разобраться по всем объектам. Часть из них, может быть, придется законсервировать, а на основных, особо необходимых, сосредоточить усилия.

Рейд печати

Что за вывеской «Столовая»?

Наступает обеденный час. Сотни людей спешат домой, в столовую, чтобы вскоре со свежими силами вернуться на свое рабочее место. Что же ждет большинство, тех, кто идет к вывеске «Столовая»? В поисках ответа на этот вопрос мы обошли несколько нижневартовских предприятий общепита.

Столовая № 1 орса НПУ «Мегионнефть» (и. о. заведующего Т. В. Михалева).

Нередко приходится слышать жалобы посетителей: грязная посуда, невкусно. Действительно, посуда в столовой моется плохо, ложки и тарелки с налетом жира, стаканы мутные. Посудницы и т. Михалева объясняют это недостатком моющих средств. Думается, что оправдание необоснованное. Даже, если в продаже стиральные порошки — редкость, для своих нужд орс всегда может запасти необходимое количество их.

Невкусно. Этому тоже есть свое объяснение — плохое качество продуктов, конкретно — мяса. В столовой неисправны холодильники. Домашние хозяйки обычно избегают закупать большое количество скоропортящихся продуктов. В столовой же почему-то решили сделать наоборот. В результате, неработающая холодильная камера забита портящимся мясом, и только вмешательство санэпидстанции помогло предотвратить печальные последствия.

Санэпидстанции много приходится заниматься общепитом. И санитарные журналы столовых полны их записями. Примечательно то, что записи эти не отличаются разнообразием. Одни и те же мелкие, казалось бы, недостатки, устранение которых не требует особых усилий, продолжают бросаться в глаза. В умывальнике нет мыла, полотенце грязное. Скоропортящиеся продукты, отправляемые в буфет, не сопровождаются документами, позволяющими установить фактический срок их хранения.

Кафе «Снежинка» (заведующая К. В. Горошко).

Еще не стерся блеск новизны после недавнего ремонта (хотя большой наплыв посетителей всерьез угрожает этому блеску), в помещении уютно, светло. Кормят сытно, вкусно. Цеха сияют, конечно, не хирургической, но все-таки отменной чистотой.

Но и здесь имеются недочеты. Порой, в обеденный перерыв приходится наблюдать в помещении целых четыре очереди: очередь, чтобы выписать талоны, очередь у кухни, очередь за... ложками и очередь у буфета за помидорами. Не много ли очередей для кафе? А продажа спиртных напитков в обеденный перерыв?.. Согласитесь, не очень-то приятно рабочему человеку, пришедшему пообедать, сидеть за столом рядом с посетителем, употребляющим алкоголь.

Рабочая столовая на третьем причале (старший повар З. Г. Минибаева).

Началось с того, что для комиссии не нашлось чистых халатов. На кухне — интенсивная уборка. Но несмотря на то, что занимаются ею все работники столовой, порядка здесь нет. Стены, окна, плафоны грязные, над раздаточным окном висит почерневшая от копоти тюлевая занавеска. Кастрюли на плите покрыты многослойными засохшими потеками. Рядом с продуктами находятся личные вещи работников столовой. Тут же хранятся в большом количестве порченные продукты, предназначенные для списания.

Беспорядок царит во всем. Блюда готовятся не по раскладкам. Работники не имеют определенных обязанностей, и получается, что на наши многочисленные вопросы «кто этим занимался?» и «кто это должен делать?» ответы мы получали далеко не сразу. Так, не удалось выяснить, кто делал фарш для котлет, в которых даже неопытный глаз мог заметить больше муки, чем мяса.

И все это в столовой, обслуживающей в основном рабочих, занимающихся нелегким физическим трудом, которым нужно полноценное питание и быстрое качественное обслуживание!

Кафе «Казбек». У него иные функции. Кафе предназначено скорее для отдыха. И одного такого «отдыхающего» мы застали: он «отдыхал»... под столом. Нам не повезло — ничего хорошего мы не обнаружили, так как в кафе почти не было ни посетителей, ни кушаний. Не удалось обнаружить и меню, даже вчерашнего. Заведующий кафе **Виктор Туганович Камбегов** заявил, что меню будет вечером, а предыдущие он уничтожил. Остается только поинтересоваться у работников бухгалтерии орса № 3, как они принимают у него отчеты без приложения меню.

Столовая райрыбоповпотребсоюза (заведующая Т. С. Петрушина).

Та же картина — для комиссии нет халатов. В производственных помещениях столовой несколько тесно, но относительный порядок здесь есть. Можно отметить положительные явления. Кухонные отходы сразу же убираются, хорошо моется посуда. Кстати, посуда хорошая: красивые тарелки, салатницы, вилки и ложки из нержавеющей стали.

Но вот факт, который заставил нас задуматься: в столовой существует 35-процентная наценка, как в ресторане. Но тогда и обслуживание должно быть, как в ресторане.

Хотелось бы надеяться, что руководители орсов, райпотребсоюза, о которых шла речь, откликнутся на эту статью и выскажут нам свои мнения о работе подотчетных им предприятий общепита, сообщат о мерах, которые они принимают, чтобы улучшить работу столовых и кафе.

А. РОЗЕНБЕРГ,
инспектор по пищевой санитарии
М. МЕЛЬКЕШКИНА,
народный контролер.
Г. КУЛИКОВА,
наш корреспондент.



Этот снимок сделан в один из последних дней лета нашим внештатным фотокорреспондентом А. Диденко. Ребята из рабочего студенческого отряда производят врезку канализационной трубы в коллектор.

Финал претендентов

Сегодня в Киеве начнется финальный матч претендентов на первенство мира по шахматам между гроссмейстерами Борисом Спасским и Виктором Корчным. Победитель этого матча весной будущего года поспорит за шахматную корону мира с Тиграном Петросяном.

На снимках: Виктор Корчной и Борис Спасский.

Фотохроника ТАСС.





НЕОБЫЧНОЕ

РЫБЫ ПОД НАРКОЗОМ

Англичанин Рэйвенсдэйл сделал сенсационное открытие: рыбы, которым впрыснуто особое анестезирующее средство, могут в течение 48 часов обходиться без воды. Чтобы доказать справедливость своего утверждения, профессор Т. Рэйвенсдэйл упаковал золотую рыбку в обычный ящик для посылок и отправил ее по почте своему другу. Доставленная адресату рыбка была опущена в аквариум, где очень скоро освободилась от сонных чар и бодро стала догонять своих новых подружек. Этой рыбке была сделана инъекция снотворного «Пропоксат 7 464», разработанного Рэйвенсдэйлом. Действие нового медикамента позволило рыбке прожить двое суток без воды. Это анестезирующее средство, над изобретением которого зоолог трудился в течение последних двух лет, может привести к коренным изменениям в транспортировке рыб, для которой в настоящее время требуются громоздкие цистерны с водой. Рыб, транспортируемых на небольшие расстояния, можно будет без всякого опасения упаковывать в ящики.

ТЕЛЕПРОГРАММА

5 СЕНТЯБРЯ, ЧЕТВЕРГ.

19.00 Фильм для детей «Старик и журавль».
19.10 Передача «Рассказ о 9-м фестивале».
19.40 Фильм «Здравствуй, жизнь!».
20.10 Худож. фильм «Год, как жизнь» 1 серия.

6 СЕНТЯБРЯ, ПЯТНИЦА.

19.00 Фильм для детей «Скоро будет дождь».
19.20 Новости.
19.30 Худож. фильм «Год, как жизнь» II серия.
20.50 Фильм «Мы—кузнецы».
21.20 Фильм «Как поймали Семагу».

7 СЕНТЯБРЯ, СУББОТА

19.00 Фильм «Однодневная стоянка».
19.40 Фильм «Ленинградский балет».
20.40 Худож. фильм «Пока жив человек».

8 СЕНТЯБРЯ, ВОСКРЕСЕНЬЕ

12.00 Худож. фильм «Добро пожаловать, или, посторонним вход воспрещен».
19.00 Фильм «Саратовские сувениры».
19.20 Фильм «Сейнер выходит в море».
19.40 Худож. фильм «Звезда балета».
21.00 Фильм «Самое синее в мире».
21.20 Фильм «Воронежский хор».

Зам. редактора: В. КИСЕЛЕВ.

Идет подписка на газеты и журналы

ЛЕНИНСКОЕ ЗНАМЯ

Товарищ!

Если ты хочешь знать, чем живет наш район, какими трудовыми успехами отметит он четвертый год пятилетки; какой вклад внесет в достойную встречу 100-летия со дня рождения В. И. Ленина; если тебе интересно все новое, что есть и будет в районе, — не забудь надписаться на свою газету.

Подписка принимается в отделениях «Союзпечати», общественными распространителями.

Подписная цена:

на год — 2 руб. 28 коп.;
на шесть месяцев — 1 руб. 14 коп.

Нижневартовская типография упр. по печати Тюменского облисполкома Заказ 345.

Ю б и л е я м — комсомольскую горячую встречу

В АПРЕЛЕ 1970 года весь советский народ, трудящиеся всех стран мира будут отмечать 100-летие со дня рождения Владимира Ильича Ленина. А в октябре этого года исполняется 50 лет Ленинскому комсомолу. Это большое событие всего нашего общества, праздник для каждой советской семьи. Ведь почти 100 миллионов человек получили коммунистическую закалку в комсомольских рядах.

Эти две выдающиеся даты, два юбилея волнуют каждого труженика нашей страны, а молодого человека, комсомольца — тем более. Готовясь достойно встретить 50-летие Ленинского комсомола, молодежь района приняла повышенные обязательства, активно принимает участие в выполнении государственных планов предприятий. С энтузиазмом трудятся комсомольско-молодежные бригады Риды Овсяннимовой, Екатерины Абрамовой и Галин Загидулиной из СУ-12, Нины Лариной и Гульсины Кудояровой из СУ-13, экипажи теплоходов «НГ-209» и «НГ-167», где капитанами Владимир Дудко и Александр Мартемьянов, бригада шоферов Виктора Бондунова из автобазы № 95 и другие.

Недавно районный комитет комсомола провел пленум, на котором были приняты мероприятия по достойной встрече 100-летия со дня рождения В. И. Ленина. Бюро райкома ВЛКСМ считает, что главной задачей комсомольских организаций района является формирование у юношей и девушек марксистско-ленинского мировоззрения, классового самосознания, высокой идейной убежденности.

Идя навстречу 100-летию со дня рождения В. И. Ленина и 50-летия ВЛКСМ, комсомольские организации должны широко пропагандировать великие идеи марксизма-ленинизма, воспитывать подрастающее поколение на примерах жизни и деятельности нашего вождя и учителя, на революционных, боевых и трудовых традициях партии и советсиого народа. Неустанно развивать у молодежи чувство патриотизма, коллективизма и товарищества, прививать любовь и труду.

Готовясь к 100-летию со дня рождения В. И. Ленина, комсомольским организациям следует провести ленинские зачеты по теоретической подготовке комсомольцев, смотр политической и общественной активности. В сети комсомольского просвещения надо обратить особое внимание на изучение истории КПСС, биографии В. И. Ленина и его наследия. Все формы учебы должны быть организованы так, чтобы каждая из них максимально способствовала усвоению юношами и девушками великого марксистско-ленинского учения.



К у р с в е р н ы й

В коллективе Нижневартовского эксплуатационного участка Иртышского пароходства работает немало речников, по-настоящему любящих свой нелегкий труд и широкие просторы сибирских рек. Вот, например, рулевой-моторист Владимир Иванович Лазебный. Побывайте на его теплоходе РБТ-319. Вы увидите на судне образцовый порядок, заботливое отношение экипажа к вверенной технике и грузам.

Безаварийная работа механизмов теплохода — результат примерного труда Владимира Ивановича.

НА СНИМКЕ: рулевой-моторист теплохода РБТ-319 В. И. Лазебный.

Фото А. НОВОСЕЛОВА.

Пролетарии всех стран, соединяйтесь!

Ленский край

Орган Нижневартовского районного комитета КПСС и районного Совета депутатов трудящихся Тюменской области

№ 108 (2466) Год издания 27-й | СУББОТА, 7 СЕНТЯБРЯ 1968 ГОДА | Цена 2 коп.

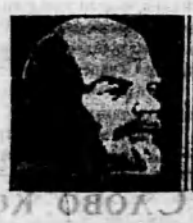

На ленинской трудовой вахте

За качественную сдачу пусковых объектов

Коллектив второго участка строительного управления № 13 занят подготовкой к сдаче важных пусковых объектов — энергопоезда, пароводяной котельной, цементного склада, ведет плановые работы по строительству цеха железобетона.

За счет повышения производительности труда, механизации трудоемких процессов строители перевыполнили августовское задание в два раза.

Хорошо потрудились в прошлом месяце комплексная бригада В. Крышталева и бригада монтажников Л. Петкявичуса.

Е. ДОЛИНСКАЯ,
начальник планового отдела СУ-13.

ВПЕРЕДИ — КОММУНИСТ

Умело использует технику на заготовке кормов на стойловый период член партийного бюро совхоза «Мегионский» И. П. Воронков.

Понимая важность заготовительной кампании, он ежедневно на косильном агрегате выполняет плановое задание на 150—180 процентов.

Я. КОПЫЛОВ,
директор совхоза «Мегионский».

НА 108 ПРОЦЕНТОВ

выполнило восьмимесячный план работ по генподряду и собственными силами Нижневартовское строительно-монтажное управление № 5, возглавляемое М. Н. Палкиным.

Соревнуясь за досрочное выполнение годового плана, строители значительно раньше срока сдали один склад конторе материально-технического снабжения, завершили реконструкцию кафе «Снежинка».

На трудовую вахту в честь столетия со дня рождения В. И. Ленина становятся все новые участки и бригады управления.

Н. УСАЧЕВА,
председатель постройкома СМУ-5.

Тюменская область. На северных промыслах и таежных трассах сибирских трубопроводов широко развернулось социалистическое соревнование за достойную встречу 100-летия со дня рождения В. И. Ленина. Взяв обязательство добыть в этом году 12 миллионов тонн нефти, тюменцы уже выдали стране около 7 миллионов тонн — на миллион тонн больше, чем было добыто к этому времени в прошлом году.

На снимке: механик Вагайской перекачивающей станции нефтепровода Усть-Балык — Омск комсомолец Александр Яшанков. Отлично идут дела у этого парня. Сложнейшие агрегаты, оборудование станции работают всегда бесперебойно. С начала года станция перекачала сотни тысяч тонн жидкого топлива сверх плана.



Фото И. Сапожкова.
Фотохроника ТАСС

К положению в Чехословакии

Осуществляя решения, принятые в итоге советско-чехословацких переговоров, ЦК КПЧ и правительство ЧССР в последние дни предприняли ряд мер, направленных на нормализацию положения в стране.

Как уже сообщалось, в Праге состоялся пленум ЦК Коммунистической партии Чехословакии. Он одобрил результаты московских переговоров и рассмотрел ближайшие задачи партии в современных условиях. Решения пленума ЦК КПЧ в настоящее время обсуждаются в партийных организациях.

На своем очередном заседании 2 сентября правительство ЧССР рассмотрело некоторые актуальные вопросы, от разрешения которых зависит развитие нормальной жизнедеятельности в стране. Местным органам власти предложено входить в контакты с командованием союзных войск для решения текущих проблем. Такие контакты становятся все более многообразными. Они касаются как поддержания общественного порядка, так и оказания дружественного содействия союзных войск местному населению в таких, например, практических вопросах, как уборка урожая, ремонт машин и оборудования и т. д.

Правительство ЧССР обсудило проект закона о создании управления по печати в целях упорядочения деятельности средств массовой информации. Необходимость создания такого органа очевидна, тем более, что ряд выходящих в Праге газет и журналов до сих пор публикуют материалы антисоциалистического и антисоветского содержания и продолжают открыто выступать за отрыв Чехословакии от социалистического содружества и переход ее на путь капиталистического развития. С подобной программой, например, на днях выступили «Свободная телевизионная газета», «Культурни живот», «Млады свет» и некоторые другие.

Издания такого рода всячески стремятся подбодрить контрреволюционные силы, которые не прекращают своей провокационной пропаганды против итогов советско-чехословацких переговоров в Москве. Они пытаются сеять ненависть к союзным социалистическим странам и атакуют тех руководящих деятелей ЧССР, которые выступают за последовательное осуществление решений, принятых в итоге московских переговоров. Не прекращаются попытки запугивания и травли подлинно патриотических сил, честных людей, которым прикленвают ярлыки «коллаборантов», в то время как действительных коллаборантов, чьи связи с империалистическими разведками доказаны, берут под защиту. Вся эта враждебная деятельность, как и прежде, находит поддержку в капиталистических странах. Пресса империалистических монополий с нескрываемым озлоблением признает провал планов, рассчитанных на контрреволюционный переворот в Чехословакии, и тут же дает новые инструкции своей агентуре.

Лондонская газета «Санди таймс», например, призывает чехословацких контрреволюционеров «перейти к вооруженной борьбе». Всячески стремятся активизировать деятельность контрреволюционных банд в новых условиях империалистические круги ФРГ, о чем свидетельствуют просачивающиеся в печать сведения из БНД — западногерманской федеральной разведывательной службы.

В этой малопочетной компании оказались, как это ни странно, и некоторые организации, претендующие на гуманный характер и объективность. Так, английский Пен-клуб (клуб писателей) выступил с заявлением, будто бы в Праге проводятся аресты литераторов. Были названы фамилии людей, из которых одни благополучно здравствуют в Праге, другие, чувствуя, видимо, свою вину перед родиной, разбежались — кто в Мюнхен, кто в Вену, кто в Белград.

Видимо, не от хорошей жизни покровители и опекуны контрреволюции прибегают к подобным приемам воздействия на общественное мнение.

ТАСС.

За трехсотмиллионную тонну нефти



Вся страна недавно чествовала работников нефтяной и газовой промышленности. За годы Советской власти эта важнейшая отрасль экономики стала одной из ведущих в тяжелой индустрии, опорной базой для развития энергетики и современной химии. Наша Родина располагает богатейшими природными ресурсами. Ежегодно открываются все новые и новые месторождения нефти и газа. Добытчики «черного золота» и «голубого огня» успешно справляются с задачей, поставленной пятилетним планом. Они вносят достойный вклад в укрепление экономического могущества Советского Союза, в дело строительства материально-технической базы коммунизма.

Азербайджанская ССР. В будущем году Сурид Джафарзаде, буровой мастер с Нефтяных камней, депутат Верховного Совета СССР, отметит 10-летний юбилей работы в свайном городке нефтяников Каспия. Попал он сюда после окончания Азербайджанского института нефти и химии имени М. Азизбекова и начал свою «карьеру» рабочим, чтобы полнее познать все секреты избранной профессии.

Сейчас имя Сурида Джафарзаде хорошо известно всем труженикам республики.

За годы работы в море молодой специалист пробурил 60 скважин и все они были сданы с опережением графика. На его скважинах ученые ставят различные эксперименты, к нему присылают на практику зарубежных студентов, обучающихся в вузах нашей страны.

Сейчас бригада буровых мастеров Сурида Джафарзаде и Исрафила Гусейнова осуществляет проходку на северо-восточном крыле месторождения Нефтяные камни разведочной скважины. Бригада уже достигла глубины свыше 2 300 метров. График работ опережается на полтора месяца.

На снимках: справа — вид на Нефтяные камни. Слева — буровой мастер Сурид Джафарзаде (справа) и сотрудники цеха научно-исследовательских и производственных работ Инна Казанцева, Фейруз Зейналов и Валентина Макарова.

Фото Р. Нагиева.

Фотохроника ТАСС.

НОТ И ПРОИЗВОДСТВО

Метод сетевого планирования

При планировании нашей работы мы исходим из основных требований научной организации труда. Они предусматривают: повышение производительности труда, квалификации и культурного уровня рабочих; совершенствование организации рабочих мест, нормирования, оплаты труда и форм материального стимулирования, разделения и кооперации труда; внедрение сетевого графика передовых методов и приемов труда; укрепление производственной дисциплины и коммунистического отношения к труду; оздоровление условий труда и культуры производства.

С целью вовлечения в работу по научной организации труда всего коллектива Мегионской конторы бурения был создан совет НОТ под руководством главного инженера. Для непосредственного составления и внедрения планов НОТ на рабочих местах в начале 1968 года были созданы творческие группы по каждому цеху.

В настоящее время внедряются мероприятия НОТ по цехам бурения, вышкомонтажного и ремонтно-прокатного. Хочется остановиться на вышкомонтажном цехе.

В плане НОТ по этому подразделению особое место занимает построение сетевых графиков и монтаж по ним буровых. Специалисты считают метод сетевого планирования крупнейшим за последние годы достижением в научной организации труда. Его применение позволяет четко специализировать звенья вышкомонтажной бригады, установить последовательность операций, и принять меры к значительному сокращению их продолжительности. Обеспечить всех рабочих бригады фронтом работ, повысить качество монтажа и резко сократить непроизводительное время.

Короче говоря, сетевые графики являются методом оперативного планирования и управления производственным процессом, деятельностью определенного производственного звена — бригады, цеха и предприятия в целом. Они представляют собой конкретный план строительства буровой в виде графической модели всего цикла строительно-монтажных работ и операций, выполняемых последовательно или параллельно по наиболее выгодному пути с наименьшими затратами времени и ресурсов. В графике предусмотрены все подготовительные работы: материально-техническое снабжение и потребность в транспорте и механизмах, расстановка членов бригады с разбивкой на звенья, продолжительность отдельных операций и всего цикла строительства и монтажа.

За восемь месяцев по плану НОТ комплексной подготовительной бригадой построено три буровых. Одна из них — 615 смонтирована в минимально сжатое для наших условий время — за три часа 20 минут вместо 265 часов по плану. Такое вышкостроение значительно сокращает непроизводительное время и сводит до минимума подготовку к бурению.

Для руководителей вышкомонтажного цеха и конторы бурения сетевые графики являются простым и эффективным средством конкретного делового руководства работами по сооружению буровых.

Мы остановились только на одном направлении научной организации труда. Но даже она одна говорит о том широком поле, на котором при хорошем посеве и уходе вырастают замечательные ростки прогресса.

С. МАЛЬЦЕВ,
начальник лаборатории НОТ Мегионской конторы бурения

Слово коллектива—веское слово

Накануне Дня нефтяника рабочие, инженерно-технические работники и служащие Нижневартовской конторы материально-технического снабжения обязались складской план товарооборота выполнить на 140 процентов.

Слово коллектива — веское слово. Задание августа выполнено на 155 процентов.

Большая заслуга в этом принадлежит заведующим складами комплектации и автозапчастей М. Змеевой и Л. Макаренковон и бригаде грузчиков Г. Шаймухаметова, которые умело, со знанием дела обслуживали заказчиков.

М. ГРИГОРЬЕВ,
заместитель управляющего конторы материально-технического снабжения.

Специалист советует

Пути снижения себестоимости отделочных работ

Бурно развивающееся строительство в нашем районе требует большого количества стройматериалов, в том числе и отделочных, которые не изыскиваются на месте а, как правило, строительные организации получают их по фондам.

Известно, что для приготовления лакокрасочных составов промышленность расходует большое количество пищевых масел: подсолнечного, льняного, хлопкового и др. Проблема замены пищевых продуктов при изготовлении красок должна быть решена за счет применения синтетических материалов, которые дают значительную экономию масляных красок и олифы, не снижая качества отделочных работ.

Необходимо строго ограничить применение дорогостоящих белил, особенно свинцовых и цинковых. Каолином можно заменить до 30 процентов белил без ущерба для качества колеров. Кроме того, применение каолина увеличивает гамму колеров светлого тона. Так, например, состав светло-фисташкового колера, состоящий из двухсот граммов белил, двухсот граммов каолина, трехсот граммов густотертой краски и трехсот граммов олифы имеет удовлетворительную вязкость, прочность пленки и высыхает при комнатной температуре за сутки. Эффективность замены белил каолином станет ясней, если сравнить стоимость этих материалов. Известно, что тонна белил стоит 510 рублей, а тонна каолина — 20 рублей.

Для обработки полов, стен и внутренних изделий нужно применять подогретые краски. При этом они значительно снижают свою вязкость, лучше ложатся на окрашиваемую поверхность, хорошо растушевываются и быстро сохнут. Окраску полов такими красками следует выполнять только на второй раз, чтобы подогретая краска сильнее пропитывала дерево. Ее экономия при этом составляет 15-20 процентов без ухудшения качества работ. Подогрев краски производится в котлах с водяной рубашкой.

Желательно вместо олифы применять известково-солевой эмульсионный разбавитель масляных красок. В его состав входят негашеная известь, поваренная соль, вода, мел, натуральная олифа или оксоль.

Приготовление разбавителя

Смесь одного килограмма извести со ста граммами кристаллической соли заливают девятью литрами воды. По окончанию процесса гашения полученный осветленный раствор щелочи сливают в другой сосуд, добавляют по сорок граммов молотого мела на один литр щелочи и перемешивают в течение четырех-пяти минут. Затем перемешиваются тридцать процентов олифы и семьдесят процентов щелочи. Полученным разбавителем делается проолифка поверхностей.

Приготовление шпаклевки

Один килограмм разбавителя, килограмм десятипроцентного клея и четыре-пять килограммов молотого мела перемешиваются и перетираются на краскотерке. Шпаклевка готова.

Для приготовления грунтовки берется 20 процентов густотертых красок и 80 процентов разбавителя, а для колера — 40-50 процентов краски и 60-50 процентов разбавителя.

Малярные составы, приготовленные на эмульсионном разбавителе, можно применять для всех видов работ, кроме окраски полов и оконных переплетов. При этом экономится 50 процентов густотертых белил и 40 процентов масляных красок.

Хорошим качеством разбавителя является то, что состав сохнет в два раза быстрее масляных красок. Кроме того, он позволяет производить малярные работы по сырой поверхности.

Не менее важным вопросом является обработка сырых бетонных и оштукатуренных поверхностей известково-меловым составом.

Вначале готовится мыльно-клеевой раствор, который идет для грунтовки и приготовления шпаклевки в составе шести килограммов пятидесятипроцентного галерного клея, 1,5 килограмма хозяйственного мыла и 92,5 литра горячей воды. Способ приготовления очень прост. В горячую воду вводят расплавленный клей и измельченное мыло и с подогреванием перемешивают до получения однородного раствора.

Шпаклевку на мыльно-клеевом растворе изготовляют следующим образом. В растворомешалку заливают мыльно-клеевой раствор, засыпают молотый мел и перемешивают. Затем закладывают известковое тесто и снова в течение пяти-шести минут перемешивают. Готовый состав пропускают через краскотерку. По влажной поверхности шпаклевку наносят без грунтовки, а сухие поверхности огрунтовывают мыльно-клеевым раствором. Такой шпаклевкой поверхности обрабатываются как под масляную краску, так и под клеевую.

Зашпаклеванную поверхность зачищают мелкой наждачной бумагой, а затем наносят первый слой масляной краски. Шпаклевка хранится в залитом раствором виде для предупреждения высыхания.

Обработка поверхностей известково-меловым раствором имеет ряд преимуществ. При его применении отпадает необходимость искусственной сушки штукатурки перед шпаклевкой, что значительно удешевляет и сокращает сроки строительства.

Кроме того, отпадает применение олифы при подготовке поверхности.

Обработка бетонных поверхностей шпаклевкой взамен масляной окраски

Шпаклевка в данном случае изготовляется из меловой пасты, столярного клея, алебастра в процентном отношении соответственно 55 к 15 и к 30.

Пигмент выбирается в зависимости от колера. Процесс нанесения этой шпаклевки складывается из трех операций: грунтовки поверхности пятипроцентным мыльным раствором с подкраской, нанесения шпаклевочного состава на поверхность и проходкой его валиком. После высыхания шпаклевки получается прочная поверхность.

Важно грунтовку и окраску стен и потолков производить только валиком с длинной рукояткой. Это в два раза повышает производительность труда против грунтовки кистями. При этом получается экономия олифы на 30-35 процентов.

Для нанесения шпаклевки желательно пользоваться металлической гладилкой. В этом случае производительность труда увеличивается почти в три раза и дает экономию шпаклевочного состава.

Применение известково-меловой шпаклевки удешевляет отделку каждых ста квадратных метров на 18 рублей за счет снижения трудовых затрат, ускорения сушки и отказа от применения олифы.

Замена одного килограмма белил каолином удешевляет строительство на 49 копеек. Применение валиков резко ограничивает расход малярных кистей.

Описанные работы были проведены бригадой СУ-12 в порядке эксперимента в четырех квартирах и дают основание на их внедрение в производство.

А. ВЕРЕТЕННИКОВА,
мастер СУ-12
п. Мегион.

Внимание! Санитарный пост редакции

МЕРЫ НЕ ПРИНЯТЫ

Недавно была произведена проверка санитарного состояния молочно-товарных ферм совхоза «Нижневартовский». Оказалось, что положение дел, отмеченное предыдущими проверками весной этого года, не изменилось. Руководство совхоза не только не приняло никаких мер по устранению недостатков, но и не делает ничего, чтобы подготовить фермы к зимнему периоду.

С трудом добираешься до коровников через горы давно не вывозившегося навоза, который, кстати, мог бы еще принести пользу на полях. Коровники стоят, подпертые палками. Никакого ремонта им не производилось. Можно себе представить, каково будет здесь животным зимой.

При фермах нет бытовых помещений, где можно было бы кипятить воду, хранить спецодежду, нет умывальников, чтобы помыть руки. Поэтому неудивительно, что при дойке можно заметить доярок без халатов, вымя у коров не подмывается, молоко фильтруется некачественно.

С фермы молоко поступает на молокоприемный пункт, где оно должно пастеризоваться и исследоваться на жирность. Жирность определяется, а вот пастеризация не производится. В результате, употребление некипяченого молока грозит возникновением желудочно-кишечных заболеваний.

На всех молокоприемных пунктах есть ледники для хранения молочных продуктов. Но почему-то в магазинах нередко бывает кислое молоко. Здесь уже упрек стоит сделать работникам торговли.

Хочется спросить директора, главных специалистов Нижневартовского совхоза — до каких пор они будут допускать у себя на фермах такие грубые нарушения санитарных норм.

А. РОЗЕНБЕРГ,
санинспектор.

Заботу о детях — на передний план

Много усилий приложил коллектив медицинских работников детского отделения Нижневартовской райбольницы, чтобы создать нормальные условия для лечения больных ребятишек. В настоящее время детское отделение переведено в отдельное благоустроенное здание.

Заходишь в палаты, изолятор-столовую, процедурную, санпропускник и везде — белизна стен и простынь. Все переходы покрыты ковровыми дорожками, стены украшены картинами на темы русских народных сказок. Обилие игрушек, заботливые руки медицинского персонала не дают больным детям скучать.

В отделении налажена хорошая санитарно-просветительная работа с родителями больных и ребятами школьного возраста. Силами медработников проводятся беседы о личной гигиене детей, профилактике различных заболеваний, о воспитании гигиенических навыков у детей. Всего с первого июля по настоящее время проведено более 30 бесед и информации.

Многие дети лечатся без присутствия родителей. Но их заменяют трудолюбивые люди в белых халатах. Заботливый уход, материнское отношение — верные помощники медперсонала в лечении детей. Много месяцев назад в отделение были доставлены в самом тяжелом состоянии Валера и Таня Никитины. Диагноз — рахит, гипотрофия и пневмония. Курс лечения, бессонные ночи медиков у кроваток больных, постоянное внимание и уход сделали свое дело. Сейчас дети подвижны, энергичны, неплохо себя чувствуют. Таких примеров можно привести много. Все они говорят о большой работе детского отделения.

Есть еще и нерешенные вопросы в отделении. В частности, пока еще плохо обстоит дело с питанием — нет молочной кухни, нет газовых плит, не полностью оборудован санпропускник.

Хочется верить, что дружный коллектив детского отделения добьется решения этих вопросов, а администрация поликлиники пойдет навстречу желаниям и медиков, и жителей района.

Т. АНАТОЛЬЕВ.

Консультация

Грибковые болезни кожи

Одним из наиболее частых грибковых заболеваний кожи людей и особенно детей является стригущий лишай. Возбудители его способны поражать не только кожу, но и волосы, ногти. Заразиться стригущим лишаем можно от больного человека или от животных, чаще всего кошек, собак, коров, реже лошадей. Особенно часто дети заражаются от бродячих кошек и собак.

Источником болезни могут быть не только больные люди и животные, но и разнообразные предметы и вещи.

Наиболее часто болеют грибком дети в возрасте от 3 до 14 лет.

Проникнув в кожу, грибок быстро размножается и уже через 5-7 дней на месте его внедрения появляется едва заметное розовато-красное круглое пятнышко, которое быстро увеличивается. Пятно имеет круглые, реже овальные очертания, окружено красным воспалительным ободком, а в центральной части покрыто мелкими беловатыми чешуйками. Величина лишаев бывает различна. При заражении люден друг от друга чаще возникает одно или два пятна. При заражении от животных обычно появляется много пятен на разных участках кожи.

Пораженные волосы в области лишаев коротко обламываются. Среди длинных волос головы мелкие очажки с поредевшими волосами долго могут оставаться незамеченными, к тому же они не вызывают у больных ни боли, ни зуда. Без лечения стригущий лишай может длиться долго, много лет, а иногда до глубокой старости. Такие больные очень заразны.

Грибки могут вызывать и другие болезни кожи. На голове образуются очень большие болезненные нарывы, покрытые гнойными корками. У больных нередко повышается температура, припухают лимфатические узлы. Ухудшается общее состояние.

Некоторые грибки поражают ногти. Больные ногти теряют форму, блеск и окраску, становятся неровными, бугристыми. Ноготь сначала утолщается, а затем становится мягким, рыхлым и крошится.

Грибковые заболевания кожи очень заразны. Ребенок, заболевший ими, не допускается в детский коллектив. У школьников эта болезнь является причиной отставания в учебе, так как требует длительного лечения.

Активным помощником медицинских работников в борьбе с грибковыми заболеваниями у детей должны быть родители, воспитатели, педагоги. Необходимо детям прививать культурные и гигиенические навыки: соблюдение чистоты рук, тела, одежды. Ребенок после игры на улице, общения с животными обязательно должен мыть руки с мылом. Недопустимо пользоваться чужими расческами, мочалками, тазами без предварительной их обработки.

Категорически надо запрещать детям брать в руки бездомных кошек и собак. При подозрении на заболевание домашнее животное нужно показать ветеринарному врачу, а не выбрасывать на улицу, как это, к сожалению, часто делается.

Необходимо всячески поддерживать чистоту наших дворов, жилищ, подвальных помещений, т. к. грязь, всяческие отбросы могут послужить источником заражения детей, особенно в летнее время. Нужно ежедневно осматривать кожу ребенка, смазывать все ссадины настойкой йода или зеленкой.

Р. ХАРИНА,
санпросветорганизатор.

КУЛЬТУРНАЯ ЖИЗНЬ РАЙОНА

ЗА ТРУД НЕОЦЕНИМЫЙ

Лектор, пропагандист, агитатор... Иногда прямо с работы спешат они к людям, чтобы рассказать о новостях, поделиться о прочитанном, сообщить о важных событиях. На них возложена большая обязанность по воспитанию населения в духе коммунизма и интернационального долга, научить людей правильно понимать политику нашей партии и правительства, отличать правду от лицемерия и лжи в пропаганде империалистических государств.

Очень многое надо знать человеку идеологического фронта. И прежде чем идти к народу, лектор, пропагандист, агитатор прочтут немало литературы, проанализируют прочитанное. И на все это надо время, никем не учтенный кропотливый труд.

Недавно за этот неоценимый труд районное общество «Знание» наградило большую группу общественных лекторов ценными подарками, денежными премиями и грамотами. Так, заведующему кабинетом политического просвещения райкома КПСС **В. И. Осмолиову** вручен проигрыватель, учителям **З. В. Хорошайло** — фотоаппарат, **А. С. Шитаревой** и **Т. Н. Семеновой** — дамские часы, **Н. Н. Данькину** — приемник «Спутник-2», врачу Нижневартовской больницы **Б. Д. Медведеву** — приемник «Альпинист».

Денежные премии вручены заведующему отделом пропаганды и агитации райкома КПСС **В. Д. Саямину**, заместителю секретаря парторганизации АТК **И. А. Калугину**, начальнику планового отдела НПУ «Мегионнефть» **Ю. Г. Левину.**

Многие лекторы награждены грамотами общества «Знание». Среди них **А. Г. Рябьева** из Б-Тархово, **В. Г. Черепанова** из Зайцевой Речки. **О. М. Звягина** из Мегиона и **А. М. Антипова** из Ларьяка.

М. ШЕВЕЛЕВА,
секретарь районного общества «Знание».

Новые книжные выставки

Читатели Нижневартовской поселковой библиотеки могут выбрать для себя интересную книгу на книжных выставках, организованных библиотекой.

«Наш современник» — так называется выставка, посвященная 50-летию ВЛКСМ. Она открывается произведениями В. И. Ленина о молодежи. Широко представлена на стенде литература, отражающая историю комсомола.

Внимание нефтеразведчиков, буровиков, промысловиков не может не привлечь выставка «Вам, разведчики недр». Она скомплектована из книг, тематика которых посвящена нефтяной и газовой промышленности.

«Знай и люби свой край», «Жизнь замечательных людей», «За страницами учебника», «Писатель и дети» — эти выставки рассчитаны на читателей разных возрастов и специальностей.

Недавно мы оформили новую выставку, посвященную 100-летию со дня рождения В. И. Ленина. Читатель найдет здесь новые книги о жизни и деятельности Ильича, его революционной борьбе, о великом вкладе вождя мирового пролетариата в подготовку Октябрьской социалистической революции.

З. НИФАНТЬЕВА,
зав. библиотекой.

9 СЕНТЯБРЯ — 20 ЛЕТ СО ДНЯ ПРОВОЗГЛАШЕНИЯ КОРЕЙСКОЙ НАРОДНО-ДЕМОКРАТИЧЕСКОЙ РЕСПУБЛИКИ



На снимке: в городе Хамхыне.

Фотохроника ТАСС

Отдыхали в лесу

Работники автобазы № 95 в выходной день организовали коллективный выезд на охоту. Желающих отдохнуть оказалось очень много. Не каждый возвращался с полным рюкзаком грибов и дичи, но зато энергией и бодростью запаслись все.

К. ШЕВЕЛЕВ,
заведующий гаражом автобазы.



9 СЕНТЯБРЯ — НАЦИОНАЛЬНЫЙ ПРАЗДНИК БОЛГАРСКОГО НАРОДА — ДЕНЬ СВОБОДЫ

Далеко вперед шагнула за годы народной власти Болгария в своем индустриальном развитии. Страна, ранее покупавшая за границей даже некоторые предметы домашнего обихода, ныне вышла на мировой рынок со своей отличной продукцией машиностроения.

На снимке: монтаж статора на машиностроительном заводе в Софии.

Фотохроника ТАСС

Уголок одного стихотворения

Осень

Золотая рыбка месяца
На небе бесшумно
мечется.
Ночь — морозней
Поздней осени...
Переспевши, звезды о землю
Звонко стукаются рыжие.
И не ими ль травы выжжены?
Или иней шел ополицей?
И звездой последней
колется
Воздух на кусочки синие,
Что растают утром
с инеем.

Г. КУЛИКОВА.

ПОЗОЛОТА

Позолота,
позолота
Расплескалась
по болотам.
По стогам,
как мед по сотам,
По полям,
пропахшим потом.
Позолота
на веснушках,
На осиновых
опушках,
На душистых
булках хлеба,
На далеком
склоне неба.
Позолота,
позолота!
Снова стало
грустно что-то.
Греют листья
на балконе
Свои желтые
ладони.
...Уж который раз
по счету
Мы встречаем
позолоту.

А. ЛАСКИН.

Мир необычного

Г. МАКАРОВ

МОНЕТНЫЙ ДВОР

Монетный двор! Одно из древнейших предприятий на земле.

Издавна и Россия славилась своими монетными дворами, что были в Москве и Екатеринбурге, Ярославле и Херсоне и во многих других городах. А в 1724 году Петр I основал в Петербурге Монетный двор, затмивший все остальные. В конце XIX века он стал единственным в России, и слава о нем пошла гулять по всему миру.

В 1942 году, в тяжелые для Ленинграда дни, решено было наладить производство боевых орденов и в Москве. Так снова наряду с ленинградским начал действовать и московский...

...Монетный двор! Что делают здесь? Казалось бы, странный вопрос. Ну, конечно же, чеканят монеты. Те самые денежные металлические знаки, история которых восходит к временам древнего государства Лидия — VII век до нашей эры; те самые государственные денежные металлические знаки, что столь хорошо знакомы каждому из нас, — от копейки до рубля. Но только ли монеты делают на этих предприятиях Министерства финансов СССР? Нет, деятельность их куда шире и многообразнее. Тут изготовляют и ордена, и медали, и другие государственные знаки. Если выложить в один ряд все советские ордена и медали, что вышли из цехов монетных дворов, то они напомнили бы нам страницы героической летописи боевых и трудовых подвигов нашего народа от времен гражданской войны до нынешних дней.

В Монетном дворе рождаются различные чеканочные и штампованные изделия из металла с применением золочения, серебрения и ювелирных эмалей. В «номенклатуре» выпускаемой продукции и нагрудные знаки, и золотые обручальные кольца, и золотые корпуса для часов — работа, потребовавшая организации собственного производства алмазного инструмента.

Случаются и «внеплановые задания», о которых рассказывают тут с большой гордостью: руками рабочих Монетного двора созданы те самые вымпелы с Гербом Советского Союза, что унесены в космос, на Луну и Венеру... А когда постановщикам фильма «Война и мир» потребовались точные копии старых русских орденов, то опять же не обошлись без Монетного двора, без его кудесников, колдующих над слитками золота, серебра.

* * *

Плавильное отделение Московского монетного двора. Чушка золота. На ней выбиты номер, год выпуска, клеймо завода-изготовителя, вес (кстати, весьма солидный) и, наконец, проба: 999,9. Это почти идеально чистое золото: на 1000 граммов приходится всего одна десятая грамма посторонних примесей. Но из такого металла нельзя делать ни кольцо, ни корпус для часов, ни орден, ни Золотую Звезду: он слишком мягок, податлив и быстро изнашивается. Чтобы получить более прочный материал, надо расплавить слиток, добавить другие металлы. И вот на какое-то время золото со всеми знаками, удостоверяющими его «личность», исчезает в жаркой пасти высокочастотной индукционной печи. Теперь по отделениям и участкам начнет путешествовать, как говорят здесь, драгметалл. Его слитки будут строгать, сверлить, точить, полировать, как и всякий другой металл на любом заводе.

В отделе технического контроля — очищенные ультразвуком часовые корпуса, сотни, тысячи обручальных колец разных размеров и фасонов. Но пока это не золото, а драгметалл. Еще не коснулся его тот «философский камень», что превращает любой металл в благородное золото.

...Светлая комната, уставленная и увешанная классическими гипсами. Кажется, будто ты попал в рисовальный класс академии. Над чем-то сверхминиатюрным с лупой в одной руке и штихелем — в другой склонился художник-гравер Виктор Решетцов, местный «алхимик». Ему повезло. Именно сейчас перед ним «философский камень», который носит здесь прозаическое название — пробирное клеймо. Действие его поистине чудесно. Только в сильнейшую лупу можно рассмотреть буквы и цифры, вырезанные на стали: ММД-8-583. Коснувшись изделия, клеймо сообщит всем, всем: сделано на Московском монетном дворе в 1968 году, содержит 583 грамма чистого золота на 1000 граммов веса. Вот теперь золото снова стало золотом.

Монетный двор — предприятие своеобразное. Здесь встретишь лаборатории, где выполняются самые сложные анализы, уникальные автоматы, совершеннейшие механизмы, о которых порой услышишь высшую оценку — это единственное в своем роде творение инженерной мысли.

* * *

Золото или серебро совершает долгий и трудный путь, прежде чем станут орденским знаком. Серебряная заготовка побывает на 28 участках, пока не родится орден Красного Знамени. И схема тут почти для всех орденов в основном одинакова: эскиз художника, изготовление (вручную) первичного инструмента, перевод его на рабочий инструмент — штамп, а дальше уже как технология прикажет. И только один орден — Октябрьской Революции — создавался иным путем. Когда эскиз работы художника московской печатной фабрики «Гознак» В. Зайцева поступил на Ленинградский монетный двор, здесь решили ускорить выполнение почетного задания и сделать первый экземпляр ордена вручную, прямо с эскиза, минуя стадию изготовления инструмента.

* * *

Проведите рукой по золотому слитку, и следы металла останутся на коже. Золото обладает удивительной способностью распыляться, растворяться даже в воздухе. И невидимые его частицы проникают всюду.

Говорят, что в старину, когда в обращении находилась золотая монета, многоопытные банковские кассиры никогда не выдавали деньги в упаковке. Положив на полочку у кассового окошка кусочек сукна, кассир, отсчитывая деньги, двигал каждую монету по сукну. Проходило время, суконка сжигалась, а в ее сером пепле сверкали корольки — мельчайшие шарики золота. Год, другой — и вот уже где-то в Подмосковье или под Петербургом вырастала добротная дача.

Мне рассказали на Монетном дворе такую историю. На одно из предприятий, занятое переработкой драгоценных металлов, явился расторопный человек с предложением бесплатно отремонтировать все крыши завода. Мало того, он брался бесплатно перекрыть крыши ближайших жилых домов. Столь странное бескорыстие объяснялось просто: кровля цехов и домов по прошествии определенного времени накопила немалый золотой запас.

Главный инженер Московского монетного двора Николай Евгеньевич Разгильдеев останавливается у опечатанных металлических дверок, ведущих в широкий прямоугольный короб.

—Тут мы ловим золото. Вентилятор отсасывает его от всех рабочих мест и прогоняет через фильтры. Сжигая их, мы получаем не один килограмм драгоценного металла.

...Наступает пора обеда. Мы моем руки под краном.

—Как думаете, куда уходит эта вода? — спрашивает Николай Евгеньевич.

—Известно куда, в раковину...

—Пошли проверим, — улыбается мой спутник.

В нижнем этаже мы увидели закрытый бак, эдакую цистерну, к которой тянутся трубы.

—Вот сюда идет вся вода. Мы добавляем реагенты, осаждающие все, чем она загрязнена, а из осадка извлекаем золото.

* * *

...Еще не остывшая после могучих объятий пресса, лежит серебряная звезда с оттиском Кремлевской башни и гордым словом: Слава.

Орден Славы!

—Но ведь война давно кончилась... Кому предназначены эти ордена?

—Да, кончилась, — говорит Николай Евгеньевич. — Но еще многие герои-воины не получили заслуженных наград. И мы продолжаем трудиться...

...Их тут много, сверкающих полировкой и рубиновой кровью эмали боевых орденов. Слава ждет еще пока неизвестных, но не забытых.

НОВОСИБИРСК. Во многих городах часто возникает потребность прорыть траншеи для прокладки кабеля, труб и других подземных коммуникаций по благоустроенным магистралям. При выполнении таких работ обычно разрушается асфальтовое покрытие улиц, уничтожаются зеленые насаждения, нарушается движение транспорта.

Всего этого можно избежать, если воспользоваться оригинальной машиной — реверсивным пневмопробойником, созданной учеными Института горного дела Сибирского отделения Академии наук СССР.

...Агрегат, напоминающий по форме ракету, опускается в выкопанное в земле углубление. К нему подключается компрессор и с помощью сжатого воздуха машина начинает движение под землей. Уплотняя грунт во все стороны, она оставляет за собой прямолинейную скважину с гладкими стенками. Пневмопробойник движется в земле со скоростью до 100 метров в час и может создавать скважины диаметром до 250 миллиметров и длиной 50 и больше метров. В готовых подземных каналах можно легко прокладывать кабель и другие коммуникации без малейшего нарушения поверхности.



В Институте горного дела создан также прибор «ракетоискатель», с помощью которого можно точно определять, находясь на поверхности, местонахождение пневмопробойника под землей.

На снимке: старший инженер Института горного дела В. М. Сбоев определяет с помощью «ракетоискателя» местонахождение пневмопробойника под землей.

Фотохроника ТАСС

Человек и природа

Сорняк? Нет, хозяйка лесов

Осину в старину называли лесным сорняком. Тем более удивительно, что в наши дни специалисты прочат ей будущее «хозяйки» зеленых массивов.

Сфера применения дерева, считавшегося некогда малоценным, все более расширяется. Осину используют для целлюлозно-бумажной промышленности, и в спичечном производстве. А новейшие методы пластификации древесины позволяют изготовлять из осины паркет прочнее дубового и даже детали машин, способные конкурировать с металлическими...

Осина — одно из самых быстрорастущих деревьев, однако есть у нее существенный недостаток. Она неустойчива к сердцевинной гнили, поражающей до 80 процентов деревьев. Нельзя ли избавить-ся от этого бича? Ученые Латвийского научно-исследовательского института лесохозяйственных проблем избрали для этого путь селекции. В республике выявлены две разновидности осины, не подверженные заболеванию. Зарегистрировано уже около пятидесяти таких деревьев. Они-то и станут родоначальниками нового поколения.

На территории Калснавской лесоопытной станции заложены первые осиновые плантации, на которых выращиваются здоровые саженцы. Молодые деревца начинают быстро плодоносить. В ближайшие годы ожидается богатый урожай высококачественных семян.

С. ШПУНГИН.
(ЛТА-ТАСС)

Зам. редактора: В. КИСЕЛЕВ.

Идет подписка на газеты и журналы

ЛЕНИНСКОЕ ЗНАМЯ

Товарищ!

Если ты хочешь знать, чем живет наш район, какими трудовыми успехами отметит он четвертый год пятилетки; какой вклад внесет в достойную встречу 100-летия со дня рождения В. И. Ленина; если тебе интересно все новое, что есть и будет в районе, — не забудь подписаться на свою газету.

Подписка принимается в отделениях «Союзпечати», общественными распространителями.

Подписная цена:

на год — 2 руб. 28 коп.;

на шесть месяцев — 1 руб. 14 коп.

Нижневартовская типография упр. по печати Тюменского облисполкома Заказ 346

Пролетарии всех стран, соединяйтесь!

ЛЕНИНСКОЕ ЗНАМЯ

Орган Нижневартовского районного комитета КПСС и районного Совета депутатов трудящихся Тюменской области

№ 109 (2467) Год издания 27-й | ВТОРНИК, 10 СЕНТЯБРЯ 1968 ГОДА | Цена 2 коп

На ленинской трудовой вахте

За 300-миллионную тонну нефти

Нефтяники второго промысла НПУ «Мегионнефть» недавно приняли индивидуальные социалистические обязательства в честь 100-летия со дня рождения В. И. Ленина. Соревнование разгорелось с новой силой. И, как всегда, в первых рядах — коммунисты. Это — оператор кольцевой сепарационной установки Т. П. Касьянова, оператор вахты нефтедобычи В. А. Ямщиков, лаборантка причала З. А. Тимофеева, старший оператор вахты А. И. Новосельцев и другие.

Борьба за быстрейшую добычу в этом году 300-миллионной тонны нефти получила новый толчок соревнования.

Н. ВАЧАЕВ,
старший оператор по добыча нефти, секретарь парторганизации второго нефтепромысла.

Почти в 3 раза

План строительно-монтажных работ августа коллективом СУ-13 выполнен на 157,8 процента. В этом главную роль сыграла большая норма выработки бригад участков. Лучшая норма выработки у недавно созданной бригады плотников первого участка Гарифа Мингазова. Она приблизилась к 270 процентам.

Е. ДОЛИНСКАЯ,
начальник планового отдела СУ-13.

Торговать умело, культурно, с душой

Сколько времени мы потратим на покупку, с каким настроением выйдем из магазина, насколько будет удовлетворено наше желание — все это зависит от тех, кого мы называем работниками прилавка. Сейчас все шире используется свободный доступ к товарам. Это выставки-продажи, ярмарки, разъездной, разносной и многие другие прогрессивные методы торгового обслуживания населения.

Используются они и в нашем районе. Например, орс НПУ «Мегионнефть» недавно обслужил товарами повышенного спроса строителей СМУ-5 непосредственно на участках и в бригадах. Планируется в ближайшее время доставка на дом молока, хлебобулочных изделий. В Ларьянском рыбкоопе для разъездного обслуживания рыбаков и охотников выделена самоходная баржа.

Наряду с совершенствованием методов торговли совершенствуется и труд продавца. Сегодня это не просто служащий, подающий товар и получающий деньги. Это добрый советчик и опытный консультант для покупателя. И надо сказать, что многие торговые работники сознают эту высокую ответственность. Это кассир кафе «Снежинка» Н. Калашникова, продавцы магазинов «Хозтовары» А. Кузнецова и «Маяк» А. Трунина, Е. Гришаева из Соснового Бора, Т. Жилина и С. Куликова из Ларьяна, работники орса № 3 В. Кудасова, Н. Машталова, Л. Банникова и другие, для кого культурное обслуживание покупателей не менее важное дело, чем выполнение плана товарооборота.

Но, к сожалению, у нас нередки случаи, когда плановые показатели становятся основной целью для продавца, а забота о человеке отходит на второй план. Чем другим можно объяснить тот факт, что в выходные дни на прилавках винных отделов господствуют самые крепкие и, соответственно, самые дорогие напитки; постоянно грубо нарушается постановление облисполкома о торговле винно-водочными изделиями. С переводом третьего магазина орса НПУ на новый график работы, до одиннадцати вечера длится бойкая распродажа этого «зелья».

С ростом поселка увеличивается армия работников прилавка. Кадры готовятся, в основном, тут же, на месте. И получается зачастую, что новичка культуре торговли, умению работать с людьми не учат. Правда, с середины сентября руководители орса НПУ решили организовать регулярную учебу с новичками, где большое внимание будет уделяться культурному обслуживанию покупателей. Хочется, чтобы и другие торговые организации последовали этому примеру.

Необходимо, чтобы каждый человек, стоящий за прилавком, понял всю ответственность своей работы. Торговать умело, с душой, учитывая разнообразные запросы тружеников района, — вот основная задача, стоящая перед работниками торговли. И подходить к ее решению нужно серьезно, углубленно, планово.



Машиниста подъемника Нижневартовской автотракторной конторы Н. П. Суханова знают в коллективе, как прилежного работника, хорошего специалиста своего дела.

Ежедневные плановые задания Николай Павлович успешно перевыполняет. Отличный механизатор свой опыт постоянно передает молодым труженикам.

НА СНИМКЕ: Н. П. Суханов.

Фото А. НОВОСЕЛОВА.

В БРИГАДЕ ДРУЖНЫХ

Безлюдье на десятки километров. Но вот показались палатки, разбросанные по берегу речки. Здесь трудится коллектив комплексной бригады ДСРУ-3 под руководством Александра Столбова. Бригадир, напористый, волевой, был выбран единогласно. Ребята в бригаде подобрались дружные, трудолюбивые. Слабых тайга не любит.

— Первое, что бросается в глаза, — рассказывает о них старший инженер отдела труда и зарплаты А. Макаренко, — это сплоченность, слаженность в работе, уважение друг к другу.

В этом заслуга А. Столбова, И. Коробейникова, И. Капитонова, С. Низовцева. Свой опыт они передают вновь поступившим ребятам. Сейчас в бригаде более 20 человек.

Кочевая жизнь, ночевки в палатках, глухих и далеких от семьи местах — требуют веселого, уживчивого характера, большой любви к своему делу, к технике, четкости и аккуратности.

Оценивая свои возможности, коллектив взял на себя повышенные обязательства. Сменные задания члены бригады ежемесячно выполняют на 150—170 процентов.

Успевают заниматься члены бригады и общественными делами: Столбов и Коробейников — члены построечного комитета, Капитонов, Шпанов и другие — члены творческой группы НОТ.

Благодаря внедрению в производство рационализаторских предложений, механизированной работы по укладке лежневого настила, совмещения профессий возросла производительность труда в бригаде, снизилась себестоимость работ. Все члены бригады борются за звание ударника коммунистического труда, а А. Столбову и И. Капитонову в мае 1968 года это почетное звание было присвоено.

После трудового дня — охота, рыбалка, журналы, газеты, любимая «Спидола».

Много о их труде можно сказать торжественных и громких слов, но сами они похвалы не выносят: в здешних условиях больше помогает трудовая зрелость и юмор.

Н. СОКОЛОВА.

К положению в Чехословакии

На протяжении последних дней правительство и президиум Национального собрания Чехословакии рассмотрели важные вопросы своей практической деятельности. Правительство подготовило заявление, с которым оно выступит на открывающейся 13 сентября сессии Национального собрания. Как сообщают, в этом документе сформулированы принципы деятельности правительства и задачи, вытекающие из современного положения и связанные с выполнением московских соглашений. Президиум Национального собрания определил повестку дня сессии. Имеется в виду обсудить, кроме заявления правительства, законопроект о Национальном фронте, а также законопроекты, касающиеся мероприятий в области периодической печати и других средств массовой информации.

В Братиславе состоялся пленум ЦК Компартии Словакии, на котором с докладом выступил Первый секретарь ЦК КПС Г. Гусак.

Как стало известно, министерство внутренних дел отказалось утвердить уставы так называемого «клуба 231» и «клуба беспартийных активистов», которые являются пристанищем контрреволюционных элементов, и потребовало прекращения их деятельности.

В то же время многие факты свидетельствуют о том, что в Чехословакии продолжают действовать силы, которые хотели бы подменить борьбу с контрреволюцией некоторыми мероприятиями, создающими видимость нормализации обстановки в стране.

В посольство СССР в Праге и в различные советские организации поступают письма от чехословацких граждан, в которых высказывается тревога по поводу того, что кое-кто не прочь свести нормализацию обстановки в стране к очистке фасадов зданий от листовок и надписей, к ремонту дорог и т. п. Между тем защита завоеваний социализма в ЧССР требует, как это подчеркивается в письмах трудящихся, создания условий, которые исключили бы возможность действия контрреволюционных сил.

Это тем более важно, что органы агрессивного блока НАТО продолжают свою подрывную деятельность, направленную против социалистических стран. Свидетельство тому — почти ежедневные заседания комитетов НАТО в Брюсселе.

Вся эта деятельность прикрывается различного рода лживыми измышлениями о положении дел в Чехословакии, в частности вымыслами о преследовании интеллигенции. Подобные измышления были опрокинуты исчерпывающим заявлением министерства внутренних дел ЧССР, которое сообщило, что лица, названные западной пропагандой в качестве «жертв», по-прежнему работают у себя на родине.

Некоторые же из тех, кто скомпрометировал себя активным участием в контрреволюционной деятельности, поспешили покинуть Чехословакию и укрыться у своих покровителей в ФРГ и других странах. Оттуда они продолжают враждебную деятельность, тем самым разоблачая себя до конца, как недруги своего народа.

Чехословакия живет своей трудовой жизнью. Рабочие и крестьяне все активнее берутся за выполнение практических задач социалистического строительства. В этом они постоянно ощущают поддержку союзных социалистических стран и их войск, временно находящихся на территории ЧССР.

Поступает все больше сведений о дружеском общении воинов союзных армий с населением, об их помощи рабочим и крестьянам Чехословакии в их трудовых делах. С каждым днем население ЧССР, постепенно освобождаясь от предубежденности, навеянной вражеской пропагандой, все больше осознает благородные цели союзных армий и высокие морально-политические качества их солдат и офицеров.

ТАСС

В ЦК НАЦИОНАЛЬНОГО ФРОНТА ЧЕХОСЛОВАКИИ

ПРАГА, 7. (ТАСС). В Праге вчера состоялось заседание представителей партий и организаций, входящих в Национальный фронт Чехословакии.

Как сообщает агентство ЧТК, Первый секретарь ЦК КПЧ А. Дубчек ознакомил участников заседания с решениями последнего пленума ЦК КПЧ и с предложениями ЦК КПЧ об освобождении Ф. Кригеля от обязанностей председателя ЦК Национального фронта по его собственной просьбе и о назначении на этот пост члена Президиума ЦК КПЧ Эвжена Эрбана.

Участники заседания выразили полное согласие с этими предложениями и единогласно избрали председателем ЦК Национального фронта Э. Эрбана, занимавшего до сих пор пост генерального секретаря ЦК Национального фронта.

Затем по предложению ЦК Компартии Словакии, с которым участников заседания ознакомил Первый секретарь ЦК КП Словакии Г. Гусак, был освобожден с поста заместителя председателя ЦК Национального фронта О. Клокоч и на его место избран председатель ЦК Национального фронта Словакии С. Фалтян.

Участники заседания направили письмо Президенту ЧССР Л. Свободе, в котором заверяют его в своей полной поддержке.

За технический прогресс

ВСЕГДА В ТВОРЧЕСКОМ ПОИСКЕ

22 года назад Семен Борисович Гуров, вышкомонтажник Мегионской конторы бурения, внедрил в производство свое первое рационализаторское предложение. Вместе с радостью пришла и уверенность в свои силы, а вместе с этим и вывод: изобретательство и рационализация — не только удел ученых и инженеров, но и рядовых рабочих.

Привычка постоянно искать, думать родилась у Семена Борисовича на фронтах Великой Отечественной войны, когда он, тогда еще механик-водитель «тридцатьчетверки», громил врага. Обстановка боя, тактика противника, постоянная опасность, препятствия заставляли искать все самое хорошее в танке, использовать его максимальную мощь и перешагивать предел почти невозможного.

За многолетнюю работу в нефтяной промышленности у пытливого рационализатора скопилось немало удостоверений и грамот за ценные технические предложения. Пожалуй, сейчас трудно определить, каков общий экономический эффект, какую громадную пользу дали они предприятиям Ишимбайнефти и Мегионской конторе бурения. Ясно одно, что творческий поиск становится самой главной характеристикой трудового пути рабочего.

Известно, что участие в рационализаторском движении зависит от содержания труда, а также от того, насколько интересна выполняемая работа. В этом отношении про Семена Борисовича Гурова можно прямо сказать: он в свою профессию влюблен. А как же иначе? Разве для человека труда, ясно понимающего важность выполняемой работы, нет романтики в строительстве буровых в наших условиях? Для нефтяника-ветерана она есть. Обязанности по работе и повседневное стремление думать, искать стали неотъемлемой частью жизни человека пытливой мысли.

Некоторые могут спросить, откуда у человека столько предложений и где он их берет. Ну, можно подать одну «рацию», другую, но не всю же жизнь что-то творить и внедрять?

На это можно ответить словами самого рационализатора:

— Каждый день нужно думать, как лучше выполнить ту или иную работу, и тогда обязательно появится что-то новое, хорошее.

И действительно, взять, например, силовой блок буровой установки «Уралмаш-5Д», сконтрурованный Гуровым. Он позволяет быстрее монтировать и демонтировать установки, уменьшает затраты на строительство, снижает трудоемкие процессы. В целом экономия от этого предложения составляет 6 560 рублей в год.

На буровых большой объем работы. Мощности бурового насоса не хватает. Но творческая мысль рационализатора ищет и находит решение: создать приставной блок для бурового насоса У8-4. Теперь работа на двух насосах позволяет увеличить скорость проходки и дает экономию в 6 724 рубля.

Нефтяники помнят, с каким трудом, особенно в зимнее время, приходилось доливать воду и глинистый раствор в скважину. Ненадежная опора под емкостями, пароподогрев отнимали много драгоценного времени. Блок долива глинистого раствора и воды в скважину при подъеме инструмента (смотрите снимок № 1), созданный по идее Гурова, является хорошим помощником буровикам. Смысл его заключается в том, что одна емкость под воду и раствор с пароподогревом устанавливается на блочной конструкции и с окончанием бурения скважины может свободно перевозиться на новую точку. Просто, а экономия от этого составила 3 808 рублей.



Приемные мосты были всегда больным местом на буровых. При подъеме турбобуров, труб, при их выкидке они часто ломались, были узкими и не позволяли работать спокойно, без опасения получить травму. Предложенный Гуровым блочный приемный мост (снимок № 2) и инструментальная площадка (снимок № 3) позволяют не только спокойно работать, но и сокращать сроки строительства буровых.





Мысль новатора продолжает работать. Теперь он думает о том, как построить буровые на рельсовой основе на Самотлорском месторождении.

Жаль расставаться с этим вечно занятым человеком, коммунистом, орденоносцем.

Товарищи по труду благодарны вам, Семен Борисович, за ваш творческий, нелегкий труд.

А. ТРИФОНОВ.

Под острым углом

Улита едет...

Нижневартовская пароотопительная котельная к осенне-зимнему периоду начала готовиться с июня. Смонтировано четыре парокотла, очищены все тепловые камеры, произведена ревизия всей запорной арматуры в тепловых камерах, подвезено топливо. Пятого сентября подключено отопление к домам.

Но пусть не радуются жители 24-х домов пятого квартала. У них пока не будет тепла, ибо трест «Мегионгазстрой» не проложил нормальную теплотрассу. Жителям домов №№ 6, 13 и 15 квартала 5 «б» тоже придется подождать, потому что СУ-18 тоже не подвело теплотрассу. Несмотря на все старания, батареи яслей и детсадов «Мегионгазстроя» остаются холодными.

Пусть не радуются и жители резервной зоны 5 «а» квартала и домов СУ-909. ЖКО СУ-13 и СУ-909 у них еще не проверили состояние батарей в домах. Вот почему работники котельной не могут открыть спасительную заслонку и пустить тепло «по трассе». Пока не согреваются теплом и девять двухквартирных домов по улице Пионерской, потому что строители СМУ-5 слишком медленно трудятся на трассе.

В тесной связи с проблемой тепла находится освещение поселка. 14 и 15 кварталы не освещаются полностью, а 5-й, 5 «а», 5 «б», балки АТК и конторы бурения освещаются по графику. А ведь это жизненно важный вопрос. Возвращаются вечером дети из школы, учителя, рабочие. Нужно готовить уроки, заниматься самообразованием. А света нет. Причина? Причина в том, что один из дизелей энергоцеха находится в капитальном ремонте, а остальные не в состоянии обеспечить энергией весь поселок. Вообще-то, по всем расчетам при нормальных условиях энергии вполне бы хватило даже при этом положении. Но дело в том, что холод в квартирах заставляет включать электропечи, а их за последнее время продано около четырехсот штук. Работники энергоцеха надеялись, что в августе строители СУ-13 сдадут энергопоезд. Но этого не произошло.

В июне должна была приехать бригада по капитальному ремонту дизелей. Приехала же только 20 августа.

Сейчас срочно отгружаются новые дизеля из Сургута. Но, как говорится, «Улита едет, когда-то будет?».

Руководителям СУ-13, СУ-18, СУ-909, СМУ-5, треста «Мегионгазстрой» следует принять самые решительные меры по созданию нормального быта тружеников, ибо хороший быт — это и хорошие показатели на производстве.

Т. АНАТОЛЬЕВ.

ЭЛЕКТРОНИКА НА БУРОВОЙ

Каковы основные области применения математических методов и электронной техники в нефтедобывающей промышленности?

Прежде всего это машинная обработка геолого-геофизической информации. Очень важно, например, точно определить разделение пластов на водоносные и нефтеносные. Машины здесь просто незаменимы.

Неоценимую помощь нефтяникам оказывают аналоговые машины, созданные советскими учеными и конструкторами. Всего лишь один пример. Проект интенсификации разработки Ромашкинского месторождения, выполненный с совместным применением модели и ЭВМ, позволил получить экономию в десятки миллионов рублей.

Вот уже несколько лет во ВНИИНефти ведется перспективное оптимальное планирование нефтяной промышленности. Оно охватывает все основные звенья: от разведки, добычи и транспорта нефти до переработки ее в нефтепродукты и распределения по потребляющим районам. Что это дает отрасли? Прежде всего возможность определить такие пропорции в добыче нефти, так ее транспортировать до нефтеперегонных заводов, так перерабатывать ее и развозить по стране нефтепродукты, чтобы затраты в целом были минимальными при удовлетворении всех потребностей. И снова ошеломляющие цифры экономии на пятилетие, исчисляемые сотнями миллионов рублей.

Новым в нефтедобывающей промышленности и очень перспективным является исследование операций. Методы этого раздела науки управления позволяют руководству получить научно обоснованные решения вопросов, связанных с вложением больших материальных и трудовых затрат. Например, такие же цифры экономии сулит и решение вопроса об оптимальной последовательности ввода в разработку месторождений Западной Сибири с учетом необходимости полной загрузки нефтепровода Усть-Балык-Омск. Сравнение с вариантом, полученным традиционными методами, показало пути получения экономии в сотни миллионов рублей.

Таким образом, можно смело сказать, что математика и электроника все смелее вторгаются в нефтедобывающую промышленность.

В. Л. ДАНИЛОВ,
доктор физико-математических наук.

КУЛЬТУРНАЯ ЖИЗНЬ

Первые аккорды

С большой радостью после летнего отдыха дети Нижневартовска вновь приступили к занятиям в музыкальной школе. 2 сентября в наших стенах прозвучали первые аккорды.

За лето кое-что забылось, и некоторым учащимся придется более усердно позаниматься, чтобы наверстать упущенное.

Школа существует третий год, но несмотря на это, у нас есть учащиеся 4-х классов, занимавшиеся в других школах и вновь принятые.

В настоящее время открыто два отделения: фортепианное и отделение народных инструментов: по классу баяна и классу аккордеона. На фортепианном отделении дети занимаются семь лет, на отделении народных инструментов срок обучения пять лет.

В музыкальной школе дети не только приобретают навыки игры на избранном музыкальном инструменте. Они учатся разбираться и понимать содержание симфонической, камерной, оперной музыки, изучают жизнь и творчество великих русских и зарубежных композиторов, учатся правильному пению на уроках сольфеджио, получают навыки игры в ансамбле, оркестре.

В этом году в нашей школе будет организована экспериментальная группа для детей 4—5-летнего возраста. Дети будут заниматься по специальной программе. Эта группа создается с целью приобщить детей к музыке, развить у них музыкальный слух.

По классу фортепиано проводится дополнительный набор. Намечается открытие вечернего отделения.

Ю. НУЗНЕЦОВ,
директор музыкальной школы.

НАША ЛЕНИНИАНА

Выпуск шестой

Ленинские почтовые марки



Любовь В. И. Ленина к музыке

МАЛЬЧИКОМ Владимир Ильич учился играть на рояле. У него, по словам матери, был великолепный слух, и музыка давалась ему легко. В возрасте восьми-девяти лет он бойко играл многие детские пьесы, а также с матерью и со старшими в четыре руки.

Однако, поступив в гимназию, он в первых же классах совершенно бросил рояль. Почему? Во всяком случае, не гимназические занятия и вечернее приготовление уроков были тому причиной. У Владимира Ильича были прекрасные способности, и учение в гимназии давалось ему чрезвычайно легко. В младших классах он почти не готовил уроков по вечерам, так как все необходимое усваивал в классе при объяснениях учителя, при этом получал по всем предметам пятерки. Мать рассказывала впоследствии, что Илья Николаевич, отец наш, говорил ей даже о своем опасении, как бы Володя не изленился благодаря своим исключительным способностям.

Вернее всего, что причиной того, почему Владимир Ильич бросил рояль девяти или десяти лет, были рутинные взгляды того времени, что на рояле должны учиться играть девочки, а для мальчиков это занятие неподходящее. Трудно допустить, конечно, чтобы отец смотрел таким образом, но возможно и вероятно, что он все же и не поощрял Владимира Ильича к музыке, а тот как-нибудь стороной, может быть от товарищей по гимназии и т. п., уловил и воспринял этот взгляд. Кроме того, старший брат Александр Ильич не играл на рояле, и это также могло оказать влияние на Владимира Ильича.

Вспоминаю случай, имевший место в том же Симбирске, где учился Владимир Ильич, годами десятью позже. Знакомый мальчик, сын педагога, увлекся роялем. Отец мальчика не только не поощрял сына в этом занятии, но прямо запретил ему играть на рояле. Это, однако, не остановило юного музыканта, и он тайно от отца, при поддержке матери скоро обогнал в музыке свою старшую сестру и стал прекрасным пианистом.

Как бы то ни было, Владимир Ильич бросил рояль, и только мать очень жалела об этом и не раз говорила, как он хорошо играл для своего возраста.

В 1883—84 году мне подарили гармонику. Ни я, ни старшая сестра, Ольга Ильинична, не умели приступиться к этому инструменту, и только Владимир Ильич быстро освоился с ним и подобрал несколько мотивов, в том числе довольно удачно «Вот мчится тройка удалая вдоль по дорожке столбовой». Вообще же гармоника не заинтересовала его.

Зимой 1888—89 года в Казани я был с Владимиром Ильичем в опере. Ставили «Дочь кардинала». Места наши были где-то высоко на галерее. Мне очень ярко врезался в память этот вечер. Помню, как мы пешком возвращались из театра, как ужинали дома молоком с хлебом, не хотелось спать. Владимир Ильич все время находился под впечатлением услышанной музыки, напевал «Рахиль, ты мне дана...» еще что-то и главным образом другую арию Елеазара: «Христиан я ненавижу, их решился презирать, но теперь я прибыль вижу — можно денежки достать!». Это место ему особенно понравилось, и дома за ужином он тихо, так как другие спали, все время повторял его.

В этот вечер Владимир Ильич был в чрезвычайно приподнятом настроении.

Все, кто близко знал Владимира Ильича, помнят, как менялось у него настроение: то веселый, смеющийся заразительно, как ребенок, увлекающий собеседника быстрым бегом своей мысли, хохочущий без конца, до слез, то мрачно сдержанный, строгий, ушедший в себя, сосредоточенный, властный, бросающий короткие, резкие фразы, углубленный в разрешение какой-то трудной, важной задачи.

В 1888—1890 годах Владимир Ильич часто пел под рояль с Ольгой Ильиничной, которая хорошо играла, имела голос и умела петь. Они пели дуэтом «Нелюдимо наше море».

Летом 1889 или 1890 года я в первый раз услыхал «Интернационал». Тот «Интернационал», который теперь знают все, который тогда в России, можно сказать, не знал никто. Было это на хуторе около деревни Алакаевки, Самарской губернии. Ольга Ильинична играла на рояле и закончила свою музыку «Марсельезой». Я подбежал к роялю и просил ее повторить. Вдруг неожиданно, так как это было утром, когда Владимир Ильич не отрывался обычно от книг, он подошел к нам и сказал, что надо спеть «Интернационал». Они вместе стали подбирать на рояле новую для меня песню, а затем тихо петь по-французски. На мою просьбу перевести Владимир Ильич спел: «Вставайте, каторжники мира...» — и затем:

Это будет последний
И решительный бой!
С Интернационалом
Воспрянет род людской!

Из воспоминаний Д. И. УЛЬЯНОВА.



Когда человек верен труду

— 1 —

ЭТО рассказ о человеке скромного, незаметного труда — продавце.

Не проходит и дня, чтобы мы не посетили магазин. Покупка продуктов питания, промышленных товаров — привычное и обыденное дело. И каждый продавец, встречающий нас и помогающий сделать покупку,— участник события. От него зависит, как мы будем вспоминать этот день, — с улыбкой или с досадой.

Семнадцать лет отдала кропотливой и трудной работе Вера Гавриловна Рыжова, хорошо понимающая необходимость и благородность своего труда, умеющая жить радостями своих покупателей.

В работе продавца много трудностей, много будней. Не у каждого человека, ставшего работником сферы обслуживания

— 2 —

населения, хватает на это душевных сил. Не секрет, не раз мы уходили из магазина, оскорбленные грубостью продавца, его небрежностью.

Вера Гавриловна старается не допускать подобного. Продавец в ее понимании обязан обладать гордостью, добротой и уважением к людям, высокой культурой и даже педагогическим тактом. Да, продавец не только обслуживает клиента, он его обязан еще незримо воспитывать, прививать хороший вкус.

Вспоминаются годы, когда Вера Гавриловна, много лет отдавшая сфере обслуживания, ушла на заслуженный отдых... Много волнений у матери, бабушки за судьбу своих детей, внуков. Не приходилось жить на одном месте. В дорогу позвала внучка. Так Вера Гавриловна в 1965 году оказалась в Нижневартовске.

— 3 —

Почувствовав острую необходимость в торговых работниках, Вера Гавриловна пришла в орс и предложила свои услуги. Долг человека, совесть коммуниста не позволили остаться в стороне. Жить приходилось в трудных условиях. Нелегко было добираться по грязи на работу, да и на работе было не легче. До прихода покупателей надо было извлечь товары из-под снега: хозяйственный магазин находился почти под открытым небом. Многое изменилось с тех пор: вырос поселок, протянулись новые дороги, тут и там поднимаются новые дома.

— 4 —

...Передо мной на столе пять Почетных грамот, которыми была награждена Вера Гавриловна за долголетнюю и добросовестную работу в торговле. Каждая из них рождает воспоминания, порой вызывает непрошенную слезу. Это — дни, месяцы, годы труда, сотни тысяч покупателей...

Вере Гавриловне 65 лет, но бодрости духа и благородной самоотверженности ее могут позавидовать молодые, вступающие на трудный, но благородный путь работника торговли.

Н. СЕНЬКОВА.

Из нашей почты

ВОТ ТАК „АВИА"!

Почти месяц шла из Курска до Мегиона посылка с фруктами. Конечно, фрукты все испортились. И вот за это гнилье пришлось еще доплачивать в два раза больше, чем стоили фрукты — сказали, что посылка шла «Авиа». Как же так получается?

КИСЕЛЕВА.

Поселок Мегион.

— Да, действительно, мы брали с адресатов доплату за пересылку «Авиа» от Тюмени до Мегиона. Сейчас, с середины августа, учитывая, что посылки очень задерживаются в пути, берем плату только при доставлении в срок.

В. БУТОРИНА,
начальник Мегионского отделения связи.

ОТ РЕДАКЦИИ. Хочется надеяться, что начальник районного узла связи тов. Поспелов поделится с нами своим мнением по этому поводу и по другим почтовым задержкам, чтобы и впредь не возникали у адресатов недоуменные вопросы: «Как же так получается?».

ПУЛЬС ПЛАНЕТЫ

Заявление политбюро ФКП

ПАРИЖ. (ТАСС). Политбюро Французской коммунистической партии опубликовало заявление, в котором указывается, что оно подвергло рассмотрению основные положения соглашения, заключенного 27 августа между советскими и чехословацкими руководителями, а также события, которые последовали за этим. Из этого рассмотрения вытекает, что обе стороны выразили свою решимость провести в жизнь принципы Братиславы.

Политбюро, отмечается далее в заявлении, считает положительным факт, что московские переговоры привели к соглашению. Оно надеется, что претворение в жизнь той и другой стороны этого соглашения может и должно открыть путь к возвращению к нормальному положению в Чехословакии и в социалистическом содружестве.

Политбюро заявляет, что Французская коммунистическая партия сделает все от нее зависящее, чтобы содействовать эффективному и быстрому осуществлению соглашения двумя сторонами, избегая любого действия, способного усугубить, задержать или скомпрометировать это осуществление.

Оно выражает свою братскую поддержку усилиям, предпринимаемым в этом направлении с чувством ответственности руководителями Коммунистической партии и социалистического государства Чехословакии. Оно вновь выражает свою решимость продолжать работать над укреплением единства международного коммунистического движения.

В заключение заявления Политбюро ФКП призывает всех членов и организации партии расширять их информационную и разъяснительную работу по поводу событий, которые только что произошли, изучать и все больше популяризировать тезисы и программу, принятые на XVIII съезде партии, и усиливать, с убеждением, свою борьбу против империализма, в защиту интересов трудящихся за мир, демократию и социализм.

Очередная провокация

ДАМАСК. (ТАСС). Израиль продолжает вооруженные провокации против соседних арабских государств. 2 сентября вечером израильские войска обстреляли из пулеметов позиции сирийской армии в районе Голанских высот. Как сообщил здесь представитель военного командования Сирии, в результате завязавшейся перестрелки два сирийских солдата были убиты.

Новые жертвы энцефалита

110 человек стали жертвами энцефалита в Японии в летние месяцы нынешнего года.

Министерство здравоохранения и социального обеспечения Японии сообщает, что опасное заболевание распространилось в настоящее время в 32 префектурах (всего в Японии 46 префектур).

С включением вчера в число «энцефалитоопасных» префектуры Яманаси общее число случаев «сонной болезни» в Японии за нынешнее лето достигло 316.

Вспышки эпидемии энцефалита, несмотря на предпринимаемые японскими медиками предупредительные меры, происходят в Японии каждое лето.

Японские ученые прилагают огромные усилия для изучения энцефалитного вируса — этого опасного врага человека.

Сильное землетрясение

ТЕГЕРАН. (ТАСС). Серия сильных подземных толчков потрясла провинцию Хорасан (восточная часть Ирана). Согласно сведениям, поступившим из иранских официальных источников, погибло около 8 000 человек, свыше 2 500 человек ранено и около 100 000 человек осталось без крова.

Находка в Египте

Археологи, производящие раскопки в районе западнее Луксора, обнаружили гробницу периода древнего царства в Египте. В гробнице найдены статуи из камня и дерева, которые, как утверждают специалисты, являются самыми древними из всех когда-либо найденных в Египте. Стены гробницы расписаны различными цветными изображениями и надписями, на которых запечатлено имя одного из правителей древнего царства в Египте.

«Сельская жизнь».



Турция. Хозяин посудной лавки, каких много в Стамбуле, в ожидании редких покупателей.

Фото Ю. Берковского. Фотохроника ТАСС.



ШКОЛА, ЗДРАВСТВУЙ!



Торжественные и просто добрые слова приветствий и поздравлений. Вынос школьного знамени. Традиционный первосентябрьский церемониал. И вот он, долгожданный первый звонок!

Сейчас эти малыши-первоклассники уже выводят в тетрадках первые буквы и цифры, читают по слогам первые свои слова: «ма-ма», «Ро-дина». Но на долгие-долгие годы запомнится им этот первый школьный день.

Фото А. НОВОСЕЛОВА.

Экспедиция „Коммунар" продолжается

ЦК ВЛКСМ постановил продолжить Всесоюзную экспедицию по местам трудовой и боевой славы «Коммунар» в 1968 году в честь 50-летия ВЛКСМ.

Условия экспедиции:

Самым активным участникам экспедиции установлены призы под девизами:

1. **«КОММУНАР»** — награждаются три комсомольских организации за создание лучшего мемориала — музея трудовой и боевой славы хозяйства, летописи комсомольской организации села, сооружение обелисков героям-коммунарам, героям Великой Отечественной войны, строителям социалистической деревни;

2. **«ЗАРНИЦЫ»** — награждаются три комсомольских организации за участие в создании самого красивого и благоустроенного села;

3. **«РОДНАЯ ЗЕМЛЯ»**—награждаются два автора лучших школьных сочинений о любви к земле, труду хлебороба, верности традициям советского крестьянства;

4. **«ПОИСК»** — награждаются два автора лучших материалов (очерка, рассказа, документальной повести, поэмы) о героях-строителях социалистической деревни.

Кроме основных призов, установлены ряд дополнительных. Комсомольские организации колхозов, совхозов, школ, СПТУ, техникумов, наиболее отличившиеся в сборе документов, создании летописей и мемориалов о подвигах сельских тружеников, награждаются Почетными грамотами ЦК ВЛКСМ и ценными подарками (кинокамерами, фотоаппаратурой, диктофонами, магнитофонами и т. д.), наиболее активные участники отмечаются персональными ценными подарками, туристическими путевками по историческим местам страны, денежными премиями.

Комсомольская организация — лучший участник экспедиции в районе определяется на расширенном бюро райкома комсомола. Рапорт этой организации (или нескольких), который прежде утверждается на открытом комсомольском собрании, вместе с представлением райкома комсомола и наиболее яркими документами-фотографиями, воспоминаниями ветеранов, летописями истории комсомольских организаций села и т. д. — направляются райкомами комсомола в журнал «Сельская молодежь» к 10-15 октября сего года (с пометкой на конверте: «Штабу экспедиции «Коммунар»).

Сигналы из космоса

Два австралийских астрофизика, как сообщило агентство Рейтер, приняли из космоса необычные радиосигналы, о природе которых еще почти ничего не известно. Как заявил профессор Сиднейского университета Бернард Милле, радиотелескоп близ Канберры зарегистрировал радиоизлучение от двух космических объектов, находящихся на расстоянии 500 световых лет от Земли.

Пульсирующий характер сигналов идентичен характеру излучения, принятого английскими астрофизиками в Кембридже в ноябре прошлого года. «Вероятно, они имеют естественный источник, природу которого мы еще не понимаем». — так профессор Миллс комментировал открытие ученых.

И. о. редактора: В. КИСЕЛЕВ.

СУ-18 срочно требуются рабочие: слесари-монтажники, слесари-сантехники, плотники-бетонщики, дорожные рабочие, газоэлектросварщики.

Одиноким предоставляется общежитие.

Идет подписка на газеты и журналы

ЛЕНИНСКОЕ ЗНАМЯ

Товарищ!

Если ты хочешь знать, чем живет наш район, какими трудовыми успехами отметит он четвертый год пятилетки; какой вклад внесет в достойную встречу 100-летия со дня рождения В. И. Ленина; если тебе интересно все новое, что есть и будет в районе, — не забудь подписаться на свою газету.

Подписка принимается в отделениях «Союзпечати», общественными распространителями.

Подписная цена:

на год — 2 руб. 28 коп.;

на шесть месяцев — 1 руб. 14 коп.

Нижневартовская типография упр. по печати Тюменского облисполкома Заказ 347

Наглядная агитация — составная часть партийной идеологии

«Лучше один раз увидеть, чем сто раз услышать», — гласит народная мудрость. В этих простых словах точно подмечено значение наглядных средств воздействия на сознание человека. Лаконичный лозунг, содержательный плакат, фотомонтаж, яркая диаграмма или панно рассказывают людям выразительно, живо и доходчиво о самых животрепещущих фактах и явлениях нашей жизни. Они образно говорят о грандиозных и смелых планах советских людей, об их успехах и достижениях.

Умело исполненные, богатые и яркие по содержанию плакаты, лозунги, стенды и другие виды и формы наглядной агитации, используемые партийными организациями и администрацией нефтепромыслов НПУ «Мегионнефть», мобилизуют нефтяников на досрочное выполнение планов и социалистических обязательств третьего года пятилетки по добыче и отгрузке «черного золота» государству. Любой, кто войдет в контору первого нефтепромысла, поймет — над какой задачей трудится в настоящее время данный коллектив. Стены конторы «расскажут» вам не только о планах и задачах, но и о том, как они выполняются, кто сегодня из нефтяников шагает впереди, а кому надо подтянуться.

Социалистические обязательства коллектива второго нефтепромысла по досрочному выполнению пятилетнего плана и достойной встрече 100-летия со дня рождения В. И. Ленина ярко оформлены на огромном щите возле конторы. Рядом — Доска показателей.

Большое внимание наглядной агитации уделяет руководство, партийная и профсоюзная организации Мегионской нефтеразведочной экспедиции. Еще издали, подъезжая к Мегионской пристани, видишь макет нефтяной вышки с улетающей ввысь серебристой ракетой. От вышки в две линии тянутся к конторе красочно оформленные стенды и панно, планаты и доски показателей. Броские слова: «Завершим разведку Самотлорско-Белоозерского месторождения нефти к 100-летию со дня рождения В. И. Ленина», «Задачи нашей пятилетки — пробурить 341 тысячу погонных метров проходки», «Увеличим разведанные запасы нефти по Нижневартовскому району в три раза» и другие говорят о грандиозном размахе нефтеразведчиков по претворению в жизнь решений XXIII съезда КПСС.

Эта своеобразная аллея наглядной агитации расскажет вам об истории открытия первых месторождений нефти и газа в нашем крае и о сегодняшних героических делах разведчиков недр, об известных буровых мастерах Григории Нюрнине и Фаате Хафизове и об ежемесячной скорости проходки скважин. Ежедневно шесть газет, в том числе областная, окружная и районная, вывешиваются на витрины возле конторы. Здесь же щит для оперативных «Молний», рассказывающий о крупных достижениях коллектива Мегионской экспедиции во Всесоюзном соревновании нефтеразведчиков страны.

Все это несомненно положительно сказывается на производительности труда рабочих, способствует развитию соревнования, внедрению передового опыта, подтягиванию отстающих. И там, где наглядная агитация на высоте, где ей уделяют повседневное внимание, трудовые дела всегда лучше.

О многом могут рассказать специальные стенды и стены административных зданий Нижневартовского эксплуатационного участка ИРПа и СМУ-5. Однако партийные и профсоюзные организации треста «Мегионгазстрой», СУ-13, СУ-18 и других предприятий и организаций района еще плохо заботятся об оформлении и своевременном обновлении наглядной агитации на своих производственных участках.

Сегодня трудно представить идеологическую работу партийных организаций без различных наглядных средств воздействия на людей, которые давно уже находятся в арсенале идейного оружия нашей партии. Подготовка к встрече юбилея Ленина обязывает партийные и профсоюзные организации, местные Советы и руководителей предприятий еще выше поднять уровень наглядной агитации. Долг состоит в том, чтобы каждый населенный пункт района, улица, территория предприятия, стены домов в полной мере рассказывали о тех достижениях, с какими коллективы будут встречать 100-летие со дня рождения В. И. Ленина.

СТРОИТЕЛЬ — ВЫСОКАЯ ДОЛЖНОСТЬ



Трудна и почетна работа каменщика. Много сноровки, сил и знаний вложат в свой труд обладатели этой профессии, прежде чем объект войдет в строй. Николай Иванович Владимиров — каменщик третьего участка строительного управления № 13. Плановые задания по кладке он перекрывает в среднем в полтора раза. Качество выполняемых им работ всегда высокое.

Вместе с товарищами по участку Николай Иванович включился в соревнование за достойную встречу 100-летия со дня рождения В. И. Ленина.

На снимке: Н. И. Владимиров.

Пролетарии всех стран, соединяйтесь!

ЛЕНИНСКОЕ ЗНАМЯ

Орган Нижневартовского районного комитета КПСС и районного Совета депутатов трудящихся Тюменской области

№ 110 (2468) Год издания 27-й | ЧЕТВЕРГ, 12 СЕНТЯБРЯ 1968 ГОДА | Цена 2 коп.

На ленинской трудовой вахте

В авангарде — первый участок

В августе хорошо потрудился коллектив Нижневартовского управления механизации № 5. Производственное задание выполнено на 149,9 процента, а строительно-монтажные работы на 135 процентов. Помогли механизаторам успешно справиться с заданием максимальное применение техники на объектах, своевременное обеспечение заказчиков и качественное выполнение работ.

Впереди соревнующихся идет дружный коллектив участка № 1 во главе с В. З. Коробовым. Задание этим участком выполнено на 175 процентов.

Р. ГУСЕВА,
начальник планового отдела УМ-5.

СКВАЖИНА ГОТОВА К ПЕРФОРАЦИИ

27 августа бригада нефтяников мастера Г. Ленина решила бурение скважины № 516-бис закончить досрочно. Шестого сентября бурение скважины было закончено. Это — на девять дней раньше намеченных сроков.

Отлично потрудились буровые вахты т.т. Сабирова, Хасанова и Васильева.

В настоящее время пробуренная скважина готова к перфорации.

Н. ПРОХОРОВ,
диспетчер Мегионской конторы разведочного бурения.

ПЕРЕДОВИКИ НЕ ПОДВОДЯТ

Постоянно перевыполняет производственное задание работник ДСРУ-3 экскаваторщик Л. Фролов. Передовик производства активно участвует в соревновании, посвященном столетию со дня рождения Владимира Ильича Ленина.

План августа управлением выполнен досрочно. В этом весомая доля труда и наших передовиков.

П. СИДОРОВА,
инженер-экономист.

Все ближе знаменательная дата в жизни комсомола

Все ближе знаменательная дата в жизни комсомола — пятидесятилетие Всесоюзного Ленинского Коммунистического Союза Молодежи.

Молодые труженики района в честь праздника несут трудовую вахту. Комсомольско-молодежные бригады, все комсомольцы стремятся встретить всенародное торжество производственными подарками. Молодежь активизирует общественную деятельность, готовит к выпуску стенные комсомольские газеты, стенды, плакаты, приводит в порядок улицы родных поселков и территории предприятий и учреждений.

Содержательный барельефный ансамбль, посвященный Ленинскому комсомолу, награжденному пятью высшими орденами Советского Союза, появился недавно рядом с клубом нижневартовских нефтяников.

Барельефный ансамбль — дело мысли и рук творческой группы студентов Киевского политехнического института.

Фото А. НОВОСЕЛОВА.



Броневой щит Отчизны

Бессмертную славу стяжали своим беспримерным мужеством, стойкостью в боях за Родину советские танкисты. Славным патриотам, их празднику — Дню танкистов было посвящено торжественное собрание, которое состоялось в Колонном зале Дома союзов.

С докладом выступил начальник танковых войск, Герой Советского Союза, Маршал бронетанковых войск П. П. Полубояров.

Участники собрания единодушно приняли приветственное письмо в адрес ЦК КПСС, Президиума Верховного Совета СССР и Совета Министров СССР.

(ТАСС).

Оплата труда и причины ее нарушения

ТРИБУНА ЭКОНОМИСТА

В строительстве применяются две основные формы оплаты труда—сдельная и повременная, сочетающиеся в ряде случаев с различными видами премии. Наиболее распространенной формой оплаты труда является сдельная, при которой заработок рабочего находится в прямой зависимости от количества и качества произведенной им продукции. Повременная же является менее прогрессивной, так как при этой форме оплата производится за фактическое отработанное время (час, день, месяц) независимо от объема выполненных работ и качества произведенной продукции.

Сдельная форма оплаты труда, применяемая в строительстве, подразделяется на прямую сдельную и аккордную системы. Сущность прямой заключается в том, что труд рабочего оплачивается в зависимости от его выработки по прямым расценкам.

При аккордной системе оплата производится за весь комплекс выполняемых работ, а не за каждый вид работы в отдельности. Это наиболее эффективный вид сдельной оплаты труда. При ней в наряде указываются срок выполнения и сумма заработной платы за конечный результат работы. Заработная плата начисляется на основе действующих расценок, как и при прямой сдельной оплате труда. Конечная ее сумма, включая и доплату за сокращение нормативного времени, определяется перед началом работ, а не по окончании ее.

Если в обычном сдельном наряде сумма заработной платы указывается по отдельным операциям или видам работ и общая сумма заработной платы слагается из них, то в аккордном наряде заработная плата за весь объем работ указывается в виде одной суммы. Выдача аккордных нарядов бригаде или звену рабочих должна производиться за 2-3 дня до начала работ по заданию с указанием объема работ, сроков исполнения и заработной платы.

Для рабочих-сдельщиков установлено премирование за выполнение аккордного задания к назначенному календарному сроку или досрочного выполнения всех работ в соответствии с техническими условиями в размере от 0,5 до одного процента. Например, штукатурные работы всего восьмиквартирного деревянного дома стоят 1000 рублей.

Работа выполнена ранее установленного срока при сокращении нормативного времени на 25 процентов. В этом случае бригада должна будет получить с учетом районного коэффициента 1,7—1997 рублей 50 копеек.

Выдача таких нарядов облегчает труд мастеров, прорабов и позволяет им больше уделять внимания организации производства работ, способствует повышению производительности труда рабочих, сокращению материальных затрат и накладных расходов. Все это приносит неоценимую выгоду как рабочим, так и предприятию.

Однако в СМУ-5 аккордно-премиальная система оплаты труда находится на низком уровне. Так, за текущий год выдано бригадам аккордных нарядов всего на 1729 рублей, что составляет 0.3 процента от сдельной оплаты труда. Очень высокая стоимость повременной оплаты труда на участке № 4 (начальник П. Г. Васнев), которая ежемесячно составляет 13 тысяч рублей или 20 процентов всей заработной платы рабочих.

Табеля выходов повременных рабочих и наряды работники отдела труда и заработной платы ежемесячно сдают в бухгалтерию с большим опозданием. Работники бухгалтерии вынуждены второпях обрабатывать наряды, подсчитывать заработную плату каждому рабочему, выписывать расчетные книжки, составлять платежную ведомость, чтобы вовремя, седьмого числа, выдать заработную плату.

Табеля и наряды оформляются грязно, с большими исправлениями, нумерация их отсутствует. Часто в табелях и нарядах отсутствует имя и отчество рабочего, фамилии пишутся без соблюдения алфавитного порядка.

Часто практикуется сверхурочная работа рабочих. Так, за семь месяцев текущего года выплачено 1287 рублей без учета переработанных часов после нормального рабочего дня. Но администрация, партийная и профсоюзная организации СМУ-5 проходят мимо этих безобразий и никаких мер по их ликвидации не принимают. Этим самым подрывается важнейший стимул коммунистического производства — материальная заинтересованность, желание своевременно видеть результаты своего труда.

Хочется прочитать на страницах газеты, как в других организациях обстоят дела с этим вопросом.

В. БАРУЗДИН.
главный бухгалтер СМУ-5.



Хабаровский край. Успешно ведет лесозаготовки в Приамурье коллектив Лазаревского леспромхоза, деляны которого раскинулись на берегах Татарского пролива.

Первенство в соревновании здесь держит бригада Григория Шпилевого. В ее составе 11 человек. Почти все освоили по нескольку профессий. За смену дружный коллектив бригады заготавливает 55—60 кубометров леса — почти вдвое больше нормы.

На снимке: Григорий Анисимович Шпилевой.

Фото Г. Хренова.

Фотохроника ТАСС.

На повестке дня—животноводство

Вопрос остается открытым

Нижневартовский совхоз объединения «Тюменьнефтегаз» планировал за 1968 год получить валовой привес от выращивания телят и откорма скота в количестве 636 центнеров. За восемь месяцев текущего года уже получено 746 центнеров.

Наши животноводы, начиная с 15 августа, включились в социалистическое соревнование за наращивание продукции в счет будущего 1969 года. Так, животноводы Вампугольской молочно-товарной фермы супруги Нагаевы от закрепленных за ними 111 телят молочно-обратного возраста получили по 800 граммов среднесуточных привесов при плане 600. Сохранность телят с начала 1968 года по их группе составляет 100 процентов.

Главное в их работе — правильное кормление животных, уход за ними. Из кормушек не выводятся минеральные вещества: соль и мел. Нагаевы готовят витаминный сенной чаи из зеленого разнотравного сена, регулярно поят им телят. При недомогании того или иного теленка они немедленно обращаются к ветеринарам, строго и в срок исполняют все наставления и инструкции по профилактике заболеваний скота. В теплые, погожие дни маленькие телята выпускаются в загон. Телят же старшего возраста пасут еженедельно, меняя места выпаса.

От передовиков производства не хотят отставать и телятницы Былинской молочно-товарной фермы Фатеева Анна Федоровна и Кабина Анисья Андреевна, получившие при неблагоприятных условиях от 130 голов таких же телят по 760 граммов привеса в сутки.

Неблагоприятные условия труда — это неотремонтированные телятники и коровники со всеми отсюда вытекающими последствиями.

Несмотря на то, что на совхозном партийном собрании задолго до сенокоса остро ставился вопрос о ремонте, подготовке животноводческих помещений к зимовке скота, на сегодня ни руководители отделениями, ни строительная бригада совхоза палец о палец не ударили, чтобы поправить дело.

А зима не ждет. Слов нет, животноводы поработали хорошо. Плохо то, что им не созданы нормальные условия для работы зимой.

Вопрос о подготовке животноводческих помещений к зиме в совхозе «Нижневартовский» остается открытым.

Г. БЕЛОВА,
главный зоотехник совхоза «Нижневартовский».

П. НЮРКИН,
главный ветврач совхоза.

Встречи в отдаленном поселке

Недавно в одном из самых отдаленных поселков района — в Корликах побывали инструктор райкома партии В. П. Боков, первый секретарь райкома комсомола Н. П. Мохирев, секретарь парторганизации НПУ «Мегионнефть» В. Е. Ванин и другие товарищи. Было проведено отчетно-выборное собрание комсомольской организации поселка. Представители шефов — В. Е. Ванин и электромонтер А. И. Коньков изучили нужды корликовцев с тем, чтобы и впредь оказывать своевременную практическую помощь поселку и отделению коопзверопромхоза.

Г. АНТОНОВА.

Советский человек—патриот и

Патриотизм означает любовь к отечеству, готовность служить его интересам. По определению В. И. Ленина, патриотизм — одно из наиболее глубоких чувств, закрепленных веками и тысячелетиями обособленных отечеств. Он проявляется в естественной привязанности человека к родному краю, родному языку и народным традициям.

Патриотическое чувство возникает под влиянием социально-экономических условий жизни людей, а не по каким-то таинственным духовным причинам, как утверждают буржуазные идеологи. С изменением социально-экономических условий изменяет свое содержание и патриотизм.

В эксплуататорском обществе у людей, принадлежащих к разным классам, по-разному проявляется и патриотизм. Патриотизм буржуазии ограничен, вырождается в национализм, расовую неприязнь, вражду между нациями. Сохранение своих привилегии «сильные мира сего», эксплуататоры ставят выше интересов отечества.

Как национализм, проповедующий: хорошо только то, что создано моим народом, так и космополитизм, не признающий ничего самобытного в развитии народа и его культуры, одинаково чужды рабочему классу, трудящимся. Еще Белинский выступал против этих обеих враждебных подлинному патриотизму идеологий. «Любить свою Родину, — писал великий критик-демократ, — значит пламенно желать видеть в ней осуществление идеала человечества и по мере сил своих споспешествовать этому».

Рабочий класс, все трудящиеся горячо заинтересованы в прогрессивном развитии родной страны, в коренном улучшении социальных, политических и культурных условий своей жизни. Поэтому наиболее полно их патриотизм проявляется в борьбе за социальное освобождение, за свержение господства эксплуататорских классов в своем отечестве.

С победой Великого Октября, когда рабочие и крестьяне России, руководимые ленинской партией, сами стали обладателями всех материальных и духовных богатств страны, впервые в истории родился патриотизм нового, высшего типа — советский, социалистический патриотизм. В. И. Ленин считал, что именно революционный патриотизм трудящихся явился решающей силой в борьбе с международным империализмом, что без него не удалось бы защитить молодую Республику Советов.

Социалистический патриотизм носит всенародный характер. Советские люди любят свою социалистическую Родину, заботятся о сохранении и укреплении нового общественного строя. В наши дни патриотизм у них проявляется в самоотверженном труде на благо Родины, в стремлении досрочно выполнить пятилетку, успешно претворить в жизнь решения XXIII съезда партии и Пленумов ЦК КПСС, еще больше укрепить экономическое и оборонное могущество страны.

Верные принципам социалистического патриотизма и интернационализма, советские люди под руководством Коммунистической партии активно борются против любых националистических пережитков, национальной ограниченности и национального эгоизма, недооценки общегосударственных интересов. Они резко осуждают расовую дискриминацию в США и других капиталистических странах, великодержавный шовинизм, национализм и антисоветизм группы Мао Цзэ-дуна, раскольнический курс в мировом революционном движении.

Важнейшая особенность социалистического патриотизма—неразрывная связь с пролетарским интернационализмом, суть которого В. И. Ленин определил как беззаветную работу над развитием революционного движения и революционной борьбы в своей стране, поддержку (пропагандой, сочувствием, материально) такой же борьбы, такой же линии, и только ее одной, во всех без исключения странах.

В Постановлении ЦК КПСС о подготовке к 100-летию со дня рождения В. И. Ленина говорится: «Ленин высоко поднял знамя интернационализма, воспитывал коммунистов и всех трудящихся в духе международной солидарности. «Капитал, — разъяснял Владимир Ильич, — есть сила международная. Чтобы ее победить, нужен международный союз рабочих, международное братство их.

Мы — противники национальной вражды, национальной розни, национальной обособленности. Мы — международники, интернационалисты».

С первых дней Великого Октября советский народ протянул руку помощи пролетариям и всем угнетенным в странах капитала и сам пользовался поддержкой трудящихся всего мира.

В годы второй мировой войны советский народ и его армия спасли народы мира от порабощения, от коричневой чумы фашизма. Наша страна активно помогает героическому Вьетнаму в его справедливой борьбе против американских агрессоров, поддерживает все народы, борющиеся за свою свободу и независимость. Все это — яркое проявление интернационализма советских людей.



В районе автобазы № 95, строительного управления № 909 и ДСРУ к Дню нефтяника сдано в эксплуатацию новое здание столовой на восемьдесят мест. Столовая построена тружениками СУ-909.

Ввод в число действующих нового очага общественного питания намного облегчит обслуживание трудящихся поселка Нижневартовска, особенно в обеденное время.

На снимке: помещение новой столовой.

Фото А. НОВОСЕЛОВА.

Из редакционной почты

Решения сессии надо выполнять

После сессии районного Совета депутатов трудящихся, где рассматривался вопрос «О мероприятиях по улучшению культуры и быта коренного национального населения», прошло почти три месяца.

Казалось бы, что руководители Нижневартовского кооперопромхоза после выводов сессии возьмут себе за правило постоянно бороться за улучшение культуры и быта национального населения. Однако этого не случилось.

Взять, к примеру, село Корлики. Давно, еще по большой воде, шефами НПУ «Мегионнефть» были отправлены для строительства бани 10 тысяч штук кирпича. Сейчас этого кирпича нет. Руководство Корликовского ПОХа использовало ценный материал в личных целях, а часть роздало другим организациям. Теперь рыбаки и охотники уже длительное время не имеют возможности помыться в бане. Старую баню давно забросили, а новую почти построили, но... нет кирпича для кладки печи.

В результате несвоевременного принятия мер пилорама хозяйства не в состоянии удовлетворить не только спросы других организаций, но и свои собственные потребности. Больше того, мощность электростанции настолько мала, что не позволяет включать в сеть радиолы и приемники.

И еще один большой вопрос. В этом году собирались капитально отремонтировать участковую больницу. Старую разобрали, а новую не построили.

Кинообслуживание населения находится в запущенном состоянии. В Красном Чуме нет даже кинобилетов. Для школьников интерната совершенно не демонстрируются фильмы.

Решения сессии районного Совета остаются в силе и до сих пор. Обязанность Корликовского сельского Совета — претворить их в жизнь.

Д. ШИБАЛЕВ,
заведующий торговой базой.
Село Корлики.

Дети по-прежнему ждут

Учащиеся и педагогический коллектив детской музыкальной школы возлагают большие надежды на сентябрь: им обещано новое здание музыкальной школы.

Начальник участка Н. Разин сообщил, что плотники закончили свою работу, сделано 30 процентов отделочных работ. В последних числах второй декады сентября начнут трудиться маляры.

Как выглядит новостройка? В здание можно проникнуть по настилу — нет лестниц, не навешаны все двери, стены сплошь еще голые, только кое-где отделан потолок, не вставлено ни одного стекла, а главная беда в том, что ведет отделку бригада всего в 6 человек.

Н. СЕНЬКОВА.

ПОВЫШАЮТ КВАЛИФИКАЦИЮ

Начались занятия в учебно-курсовом комбинате НПУ «Мегионнефть».

Около 45 курсантов через 2 месяца получат профессию газоэлектросварщиков. Успешно идут занятия в группе кочегаров. Большинство из них после окончания курсов будут трудиться в новой котельной.

Начались занятия и в группе шоферов первого класса. 14 сентября 25 курсантов будут держать выпускные экзамены, чтобы получить права шофера второго класса.

Годовой план подготовки и повышения квалификации кадров учебный комбинат уже выполнил. В 1969 году намечается обучить различным профессиям 800 рабочих.

А. КОМПАНИЕЦ,
директор учебно-нурсового комбината НПУ «Мегионнефть».

интернационалист

Создавая ныне коммунистическое общество, трудящиеся нашей страны тем самым выполняют свой интернациональный долг перед трудящимися всего мира.

Интернационализм является общей закономерностью развития социализма. В странах мировой системы социализма сложились новые общественные связи и отношения, однотипные по своей природе и классовому содержанию. Поэтому между ними и развивается дружба, всестороннее сотрудничество на основе равенства и взаимного уважения.

Общий интернациональный долг народов всех социалистических государств — поддерживать, укреплять и защищать завоевания социализма в братских странах. Это вновь подтверждено в Братиславском Заявлении коммунистических и рабочих партий. Когда над Чехословацкой Социалистической Республикой нависла угроза со стороны контрреволюционных сил, вступивших в сговор с враждебными социализму внешними силами, что представляет собой угрозу также устоям европейского мира, правительства СССР, Болгарии, Венгрии, ГДР и Польши откликнулись на просьбу оказать чехословацкому народу необходимую помощь, включая помощь вооруженными силами, в защите социализма. Тем самым советский народ и братские народы других стран выполняют свой общий интернациональный долг.

В нашей стране на базе социалистических производственных отношений возникли и действуют новые движущие силы общественного развития: морально-политическое единство советского общества, дружба народов СССР, социалистический патриотизм. Советские люди, сплоченные единством цели, политических и экономических интересов, чувством патриотизма, под руководством партии успешно осуществляют грандиозные задачи коммунистического строительства. Они полны решимости и впредь защищать страны социалистической системы от происков антисоциалистических реакционных сил, поддерживать мировое революционное рабочее и национально- освободительное движение. В этом находит конкретное проявление их социалистический патриотизм и интернационализм.

П. ГАЛЬДЯЕВ.
Кандидат философских наук.

РАВНЕНИЕ НА ПОДВИГ

Мы спешили на помощь Праге

Еще не о всех героях рассказали наши историки, писатели, журналисты... Да это и невозможно. Весь наш народ вышел героем из тяжного испытания — гигантской схватки с фашизмом. Нередко герои ходят, живут среди нас простыми, незаметными.

Не проходи мимо, молодой друг! Своими воспоминаниями делится ветеран Велиной Отечественной войны Федор Семенович Удовенко, награжденный Родиной тремя орденами Красной Звезды и несколькими боевыми медалями.

В ЕЛ апрель 1945 года. 149-я Новоград-Волынская стрелковая дивизия в составе 5-й армии первого Украинского фронта с боями продвигалась в направлении Берлина. Чувствовалось, что близок конец смертельно раненного фашистского зверя, загнанного в свое логово.

Но враг все еще огрызался. На подступах к Берлину, в районе Губен-Гросс-Гастрозе по реке Нейсе, недобитые гитлеровские полчища сделали отчаянную попытку задержать наше стремительное продвижение к Берлину. На небольшом участке фронта, в полосе наступления дивизии, были стянуты и брошены против нас три дивизии, сформированные в Берлине. Но из этой попытки, как и следовало ожидать, у гитлеровцев ничего не вышло. Буквально по пятам противника мы вышли на ближайшие подступы к столице Германии.

Умело руководили боевыми действиями своих подразделений командиры батарей старший лейтенант Попов, старший лейтенант Обухов, капитан Уланов, командир дивизиона капитан Копытько, заместитель командира полка майор Серов и многие другие. Орудийные расчеты пушечных батарей прямой наводкой уничтожили танки, огневые точки и живую силу противника. За мужество и героизм, проявленные в этих боях, многие воины получили боевые ордена. Старшему лейтенанту С. И. Попову посмертно присвоено звание Героя Советского Союза. Наш артполк был награжден орденом Александра Невского.

...На КП командира дивизии были вызваны командиры полков. Генерал-майор Орлов отдал приказ: в течение нескольких суток совершить форсированный марш из-под Берлина к Праге, чтобы оказать помощь чехам, поднявшим восстание против гитлеровских оккупантов, и спасти от разрушения столицу братского народа Чехословакии — Злату Прагу.

Артполк и один батальон стрелкового полка составляли головной отряд дивизии. Личный состав батальона и артполка разместился на тягачах-автомашинах, к которым были прицеплены орудия.

Через несколько часов после получения приказа полк выступил по указанному маршруту. Мы мчались и днем и ночью, делая только короткие остановки для заправки машин, осмотра орудий и питания личного состава.

Несколько раз уже в Чехословакии приходилось разворачиваться в боевые порядки, вступать в бой с разрозненными группировками противника, отходившими на запад. Позже солдаты и офицеры, участники этого форсированного марша с боями, в шутку назвали его «сумасшедшим маршем», имея в виду его стремительность и непрерывность. На усталость в период марша не было и намека. Напротив, среди солдат и офицеров царил подъем, вызванный пониманием важности возложенной на нас задачи.

Утром 9 мая наш артполк и отдельные части дивизии вступили на улицы освобожденной Праги. Стояла чудесная, солнечная погода. Казалось, сама природа радуется нашей победе над чуждыми силами фашизма.

Жители Праги в праздничной одежде от мала до велика вышли на улицы с хлебом-солью, с нескрываемой радостью встречая своих братьев-освободителей...

Непрекращающиеся приветственные возгласы «Наздар», объятия и поцелуи, слезы радости на глазах пражан и наших бойцов. Разве такое забывается? Нет! Такое забыть нельзя. И я, как участник и свидетель событий тех дней, уверен, что талантливый трудолюбивый народ Чехословакии — рабочий класс, трудовое крестьянство, интеллигенция — сумеют отстоять завоеванное в совместной борьбе и обильно политое кровью право на счастливую жизнь, право на строительство социализма и коммунизма в братской семье народов социалистических стран.



Киргизская ССР. Фрунзе. Сотни юношей и девушек с различных предприятий, из колхозов и совхозов республики в свободное время занимаются в кружках ДОСААФ.

На снимке: начальник авиационно-спортивного клуба города Фрунзе Владимир Аркадьевич Дементьев дает последние наставления перед полетом Геннадию Бабакову, кандидату в мастера спорта, шлифовщику Фрунзенского машиностроительного завода.

Фото В. Утешева.

Фотохроника ТАСС.

Из истории родного края

1. Там, где течет ВАХ

Территория района, расположенная в бассейне Ваха, площадью более, чем Греция, Голландия и Бельгия, вместе взятые, до Великой Октябрьской социалистической революции составляла Ларьякскую волость Сургутского уезда. Это был дикий таежный край, в котором не было ни одного крупного населенного пункта. Лишь изредка можно было встретить отдельные стоянки ваховских хантов.

Дошедшие до нас устные предания говорят о том, что ханты не являются коренными обитателями р. Вах и ваховского бассейна. В далеком прошлом еще до прихода в эти места русских или «руть», как их называли ханты, предки ваховских хантов обитали на реке «Ась-ях» (Оби) и ее обширных заливных лугах — сорах или «лар». Они называли себя: «ась-ях» — обские люди; «лар-ях» — соровые люди или еще «ват-ях» (ват — город) — городские люди. Самоназвание «лар-ях» предков ваховских хантов сохранилось в названиях их местожительства — например, Большой Ларьяк.

Большой Ларьяк — сейчас небольшое село — раньше являлось одним из первых мест поселения предков ваховских хантов или, точнее, первоначальное местожительство одного из родов ваховских хантов.

По неизвестным нам причинам предки ваховских хантов еще до прихода русских откочевали с реки Оби на ее приток — Вах, где и обосновались. Возможно, что причиной переселения ваховских хантов с Оби послужили войны с татарами, которые в XIII веке захватили земли Иртыша и Средней Оби и оттеснили живших там остяков, вогулов и самоедов на север и восток.

То, что ваховские ханты пришли с Оби, мы можем понять из их народных сказаний. Отсюда же можно сделать вывод, что ханты в те далекие времена были знакомы с огнем, что они занимались охотой, пользуясь для этого луком и стрелами. Можно предположить, что они в своей хозяйственной деятельности пользовались оленями, которые служили им средством передвижения, давали им мясо, а также шкуры на одежду и другие нужды. Можно также уверенно сказать, что предки ваховских хантов занимались рыбным промыслом, так как они жили по берегам рек, богатых различной рыбой.

Как известно из преданий, на реке Вах жили кочевые племена (рода) самоедов-оленеводов, которые кочевали в бассейне Ваха и по его притокам со своими оленьими стадами. Пришедшие ханты и кочующие самоеды не могли мирно ужиться, и после продолжительной борьбы самоеды вынуждены были откочевать на север к реке Таз. А ханты, пришедшие с Оби, расселились по реке Вах и ее притокам.

В конце XVI века на реке Вах появились русские.

Выборна из дипломных работ студентов Ленинградского университета.

(Продолжение следует).



Казахская ССР. Сооружение канала Иртыш-Караганда идет с опережением графика. Строители решили дать воду металлургам Темир-Тау к 7 ноября 1968 года. Лучше других на трассе трудятся рабочие второго участка механизированной колонны. Одного из них, машиниста шагающего экскаватора В. Комлева, вы видите на снимке в центре. Слева — строящаяся на трассе канала насосная станция. Справа — общий вид канала.

Фото Я. Турина. Фотохроника ТАСС.

= СОКРОВИЩА РУССКИЕ =

ДРЕВНИЙ ПСКОВ

Ю. БЫЧКОВ

КОГДА вы, оказавшись в древнем Пскове, притомитесь, шагая от Покровской башни к Поганкиным палатам, от палат к Василию на Горке, от Василия к Довмонтову городу и Кремлю, от Кремля в Запсковье, где крепость, построенная посадскими людьми в 1482—1484 годах, где псковская красавица церковь Богоявления с высокой четырехпролетной звонницей, оставьте на другой день манящий туриста Мирожский комплекс, дом купца Постникова, так называемый «мешок», многое другое, без чего Псков не Псков, и поспешите к причалу справа от городского моста, не задумываясь берите билет до Устья и плывите по Великой, как по широкой гладкой улице. Едва речной катер отчалит от правого берега, как слева по борту пройдет мимо вас древний собор Ивановского монастыря (XIII век), а на правом берегу откроется панорама Петропавловско-Середкинского монастыря (XV — XVII века). Первая пристань на пути к Устью — знаменитый фресками псковских мастеров (XIV век) Снетогорский монастырь.

На том же правом берегу, как только отошли от Снетогорского причала, покажалась деревня Писковичи со стройной, изящной церковью погоста Нёготь (XVII век).

Завершается путь по Великой шедевром древней псковской архитектуры — церковью «Нииолы Чудотворца с Устья» (XV век).

У этого памятника богатая история. Как свидетельствует псковская летопись, в ночь с 12 на 13 октября 1473 года в Устье останавливалась царская невеста Софья Палеолог. Утром, в 9 часов (редкая для летописных сводов подробность!), она по рене отправилась в Снетогорский монастырь, а затем в Москву.

В 1609 году к церкви-крепости подступили свейские немцы. К 1615 году церковь Нинолы с Устья — шведское укрепление. Ключ от Псковского озера оказался в кармане чужеземца. Но, известно, псковичи народ упорный, себя в обиду не дадут. В том же 1615 году шведов скинули в озеро.

В 1882 году древняя церковь горела. В 1941 году над прекрасным созданием древних зотчих промчался ураган войны. Несколько лет кропотливого творческого труда отдал реставрации этого шедевра архитектор Б. С. Скобельцин.

Храм «расползался» от того, что при пожаре, случившемся еще в прошлом веке, выгорели деревянные связи. Величавой строгой красоте архитектуры XV века изрядно мешала ординарная колокольня XIX века. Теперь это все позади. Сейчас вы видите ц. Николы с Устья такой, как предстала она перед взором мастера-строителя, впервые взглянувшего на свое создание с водной глади Великой. Сегодня она, как и многие другие памятники псковской земли, — воплощение труда и таланта древних зодчих и преемников их мастерства — советских архитекторов-реставраторов.

И вот уже стали попадаться первые мелкие островки. Близнз устье реки. Всего в дельте Великой около пятидесяти островов. Благодать для рыбаков и охотников! На самом большом восточном острове — деревня Горни. Сюда на охоту и рыбалку несколько раз приезжал Сергей Миронович Киров.

В мире техники

Смотрящий сквозь землю

Сейчас, чтобы определить месторасположение подземных или подводных металлоконструкций, найти участок повреждения силового или телефонного кабеля, нет необходимости вскрывать грунт. С этими задачами легко справляется небольшой переносный прибор — ВТР—1 УМ, разработанный институтом «Гипроинигаз» Министерства коммунального хозяйства РСФСР.

Трассоискатель быстро и верно сообщит все требуемые данные. Характерно, что точность определения места повреждения на глубине до 10 метров колеблется в пределах плюс-минус 10 сантиметров. Приемное устройство прибора имеет экран и звуковой индикатор. Можно пользоваться наушниками, что также удобно в работе.

Прибор ВТР-1 УМ выпускается в удобном футляре. Он заинтересовал многих специалистов, ознакомившихся с ним на ВДНХ СССР.

МОСКВА. Новую специальность получил микроавтобус «Юность» (Зил-18). Конструкторы завода имени Лихачева на базе этого отличного автомобиля создали универсальную машину скорой помощи. Главное отличие ее от других моделей—выдвигающийся потолок. Специальное устройство в середине кузова позволяет превращать «скорую помощь» в передвижную операционную— врачи могут работать внутри машины стоя во весь рост.



Новая санитарная машина снабжена специальной медицинской аппаратурой, радиотелефоном, установкой для переливания крови и т. п.

Скорость автомобиля—140 километров в час.

Фото В. Созинова.

Фотохроника ТАСС

Необычное

ПРИРОДА ПОДСКАЗЫВАЕТ

Ученые и инженеры, наблюдая за животным миром, находят много интересного, что может быть применено в технике. Так, наши рабочие построили быстроходную машину «Пингвин», которая несется по рыхлому снегу со скоростью до 50 километров в час. Ее конструкторы многое позаимствовали у жителя Антарктики — пингвина. Японским конструкторам природа подсказала лучшее решение вопроса о форме кораблей. Они сконструировали корабль, по форме похожий на кита. В результате они выиграли 25 процентов мощности двигателей корабля при том же водоизмещении.

ВОТ ЭТО СИНОПТИКИ!

Многие пауки (крестовики, домовые, тенетники и др.) могут предсказывать погоду. По тому, как они ведут себя, можно судить о характере предстоящей погоды. Если паук сидит, забившись в угол или за отворот коры,—жди дождя. Если же он выходит из гнезда и плетет новые паутины, — будет хорошая погода.

Ф. СМИРНОВ.

ПАУТИНОВЫЕ СЕТИ

В мире паукообразных есть пауки, которые могут плести сети, пригодные для ловли рыбы. Они выдерживают груз в несколько килограммов.

Жители Новой Гвинеи паутину гигантских пауков используют для рыбного промысла. Из длинных бамбуковых шестов они делают обручи и расставляют их в лесу. Пауки затягивают их паутиной, которую гвинейцы затем снимают, а освободившийся обруч снова ставят на место.

СЛУХ КУЗНЕЧИКА

Самые обыкновенные кузнечики, которые летом часто встречаются в полях, на лугах и лужайках, обладают настолько тонким слухом, что способны реагировать на такие ничтожные колебания, амплитуда которых не превышает половины диаметра атома водорода.

С помощью такого слухового аппарата кузнечики легко узнают своих друзей и врагов по звукам.

ХВОСТАТЫЕ КОНТРАБАНДИСТЫ

Каких только чудес не бывает на свете! Недавно полиция ОАР на границе с Ливией задержала 14 обезьян. И не просто обезьян, а обученных контрабандистов! Хвостатые контрабандисты тайком пробирались с мешочками, заполненными транзисторными приемниками, парфюмерными товарами. А одна из обезьян несла клетку с лезвиями для безопасных бритв.

И. о. редактора В. КИСЕЛЕВ.

Нижневартовская типография упр. по печати Тюменского облисполкома Заказ 348

Пролетарии всех стран, соединяйтесь!

ЛЕНИНСКОЕ ЗНАМЯ

Орган Нижневартовского районного комитета КПСС и районного Совета депутатов трудящихся Тюменской области

№ 111 (2469) Год издания 27-й | СУББОТА. 14 СЕНТЯБРЯ 1968 ГОДА | Цена 2 коп.

15 сентября — праздник работников леса

Создание материально-технической базы коммунизма требует вовлечения в хозяйственный оборот богатейших природных ресурсов страны, включая лесные сокровища.

В текущем году Ларьянскому лесхозу предстоит осуществить лесовосстановительные работы на площади 730 гектаров, в том числе по посеву леса — на 130 гектарах, произвести отвод лесосек главного пользования на площади 1 700 га, подготовить почвы под лесные культуры, заготовить семена хвойных пород...

Кроме того, маленькому коллективу работников лесного хозяйства приходится вести охрану леса от вредителей, болезней, пожаров.

С этими работами успешно справляются работники лесного хозяйства Л. П. Осипов, Н. А. Тайлашев, И. Ф. Ворфоломеев, П. А. Тархов, А. И. Орехов, А. И. Васягин, В. А. Егоров и другие, которые посвятили свою жизнь лесу и которые много делают для выполнения плана третьего года пятилетки.

Установление Дня работника леса — выражение подлинной заботы Коммунистической партии и Советского правительства о труженинах леса, о людях, которые своим трудом приумножают лесные богатства Родины, ставят их на службу коммунистическому строительству.

Трудно найти такую отрасль народного хозяйства, где бы не применялась древесина или изделия из нее. Вот почему так высока и ответственна роль не только тех, кто охраняет и растит леса, но и тех, кто призван их использовать — лесорубов, сплавщиков, всей большой армии лесозаготовителей.

Установление Дня работника леса повышает авторитет лесоводов, привлекает внимание широкой общественности к проблемам ведения лесного хозяйства, к правильному и всестороннему использованию лесных богатств. Сегодня и завтра работники леса на своих торжественных собраниях подведут итоги проделанной работы и выполнения взятых социалистических обязательств, принятых в честь 100-летия со дня рождения В. И. Ленина, отметят передовиков производства, наметят дальнейшие пути развития лесного хозяйства.

В ответ на заботу партии и правительства работники леса приложат все силы, все свое умение, чтобы с честью оправдать доверие народа, выполнить возложенные на них задачи и внести достойный вклад в дело построения коммунистического общества в нашей стране.

С. ЕВДОКИМОВ,
главный лесничий лесхоза.

На Ленинской трудовой вахте



Борются за коммунистическое звание

Выполнению социалистических обязательств, взятых нефтяниками второго промысла НПУ «Мегионнефть» в честь 100-летия со дня рождения В. И. Ленина, в большой мере способствует борьба за коммунистический труд. Это почетное звание присвоено 16 рабочим, в том числе сегодняшним маякам производства операторам, коммунистам Якову Александровичу Мартыну, Павлу Григорьевичу Губенко и Владимиру Яковлевичу Рудольфу.

В настоящее время только индивидуально за звание ударников коммунистического труда борются 18 нефтяников. Среди них — оператор по добыче нефти, секретарь парторганизации нефтепромысла Никифор Миронович Вачаев, электрогазосварщик Иван Петрович Лыков, лаборант по отгрузке нефти Тамара Николаевна Мезинова и другие.

Н. ГИРФАНОВ,
старший инженер нефтепромысла № 2 НПУ «Мегионнефть».

Работает, обгоняя время

Третий год на Севере водит грузовые машины шофер Нижневартовской автотракторной конторы В. А. Демченко.

Недавно ему, как одному из умелых, знающих и любящих свое дело транспортников, доверена 180-сильная «Татра». Опытный водитель не подводит коллектив. Он совершает за смену до 20 рейсов и перевозит ежедневно более 200—220 тонн груза к строящимся объектам. Это 150—180 процентов выработки. Трудиться, обгоняя время — таков девиз Владимира Антоновича, решившего к концу года в честь 100-летия со дня рождения В. И. Ленина заслужить звание ударника коммунистического труда.

А. ТРИФОНОВ.

Успех бригады В. Казанцева

Осень и надвигающаяся зима торопят коллектив строительного управления № 19. Нужно выполнить сантехнические работы в промышленной котельной, на собственной базе, провести отопление к микрорайону 14 квартала, канализацию — к жилым домам, школе и другим объектам.

Успешно справилась со своим заданием бригада В. Казанцева. Она досрочно закончила сантехнические работы в детском садике на 140 мест, в школьной котельной. Признанными передовиками в коллективе бригады являются Н. Дударь и А. Кузнецов.

Р. АХМЕТЗЯНОВА,
старший экономист СУ-19.

Пройдено пятьдесят восемь...

Темпы социалистического соревнования на прокладке трассы нефтепровода Нижневартовск — Усть-Балык продолжают нарастать. Несмотря на затяжную ненастную погоду, строители во главе с ударником коммунистического труда М. Андрейкивом прошли на 12 сентября в сторону Сургута 58 километров. Расчищено по трассе 18 километров тайги. Сварено 11 километров труб.

Б. КУШКА,
старший прораб участка № 2 СУ-19.

КОМСОМОЛ — СВОЕМУ ЮБИЛЕЮ

Девчонки строят город

Более трех лет назад приехали сюда девчонки из Альметьевска, окончив там строительное училище. До этого никто из них на Севере не жил. Было как-то непривычно и интересно, и неуютно. Порою приходила тоска и отчаяние от темных, хлюпающих осенними лужами вечерних улиц, порой охватывало чувство, которое зовется романтикой, — на их глазах вырастают дома, магазины, школы, все, что когда-то, в дни их приезда, ютилось в утлых балках и вагончиках. А ведь все это дело и их рук!

Конечно, времени прошло немало. Вырос и окреп поселок. Изменились и сами девчонки, кто-то уехал, многие обзавелись здесь семьями. Более уверенными и умелыми стали руки отделочниц, более совершенным их мастерство.

Сейчас бригада Нины Ларионой — одна из лучших комсомольско-молодежных бригад в СУ-13 и в районе. К 50-летию Советской власти коллективу было присвоено звание бригады коммунистического труда. А всего их в бригаде 13 человек. Тринадцать звонких голосов, тринадцать разноцветных челок, плотно упакованных в косынки, тринадцать пар умелых рук.

Стоишь рядом с ними и со всей своей неопытностью пытаешься оценить их мастерство. Кажется, что возьми ты в руки кисть или мастерок, и у тебя выйдет не хуже — уж больно легки и просты движения рук отделочниц. Но ведь недаром же гордятся девчата качеством своей работы. Отлично потрудились они нынче на строительстве новой школы. Темпы и качество — вот их девиз. Дневное задание выполняют на 130—140 процентов. В этом месяце бригада обязалась на несколько дней раньше срока сдать два жилых дома.

Еще одна отличительная черта, о которой как-то очень убедительно сказал и начальник участка В. М. Пономарев, да и видно это из разговоров с девчонками, — это крепкая дружба в бригаде. Почему? Все-таки четвертый год вместе. Вместе работают, вместе отдыхают. Вместе, торопливо помывшись и перекусив, спешат из общежития в вечернюю школу Флера Рокаева, Алсу Фаттахова и Нина Ларина.

Здесь знают и разделяют радости и огорчения друг друга. Да и работается легче, когда рядом подруги: слева — румяное, открытое лицо бригадира с золотистой прядкой на лбу, справа — круглое лицо, прямые черные волосы Алсу, у соседней стены колдуют умелые руки Аси Фарутдиновой и Веры Власенковон. Девчонки из Татарии строят город нефтяников. Пусть они не возводят домов, а только отделывают квартиры и кабинеты, штукатурят, красят, но профессия их — строитель.

Г. ВОРОНОВИЧ.

На снимке: члены бригады. Третья слева — бригадир Нина Ларина.
Фото А. НОВОСЕЛОВА.



Партийная жизнь

Звание коммуниста обязывает

ЖЕЛАЯ внести свой вклад в выполнение пятилетнего плана, с честью встретить юбилей нашего вождя и учителя, советский народ все активнее включается в борьбу за осуществление решений XXIII съезда КПСС.

Вместе со всеми несут почетную ленинскую вахту труда и строители управления № 12. Наш коллектив на всем протяжении этого года занимает ведущее место в социалистическом соревновании строительных управлений треста «Мегионгазстрой». В этом большая заслуга наших коммунистов, партийной организации. Оно и понятно. В наши дни, когда энтузиазм рабочих с каждым днем нарастает, звание коммуниста обязывает еще прилежнее относиться к своей работе, глубже вникать в производство, быть примером в труде, в общественной работе.

В разговорах мы нередко слышим: коммунисты в ответе за все! Действительно, какой бы пост он ни занимал, его прямая обязанность проявлять личную заботу и беспокойство за дело в коллективе, всемерно содействовать улучшению результатов общего труда. Коммунист не должен ждать задания, когда обстановка требует от него определенных действий. Он обязан поступать по велению партийного долга, партийной совести.

Постоянно обращая на это внимание, партийная организация добивается высокой активности всех членов и кандидатов в члены КПСС. А это, в свою очередь, благоприятно сказывается на производстве. Ведь, чем больше участвуют коммунисты в жизни организации, в общественной работе, тем крепче у каждого чувство ответственности за общее дело, тем успешнее решаются производственные вопросы.

А решать нам есть что. Управление ведет большие работы по строительству жилья, соцкультбыта, промышленных объектов. Например, строители только второго участка должны к 7 ноября сдать в эксплуатацию здание под дизельную электростанцию, в сентябре — детский садик на 140 мест. Кстати, это уже будет пятый садик в поселке. Строим два холодильника для орса геологов емкостью на 300 тонн, для нашего орса уже сдали. Теперь в магазинах Мегиона всегда имеется свежее мясо, отправляем его даже в Нижневартовск. В этом году будем закладывать фундаменты под Дом культуры на 600 мест и под два 80-квартирные дома.

Не менее важные задачи стоят перед строителями и остальных трех участков. Вот почему партбюро особое внимание уделяет активности коммунистов, смелым действиям и решениям руководителей управления и участков в производственных вопросах. И это нам удается. Непосредственно через начальников участков и бригадиров, которые почти все являются членами КПСС, рядовых коммунистов мы активизируем работу всего коллектива. Без этого, например, вновь организованный четвертый участок, возглавляемый Яковом Садовниковым, навряд бы за полтора месяца построил два общежития, столовую и другие необходимые сооружения для рабочих проектируемого кирпичного завода.

Звание коммуниста обязывает не только хорошо трудиться, но и добросовестно выполнять партийные поручения. Без этого невозможна планомерная деятельность партийной организации, так как поручение — это задание, вытекающее из общего плана работы первичной парторганизации.

Поэтому бюро постоянно ведет контроль за ходом выполнения поручений. Так, уже в этом году на партийных собраниях или заседаниях бюро заслушивались отчеты о работе председателя группы народного контроля А. Н. Голубева, редактора стенной газеты М. А. Захаренко, председателя комиссии по производственным вопросам М. И. Рубцова, начальника штаба народной дружины Я. А. Садовникова и других.

Такой контроль способствует своевременному выполнению задания, выявлению способностей и наклонностей коммуниста, его отношение к порученному делу. Очень важно суметь увлечь человека любимым делом, помочь полнее раскрыть себя. Например, не так давно Анатолий Николаевич Голубев был рядовым рабочим. Партбюро приметило инициативного и исполнительного молодого коммуниста, стало периодически давать ему поручения. Вначале поручали задания попроще, затем более ответственные. Сейчас он возглавляет монтажную бригаду, член бюро парторганизации, председатель группы народного контроля.

Таких примеров становления коммуниста, его роста от рядового до воспитателя можно привести немало. Но будет неправильно считать, что человек растет лишь в том случае, если продвигается вверх по служебной лестнице. У нас продолжают работать десятки коммунистов на прежних должностях. Но отчетливо видно, как они выросли, как изменилось их отношение к делу, к заботам коллектива.

В. МИХЕЕВ,
начальник второго участка СУ-12, секретарь парторганизации.

ТРУД И ЕГО ОРГАНИЗАЦИЯ

КАЧЕСТВО — закон производства

Труд в нашей стране является обязанностью и делом чести каждого способного к труду гражданина. Так именно и понимают советские люди свое участие в трудовом процессе, проявляя все более сознательное, коммунистическое отношение к работе.

Профессия строителя пользуется в нашей стране заслуженной любовью и уважением. Строители Нижневартовского района являются маленькой крупицей многомиллионной армии созидателей. Они создают на месте болот все, что необходимо человеку для жизни, работы и отдыха. Но сегодня мало просто строить, необходимо строить качественно, без брака, с соблюдением технических условий.

Одним из важнейших условий, влияющих на качество работ, является изучение технической документации линейным аппаратом: начальниками участков, прорабами, мастерами. Без этого невозможно качественное и без переделок строительство объекта. Работал в нашем управлении начальник участка тов. Щепочкин — энергичный человек. Но не хотел он заниматься изучением чертежей не только до начала работ, но и в ходе их. Да и заниматься ему этими делами было некогда, так как трудился он в трех организациях и целью своей поставил — заполучить рубль любыми путями. Понятно, что ни о каком качестве работ не могло быть и речи. Администрация и партийная организация СМУ-5 неоднократно указывали тов. Щепочкину на его отношение к работе, но он не сделал для себя должных выводов, и мы вынуждены были освободить его от занимаемой должности.

Не напрасно в положении о производителе работ, утвержденном Госстроем СССР в 1957 году, записано, что на должность производителя работ назначаются лица с высшим образованием и стажем работы не менее года или лица, имеющие среднее техническое образование и стаж работы на инженерно-технической должности в строительстве не менее трех лет.

Но мало руководителям работ самим изучить чертежи. Они обязаны понятно, доходчиво довести их до подчиненных и проверить, поняты ли документы.

Другим фактором сдачи объектов без брака является постоянный контроль за ходом работ. Без контроля немыслимо качество. Но это не значит, что исполнителям нужно ждать, когда контролеры подскажут им упущения. Наоборот, наличие контроля не снимает с исполнителей ответственности за качество выполняемых ими операций.

Вопрос работы без брака, с высоким качеством неразрывно связан со степенью подготовленности рабочих кадров. Нельзя добиться никаким контролем и требованием от рабочего любой профессии хорошего качества, если он не специалист своего дела.

Время и дело требуют от руководителей строительных организаций постоянной и планомерной подготовки кадров строителей, повышения квалификации рабочих. Время профессионального уравнения в бригадах окончилось. Сейчас настоятельно необходимо поднимать роль специалистов той или иной профессии, учить людей. Оплата выполняемой работы по присвоенному разряду является стимулом к повышению знаний. Нам она крайне необходима и введена. Нужно отметить, что в управлении за истекшие семь месяцев подготовлено 127 человек рабочих различных специальностей. Но этого недостаточно, и мы обязаны продолжать учебу наших кадров.

Весьма положительно влияют на улучшение производимых работ массовое движение за коммунистический труд, за право получения званий — лучший рабочий по профессии, бригада отличного качества.

Строительство объектов без брака, с хорошим качеством — дело чести каждого рабочего, техника, инженера. Оно возможно при условии объединенных усилий рабочих, администрации, партийной и профсоюзной организаций.

М. ПАЛКИН,
начальник СМУ-5.

15 сентября — День работника леса





Третий раз Советская страна чествует замечательных работников леса — лесоводов, трактористов, рабочих и инженеров лесной промышленности.

Указания XXIII съезда КПСС отражают главные направления дальнейшего развития лесного дела в СССР: рубить спелые насаждения, экономно использовать древесину, полностью восстанавливать вырубленные леса. Это успешно осуществляется. За годы Советской власти посажены леса на площади 15,3 миллиона гектаров. Посев и посадка леса непрерывно растут. Планируется уже, что в 1970 году будет в основном ликвидирован разрыв между рубкой леса и его восстановлением.

Лесная индустрия в СССР стала высокоразвитой и технически оснащенной отраслью народного хозяйства.

На снимке: лесничий Андреевского лесничества Озерского леспромхоза (Алтайский край) Владимир Карнатов и звеньевая Екатерина Белина осматривают лесопосадки вдоль автострады Новосибирск — Барнаул.

Коллектив этого леспромхоза ведет большие лесовосстановительные работы. Ежегодные посадки леса составляют площадь 350-400 гектаров.

На верхнем снимке — погрузка древесины с помощью нового тракторного агрегата ПЛ-1 в Пряжинском леспромхозе Карельской АССР. Новая машина удобна в работе, маневрена.

Агрегат позволяет значительно повысить производительность труда в малой комплексной бригаде. За смену он способен погрузить на автомобили до 250 кубометров леса.

Фото В. Николаева и С. Майстермана.

Фотохроника ТАСС

ПЛАМЕННОЕ СЛОВО ФУЧИКА

8 сентября 1943 года в гестаповском застенке был казнен национальный герой Чехословакии, писатель-коммунист, мужественный борец против фашизма Юлиус Фучик. Слово Фучика, талантливого публициста, пламенного патриота своей родины, и сегодня зовет на борьбу против контрреволюции, происков империализма и реакции.

Решением IV конгресса Международной организации журналистов в память о замечательном коммунисте-интернационалисте ежегодно 8 сентября проводится Международный день солидарности журналистов.

В этом году вечера памяти о национальном герое Чехословакии прошли во многих городах нашей страны и за рубежом.

В СССР, самой читающей стране мира, книги Фучика изданы громадными тиражами. Его знаменитый «Репортаж с петлей на шее», написанный в тюрьме, эта своего рода книга-завещание, в которой Фучин призывал: «Люди, я любил вас! Будьте бдительны!», выходила в СССР 62 раза тиражом в полтора миллиона экземпляров.



Работала в строительном управлении № 13 бригада бетонщиков и арматурщиков. Хорошо работала. Но лучше всех работал коммунист Иван Евдокимович Жирков. Словом и делом увлекал он рабочих на досрочное и качественное выполнение бетоноарматурных работ.

А совсем недавно часть рабочих была переведена на другие объекты. Осталось небольшое звено разнорабочих, руководить им поставили Ивана Евдокимовича. Богатый опыт, приобретенный за три года на Севере, помог ему обучить звено приемам быстрой, производительной работы.

На снимке: И. Е. Жирков.

Фото А. НОВОСЕЛОВА.

«С легким паром», товарищ...

Баня... Двенадцать мужчин сидят на ступеньках парной. Менее выносливые лязгают зубами, выбивая частые «автоматные» очереди.

В баню более полутора часов назад перестала поступать сначала горячая вода, потом — холодная. Напоследок отнлючили и без того хилый пар.

У многих намылены головы, спины. Сгрудившись в парной, мужчины коротают время за рассказами. Разговоры только «банные». В конце-концов все сходятся к одной мысли: хуже нижневартовской бани, пожалуй, не встретишь.

— Братцы! Вода пошла! — раздался на всю баню чей-то радостный возглас.

Вода действительно пошла, но только горячая. Холодной — нет. Снова ожидание, напряженное, нервное. Кто-то, не выдержав, чертыхается и начинает собираться. Мы понимаем: человек спешит на работу.

— Сейчас зиму бы, снежку,— заводит прерванный разговор кто-то из одиннадцати оставшихся.

— В прошлую зиму снег частенько таскали в ящиках.

— Сейчас что, сейчас осень...

— Банщица! Банщица!.. Лужа возле крыльца чистая?

— Вроде чистая.

Один из мужчин торопливо хватает таз и с просветленным лицом проворно бросается к двери.

— Куда ты, бесстыжий!—осаживает его банщица.

Одиннадцать мужчин садятся и покорно ждут холодной воды.

Рабочий день нижневартовской бани, принадлежащей НПУ «Мегионнефть», продолжается.

И. МАЙ.

РАВНЕНИЕ НА ПОДВИГ

Молодость шагала по войне

ВОЙНА застала меня в Боруйске, где я учился в автотракторном военном училище. Здесь же получил боевое крещение, от которого молодые становились мгновенно взрослыми.

Угрюмо выли сирены воздушной тревоги, гул канонады разносился на десятки километров. Великий гнев и готовность к отпору выжгли из сознания все, что могло помешать делу обороны и нашей победе над врагом. Все мелкое, повседневное осталось по ту сторону дня, который история не забудет.

Мы, курсанты, как-то сразу привыкли к горячим боям, но этот бой никогда не забыть. Враг стремился прорваться в районе Бобруйска. Сюда подтягивались колонны фашистских танков. Шесть часов наш полк под командованием подполковника Жукова держал позиции у реки Березины. Великая ненависть к врагу кипела в наших сердцах, у всех был единый порыв — двигаться навстречу взрывам в надежде обмануть саму смерть, но не пропустить врага ни на пядь земли. Поступил приказ: «Отойти за Березину, взорвать мосты!..» Когда взорвали мосты, оказалось, что в тылу у врага осталась наша пехотная дивизия... Многие погибли в том неравном бою. Горько говорить об этом, но это наша, советская, русская правда, которой мы так сильны.

Закончили мы училище уже в Камышине в конце 1941 года. Вскоре я был откомандирован в Сталинград в формирующийся автотракторный полк. 23 августа фашисты бомбили город. Необходимо было срочно эвакуировать технику. Смешались дни, ночи... Потом тяжелое ранение, госпиталь в Свердловске. Только в 1943 году, получив назначение командиром паркового взвода в 20-й артполк, я снова оказался на фронте.

СНОВА Белоруссия. Бои, бои... В июне 1944 года наш полк разгрузился на станции Красное, дальше своим ходом необходимо было дойти до деревни Новая. Деревни этой не оказалось. Нашему взору открылось место, поросшее бурьяном. Даже пепла не осталось. Раздумывать было некогда: враг вел сильный артиллерийский и минометный огонь.

Командир полка Терехин приказал: «Срочно выкопать копонары для пушек!» Командиры батарей Касаткин, Волгов, Сергунин быстро организовали работу, и через несколько часов пушки стояли на огневых позициях, готовые в любую минуту вступить в бон. Скоро последовал приказ генерала-полковника Барсукова: «Открыть огонь!»

Массированный артналет пришелся не по переднему краю противника, а по его тыловым коммуникациям, перекрестку Орша-Витебск.

Фашисты были ошеломлены: наши пушки били на большое расстояние, до 60 километров. В тылу у врага поднялась паника, фашисты решили, что русские очень близко и бросились бежать, оставляя свои передовые позиции. По тылам врага бил еще такой же соседний полк. Корректировал огонь самолет ИЛ-2, прозванный немцами «воздушным танком» и «черной смертью». Расчеты орудий действовали слаженно и непрерывно. Этот автоматизм был достигнут благодаря умелому командованию подполковника Терехина, благодаря правильности расчетов командиров взводов: Хманова, Бабенко, Вдовиченко и всех солдат. Бой длился четыре часа. В этом бою пали смертью храбрых солдаты Собакин и Василек.

ПОЧТИ все белорусские селения были пустыми, сплошь чернели пепелища, а в опустевших садах понуро склонялись обнаженные пожаром и пламенем деревья. Угрюмые следы военных бурь... Казалось, человеческого века не хватит, чтобы поднять все из праха. Но вот из лесов и укрытий стали выходить изголодавшиеся, измученные люди. Они старались прижаться почти к самым шеренгам бойцов, всматривались в их лица, что-то кричали, бросали цветы. Даже ветхие старухи протискивались вперед, чтобы помахать рукой, сказать что-то свое, ласковое, тихое проходившим мимо загорелым юношам в касках.

Радость освобождения, слезы, слезы!!!

Так была освобождена Белоруссия, Литва. Мы вышли на линию Мариамполь — Волковышки — Пильвишки и начали готовиться к новому наступлению. Впереди была Восточная Пруссия.

И. КАЛУГИН,
капитан запаса, заведующий гаражом АТК.

(Продолжение следует)

Разрешите — побеспокоить

ФЕЛЬЕТОН

Бородатый Блондин

Фельетон этот мы взяли со страниц газеты «Известия» (№ 187). Его содержание привлекает актуальностью поднимаемых тем, глубиной мышления, моралью.

Красной нитью через все строки фельетона проходит мысль: человек человеку должен быть другом, товарищем и братом.

Редакция нашей газеты решила перепечатать этот материал и предложить своим читателям в дискуссионном плане высказать свое отношение и тем жизненным вопросам, моментам, проблемам, которые поднимаются в фельетоне. Возможно, и рядом с вами еще процветают ханжество, бюрократизм, чинопочитание, волокита...

Мы ждем от Вас, товарищи читатели, писем с откликами.

ЭТО ПРОИЗОШЛО задолго до того, как были изобретены газовые горелки «друммондова света» и ляпсный карандаш.

Задолго до того, как с прилавков магазинов исчезли осетровые и появились угольная рыба, путассу, умбрина и бельдюга.

Задолго до того, как футболисты впали в сентиментальность и после каждого забитого мяча стали целоваться, как институтки, сдавшие экзамен по изящной словесности.

Шел по девственному доисторическому лесу доисторический бородатый Брюнет и вдруг услышал из ямы, которая служила ловушкой для зверей, крик о помощи:

—Игомоп!

На дне ямы лежал угодивший туда, видимо, по рассеянности или близорукости доисторический бородатый Блондин.

Брюнет вытащил пострадавшего из холодной и сырой ловушки, завернул в снятые с себя шкуры и отнес в пещеру, где отпаивал Блондина чаем из сушеной доисторической малины и растирал его растопленным жиром ихтиозавра.

Через некоторое время, возвращаясь с охоты, выздоровевший Блондин увидел лежавшего в траве Брюнета. На груди у последнего зияли большие кровоточащие царапины — следы неравной схватки со страшным зверем.

—Игомоп! — попросил Брюнет.

—Ыт лешп, — равнодушно ответил Блондин и не спеша побрел со своей добычей дальше.

Это был не Блондин, а негодяй.

Так в человеческом роду возникло явление, позже получившее название: свинство. В смысле — черная неблагодарность.

С тех пор прошло премного-много лет. Росла и крепла цивилизация. В числе множества мудрых и полезных вещей были изобретены ротационные машины и радио. На ротационных машинах стали печатать газеты с морально-этическими статьями. А по радио стали передавать беседы, как вести себя в обществе.

А свинство осталось. В той или иной мере.

...Много лет преподавала в школе учительница С. Старательно сеяла разумное, доброе, вечное. Вкладывала в любимое дело все время, все силы, всю душу.

Академиков, адмиралов и маршалов среди ее бывших воспитанников не было, но просто хороших специалистов — штатских и военных ребят, вышедших в люди, можно насчитать много.

И вот наступил момент грустный и торжественный: учительницу провожали на пенсию. После того, как она провела последний в своей жизни урок, ее пригласили в зал, где в ее адрес должны были прозвучать теплые благодарственые слова.

Но проводы вышли серенькими. Кто-то приветствовал «от имени и по поручению». Кто-то поздравлял «по поручению и от имени». Потом учительнице в знак высокой оценки ее долголетних трудов преподнесли подарок — старый, раздобытый в кладовке на этот случай, самовар. Покипел он за свою длительную жизнь! Попускал пару! И давно ушел на покой.

Дальше включили радиолу, танцевали «Школьный вальс». Непринужденно работая ногами, тихо подпевали: «Учительница старая моя...»

А старая учительница сидела в темном уголке, где висели регланы и макентоши, и плакала. Грубо и жестоко обидели ее этим самоваром. Не дорог, говорят, подарок, а дорога любовь. Любви не чувствовалось. Не проступала она сквозь тусклые самоварные бока.

Подруга учительницы написала письмо в редакцию. В нем она поделилась мыслями по поводу происшедшего. Редакция переслала письмо в местный ОНО. А ОНО помедлило и ответило: действительно, мол, имело место непродуманное с точки зрения ритуальной отношение к факту проводов учительницы на пенсию... Боже, как иные умеют утопить здравый смысл в нейтрально-обесцвеченных коллежско-департаментских выражениях! Но ошибка исправлена: учительницу вызвали и дали ей наручные часы, а самовар отобрали и сдали в утиль...

О случае в школе я рассказал мастеру участка машиностроительного завода. Вопрос для него оказался больным.

—Вот и я скоро уйду, — прнознес он.— Не знаю, что подумают обо мне, что скажут. Наконец-то, мол, отчалил, старый придира. Давно пора. А какой я придира? Требую, учу. Иначе разве имели бы люди на моем участке такие высокие разряды? А благодарности не жди. Вот Максимка из второй бригады, молодой парень,—сколько я ему помогал, прямо болел за него. А на днях знаете как он мне ответил? «Что ты, говорит, — Прокофьич, лезешь в мою работу?» А я ему: «Учу тебя. И не первый раз. За это не огрызаются, а спасибо говорят». А он: «Что это вы про спасибо? Вам за это зарплату платят...»

Рассказал мастер и про другого Максимку. Тот из бывших учеников в начальники вырос. Вызывает иногда Прокофьича к себе в кабинет, журит по производственной линии, даже на себя излишнюю строгость напускает: «Как это тут вы, понимаете,

(Окончание на 4 стр.)



Приближающаяся зима торопит строителей, ведущих прокладку теплотрассы, трасс канализации и водопровода.

Сейчас во всех организациях выискиваются и используются дополнительные трудовые резервы, на объекты направлены необходимая техника, лучшие бригады изолировщиков, бетонщиков и сварщиков.

НА СНИМКЕ: один из моментов укладки бетонного колодца на 5 «б» квартале с помощью трубоукладчика.

Фото А. НОВОСЕЛОВА.

В МИРЕ НОВЫХ ФИЛЬМОВ

„ОШИБКА РЕЗИДЕНТА“

ПЕРЕСКАЗЫВАТЬ сюжет детектива — дело в достаточной степени неблагодарное. Сделать это в короткой заметке почти невозможно, но зато очень легко «убить» фильм, построенный на острой интриге, уничтожить интерес зрителей и к героям, и к тому, как будут развиваться события.

«Ошибка резидента» (сценарий В. Востокова, О. Шмелева, режиссер В. Дорман, производство Студии им. М. Горького) — детектив в полном смысле слова. Поэтому скажем лишь, что в основу его положены факты деятельности резидента разведки иностранной державы, засланного в Советский Союз, и отметим, в чем состоит «необщее выражение лица» этого фильма.

Картин детективно-приключенческого характера сейчас выходит много. Как правило, авторы черпают материал для подобных фильмов или из богатейшего арсенала революционных событий, или из эпохи Великой Отечественной войны.

Здесь же на экране — современность. Современный город, стремительно раскинувший районы новостроек — точно такие районы, как, скажем, Черемушки в Москве. А главное — люди, которые сегодня, сейчас живут рядом с нами. Думается, что теперь, когда так остра и непримирима идеологическая борьба, современный детектив приобретает особенно серьезное значение — и политическое, и воспитательное.

В центре картины, которая смотрится с напряженным интересом, два героя. Два актера, о чьих работах, несомненно, еще будут писать критики. Первая — Георгий Жженов в роли резидента — характер н е з а у р я д н ы й, сложный, сильный. Профессиональный разведчик и сын разведчика-белоэмигранта, он по приезде в Советский Союз добросовестно пытается выполнить задание, и не его вина, что ему это не удается.

Вторая интересная актерская работа — эстрадного артиста, поэта М. Ножкина. Его герой, вначале вор-рецидивист, затем подручный резидента, оказывается на самом деле... советским разведчиком, выполнявшим трудное задание.

Из истории родного края

2. Там, где течет река ВАХ

(Продолжение
Начало в № 110.)

ТЕРРИТОРИЯ Обского Севера в древности называлась Югрой. На Руси Югрой называли и народ этой обширной страны, лежащей по всему нижнему и среднему течению Иртыша и Оби.

Древний Новгород, который имел сильно развитую торговлю, расширял свои торгово-экономические связи на берегах «Студеного моря» (Белого моря). К этому времени, т. е. к X—XI векам, когда великий город распространил свое влияние до берегов Белого моря, относится установление торговых связей между русскими и югорскими племенами.

Первое упоминание в официальных документах о проникновении в югорские земли новгородцев мы находим в летописи 1096 года. В ней передается рассказ новгородца Гюряты Роговича о путешествии своего слуги в Югру. Новгородских торговых людей привлекали сказочные пушные богатства Югры.

В XI веке русские не только торговали с Югрой, но и постепенно проникали на берега сибирских рек Оби и Иртыша. Для подчинения богатейшей югорской земли правители Новгорода стали посылать туда военные отряды.

В XV веке окрепло и усилилось Московское княжество, которое объединило вокруг себя раздробленные земли феодальной Руси. В 1478 году Новгород признал над собой власть московского князя Ивана III. Все новгородские земли перешли в его ведание. Москва стремилась к освоению и дальних земель за Камнем (Уралом). Первый большой поход московских ратей на Обской Север состоялся в 1483 году под командованием князя Федора Курбского и Ивана Салтак-Травина. Московские рати, преодолев переход через Камень-Урал, спустились по рекам Пелыму и Тавде в Сибирскую землю, разбивая на своем пути татарские и мансийские отряды, а выйдя к устью Иртыша на Обь, разбили крупный отряд хантыйского «князя» Молдана. После продолжительного похода русские с победой вернулись в 1484 году в Устюг. Южные манси, ханты, а также часть иртышских татар признали над собой власть московского князя и обязались платить дань.

В XV и XVI веках на территории Западной Сибири, прилегающей к Уралу, создается самостоятельное татарское ханство, которое усиливается при хане Кучумс. Кучум порывает вассальные отношения с Москвой и прекращает платить дань. Он распространяет свою власть на хантов и манси, живших вниз по Иртышу и Оби.

В 1574 году крупные камские промышленники Строгановы получили от царя Ивана IV грамоту, по которой им разрешалось строить городки «в сибирской земле за Югорским камнем (Уральским хребтом) на Тоболе реке, Иртыше и на Оби и на других реках». Строгановы стали распространять свои владения за Урал, но здесь они столкнулись с Кучумом, который и ранее беспокоил их своими набегами. Чтобы сохранить свои владения в Сибири и приобрести новые, Строгановы снарядили военную экспедицию из казаков под предводительством Ермака. Результаты похода Ермака в Сибирь и его победы над Кучумом известны. Но Строгановым было не под силу удержать Зауралье в своих руках. На помощь пришло московское войско.

В 1587 году воеводы Василий Сукин и Иван Мясной основали при впадении Тобола в Иртыш острожек Тобольск, ставший вскоре главным административным центром Сибири.

В 1593 году на месте хантыйского селения Сугмут-вож, что значит березовый городок, воевода Никита Траханиотов построил на Нижней Оби острог Березово. В том же году в низовьях Оби был построен острожек Обдорск.

В своем продвижении вверх по Оби русские столкнулись с так называемой Пегой Ордой (нарымскими остяками). Для закрепления своих позиций на среднем течении Оби московское правительство приказало построить острог. Новый острог Сургут был основан в 1594 году князем Федором Барятинским и Владимиром Аничковым на месте, где был остяцкий городок — Сургут-ват — Сургут-город, который служил как бы плацдармом для покорения Пегой Орды, находившейся под властью «князя» Вони. В 1598 году Пегая Орда была покорена, а на ее землях был построен Нарымский острог. Этим в основном и заканчивается присоединение Обского Севера к Московскому государству.

С проникновением русских на Вах связано одно из мест по реке Ваху. Несколько ниже по течению от Ларьяка, в устье реки Сабуна по правому берегу Ваха находится яр, на котором когда-то, по преданию был построен первый русский дом — «руть-кат» — русская юрта. Яр этот давно уж смыт рекой, и каких-либо остатков от первого русского дома не сохранилось. Но проникновение русских на Вах воспринималось ваховскими хантами как проявление какой-то грозной силы, дающей в руки русских «гром и молнию» (огнестрельное оружие). Место первого русского дома — обиталище особого духа, ханты стали называть «пеля-руть-ката-лунг» — яр русской юрты духа. Старинное священное место их бога — Вонта-ике (Урманного старика) русские миссионеры избрали для постройки церкви, чтобы еще больше поразить воображение ваховских хантов и подчинить своему влиянию.

Примерно в 1597—1599 г.г. была произведена первая перепись ваховских хантов и создана Ваховская волость, Сургутского уезда.

Выборка из дипломных работ студентов Ленинградского университета.

(Продолжение следует).

ЗНАЕТЕ ЛИ ВЫ, ЧТО...

...Самое большое количество затмений было в 1935 году: пять затмений Солнца и два лунных. Такое рекордное количество повторится в 1982 году. Жители Земли станут свидетелями четырех солнечных и трех лунных затмений.

...Статистини подсчитали, что за рабочий день каждая машинистка в среднем выстуинвает однорядный буквенный путь длиной в 20 километров.

Необычное

ЗАБОТА О ПОТОМСТВЕ

Известно, что карась мечет до 70 тысяч икринок, камбала до 200 тысяч, лещ до 500 тысяч, а судак и щука до миллиона. Большая часть икры погибает: ее пожирают хищные рыбы и птицы. Вот почему природа и «позаботилась» о создании такого большого резерва для воспроизведения потомства рыб.

Приспособились и те рыбы, которые не имеют много икры. Тиляпия откладывает только 400 икринок, зато носит их во рту. Мальков она также носит «за щекой», оберегая от хищников.

Некоторые породы рыб, такие, как маринка, осмак и другие, обитающие в среднеазиатских водоемах мечут ядовитую икру. Попробуй, полакомься.

Бородатый Блондин

(Окончание. Начало на 3 стр.)

мне работаете?» О прошлом, о том, что когда-то был фрезеровщиком на участке Прокофьича, никогда не вспомнит, слова доброго не скажет. Так прямо сразу потомственным начальником и родился.

Я сказал мастеру, что все это заслуживает фельетона. Он ответил:

—Как хотите, пишите. Только фамилии моей не упоминайте. Получится, вроде я благодарность себе выпрашиваю.

Когда я ушел от него, то вспомнил о письме одной женщины. У нее рано умерла младшая сестра. Осталась дочь сестры—Лида, школьница второго класса, которую надо было растить и воспитывать. Теперь девочка стала взрослой. Со своей приемной матерью часто конфликтует: недовольна заработком, тесно в комнате, мало нарядов.

Сказала как-то Серафима Васильевна: «Знаешь, Лида, во времена нашей юности поменьше всего было, а работы побольше. И рады были. Ты вот медсестра. Взяла бы себе еще какую дополнительную работу. С больными посидеть или подежурить...» Лида возмутилась: «Что вы все про свою юность? Наша юность — другая...»

И вот Серафима Васильевна взяла напрокат пишущую машинку — она в прошлом машинистка, но профессию эту оставила из-за болезни рук — и выстукивает по вечерам новое платье для Лиды. Мужа у нее нет. Замуж она не вышла. Из-за той же Лиды. На то, что приемная дочь отплатит ей в будущем за ее заботу помощью или просто вниманием, она не надеется...

Потомки доисторического Блондина, который бессердечно ответил попавшему в беду Брюнету «ыт-лешп», иначе говоря «пшел ты», бывают разные. Одни иронически-снисходительно величают своих преподавателей и наставников «предками» и относятся к ним соответственно, как к индивидам недостаточно высокоорганизованным, странноватым, не способным понять некоторые тонкости современного бытия. Другие, окончив вуз, не выражают желания творчески трудиться во вскормившем и воспитавшем их городе Елабуге: очень уж он малостоличный, не тот там народ. Третьи в день 9 мая делают бестактные замечания надевшему ордена и медали бывалому фронтовику: «Что это вы сегодня так вырядились?».

В толковом словаре сказано: свинство—дурной проступок, грубое, дурное обращение. Я бы добавил: «которое происходит от эгоизма, черствости, неуважения к чужому труду, от неблагодарности».

Конечно, с черной неблагодарностью, к счастью, встречаешься не часто. Явление нетипичное. Между прочим, ученые предполагают, что доисторический бородатый Блондин, извлеченный Брюнетом из ямы, а затем отказавший ему в помощи, тоже был нетипичным. Даже для того далекого времени. Человек по своей природе добр.

БОРИС ЕГОРОВ.

И. о. редактора: В. КИСЕЛЕВ.

Нижневартовская типография упр. по печати Тюменского облисполкома Заказ 349

КОММЮНИКЕ

10 сентября в Москве состоялись переговоры между Председателем Совета Министров СССР А. Н. Косыгиным и Председателем правительства Чехословацкой Социалистической Республики О. Черником.

С советской стороны в переговорах приняли также участие заместитель Председателя Совета Министров СССР, председатель Госплана СССР Н. К. Байбаков, министр иностранных дел СССР А. А. Громыко, первый заместитель министра внешней торговли М. Р. Кузьмин;

с чехословацкой стороны — заместитель Председателя правительства ЧССР Ф. Гамоуз, министр внешней торговли ЧССР В. Валеш, посол ЧССР в Москве В. Коуцний.

В ходе переговоров был обсужден ряд крупных экономических вопросов, представляющих взаимный интерес для обоих государств. Были рассмотрены, в частности, вопросы о поставках из Советского Союза в Чехословацкую Социалистическую Республику газа, нефти, железной руды (окатышей) и других товаров, а также о поставках из Чехословакии в Советский Союз стальных труб для газопроводов, грузовых автомобилей большой грузоподъемности, оборудования, трикотажа, обуви и других товаров.

В результате переговоров было подписано соглашение между правительством СССР и правительством ЧССР о поставках природного газа из СССР в Чехословакию на ряд лет и о сотрудничестве в строительстве газопровода на территории Советского Союза. Договоренность по другим экономическим вопросам была оформлена соответствующим протоколом.

В тот же день состоялась встреча Генерального секретаря ЦК КПСС Л. И. Брежнева, члена Политбюро ЦК КПСС, Председателя Совета Министров СССР А. Н. Косыгина, члена Политбюро ЦК КПСС, Председателя Президиума Верховного Совета СССР Н. В. Подгорного с членом Президиума ЦН КПЧ, Председателем правительства ЧССР О. Черником и заместителем Председателя правительства ЧССР Ф. Гамоузом.

Во время этой встречи состоялся широкий обмен мнениями по политическим вопросам в развитие советско-чехословацких переговоров, которые проходили в Москве 23 — 26 августа 1968 года.

Было выражено твердое обоюдное убеждение в том, что в нынешней обстановке главное состоит в последовательном претворении в жизнь практических шагов, вытекающих из договоренности на указанных переговорах в Москве.

Была вновь подтверждена готовность Советского Союза и Чехословакии к самому широкому сотрудничеству на основе социалистической солидарности, взаимного уважения, равноправия в интересах народов обеих стран, в интересах дальнейшего укрепления социалистического содружества, повышения эффективности Варшавского Договора.

Советско-чехословацкие переговоры и встреча проходили в дружественной, товарищеской обстановке.

Подписание советско-чехословацких документов

В Кремле 10 сентября было подписано соглашение между правительством Союза Советских Социалистических Республик и правительством Чехословацкой Социалистической Республики о поставках природного газа из СССР в Чехословакию на ряд лет и о сотрудничестве в строительстве газопровода на территории Советского Союза. Был подписан также протокол по экономическим вопросам.

От имени Советского правительства эти документы подписал Председатель Совета Министров СССР А. Н. Косыгин; от имени Чехословацкого правительства — Председатель правительства ЧССР О. Чернин.

При подписании соглашения и протокола присутствовали с советской стороны — первый заместитель Председателя Совета Министров СССР К. Т. Мазуров, заместители Председателя Совета Министров СССР Н. И. Байбаков, В. А. Кириллин, министр иностранных дел СССР А. А. Громыко, министр нефтедобывающей промышленности СССР В. Д. Шашин и другие; с чехословацкой стороны — заместитель председателя правительства ЧССР Ф. Гамоуз, министр внешней торговли ЧССР В. Валеш, заместитель министра народнохозяйственного планирования ЧССР Й. Шедивый, посол ЧССР в СССР В. Коуцний.

(ТАСС).

Пролетарии всех стран, соединяйтесь!

ЛЕНИНСКОЕ ЗНАМЯ

Орган Нижневартовского районного комитета КПСС и районного Совета депутатов трудящихся Тюменской области

№ 112 (2470) Год издания 27-й | ВТОРНИК, 17 СЕНТЯБРЯ 1968 ГОДА | Цена 2 коп.

На Ленинской трудовой вахте



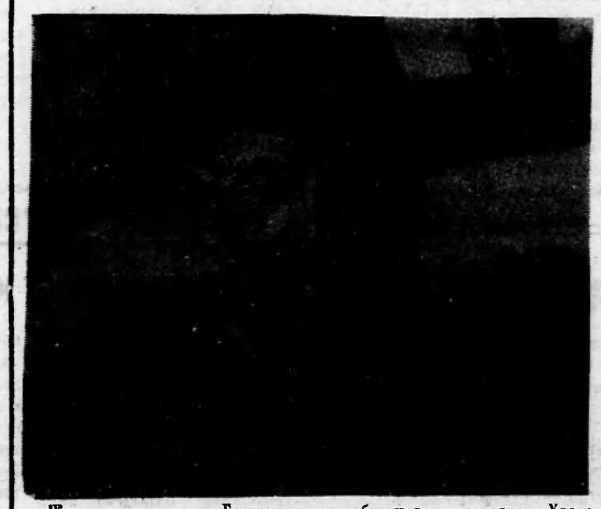

По труду и честь

Встав на Ленинскую трудовую вахту, коллектив строительного управления № 12 идет с опережением графика производственных заданий по всем показателям строительных работ. Этому в большой мере способствуют своевременное подведение итогов социалистического соревнования, моральное и материальное поощрение передовиков производства. Так, ежемесячно лучшим бригадам вручаются вымпелы, третий месяц подряд коллектив строителей второго участка удерживает переходящее Красное Знамя управления, более 100 рабочим в праздник Дня строителя были вручены ценные подарки, денежные премии, похвальные листы.

И строители не остаются в долгу. Своим примерным трудом они множат успехи предприятия. Сегодняшние передовые бригады плотников и отделочников В. Абрамова, Г. Загидулиной и Р. Овсянниковой давно работают в счет четвертого квартала.

В. МИХЕЕВ,
секретарь парторганизации СУ-12.

Жили два друга в Башкирии, работали на одном предприятии. Потянуло одного в дальнюю дорогу, поехал за ним и другой. Так оказались в Нижневартовской автотранспортной конторе Николай Павлович Суханов и Иван Тимофеевич Волков. Хорошей трудовой славой зарекомендовали они себя. Н. Суханов — машинист подъемника, И. Волков — тракторист. Подружила и сроднила их любовь к технике, содержат ее оба в образцовом порядке. Хватает времени и на общественную работу.

За хорошие показатели в труде и общественную деятельность администрация АТК неоднократно награждала их. Н. Суханов и И. Волков — ударники коммунистического труда.

На снимке: И. Волков—тракторист АТК.

Н. СЕНЬКОВА.
Фото А. НОВОСЕЛОВА.

ГОДОВОЙ ПЛАН К 7 НОЯБРЯ

Когда в отделе кадров девятой автобазы знакомились с документами поступавшего на работу Василия Хмелюка, то с удовлетворением отметили, что ряды ударников коммунистического труда пополнились еще одним человеком.

И действительно, коллектив водителей сразу почувствовал в Василии Семеновиче энергичного, волевого, добросовестного работника. Подойди за советом — подскажет, за помощью — поможет.

Общественная работа в месткоме автобазы не мешает коммунисту Василию Хмелюку выполнять производственные задания на 160—170 процентов.

Идя навстречу 100-летию со дня рождения В. И. Ленина, Василий Семенович решил годовой план перевозок выполнить к 51 годовщине Великой Октябрьской социалистической революции.

П. ПЛИГИН,
начальник 9-ой автобазы.

Навстречу 50-летию ВЛКСМ

Где комсомольцы, там победа

Скучно проходило в прошлом году отчетно-выборное комсомольское собрание в Корликах. Хвалиться комсомольцам было нечем. Нового ничего не открыли, а работали с прохладцей. Вот почему и боялись выступать, ибо каждый чувствовал за собой вину.

На трибуну порывисто вышла Людмила Перепечина.

— Это что же получается? — гневно начала она. — Неужели мы хуже других организаций? По всем предприятиям создаются комсомольско-молодежные бригады и звенья, люди встают на трудовую вахту в честь 100-летия со дня рождения В. И. Ленина — человека, чей силуэт мы видим на наших комсомольских билетах. Я предлагаю создать комсомольско-молодежную бригаду на нашей звероферме, а каждому ее члену включиться в борьбу за звание ударника коммунистического труда...

Так началась борьба комсомольцев и молодежи за образцовое содержание фермы ценных голубых песцов.

Комсомольско-молодежную бригаду в составе Люды Перепечиной, Агрипины Прасиной, Люды Терещенко и Ирины Каминой под руководством заведующего зверофермой коммуниста Н. П. Астахова интересовало буквально все: заготовка кормов, изготовление шедов и изоляторов, утепление и освещение домиков, механизация труда на ферме, своевременные прививки и многое другое, что не предусмотришь никакими планами.

Комсомольцы каждый день заходили в кабинет управляющего, анализировали свою работу, предлагали, как лучше организовать уход за песцами. Так, было установлено регулярное дежурство в период выхода молодняка. И горе было тому, кто нерадиво относился к своим обязанностям. Тут же на коротком собрании или в боевом листке он подвергался резкой критике.

Профессия зверовода требует коллективизма и товарищества, взаимной помощи. Бывали случаи, когда та или иная группа песцов оставалась без присмотра по причине болезни зверовода. На помощь приходили подруги и в любую погоду выполняли двойную работу. Это сроднило коллектив, сделало его боевым органом. Таким он и стал на деле.

Во время внезапного июньского снегопада комсомольцы днем и ночью находились у клеток, спасали свой годовой труд. И он не пропал даром. Выход на каждую самку голубоко песца составил 5,5 щенка.

В этом году 1200 шкурок «мягкого золота» пойдет на пушные базы нашей страны.

Комсомольско-молодежная бригада решила к 100-летию со дня рождения В. И. Ленина получить и вырастить 2000 голубых песцов для сдачи государству.

Комсомольское слово — крепкое слово, и можно быть уверенным, что они его сдержат.

В. БОКОВ,
инструктор Нижневартовского райкома КПСС.

Совет за работой

ЗА КУЛЬТУРУ, БЫТ И ЧЕЛОВЕКА

С каждым годом растет поселок нефтяников — Мегион. Появляются новые жилые дома, детские учреждения, промышленные объекты. Все это — результат огромного труда строителей, напряженные дни, недели, месяцы. Но несмотря на то, что строительство поселка с каждым годом все развивается, жилищная проблема не исчезает. В связи с открытием крупных месторождений нефти в нашем районе, к нам едут люди осваивать богатства.

Но для человека нужно не просто жилье, а благоустроенные квартиры, добротные дома, красивые улицы, объекты соцкультбыта и многое другое для нормальной жизни. На это и направлен главный упор в работе актива Мегионского поселкового Совета. Исполком, депутаты, комиссии постоянно занимаются вопросами быта населения, благоустройством поселка, озеленением улиц, санитарией. Приходится бороться и с самовольными застройщиками.

Одним словом, для актива Совета — непочатый край неотложных дел, ведь поселок строится заново, оттесняя тайгу. И, конечно, неудобств хоть отбавляй. Но пройдет время и наш поселок будет одним из красивейших, показательных населенных пунктов нефтяного края. Таково решение градостроителей, желание депутатов поссовета и жителей Мегиона.

Об активности депутатов говорят такие примеры. Шло заседание поссовета по благоустройству поселка. Члены исполкома высказывали свои мнения, как быстрее и дешевле проложить тротуары. И тут встает председатель постоянной комиссии по благоустройству столяр СУ-12 Иван Григорьевич Уланов.

— А что, если для этого дела использовать поломанные, негодные в строительстве плиты? Их валяется много, с некоторыми организациями я уже договорился.

Проблема была решена. Сейчас вдоль улиц протянулись добротные тротуары. По его же инициативе и с его помощью спланирована и прогрейдирована улица Северная, возле домов жильцы посадили деревья.

Различными вопросами быта населения занимаются наши депутаты. Так, например, бухгалтер СУ-12 Татьяна Михайловна Есипова постоянно участвует в комиссиях по проверке столовых, торговли в магазинах. Однажды она обнаружила большие недостатки в столовой № 2. Акт проверки обсуждали на заседании исполкома. Заведующая столовой и начальник орса были строго наказаны.

Татьяна Михайловна активно участвует в подготовке и в работе сессий, любое задание выполняет добросовестно и в срок.

Неоценимую работу по воспитанию подростков проводит депутат Акулина Ивановна Плесцова. Старейшая коммунистка, бывший председатель колхоза, а затем сельского Совета, сейчас — пенсионерка, Акулина Ивановна все силы отдает благородному делу. Она — частый гость ребят в школе и интернате, посещает родителей трудновоспитуемых детей и многодетных матерей.

Это она вывела на правильный путь жизни «неисправимых» подростков Суханова, Седых, Соколова, не допустив их до скамьи подсудимых. Трудно представить, сколько она потратила на это труда и времени, сколько вложила настойчивости и выдержки, талантливости и педагогического знания, чтобы победить в борьбе за человека!

Так актив поселкового Совета, в составе которого 53 депутата, способствует градостроителям в благоустройстве растущего города нефтяников, проявляет беспокойство за здоровый быт и культуру населения, за человека — строителя коммунизма.

Г. ХРАМЦОВ,
председатель Мегионского поселкового Совета.

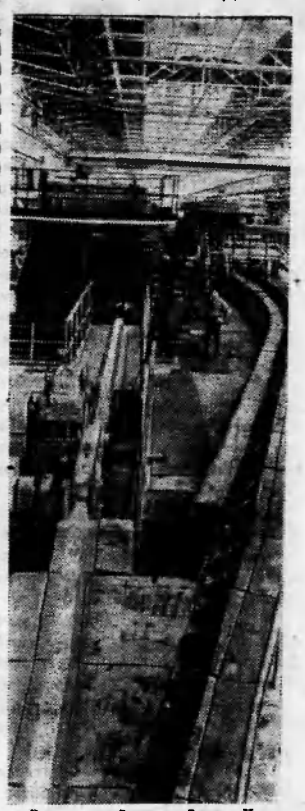

ВНИМАНИЕ — ПУСКОВОЙ ОБЪЕКТ

Почему задерживается сдача котельной

Промышленная котельная на втором участке является важным пусковым объектом. Несмотря на это, ввод его в действие затягивается. О причинах срыва рассказывает начальник строительного управления № 13 Б. Н. Вахромеев.

Строительство котельной началось еще в октябре 1965 года. Однако в 1967 году из-за неправильно составленных документов пришлось демонтировать каркас здания, делать новый фундамент. Убытки от этого составили 57 тысяч рублей. Но на будущий год по этому объекту имеется остаток сметного лимита на сумму 135 тысяч рублей.

В третьем квартале мы думаем пустить в действие два котла и дать двадцать тонн пара в час. Уже сейчас они полностью укомплектованы, подготовлено экономайзерное хозяйство, произведена обмуровка и опрессовка котлов.

Однако технологические работы внутри котельной полностью не закончены, так как у заказчика НПУ «Мегионнефть» нет нужной арматуры. Предстоит еще и нашим строителям сделать полы внутри котельной, перекрыть каналы рифленой сталью, произвести покраску после опрессовки. По наружным работам тоже не выполнено все необходимое и опять же по вине заказчика.

Только в третьем квартале НПУ «Мегионнефть» выдало проект по нефтегазопроводу от энергопоезда до котельной. Сварочные работы вело строительное управление № 18. Но оказалось, что сварили нитку не нефтепровода, а газопровода (разница в диаметрах труб), и заказчик не разрешил дальнейшие работы.

Больным вопросом до сих пор остается водоснабжение котельной. Заказчик рассчитывает на водозабор, который строит СУ-18, но у нас нет гарантии, что в третьем квартале будет подведена вода, ибо строительство идет крайне медленно.

Общеизвестно, что при пуске котельной расходуется большое количество воды. Да и в процессе эксплуатации выброс ее тоже немалый. Однако канализация выполнена только по котельной, а на остальные работы тоже нет документации от заказчика.

Допустим, что мы сдадим котельную рабочей комиссии. А куда и кому давать пар? Нет теплосетей, а это опять же в ведении СУ-18.

Администрация, партийная и профсоюзная организации нашего управления немало занимались вопросами своевременного ввода в действие важного объекта. На его строительстве находятся лучшие бригады управления — комплексная тов. Крышталева, каменщиков — тов. Вариавского, разнорабочих — тов. Исаевой, отделочников — тов. Вавиловой. Среди бригад организовано социалистическое соревнование.

Но что будет стоить слово строителей, если, несмотря на наши запросы, заказчики и субподрядные организации задерживают горячее желание коллектива как можно скорее сдать важный промышленный объект?

Администрации, партийным и профсоюзным организациям, отвечающим за пуск котельной, следует лицом повернуться к решению этого вопроса.

Вступивший в строй на Челябинском металлургическом заводе уникальный мелкосортный стан «250» будет ежегодно выпускать сотни тысяч тонн различных сортов мелкого проката для строительства и машиностроения. Освоение его по нормам рассчитано на 27 месяцев, однако коллектив металлургов, отвечая на почин запсибовцев, призвавших досрочно осваивать проектные мощности, решил довести производительность стана до проектных нормативов за 16 месяцев. Основой для этого служит высокая квалификация прокатчиков, их горячее стремление добиться первенства в соревновании в честь 100-летия со дня рождения В. И. Ленина.

Стан является высокомеханизированным, оснащен передовой техникой и работает по прогрессивной технологии.

На снимке: идет прокат металла на клетях чистовой группы.

Фотохроника ТАСС.

Институт нефтяников

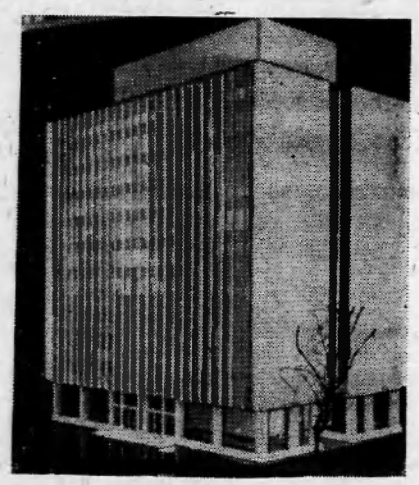

Так будет выглядеть конструкторский корпус института «Гипронефтемаш», который сооружается в Москве.

Проект этого 12-этажного здания из отделанных стемалитом и алюминием панелей на железобетонном каркасе разработан в мастерской № 5 института «Моспроект-1».

Фотохроника ТАСС.

НОВОЕ В СОЦИАЛЬНОМ СТРАХОВАНИИ

Совет Министров СССР по предложению ВЦСПС установил новый порядок планирования средств социального страхования. С будущего года профсоюзы получат право самостоятельно распределять ассигнования на все виды обеспечения трудящихся по социальному страхованию, кроме пенсий. Для дальнейшего улучшения профилактической и оздоровительной работы профсоюзы смогут использовать средства, сэкономленные в результате уменьшения случаев временной нетрудоспособности рабочих и служащих. Об этом советским и иностранным журналистам сообщил на пресс-конференции секретарь ВЦСПС Н. Н. Романов.

Пресс-конференцию организовали ВЦСПС и отдел печати МИД СССР. Ее тема — государственное социальное страхование в СССР. Н. Н. Романов подчеркнул, что Коммунистическая партия, Советское правительство и профсоюзы постоянно заботятся о повышении благосостояния, культуры и здоровья народа. Материальное благосостояние советских людей обеспечивается не только их личными заработками и доходами.

Они получают за счет общественных фондов потребления 750 рублей в год в расчете на одну семью. Это расходы на бесплатное образование, медицинское обслуживание, социальное обеспечение. Кроме того, ежегодно государство затрачивает в расчете на одну семью около 150 рублей на строительство жилищ, школ, медицинских и культурно-бытовых учреждений.

Советский Союз — первая в мире страна, где рабочие и служащие освобождены от уплаты взносов на социальное страхование. Эти взносы делаются предприятиями или учреждениями в размере от 4 до 9 процентов к фонду заработной платы. За последнее десятилетие расходы на социальное страхование в стране возросли в два с половиной раза и теперь достигают почти 14 миллиардов рублей.

Ярким свидетельством постоянной заботы о благе человека-труженика явилось решение сентябрьского (1967 год) Пленума ЦК КПСС «О мерах по дальнейшему повышению благосостояния советского народа». В соответствии с этим решением, в частности, повышены размеры пособий по временной нетрудоспособности, снижен пенсионный возраст колхозникам, работницам предприятий текстильной промышленности, инвалидам Великой Отечественной войны, труженикам районов Крайнего Севера и другим.

Большое внимание секретарь ВЦСПС уделил развитию санаторно-курортного лечения и организации отдыха трудящихся. Он сказал, что в стране действует более четырех с половиной тысяч здравниц. Только профсоюзы имеют около трех тысяч санаторно-курортных учреждений, пансионатов и Домов отдыха. В них одновременно отдыхают 435 тысяч человек.

Подробно секретарь ВЦСПС рассказал о пенсионном обеспечении трудящихся. В текущем году по бюджету государственного социального страхования на эти цели намечено израсходовать 9,7 миллиарда рублей.

(ТАСС).

НА ПОВЕСТКЕ ДНЯ—ПОДРОСТОК

Роль общественности в воспитании подрастающего поколения

Моральный облик человека формируется с самого раннего возраста. Правдивость, честность, организованность, трудолюбие только тогда будут устойчивыми, когда они воспитаны как нравственные привычки с первых лет жизни. Ребенок с малых лет должен знать, что ему можно, а чего нельзя.

В нашем поселке еще имеют место факты преступности несовершеннолетних подростков. Это дети 11—13-летнего возраста.

Расследование преступлений показало, что основными причинами преступности среди несовершеннолетних являются: пороки воспитания детей в семье, недостатки воспитательной работы в школе, где учились подростки, недостаточный контроль за поведением молодежи на производстве, в быту, в общественных местах; губительное влияние преступных элементов и алкоголизма. Серьезной причиной преступности среди детей является и то, что в свободное от учебы время они не заняты полезным делом, а родители разрешают им поздние прогулки.

В июле 1968 года трое подростков: Сергей Уваров, Борис и Валентин Воронцовы совершили кражу из магазина. Это—результат поздних прогулок, плохого контроля со стороны родителей.

С 1967 года стоял на учете в детской комнате милиции Ю. Балабанов. Юрий бросил школу, его отправили в ГПТУ-17 города Сургута. Из Сургута он сбежал, по ходатайству родителей его устроили в учебный комбинат треста «Мегионгазстрой». Окончив учебу в комбинате, Юрий работать не захотел, вновь занялся кражей. В настоящее время за ряд краж он привлечен к уголовной ответственности.

Перед всей общественностью стоит задача — ликвидировать преступность в кратчайший срок. Для этого необходимо улучшить воспитательную работу в школах и в семье. Мы не должны быть равнодушными к судьбе несовершеннолетних, если видим, что они сквернословят, курят и устраивают драки. Только благодаря вмешательству нас, общественности, мы сможем резко сократить нарушения подростками правил поведения социалистической законности.

В. ПЕРШИН,
инспектор детской комнаты милиции.

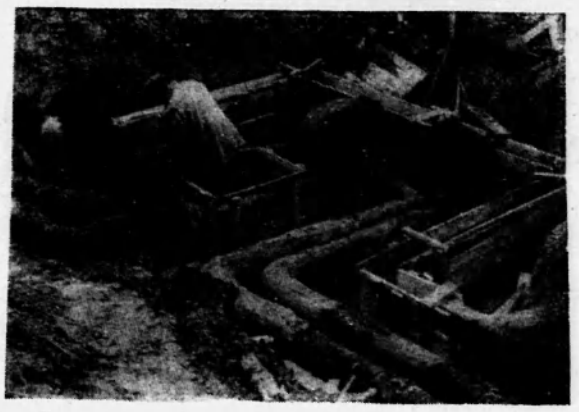

Холодная осень. А сердца строителей согревает мысль о том, что они дают людям тепло.

НА СНИМКЕ: строители СУ-18 ведут работы на теплотрассе.

Фото А. НОВОСЕЛОВА.

В НЕБЕ—ЧЕТЫРЕ „А"!..

Трое молодых, красивых парней, устало опустившись на пассажирские сиденья, негромко переговариваются о всем, только что пережитом.

Нет, в полете ничего не случилось, никаких «ЧП». Их здесь не бывает. Но все ж работа есть работа, а у них она нелегкая. И хотели ли они иной, легкой?

Знакомимся. Командир экипажа Алексей Сеньков. Родился в 1933-ем. (Когда, собственно, и был установлен День авиации). На всю страну и весь мир прогремели тогда «челюскинские» перелеты Водопьянова, Доронина, Каманина, Леваневского, Ляпидевского, Молокова, Слепнева. Он хорошо знает и о подвигах, совершенных Чкаловым...

Все советские люди восхищались тогда авиацией. Мог ли он не мечтать о ней, этот парнишка из-под Рязани.

Но уже после десятилетки и даже в аудиториях Ростовского строительного института рядом и вместе с той глубоко запрятанной мечтой жила робость: «Ну, где мне, там такие орлы, богатыри!» И вдруг что-то случилось — чаша терпения переполнилась — он поверил в себя, подал заявление, прошел комиссию и со второго курса института «сбежал» в Краснокутское летное училище ГВФ.

Вот она какова а-ви-ация!..

Еще пример. Инженеру авиатехнической базы Алексею Тимофееву жизнь «улыбалась», кажется, во все свои щеки. Хорошая должность — начальник участка, высокий оклад. И вдруг (ах, это «вдруг»!) — он переучивается на бортмеханика!

—Почему?

—Летная работа.

Вот она какова неизбывная страсть к парению, по-ле-ту!

Еще пример. Авиатехник Алексей Белов три с половиной года мирно и спокойно работал в той же авиатехнической базе. И вдруг... перебрался в глушь к геологам, нефтяникам-строителям.

—Что, охота к перемене мест?

—Здесь главное, здесь — ключ жизни.

«Ключ», а утром и вечером (и кто его знает — еще когда) один обслуживает и готовит к работе два вертолета.

Вот и пойми их: к легкой или трудной жизни они готовились.

Я не упомянул пока только о втором пилоте — Алексее Щербакове. У него одного, кажется, не было таких «романтических взрывов». Окончил Кременчугское училище и год как уже летает здесь. Не было, наверно, потому, что ему одному, из всех четырех, сразу повезло. Сразу небо, и сразу — «ключ жизни».

* * *

Так чем же занимаются эти четверо Алексеев.

—Да, как вам сказать — трудом! Хотите взглянуть — приходите так часиков в пять на вертолетную площадку. Если постараетесь, заметите где-нибудь (наверху, внизу, или внутри машины) голову, руки

(Окончание на 4 стр.)

ТРУДИТСЯ БРИГАДА, ОБГОНЯЯ ГРАФИК

Трудится в цехе пароводоснабжения бригада слесарей и кочегаров во главе с А. Д. Ивановым. Ясно понимая важность создания нормальных бытовых условий трудящихся Нижневартовска, монтажники с хорошим качеством провели работы по подготовке к пуску котельной.

В настоящее время коллектив бригады монтирует котельную номер один на берегу Оби, которая будет отапливать насосную станцию, техснаб и другие потребительские точки.

Строительство объекта идет с опережением графика.

Плановые задания работники бригады выполняют на 150—160 процентов.

На днях котельная будет сдана рабочей комиссии.

В. КИРИЧОК,
начальник цеха пароводоснабжения.

Сибирский сувенир

Недавно было опубликовано Постановление Совета Министров СССР «О мерах по дальнейшему развитию народных художественных промыслов». Установлено, как минимальное, задание по выпуску изделий народных художественных промыслов в 1969 году на сумму свыше 350 миллионов рублей, и эта цифра будет неуклонно расти. В 1969-1971 годах будут построены специальные училища, которые начнут подготовку высококвалифицированных кадров для работы на ниве художественных промыслов. Но это уже будущее, хотя и ближайшее. А в статье научного сотрудника Новосибирского института **В. Л. Шемонаева**, которая публикуется ниже, речь идет о сегодняшнем дне нашего народного искусства.

* * *

Чуден край Ханты-Мансийский! Прекрасны его озера, буреломные перелески, прекрасны его люди. Именно в них красота здешних мест, их руки способны возводить гигантские вышки, ловить рыбу, создавать прекрасное, именуемое искусством. «Ничто не рождает ничего» — перефразируем латинское изречение. Многовековым трудом выстраданы лучшие творения.

В нашей стране искусство принадлежит народу, такой массовости его не знала история. Но не следует успокаиваться на достигнутом, закрывать глаза на недочеты, имея ввиду прикладное творчество. Не так давно Нижневартовский, тогда еще Ларьякский, район был достойно представлен на первой окружной выставке изобразительного и прикладного искусства, а несколько работ демонстрировались на областной (две из них, из Большого Ларьяка и Пуг-Юга, получили премии).

Много воды утекло с тех пор, а с ней и былые успехи. Что было причиной — перевод ли райцентра, или другое — со стороны трудно сказать. Но такова действительность: в районе забыто народное творчество. Забыто свыше, хотя оно существует, живет и развивается в «глубинках» типа Соснового Бора, Колик-Егана, Большого Ларьяка, Чехломея, но не в сельских центрах.

Постановление Совета Министров СССР о народных промыслах коснулось и Нижневартовского района. Охтеурскому госпромхозу уже доведен план по закупке сувениров в размере тысячи рублей. Начало положено, и Нижневартовский район не должен оставаться в стороне от этого большого дела в дни подготовки к великому юбилею — 100-летию со дня рождения В. И. Ленина. Сделаем еще один подарок нашей Родине.



Закарпатская область. Обильный урожай столовых сортов винограда собирают в нынешнем году в Ужгородском садовиноградарском совхозе. В промышленные центры страны ежедневно отправляют десятки центнеров янтарных ягод.

На снимке: работницы (слева направо) Анна Бережная, Софья Шуха и Анна Ходанич сортируют виноград.

Фото Л. Новгана. **Фотохроника ТАСС.**

Нам пишут

СПАСИБО ВАМ, ДОБРЫЕ ЛЮДИ

Тяжело заболела моя дочь Люба. Когда я обратилась в поликлинику, оказалось, что машина «Скорой помощи» ушла в старый поселок и не скоро будет. Не было сил смотреть, как мучается дочка, и я пошла просить помощи у добрых людей. Ближе всего оказалось СМУ-5. Начальник управления Михаил Николаевич Палкин немедленно разыскал шофера и машину, которая могла бы пройти по размытой дождями дороге.

Скоро шофер Михаил Яушев вез нас с дочкой в больницу. Каждое сотрясение причиняло девочке боль, поэтому приходилось ехать осторожно. Не раз Михаилу приходилось останавливать машину и выпрыгивать в грязь, чтобы выбрать дорогу получше.

Я очень-очень благодарна этим людям, которые так внимательно отнеслись к нашему горю. Большое, сердечное вам спасибо!

А. ПИМЕНОВА,
ночегар СУ-13.

МЕДИКИ ПРИШЛИ НА ПОМОЩЬ

От деликатеса из малосольных грибов спустя полчаса мы почувствовали себя очень плохо. К моменту прибытия «Скорой помощи», которую вызвала медицинская сестра Ольга Палипчук, наше состояние резко ухудшилось.

В Нижневартовской райбольнице установили диагноз: острое отравление грибами со всеми отсюда вытекающими симптомами—прогрессирующее падение кровяного давления.

Хирург Александр Евгеньевич Калинин, врач Светлана Орлова, сестра Люба Чернова немедленно приступили к спасению наших жизней.

И вот мы спасены благодаря превосходному знанию своего любимого дела людей в белых халатах. Сейчас у нас востановились силы, улучшился аппетит. Выздоровели.

Спасибо Вам, Александр Евгеньевич, Светлана, Любовь и остальные медицинские работники, дежурившие в эту тревожную ночь с 28 на 29 августа.

— Спасибо, — говорит и наша маленькая дочь Светлана.

Семья НЮРКИНЫХ.
Поселок Нижневартовск.

С ФОТОАППАРАТОМ ПО ПЛАНЕТЕ



Отважные патриотки Южного Вьетнама прекрасно владеют оружием. В любой момент готовы они поразить противника.

Фото ВИА — ТАСС.



Коста-Рика. В то время как матери заняты стиркой белья за мизерную плату, их дети (на снимке) остаются без надзора в коридорах прачечной «Лавадерос Карит» в столице страны Сан-Хосе. Положение юного поколения в стране безрадостное. Согласно официальным данным, 60 процентов детей Коста-Рики недоедает, почти все они страдают кишечными заболеваниями. В результате отсутствия детских учреждений, нехватки школьных помещений, растущей безработицы среди трудящихся множество детей бродяжничает.

Фотохроника ТАСС.



Гуаякиль — самый крупный город и главный морской порт Эквадора. Через него проходит 60 процентов экспорта страны (бананы, кофе, сахар, какао) и 90 процентов всего импорта (главным образом — промышленная продукция).

НА СНИМКЕ: бананы на берегу желтой реки Гуайяс. Низкие цены на бананы на мировом рынке и растущие требования к их транспортировке превращают вто богатство Эквадора в его беду.

Фотохроника ТАСС.

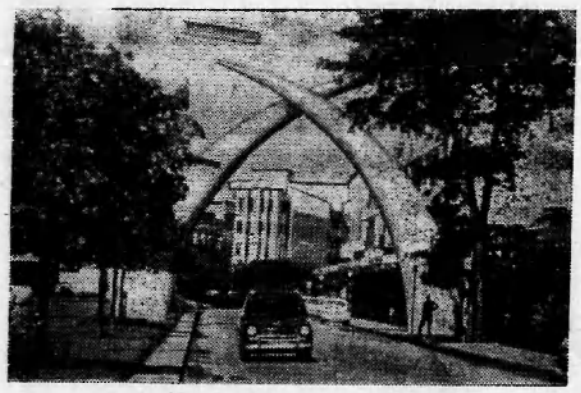

Кения. Город Момбаса. Главную улицу этого крупнейшего порта Восточной Африки — Килиндини роуд — украшает гигантская арка, имитирующая бивни слона.

Фото С. Кулика.

Фотохроника ТАСС.

ИЗВАЯНИЕ ПОВОРАЧИВАЕТ ГОЛОВУ

Давно известно, что портрет человека, смотрящего на вас в упор, не сводит глаз со зрителя, даже если тот далеко уходит вправо или влево, чтобы взглянуть на изображение сбоку. Поразительного эффекта в этом отношении достиг английский скульптор Пачуэм. Его Шекспир, демонстрировавшийся на одной из выставок Лондона, не только не спускает глаз с посетителей, но и «поворачивает» вслед за ними голову. Секрет прост: барельеф выполнен не как обычно выпуклым, а вогнутым.

БИБЛИОТЕКА ПРИКЛЮЧЕНИЙ И ГЕРОИКИ „ПОДВИГ“

Редакция журнала «Сельская молодежь» запланировала выпустить в 1968—69 г.г. в качестве литературного приложения к журналу десятитомник приключенческих произведений советских и зарубежных авторов «Подвиг».

Стремясь выяснить мнение подписчиков о желаемом составе пятитомника 1968 года, редакция вынесла в конце 1967 года на их широкое обсуждение «Ориентировочный список произведений», планирующихся к включению в библиотеку «Подвиг». В обсуждении плана будущего издания приняли участие многочисленные подписчики и читатели. Их предложения были внимательно изучены и учтены при составлении первых пяти томов библиотеки «Подвиг».

В пятитомник 1968 года вошли следующие произведения:

1 том: Д. Морозов, А. Поляков «Оглашению не подлежит»; Вс. Иванов «Цветные ветра»; Б. Лавренев «Седьмой спутник»;

2 том: Ю. Фучик «Репортаж с петлей на шее»; Г. Вальдорф «Зеленая записка»; П. Гамарра «Пиринейская рапсодия»;

3 том: Ю. Яновский «Всадники»; Л. Никулин «Дипломатическая тайна»; Е. Федоровский «Посылка от Марта»;

4 том: Ж. Санита «Вы любите Вагнера?»; Ф. Дюрренматт «Подозрение»;

5 том: И. Акимов, В. Карпеко «На чужом пороге»; Н. Леонов «Ждите моего звонка»; Г. Голубев «Долина, проклятая аллахом».

В настоящее время все пять томов 1968 года сданы в производство.

Сейчас на повестке дня определение состава очередных пяти томов десятитомника «Подвиг». Поэтому редакция и в этом году выносит на широкое обсуждение ориентировочный список произведений, которые будут включены в пятитомник библиотеки приключений и героики «Подвиг» 1969 года:

М. Шолохов «Они сражались за Родину»; П. Нилин. Новое произведение, которое автор обещает редакции; А. Воинов «Западня» (новый роман); С. Гагарин «Третье лицо Януса» (новый роман); Л. Линьков «Большая Лубянка»; А. Лукин «В поисках ставки Гитлера»; Л. Брюханова и А. Кузнецов «Разведчик Николай Кузнецов»; К. Биллингер «Заключенный № 880»; Н. Опачич «Подвиг разведчика»; П. Гануш «Юпитер с копьем»; У. Мак-Гиверн. «Один против всех»; А. Збых «Ставка больше жизни»; Г. Грин «Третий человек»; Ж. Сименон «Драма в сельской школе» (или романы «Тюрьма» или «Кот»); Б. Смагин «Испорченная картина» (новая повесть); В. Мелентьев «Ветка сирени» (новая повесть); Ян Литан «Последний из «Цеппелина» (или новое произведение, которое автор обещает редакции); А. Меркулов «В путь за косым дождем»; А. Лукин, Д. Поляновский «Сотрудник ЧК»; Е. Рябчиков «Засада на черной тропе»; В. Кин «По ту сторону»; В. Ардаматский «Он сделал все, что мог»: Н. Атаров «Смерть под псевдонимом»: Е. Рысс, Л. Рахманов «Домик на болоте»; А. Маневич «Этьен вызывает Москву»; В. Дроздов «Два года над пропастью»; Н. Киселев «Ночной визит»; М. Селидмайерова «Помоги мне, Тереза»; Сент-Экзюпери «Южный почтовый»: С. Корков «Двадцать четыре часа из жизни разведчиков»; Д. Олдридж «Путь к себе»; В. Михайлов «Незнакомец в доме»; С. Гроховяк. «Винтовки».

Настоящий список приводится, как ориентировочный (для обсуждения): объем не позволит включить в него все названные произведения. Подписчики могут не только высказать мнение по поводу названных произведений, но и предложить новые, не упомянутые в этом списке. При определении окончательного состава литературного приложения редакцией будет отдано предпочтение тем произведениям, за которые выскажется большинство подписчиков (пожелания и советы следует слать по адресу: Москва, А-30, ул. Сущевская, 21, редакция журнала «Сельская молодежь»).

В настоящее время цена годового пятитомника литературного приложения к журналу «Сельская молодежь» изменена — 4 руб. 95 коп. вместо 3 руб. 90 коп. — и соответственно увеличен его объем. С января 1969 года стоимость годовой подписки на журнал вместе с годовым комплектом приложения—7 руб. 35коп., стоимость полугодовой подписки на журнал с годовым комплектом приложения 6 руб. 15 коп. Подписка на литературное приложение принимается только одновременно с годовой или полугодовой подпиской на журнал «Сельская молодежь».

Подписка на журнал «Сельская молодежь» и на журнал с приложением принимается без ограничений всеми агентствами «Союзпечати».

В НЕБЕ—ЧЕТЫРЕ „А“!..

(Окончание. Начало на 3 стр.)

или ботинок «технаря» Алексея. Но—лучше сейчас его не трогать: он занят, очень занят.

Шесть-сорок пять. На площадке появляются еще трое Алексеев. Они придирчиво осматривают и ощупывают машину, наконец, здороваются с четвертым, принимают матчасть и...

И начинается обычный трудовой день. Перевозка вахт на буровые. Буровые в радиусе 30 километров. 10-15 минут в воздухе, посадка. 10-15 минут, снова посадка.

Едва приземлятся — к машине на «всех парусах» устремляется бойкая молодая диспетчерша с черными волосами и возбужденным лицом. Это Вера Зайцева—посредник между НПУ и летчиками.

—Мальчики, срочно примите груз!

Едва справились с грузом, Вера снова тут как тут:

—Мальчики, берите пожарных: лес горит!

Едва сбросили пожарных, в наушниках щелкает: «Как слышите?.. Срочно летите в Корлики, вывезите больную!»..

Это уже приказ диспетчера порта. Во имя спасения жизни оставляются десятки других работ. Вертолет делает разворот и берет курс на Корлики.

* * *

Есть ли тут романтика? И есть, и нет... Но вот уже около недели экипаж Сенькова «раскланялся» с НПУ и занялся стройучастком № 3, который ведет нефтепровод Нижневартовск — Усть-Балык.

Там вахт уже нет, рабочие живут на месте. И подкидывать им надо... да все тоже! Запчасти, оборудование, продукты, инструмент, почту и посылки, людей со срочными заданиями.

Стали посылать их на Самотлор. И довольно часто. То с продуктами, то с научным оборудованием, то пробы вывезти, то людей перекинуть с места на место... (Туда приехали ленинградские гидрологи изучать водный режим местности, определять, где проляжет дорога к этому огромному нефтяному складу).

Значит, будет добыт он, этот клад, если там, среди болот, трудятся и трудятся люди. Значит, будут «вскрывать» это подземное нефтяное море. Значит, и они не напрасно рвались сюда—четверо парней, мечтатель, а может быть, и романтиков.

Наконец, разбор полетов окончен, усталость скинута. Пора домой, на отдых. А послезавтра?

Ребята встают с сидений... Мы идем в поселок.

— Ну так как, Алексей?

—Что как?

—Что доложить читателю?

—Он смеется. Потом останавливается:

—Доложите так. Со временем не считаемся...

—Дефекты?

—Бывают.

—И что?

—Устраняются вовремя. На это есть Леша Белов.

—А если в воздухе?

—В воздухе не бывает. Безопасность 100-процентная и гарантированная.

* * *

Если увидите вертолет в воздухе, знайте: его ведут три отличных Алексея: Сеньков, Щербаков, Тимофеев. Четвертый— им машет с земли рукой. Он тоже там—в моторе и успехе друзей.

В небе четыре «А»!

Б. ИВАНОВ

И. о. редактора: В. КИСЕЛЕВ.

Нижневартовская типография упр. по печати Тюменского облисполкома

Заказ 350.

Пролетарии всех стран, соединяйтесь!

ЛЕНИНСКОЕ ЗНАМЯ

Орган Нижневартовского районного комитета КПСС и районного Совета депутатов трудящихся Тюменской области

№ 113 (2471) Год издания 27-й | ЧЕТВЕРГ, 19 СЕНТЯБРЯ 1968 года | Цена 2 коп.

На Ленинской трудовой вахте

Идет мегионская нефть

13 сентября к Пимскому причалу возле Нефтеюганска подошел первый караван с мегионской нефтью, которая вольется в нефтяную артерию Усть-Балык — Омск.

Глубокой ночью 14 сентября нефтяники закончили откачку нефти с первой баржи. Этому не помешали ни дождь, ни град.

Три каравана — это около 9 тысяч тонн нефти — должны отправить таким образом нефтяники.

Г. АРНОПОЛЬСКИЙ,
главный инженер НПУ «Мегионнефть».

В ЦЕНТРАЛЬНОМ КОМИТЕТЕ КПСС

О повышении роли районных газет в коммунистическом воспитании трудящихся

Центральный Комитет КПСС рассмотрел вопрос о повышении роли районных газет в коммунистическом воспитании трудящихся. В Постановлении ЦК КПСС отмечается, что за последние годы ЦК Компартий союзных республик, крайкомы, обкомы, горкомы и райкомы партии приняли ряд мер по развитию и укреплению районной печати, повышению ее роли в хозяйственной и политической жизни районов, в мобилизации трудящихся на успешное выполнение решений XXIII съезда партии и Пленумов ЦК КПСС.

Местная печать убедительно показывает огромные социальные и культурные преобразования, которые произошли за годы Советской власти в деревне, конкретно освещает вопросы экономики, повышения культуры земледелия и продуктивности животноводства, активно пропагандирует передовой опыт, поддерживает патриотические начинания тружеников села в соревновании за досрочное выполнение пятилетки.

Вместе с тем многие районные газеты по своему содержанию еще не отвечают возросшим требованиям, недостаточно учитывают разносторонние интересы читателей, плохо отражают местную жизнь, слабо связаны с рабочими и сельскими корреспондентами, редко поднимают вопросы, глубоко интересующие трудящихся, нерегулярно публикуют письма рабочих и колхозников, заполняются порой громоздкими статьями и перепечатками. Особенно неудовлетворительно поставлена в районных и городских газетах информация.

На страницах районных газет все еще слабо раскрываются формы и методы работы первичных партийных организаций и партгрупп, редко печатаются статьи о повышении активности коммунистов, воспитании их в духе строгого соблюдения требований Устава КПСС, примерного поведения на производстве и в быту. Газеты мало уделяют внимания работе местных Советов депутатов трудящихся, профсоюзных, комсомольских и других общественных организаций, их роли в подъеме экономики колхозов и совхозов, улучшении культурного и бытового обслуживания населения, сухо и невыразительно пишут о людях советской деревни, важности сельскохозяйственных профессий.

В районных газетах недостаточно остро ставятся вопросы укрепления государственной и производственной дисциплины, общественного порядка и коммунистической морали, борьбы против расхитителей социалистической собственности, нарушителей колхозной демократии, носителей антиобщественных явлений.

Отдельные горкомы и райкомы партии не осуществляют повседневного руководства своими печатными органами, не заботятся о повышении действенности публикуемых в них материалов. Многие редакции районных газет не обеспечены квалифицированными кадрами, находятся в плохих производственных и бытовых условиях, не располагают современной полиграфической базой.

ЦК КПСС обязал ЦК КП союзных республик, крайкомы, обкомы, горкомы и райкомы партии улучшить руководство районными газетами, повысить их идейный уровень и организаторскую роль в борьбе за претворение в жизнь решений партии и правительства, в коммунистическом воспитании трудящихся, мобилизации их на досрочное выполнение заданий пятилетнего плана и достойную встречу 100-летия со дня рождения В. И. Ленина.

Горкомы и райкомы партии должны систематически осуществлять контроль за политической направленностью своих газет, глубоко вникать в их содержание, оказывать редакциям должную помощь в борьбе за действенность публикуемых материалов, давать принципиальную оценку фактам неправильного отношения к критическим выступлениям, сигналам и предложениям трудящихся, публикуемым в печати. Партийным комитетам необходимо регулярно рассматривать на бюро планы редакций, заслушивать отчеты редакторов и заведующих отделами, информировать редакционных сотрудников о решениях партийных и советских органов, давать советы и рекомендации по основным направлениям в работе газет, не допуская мелочной опеки.

Горкомы и райкомы партии обязаны постоянно заботиться об укреплении редакции районных газет политически зрелыми, квалифицированными кадрами журналистов, уделять больше внимания их идейной закалке и повышению профессионального мастерства.

Районные газеты призваны:

— разъяснять на конкретных примерах и фактах внутреннюю и внешнюю политику Коммунистической партии и Советского правительства, подлинно демократические основы социалистического строя, пропагандировать нерушимое братство и дружбу народов нашей страны. Особое внимание обратить на вопросы укрепления коммунистической убежденности, воспитания чувства советского патриотизма и социалистического интернационализма у каждого советского человека, идейной стойкости и умения противостоять любым формам буржуазного влияния. Чаще публиковать статьи о жизни партийных организаций, опыте их организаторской и политической работы в массах, о строжайшем соблюдении коммунистами уставных требований, их авангардной роли на производстве и в общественной жизни;

— широко освещать экономическую и культурную жизнь районов, содействовать развитию производственной и политической активности трудящихся, показывать формы и методы их участия в развитии и подъеме общественного хозяйства, во внедрении научной организации труда, в борьбе за укрепление дисциплины и бережное отношение к социалистической собственности. Постоянно публиковать материалы о борьбе тружеников села за выполнение планов и принятых обязательств, о ходе соревнования колхозов и совхозов за повышение урожайности сельскохозяйственных культур и продуктивности животноводства. Следует ярче показывать человека труда, пропагандировать примеры взаимопомощи, коллективизма и других проявлений советского образа жизни, воспитывать нетерпимое отношение к нарушителям общественного порядка и коммунистической морали, вести непримиримую борьбу против бесхозяйственности и неорганизованности, нечестности и беспринципности, бюрократизма и равнодушия;

— глубже раскрывать деятельность местных Советов и профсоюзных организаций, их роль в хозяйственном и культурном строительстве, повышении благосостояния и удовлетворении нужд и запросов населения. Систематически рассказывать о связи депута-

(Окончание на 2 стр.)

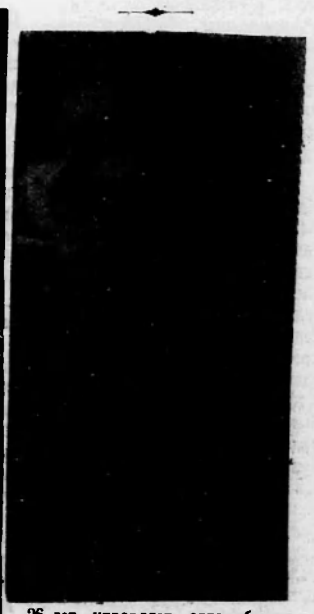

26 лет управляет автомобилем шофер автобазы № 9 Ф. А. Ряжчиков, и все эти годы были наполнены радостным сознанием власти человека над машиной и в то же время дружественным расположением к ней — помощнику человека. Каждое утро перед рейсом он любовно проверяет работу частей и механизмов доверенного ему автомобиля. В честь дня рождения В. И. Ленина Ф. А. Ряжчиков встал на трудовую вахту и постоянно выполняет задания на 120-125 процентов.

Водитель-ветеран проводит большую общественную работу среди коллектива шоферов, умело передает им опыт вождения транспорта на тяжелых трассах.

На снимке: Ф. А. РЯЖЧИКОВ.
Фото А. НОВОСЕЛОВА

Навстречу 50-летию ВЛКСМ



Хорошо трудится строитель Алсу Фаттахова. Она — участница состоявшегося в июле пленума районного комитета ВЛКСМ, решавшего вопросы достойной встречи нижневартовской молодежью 50-летия комсомола и 100-летия со дня рождения В. И. Ленина.

На снимке: Алсу Фаттахова.
Фото А. НОВОСЕЛОВА.

Хозяева тайги

Охотничьи угодья Вахкотопугола, Нинкин-Егана и Искры расположены за сотни километров от центра Корликовского промохототделения и Ларьяка. На первый взгляд, тайга этого участка предоставлена сама себе. Но побывав в этих местах даже в межсезонный период, вы увидите везде кипучую жизнь человека. Здесь трудится звено молодого охотника-комсомольца Чумина Ильи Константиновича.

Недавно при встрече с нами он рассказал:

— Я и охотники моего звена сейчас повседневно готовимся к зимнему сезону — достраиваем ловушки, готовим оленью упряжь, лыжи, сезонную одежду, ведем разведку сосредоточения пушного зверя и попутно собираем дикоросы. В этом году мы постараемся выполнить план отстрела четвертого квартала к Дню Советской конституции, а к 50-летию Ленинского комсомола выполним по полторы месячных нормы.

Делами подтверждает Илья Чумин свои слова. На 1 сентября он сдал более 300 килограммов ягод. Его примеру следуют и члены звена.

Но не везде так успешно идет подготовка к пушному сезону, промысел рыбы и сбор ягод. Поездки за продуктами, охотничьими припасами и т. д. в Охтеурье, Корлики и особенно в Ларьяк отнимают у промысловиков много времени. Эти недостатки должны немедленно устранить руководители охотхозяйств.

Н. ЗАЙЦЕВ.
с. Ларьяк.

В ЦЕНТРАЛЬНОМ КОМИТЕТЕ КПСС

О повышении роли районных газет в коммунистическом воспитании трудящихся

(Окончание. Начало на 1-ой стр.)

тов с трудящимися, регулярно информировать о выполнении наказов избирателей и отчетах депутатов перед населением. Больше публиковать материалов о практике партийного руководства комсомолом, о воспитании молодежи на революционных, боевых и трудовых традициях партии и народа, о преемственности поколений и уважительном отношении к старшим товарищам, готовности беззаветно служить социалистической Родине.

Редакциям районных газет необходимо проявлять больше заботы о литературном уровне, тематическом и жанровом разнообразии своих выступлений, учитывать возросший общеобразовательный и культурный кругозор сельских читателей, специфику их производственных, духовных, бытовых и возрастных интересов. Публикуемые материалы должны быть обращены непосредственно к рядовым труженикам, отличаться конкретностью и простотой, быть живыми и интересными. На страницах газет следует публиковать разностороннюю информацию о трудовых буднях районов или городов, о деятельности районных организаций, учебных заведений, учреждений культуры, участии трудящихся в общественной жизни, спортивной работе, художественном и техническом творчестве.

Партийные комитеты и редакции районных и объединенных газет обязаны улучшить работу с авторским активом, принять меры к укреплению связей с рабочими и сельскими корреспондентами, обеспечить их активное участие в массовых рейдах, общественных смотрах, взаимопроверках работы колхозов и совхозов. Редакции газет должны чаще практиковать отчеты на собраниях рабочих, колхозников, служащих, встречи с передовиками производства, со специалистами народного хозяйства, представителями сельской интеллигенции, выездные летучки по обсуждению вышедших номеров газеты, читательские конференции и другие формы внередакционной работы.

Каждому работнику газеты нужно прививать чувство глубокого уважения к письмам, поступающим в редакцию, рассматривать их как важное средство связи с массами, систематически публиковать в газетах, добиваться, чтобы по ним принимались необходимые меры.

ТАСС, АПН, пресс-бюро «Правды» предложено упорядочить характер и объем информации для районных газет, а также размеры оплаты за пользование информацией.

Госплану СССР, Советам Министров союзных республик и Министерству высшего и среднего специального образования СССР при разработке планов подготовки специалистов с высшим образованием на 1969—1970 г.г. и последующие годы поручено предусмотреть расширение приема на факультеты журналистики Московского, Ленинградского и других университетов в соответствии с потребностями органов печати в специалистах указанного профиля.

ЦК КП союзных республик, крайкомам, обкомам партии, Союзу журналистов СССР предложено регулярно проводить семинары работников районных газет, обсуждать на них вопросы теории и практики советской печати, опыт работы лучших редакций. Привлекать к участию в работе семинаров ученых, специалистов промышленности и сельского хозяйства, партийных и советских работников, ведущих журналистов центральных и местных газет. При республиканских, краевых, областных газетах организовать производственную практику журналистов районных и объединенных газет.

Редакции центральных, республиканских, краевых и областных газет, журналов «Партийная жизнь», «Агитатор», «Журналист» и «Рабоче-крестьянский корреспондент» обязаны усилить внимание к работе районной печати, систематически публиковать статьи о характере районных газет, о формах и методах их связи с авторским активом, о расширении тематики и использовании различных жанров, о языке и стиле, регулярно помещать обзоры на районные и объединенные газеты, заметки из последней почты, перепечатывать публикуемые в этих газетах наиболее интересные, имеющие широкое общественное значение материалы.

В целях укрепления материально-технической базы и оказания практической помощи районным газетам поручено ЦК компартий, Советам Министров союзных республик, крайисполкомам, обкомам, горкомам, райкомам партии, Советам Министров автономных республик, крайисполкомам и облисполкомам Советов депутатов трудящихся, Госплану СССР и Комитету по печати при Совете Министров СССР разработать и осуществить в 1969 — 1975 годах необходимые меры по переводу в новые производственные здания, построенные по типовым проектам, тех редакций и типографий районных газет, которые в настоящее время размещены в малоприспособленных помещениях, обеспечению редакций районных и объединенных газет в течение 1969 — 1971 г.г. автомашинами ГАЗ-69, выделению разовых ассигнований для районных, городских, объединенных и межрайонных газет на приобретение инвентаря и оборудования (диктофонов, машинок и т. д.), созданию новых профессионально-технических училищ для подготовки линотипистов, печатников, выпускающих, фотокорреспондентов, корректоров и других специалистов для редакций и типографий районных газет. С 1 января 1969 года намечено повышение заработной платы работников редакций районных, объединенных, межрайонных и городских газет, издающихся половинным форматом газеты «Правда».

Редакторам газет предоставлено право утверждать штаты редакций в пределах установленного месячного фонда заработной платы при соблюдении схемы должностных окладов.

В целях сокращения государственной дотации на издание районных газет установлена с 1 января 1969 года подписная плата на эти газеты из расчета существующей номинальной цены — 2 копейки за экземпляр. Редакциям газет рекомендовано расширить публикацию платной рекламы и объявлений от учреждений, организаций, ведомств и частных лиц. Комитетам по печати при Советах Министров союзных республик поручено разработать и установить соответствующие расценки оплаты рекламных материалов и объявлений в местной печати.

ВПШ при ЦК КПСС и Союзу журналистов СССР поручено подготовить и выпустить в 1968—1970 г.г. библиотечку в помощь работникам районной печати.

* * *

Удмуртская АССР, как и ее соседи — Татария и Башкирия, стала краем большой нефти. Здесь разведаны промышленные месторождения «черного золота» с запасами нефти, исчисляющимися сотнями тысяч тонн.

На снимках: один из лучших буровиков Сарапульской экспедиции глубокого бурения Сергей Петрович Никитин (внизу); буровая № 134 Сарапульской экспедиции глубокого бурения.

Фото Е. Загуляева.
Фотохроника ТАСС

* * *



В Комсомольске-на-Амуре «школой Щеглова» заслуженно называют бригаду каменщиков, которую возглавляет первостроитель города юности, кавалер двух орденов Ленина Николай Петрович Щеглов. 600 учеников почетного строителя работают сейчас на многих новостройках Дальнего Востока.

На снимке: Н. П. Щеглов (второй слева) и члены его бригады — Николай Бельды, Юрий Баринов, Юрий Бакшеев и Евгений Орлецкий.

Фото Г. Хренова.
Фотохроника ТАСС



ПРОВЕРЯЕМ ВЫПОЛНЕНИЕ СОЦИАЛИСТИЧЕСКИХ ОБЯЗАТЕЛЬСТВ

Когда горит огонек соревнования

Слов нет, соцобязательства, ход их выполнения в строительном управлении № 909 оформлены красочно. Больше того, пожалуй, ни в одной строительной организации Нижневартовска нет такой галереи передовых людей коллектива, исполненных не фотографом, а искусной рукой художника. Все это радует и заставляет думать о том, что в СУ-909 социалистическое соревнование поставлено на широкую ногу и служит успешному выполнению плановых заданий.

Основное направление в работе этой организации — строительство автомобильных дорог. Строительство других объектов, в том числе и жилых домов для работников управления, входит в дорожные фонды.

По обязательствам рабочие и служащие, инженерно-технические работники должны были выполнить план ввода объектов в строй действующих в соответственные сроки. Так, в четвертом квартале этого года они должны были построить семь километров автодороги Нижневартовск—водозабор. На первое сентября построено 2,1 километра.

Строительство дороги Нижневартовск — Мегион выполнено на 143 процента. Строителям необходимо было освоить на этой трассе до конца года один миллион рублей. На сегодня эта сумма освоена полностью.

За всем этим стоят люди, строители дорог. Это бульдозеристы М. Литвинов и П. Барбулат, автокрановщик В. Чехранов, сварщик Г. Колоколов и другие. Многие из них борются за звание ударников коммунистического труда. Кстати, по обязательствам предполагалось вовлечь в движение за коммунистический труд половину коллектива строителей. Сейчас 126 человек и девять бригад борются за высокое звание, а двум бригадам плотников, возглавляемым Л. А. Ученко и Н. Н. Тарасенковым и экипажу экскаватора И. В. Объедкина уже присвоено звание коммунистических.

Администрация, партийная и профсоюзная организации приложили много усилий для того, чтобы все строители и монтажники включались в борьбу за звание «Лучший по профессии».

Следует особо остановиться на состоянии социалистического соревнования среди рационализаторов. По обязательствам в 1968 году предстояло внедрить в производство 8 ценных предложений. Фактически за полугодие внедрено 10 и одно изобретение с общим экономическим эффектом в 10 687 рублей. Активными участниками творческого движения являются т.т. Исаев, Баженов, Рыбак, Жвакин, Шмаков, Минияров, Бойков, Полещук, Алексеенко и многие другие, чьи полеты творческой мысли помогают в более сжатые сроки прокладывать дороги через непроходимые топи, болота и тайгу.

Не нужно думать, что в деле организации социалистического соревнования в СУ-909 все в полном порядке. Пока еще не хватает достаточной гласности, пропаганды передового опыта. Еще не всегда администрация предприятия достаточно настойчиво создает условия для успешного выполнения обязательств. В частности, строительство дороги Нижневартовск — нефтесборный парк на первое сентября выполнено только на 90 процентов. А это значит, что была плохая связь с заводами железобетонных плит города Орска.

Кроме того, до конца навигации СУ-909 должно получить 20 барж гравия. Как говорят руководители: пароходство обещает доставить строительный материал. Но было бы лучше, если бы этот груз уже лежал на берегу. Этим был бы обеспечен необходимый фронт работ.

Мы много говорим об организации социалистического соревнования с учетом моральных и материальных стимулов. В этом вопросе профсоюзной организацией делаются пока только первые шаги. А ведь применение их — это обязательный рост производительности труда рабочих, значит — досрочное выполнение планов.

Социалистическое соревнование, вызванное знаменательной датой — 100-летием со дня рождения В. И. Ленина, успешно шагает по стране. Хочется в числе передовых соревнующихся коллективов видеть и тружеников СУ-909.

А. ТРИФОНОВ.



Навстречу Ленинскому юбилею

Москва. В типографии «Красный пролетарий» печатается выставка «Жизнь и деятельность В. И. Ленина». Она состоит из фотографий, а также репродукций документов, картин. Выставка, составленная сотрудниками Центрального музея В. И. Ленина, предназначается для школ, домов пионеров, клубов и других учреждений.

На снимке: брошюровщица Е. Попова (справа) и мастер Т. Тарычева подбирают комплекты выставки.

Фото З. Евзерихина.
Фотохроника ТАСС.

СТРОИТЕЛИ УЧАТСЯ

Более 800 рабочих и служащих получили вновь и повысили свою квалификацию в текущем году в учебно-курсовом комбинате треста «Мегионгазстрой». Всего со времени его организации обучено 1400 человек.

Здесь готовятся нормировщики, шоферы, каменщики, дорожные рабочие. В ближайшие дни группа нормировщиков сдает экзамены.

Заметно пополнилась наша библиотека. В ней насчитывается более 3000 томов технической литературы, 900 частей диафильмов, большое количество плакатов. В 1969 году учебно-курсовой комбинат готовится обучить 800 человек.

Л. ШИРОБАКИН,
директор учебно-курсового комбината треста «Мегионгазстрой».

РЕЙД ПЕЧАТИ

ЧЕМ ЖИВЕШЬ, ОБЩЕЖИТИЕ?

Одних зовет сюда романтика, других — творческие работы, третьи приехали просто из любопытства. Уезжают же в основном по одной причине — из-за неустроенности быта. И места в общежитии занимают другие. Как же встречает оно их, чем живет оно, общежитие?

Общежитие № 5 СУ-13. Здесь живут девушки. Заходим в одну комнату, другую. На стенах — яркие картинки из журналов мод и «Советского экрана», белоснежный девичий уют, который нарушается «мелочами». Вместо удобных тумбочек для каждой обитательницы — громоздкий кухонный стол, занимающий много места и без того в не очень просторной комнате. За занавеской или за шкафом — нехитрое приспособление для умывания, так как умывальник в общежитии не работает.

Многие девчата учатся. Об этом свидетельствуют горки учебников. Но лежат они на шкафах, столах, тумбочках. Книжных же полок — нет.

А как проводят девчата свой досуг? В общежитии есть красный уголок, воспитательница, избран бытсовет. Но красный уголок закрыт, так как телевизор не исправен. Видимо, они считают, что больше там и делать нечего. Воспитателя девчонки видят редко-редко. Оно и немудрено, потому что в ведении Ксении Павловны Меженцевой пять общежитий! Бытсовет? Он попросту бездействует.

Подобная картина в соседнем мужском общежитии. Здесь даже не отремонтированы двери и окна, хотя теплые дни уже давно миновали. То же самое и с культурным отдыхом.

Следующие общежития — ЖКК НПУ «Мегионнефть». Здесь живут девчата, молодые рабочие СМУ-5. В полу — щели, в коридоре не теплее, чем на улице: нет тамбура. Относительно отдыха комментарии излишни: красный уголок превращен в жилую комнату.

А вот соседнее мужское общежитие. Ребята здесь нашли, чем заниматься в свободное время, как культурнее провести отдых. Недавно в красном уголке прошел вечер поэзии, частенько ребята слушают лекции. Сейчас воспитатель Эмилия Модестовна Левина планирует организовать конкурс на лучшую комнату с переходящим призом.

В ее же ведении общежитие № 3, которое принадлежит сейчас АТК. Здесь совсем иная картина. Красного уголка нет, в комнатах неуютно, холодно, обои на стенах пора уже давно сменить.

Хочется отметить еще. Белье в общежитиях, принадлежащее ЖКК НПУ, выдают, как выражаются сами жильцы, «ужасное». Действительно, скатерти на столах с давно уже несмываемыми пятнами, простыни и наволочки не первой свежести, вместо полотенец — неподрубленные, непомерно короткие куски ткани.

Во всех общежитиях есть общие беды. Это то, что в них живет много семейных, часто с детьми. Второе — отсутствие радиоприемников. Каждый хочет знать последние новости, каждый в минуты отдыха любит послушать передачу. Но вот ребята и девушки зачастую лишены этого.

Очень плохо подготовлены общежития к зиме. Не случайно, именно этот вопрос заинтересовал прожектористов НПУ. Материалы их рейда будут опубликованы позже.

В. ШВЕЦОВ,
заведующий орготделом райкома ВЛКСМ.
Г. НУЛИНОВА,
наш корр.

ПЕРЕД ОСЕННИМ БАЛОМ

У каждого школьного звонка свой, особенный голос. Этот звонок, чуть дребезжащий, прозвучал, когда завуч Нижневартовской школы № 1 Сущая Антонина Петровна рассказывала мне об учителях, ребятах, учебных планах.

В учительскую одна за другой входили преподаватели. По выражению их лиц чувствовалось, что они еще не здесь, в учительской, а где-то в классах, с учащимися.

Вера Матвеевна Винокурова сразу же включилась в беседу, рассказала о работе Ленинского кружка в прошлом году, о его планах в новом.

Одна из учительниц держит «осенний листок», искусно сделанный детскими руками. На нем красиво написано: «Приглашаем Вас на осенний бал».

В каждой школе свои традиции. Есть они и в этой. Каждый год в сентябре ребята готовят и проводят «Осенний бал». В коридоре на стене тоже «осенний лист» — объявление.

Организаторы — комитет ВЛКСМ, учащиеся старших классов. Между ними четко распределены обязанности. Девятиклассники позаботились об украшении спортивного зала, превратив его в осенний лес, сверкающий золотом листьев. На полу, в укромных уголках, приютились маленькие грибки.

Надолго запоминаются ребятам такие вечера. Отзвенит для них когда-то школьный звонок — голос далекого детства, но навсегда останутся звучать в сердцах стихи любимых поэтов, родные мелодии, добрые пожелания учителей.

Снова звонок. Учителя спешат в класс. Сосредоточенная тишина. Школа живет, трудится.

Н. СЕНЬКОВА.



Пионеры — студенты вуза

Среди нескольких тысяч абитуриентов, которые явились на вступительные экзамены в Киевский государственный университет имени Т. Г. Шевченко, в этом году оказалось два пионера — выпускник макеевской средней школы № 58 двенадцатилетний Саша Дворак и четырнадцатилетняя Марина Бурик, окончившая 10 классов средней школы № 53 города Киева.

Оба они рано проявили математические способности. В семь лет Саша пошел сразу во второй класс, а за пять лет закончил десять классов с серебряной медалью.

По два класса за один учебный год заканчивала и Марина Бурик. И вот экзамены на механико-математическом факультете, куда подали заявления юные абитуриенты, успешно сданы. Юные пионеры Саша Дворак и Марина Бурик — студенты университета.

На снимках: Саша Дворак и Марина Бурик.

Фотохроника ТАСС.

Поговорим о хороших людях

ЕСЛИ МЫ — РОМАНТИКИ

Серой лентой через вековую тайгу, топи, болота, овраги протягивается автомагистраль Нижневартовск — Мегион.

Когда едешь по этой дороге, невольно обращаешь внимание на то, с какой точностью уложены громадные плиты, и потому очень хочется рассказать о людях, которые борются за каждый сантиметр точности. Вот машинист пневмокрана К-161 Владислав Чехранов. Славка, как называют его товарищи, с виду парень как парень, ничем не отличается от других. А когда посмотришь, как он работает на своей большегрузной машине, как поднимает и с какой точностью укладывает громадные плиты на место, не оторвешь глаз. Он хорошо знает свое дело. Кран свой устанавливает так, чтобы было меньше простоя.

Был однажды случай: кабину крановщика задело машиной, образовалась вмятина. Огорчило это Славку. Казалось, что сделали больно ему, а не машине. Он долго доказывал шоферу, что и краски такой теперь не достанешь, не восстановишь прежней красоты. Но, конечно, красоту восстановил. Технику Владислав любит и ухаживает за ней. И машина его ни разу не подвела.

Жизнь у Славки была нелегкой: трехлетним потерял мать, а десятилетним — отца. Годы учебы и жизни в детском доме, потом — ремесленное училище, работа, служба в рядах Советской Армии.

После армии вернулся в Рубцовск, стал работать машинистом экскаватора. Однажды услышал по радио, что нужны экскаваторщики в Киргизии на ударной стройке ГЭС. С тех пор Владислав — строитель, а строитель в наше время — это путешественник, романтик. Сегодня он завершает одну стройку, а завтра его ждут уже на другой. Остались позади Уч-Курганская, Токтогульская ГЭС.

Ферганская долина. Здесь Чехранов работал и на экскаваторе, и крановщиком, участвовал в монтаже плотины от начала до конца. По окончании работы был награжден Почетной грамотой Управления Большого Ферганского канала.

И снова дорога: после жаркой Ферганы — суровая Сибирь. Было прощание с друзьями, расставание с южными местами... А теперь все это позади, впереди — много работы, захватывающей, интересной.

Такие чудесные люди, как Славка, не ищут личных выгод и выигрышей, они умеют прислушиваться к голосу Родины, к требованиям времени. Но так уж устроено наше общество, что именно тот, кто не ищет личных выгод и преимуществ, тот имеет большее — счастье, счастье творческого труда.

В. ЖВАКИН,
механик СУ-909.

С комсомольской искоркой в работе

Год назад пришел в бригаду электриков монтажного участка № 6 комсомолец Анатолий Янин, но коллектив сразу заметил сноровку и деловитость молодого парня. На любом объекте — складах цемента, прачечной, мастерской Анатолий везде вносит свою комсомольскую долю труда.

Производственные задания он ежедневно выполняет на 130—140 процентов.

— Это мой долг! — заявляет комсомолец.

Молодой электрик борется за звание ударника коммунистического труда.

М. САНДОВСКИЙ,
электрик монтажного участка № 6.

ПО СЛЕДАМ НАШИХ ВЫСТУПЛЕНИЙ

„Вережет ли копейка рубль“

— с таким вопросом обратился Иван Шмель к торговым работникам на странице нашей газеты за 15 августа. Отвечает заведующая торговым отделом орса НПУ «Мегионнефть» Г. Г. Токарева: «Дано письменное распоряжение во все магазины, чтобы на сдачу использовали спички только в крайних случаях и только в винно-водочных и гастрономических отделах».

Вот оно, «свободное» искусство

Убийство по сценарию

Американское телевидение знает все. Оно знает, через какой промежуток времени действует пилюля от головной боли, пилюля от нервного напряжения, пилюля от бессонницы и пилюля от расстройства желудка. Но вот с какой скоростью действует фильм, показанный по телевизору, через сколько дней, недель или месяцев боевик с убийством окажет свое ядовитое влияние на податливого зрителя, — этому не посвящается телевизионная реклама.

Через полтора месяца после первых массовых демонстраций фильма «Бонни и Клайд» (кстати, весьма талантливо сделанного), герои, которого — двое очаровательных симпатяг — он и она с превеликим мастерством грабят банки, появились подражатели, которые, как свидетельствует полиция, грабили и убивали в паре — он и она — по способу, детально разработанному в кинофильме.

Несколько месяцев назад я смотрел картину под названием «Так не обращаются с женщиной». Маньяк-убийца (его роль исполняет великолепный американский актер Род Штайгер) после очередного убийства (он убивал только женщин) звонил в полицию, докладывал о совершенном преступлении, называл адрес и, издеваясь, просил поймать его: «Иначе я снова совершу убийство». — говорил он.

Так было в фильме, ничтожном фильме, который, однако, был поставлен хорошим режиссером, отлично снят и в котором Штайгер показал чудеса актерского перевоплощения.

А вот что произошло 13 августа. В Майами в полицейском участке раздался звонок.

— Я хочу доложить об убийстве, — сказал неизвестный.

— О чем? — переспросил дежурный офицер Джеймс Рей.

— Об убийстве.

— Убийстве?!

— Только что я убил трех женщин.

Офицер, по всей видимости, не смотрел фильма, поэтому он ответил с иронией:

— Только трех?

— Я говорю серьезно, — продолжал неизвестный. — Пожалуйста, поймайте меня! Пожалуй-

Офицер начал беспокоиться:

ста!

— Где вы?

— Поезжайте к аэропорту. Одну женщину вы найдете в машине, другую на мостовой боковой улицы.

— Где вы!!?

— Если вы меня не поймаете, я совершу этой ночью еще одно убийство.

— Где вы находитесь!!?

— Пожалуйста, поспешите!

На этом разговор прервался.

Полиция помчалась к аэропорту. Поиски длились недолго. 42-летняя женщина была убита пятью выстрелами в голову и шею. Ее 15-летняя дочь погибла от двух выстрелов в голову. Третью жертву еще не нашли, а у полиции нет оснований предполагать, что убийца лгал. Он действовал строго по сценарию.

После неоднократного прослушивания, записанного на магнитофон разговора между убийцей и полицейским, врач пришел к выводу, что убийца — «умственно обеспокоенный» человек.

Кем или чем «обеспокоенный», врач не сказал.

Глупо было бы считать, что только американское кино и телевидение ответственны за атмосферу насилия в стране.

Главный виновник, конечно,— система жизни.

Но коммерческое кино и телевидение — большое подспорье этой системе.

Генрих БОРОВИК,
соб. корр. АПН.

Нью-Йорк.



США. Чикагская полиция учинила жестокую расправу над участниками антивоенной демонстрации во время недавно проходившего съезда демократической партии. 653 человека было арестовано за три дня мирных манифестаций, число раненых составляет многие сотни.

На снимке: так чикагская полиция с помощью слезоточивых газов и дубинок расправлялась с демонстрантами.

Фотохроника ТАСС.

НЕОБЫЧНОЕ

КАК ЗОВУТ ПИКАССО

Все слышали о знаменитом французском художнике Пабло Пикассо, но, вероятно, далеко не всем известно его полное имя: Пабло Диего Хозе Франциско де Паула Хуан Непаиукено Криспин Криспиано де ла Сантисима Тринидад Руиз и Пикассо. Выдающийся мастер кисти—испанец, а для Испании такой пышный набор имен не редкость.

Из истории родного края

3. Там, где течет река ВАХ

(Продолжение. Начало в № № 110-111).

Из хантыйских преданий можно предположить, что с далеких времён, еще до прихода русских, у ваховских хантов существовали многообразные хозяйственные занятия, из которых на первом месте находилась охота.

Охотничий промысел всегда являлся для ваховских хантов основной отраслью существования. Леса здесь богаты, но с течением времени они обеднели пушным зверем. В 17—18 веках ваховские леса считались «золотым дном». Пушной зверь, притом самый дорогостоящий, водился здесь в изобилии. Бобр строил свои гнезда по рекам, соболь рыл свои норы в мхах, в изобилии водились стада диких оленей. Но пожары 60-х годов 19 века опустошили здешние места. Хвойные леса большей частью выгорели. Стада диких оленей перекочевали в другие места. Ушли и ценные пушные звери. Бобр стал счастливой редкостью для охотников, а основным предметом охоты стала белка.

В хорошие годы, когда кедровые леса богаты урожаем орехов, а соответственно с этим и белкой, то ее добывали по Ваху до 250000 штук в год. Промысел белки производился сезонно: осенью с конца ноября и весь декабрь преимущественно с помощью ружей и собак. Как пишет Карьялайнен К. Ф.: «...в искусстве стрельбы остяки превзошли своих учителей — русских. Самым ничтожным зарядом сбивают белку с очень высокого дерева, меткость стрельбы покажется еще изумительнее, если принять во внимание, что ружья далеко не первого сорта: у большинства кремневые ружья...». Но нужно заметить, что и лук в это время еще не вышел из употребления.

Второй сезон промысла белки с конца января и весь февраль. Кроме белки большое место в охотпромысле ваховских хантов занимала охота на лисиц. В этих местах водились и водятся такие виды лисиц: чернобурая, белодушка и рыжая. Лисиц промышляли особо устроенными слопцами, ружьем, луком и капканами, а также особыми ловушками, для приманки в которые насыпался стрихнин.

В самом Вахе и его притоках водится не менее ценный пушной зверь — выдра, которую промышляли всю зиму луками в прибрежных полыньях. К стреле прикрепляется длинный шнур, чтобы не дать выдре уйти под лед со стрелой, а другой конец шнура закрепляется на берегу за какой-нибудь предмет.

На Вахе очень часто встречаются бурые медведи. Промышляли его охотники коллективно с помощью ружей. До появления ружей ваховские ханты охотились луком, ножами и копьями-рогатинами. Шкуру продавали без лап и головы. Медвежья лапа являлась атрибутом для присяги ваховских хантов. Целуя ее, хант говорил: «Задери меня, медведь, если я скажу неправду». С промыслом медведя связан интересный обряд — «медвежий праздник».

Кроме охоты на пушного зверя, ваховские ханты охотились и на птиц, которые здесь водились в большом количестве.

Охотились на них с кремневыми ружьями, перевесами. Летом, во время линьки уток, их добывали сетями и неводом с помощью собак.

С половины августа до первого снега промышляли боровую дичь. Глухаря ловили, преимущественно слопцами, а также охотились с ружьем и собакой.

Зимой охотились преимущественно на куропаток с помощью пленок и старых сетей, которые расстилали на кустах.

Выборка из дипломных работ студентов Ленинградского университета.

(Продолжение следует)

И. о. редактора: В. КИСЕЛЕВ.

Смотрите на экране клуба „ЮБИЛЕЙНЫЙ“

19 сентября «СПАРТАК». Первая серия.
20 сентября «СПАРТАК». Вторая серия
21 сентября «ВЫЗЫВАЙТЕ МАРТИНА».

Под острым углом

За чистоту своего двора

Хочется поговорить о чистоте и порядке пятого квартала Нижневартовска. Окиньте взором все, что находится вокруг, и вы увидите, сколько еще неделанного окружает нас. А ведь порядок нашего поселка зависит от нас самих. Жильцы домов № 18 и № 20 по улице Пионерской, посмотрите, во что вы превратили свой двор? В свалку! Ведь вашим детям негде играть. А что думают руководители СУ-18, в ведомстве которого находятся эти дома? Несмотря на санитарное предписание санэпидстанции, около домов не построены ящики под мусор. Многие жители пятого квартала держат собак, которые находятся без присмотра, бегают по помойным ямам, находятся на лестничных площадках, загрязняя их, являясь источником заражения инфекционными заболеваниями. Сами жильцы должны следить за тем, чтобы около колонок, которые находятся в районе их домов, не производили чистку рыбы, мытье обуви и полоскание белья. Хочется напомнить еще раз ЖКО СУ-13 (начальник ЖКО т. Татаринов), ЖКК НПУ (начальник тов. Лыжин), СУ-18 (зам. начальника тов. Сукнев), что сделанные им санитарные предписания ими не выполнены. Ни в одном из домов не вывешаны правила для жильцов, предупредительные аншлаги у колонок и т. д.

Товарищи, не нарушайте правил социалистического общежития, следите за чистотой своего двора, своего подъезда, своей лестничной клетки.

Н. ЛАВРИНОВА,
помощник врача санэпидстанции.

Показывает НИЖНЕВАРТОВСКАЯ телестудия

19 СЕНТЯБРЯ, ЧЕТВЕРГ

19.00 Фильм для детей «Веселый рожок».
19.20 Новости.
19.30 Фильм «Вода».
19.40 Фильм-очерк «О людях хороших».
20.00 Худож. фильм «Капитан Тениеш» (4, 5, 6 серии).

20 СЕНТЯБРЯ, ПЯТНИЦА

19.00 Фильм для детей «Старик и журавль».
19.10 Литературная передача, посвященная памяти 26 бакинских комиссаров.
19.30 Фильм «10 дней оваций».
20.00 Худож. фильм «Капитан Тениеш» (7, 8, 9 серии).

21 СЕНТЯБРЯ, СУББОТА

19.00 Фильм для детей «Лесная сказка».
19.20 Фильм «Розмарин».
20.15 Худож. фильм «Капитан Тениеш» (10, 11, 12, 13 серии).

22 СЕНТЯБРЯ, ВОСКРЕСЕНЬЕ

12.00 Худож. фильм «Голубая чашка».
19.00 Фильм для детей «Спортландия».
19.20 Фильм-концерт «Крылатые песни».
20.20 Худож. фильм «Алымкан».

Идет подписка на газеты и журналы

ЛЕНИНСКОЕ ЗНАМЯ

Товарищ!

Если ты хочешь знать, чем живет наш район, какими трудовыми успехами отметит он четвертый год пятилетки; какой вклад внесет в достойную встречу 100-летия со дня рождения В. И. Ленина; если тебе интересно все новое, что есть и будет в районе, — не забудь подписаться на свою газету.

Подписка принимается в отделениях «Союзпечати», общественными распространителями.

Подписная цена:
на год — 2 руб. 28 коп.;
на шесть месяцев — 1 руб. 14 коп.

Нижневартовская типография упр. по печати Тюменского облисполкома Заказ 351

51-й ГОДОВЩИНЕ ОКТЯБРЯ — УДАРНЫЙ ТРУД

Страна Советов подходит еще к одному своему празднику — 51-ой годовщине Великой Октябрьской социалистической революции.

Революция! Это — неудержимая лавина солдат, матросов, рабочих, штурмующих Зимний. Это — первые Советские Декреты, подписанные рукой гениальнейшего человека земли Владимира Ильича Ленина. Это — «уходили комсомольцы на гражданскую войну...». Революция! Это — наши деды, утверждавшие идейные истоки социализма, это — наши отцы, отстаивавшие их. Это — мы, люди шестидесятых годов, двигающие историю к рубежам коммунизма.

Сейчас все народы нашего государства живут приближающимся великим событием — 100-летием со дня рождения В. И. Ленина. Трудовой девиз «100-летию Ленина — достойную встречу!» шагает от станков и угольным комбайнам, от тракторов к буровым установкам, от конструкторских столов и штурвалам сверхзвуковых самолетов. Строители, нефтяники, геологи, горняки — люди всех профессий, всех рангов и должностей несут Ленинскую трудовую вахту.

В эти дни, когда до 51-й годовщины Советской власти остается чуть больше месяца, накал социалистического соревнования в честь юбилея В. И. Ленина должен ощущаться особенно заметно. В нашем районе не найдешь ни одного предприятия, ни одного коллектива, которые бы не приняли повышенных соцобязательств по выполнению государственных планов и заданий.

Первейшая задача наших нефтяников, строителей, геологов сделать все, чтобы рубежи третьего года пятилетки были взяты успешно и с опережением графиков. Сейчас особое внимание должно быть уделено завершению работ на особо важных пусковых объектах таких, как энергопоезд, жилые дома, котельная промбаз и т. д.

Прошедший в конце августа IV пленум райкома КПСС отметил, что ряд предприятий района: строительное управление № 18, строительное управление № 13 и ряд других организаций — неудовлетворительно справляются с принятыми обязательствами. Участники пленума подвергли резкой критике тех руководителей и те коллективы, попустительство которых приводит к срыву намеченных производственных мероприятий.

Пленум призвал партийные, профсоюзные, комсомольские организации района развернуть в коллективах настоящее, действенное социалистическое соревнование, охватив им каждого рабочего. Коммунисты обязаны быть агитаторами, примером в этом движении. Сентябрь и октябрь должны стать ударными месяцами труда, месяцами претворения в жизнь девиза: «Седьмому ноября — хорошие показатели в выполнении планов по строительству и добыче нефти!».

По-ударному стремятся работать в эти дни бригады и участки строительно-монтажного управления № 5. Позавчера один из коллективов этого управления — участок № 3 выступил инициатором социалистического соревнования, посвященного 51-й годовщине Великого Октября.

Долг производственных коллективов района, всех бригад, вахт, смен, участков поддержать почин строителей, встретить приближающийся праздник конкретными производственными делами в выполнении годового плана и социалистических обязательств, принятых в честь 100-летия со дня рождения В. И. Ленина.

ОБРАЩЕНИЕ

коллектива строителей специализированного участка № 3 строительно-монтажного управления № 5 треста „Тюменьнефтепромстрой" ко всем трудящимся Нижневартовского района

Встав на Ленинскую трудовую вахту, коллектив специализированного участка № 3 решил в честь 51-й годовщины Великой Октябрьской социалистической революции принять повышенные социалистические обязательства:

— К 7 НОЯБРЯ ДОБИТЬСЯ ПРАВА НАЗЫВАТЬСЯ УЧАСТКОМ КОММУНИСТИЧЕСКОГО ТРУДА.

— ЗАКОНЧИТЬ К 7 НОЯБРЯ ВСЕ ВЫКИДНЫЕ ЛИНИИ И ОБВЯЗКУ СКВАЖИН, ПРЕДУСМОТРЕННЫЕ ПЛАНОМ ЧЕТВЕРТОГО КВАРТАЛА, ПОДГОТОВИТЬ СТРОИТЕЛЬНЫЙ УЧАСТОК К РАБОТЕ В ЗИМНИХ УСЛОВИЯХ.

— ВСЕ СТРОИТЕЛЬНО-МОНТАЖНЫЕ РАБОТЫ ВЫПОЛНЯТЬ С ВЫСОКОЙ ОЦЕНКОЙ.

— РАЗВЕРНУТЬ МАССОВОЕ ДВИЖЕНИЕ ЗА ЭКОНОМИЮ И БЕРЕЖЛИВОСТЬ СТРОИТЕЛЬНЫХ МАТЕРИАЛОВ.

Вызываем на социалистическое соревнование коллектив участка № 1.

Призываем тружеников района встретить 51-ю годовщину Великого Октября высокими производственными показателями.

Обращение обсуждено и единогласно принято на общем собрании строителей участка № 3.

Пролетарии всех стран, соединяйтесь!

ЛЕНИНСКОЕ ЗНАМЯ

Орган Нижневартовского районного комитета КПСС и районного Совета депутатов трудящихся Тюменской области

№ 114 (2472) Год издания 27-й | СУББОТА, 21 СЕНТЯБРЯ 1968 ГОДА | Цена 2 коп.

НА ЛЕНИНСКОЙ ТРУДОВОЙ ВАХТЕ

ЗАДАНИЕ — ДОСРОЧНО

Нефтяники Мегионской конторы разведочного бурения продолжают наращивать темпы проходки скважин.

Включившись в социалистическое соревнование за досрочное выполнение годового плана, буровые бригады на 17 сентября задание месяца выполнили на 135,6 процента. Ими пробурено 4 341 метр. Впереди соревнующихся идет бригада С. Повха, которая имеет на своем счету 1 915 метров проходки.

А. ЗИМАНОВ,
старший инженер ПТО Мегионской конторы разведочного бурения.



Сварщика Геннадия Алексеевича Фофанова из стройуправления № 18 вы можете сейчас встретить на самых ответственных объектах. Его железная игла надежно «сшивает» самый прочный металл. 140 — 150 процентов — таковы ежедневные производственные показатели Геннадия.

На снимке: Г. А. Фофанов.

Фото А. НОВОСЕЛОВА.

От рядового до мастера

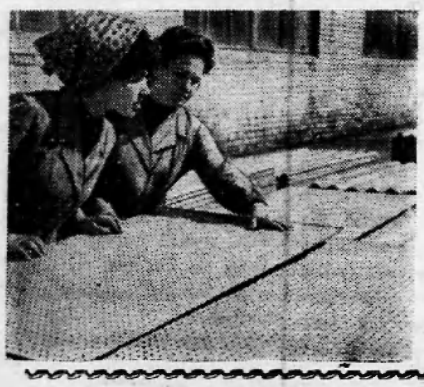

В коллективе Рижского ордена Трудового Красного Знамени цементно-шиферного завода Регину Котлер знает каждый. 14 лет назад пришла она сюда со школьной скамьи. Здесь началась ее трудовая биография. Теперь Котлер стала мастером. От нее во многом зависит ритм работы цеха, своевременное выполнение задания, качество продукции, которая пользуется большим спросом.

На снимке: начальник цеха Лира Хайсава (справа) и мастер Регина Котлер осматривают акустические плиты.

Фотохроника ТАСС.

ЭЛЕКТРИФИЦИРУЮТ НОВЫЕ ДОМА

Большой объем работы у электриков шестого монтажного участка. Им надо построить ЛЭП-35, оборудовать электросетью энергопоезд, котельную, собственную базу.

В честь юбилея В. И. Ленина монтажники обязались сдавать объекты досрочно и с хорошим качеством. Пример в этом показывает бригада Ю. Костылева, постоянно перевыполняющая сменные задания.

Сейчас внимание электриков сосредоточено на оборудовании электропроводкой 12 жилых домов. Ведет работы бригада А. Акулова.

Решено электрифицировать дома досрочно.

Г. ДУНАЕВ,
прораб монтажного участка № 6.

Памяти борцов за коммунизм

Волнующие страницы героических дней бакинской коммуны, самоотверженной борьбы ее с интервентами и местной контрреволюцией ожили в рассказах ее участников на вечере, который состоялся в центральном лектории Всесоюзного общества «Знание». Он был посвящен памяти 26 бакинских комиссаров, расстрелянных английскими интервентами и их наемниками-эсерами 50 лет назад.

...Степан Шаумян, Алеша Джапаридзе, Мешади Азизбеков, Иван Фиолетов... Имена этих вождей бакинского пролетариата и их товарищей никогда не изгладятся в народной памяти. Жизнь стойких борцов за коммунизм — образец для грядущих поколений.

Выступая на вечере, Л. С. Шаумян говорил о той трудной ожесточенной борьбе, которую вели бакинские комиссары за установление Советской власти в Закавказье с меньшевиками, эсерами, дашнаками, мусаватистами, иностранными интервентами. Он нарисовал галерею ярких образов героев бакинской коммуны.

Тепло встретили собравшиеся Анастаса Ивановича Микояна — соратника бакинских комиссаров, поделившегося воспоминаниями о Степане Шаумяне, о последних днях жизни коммунаров и обстоятельствах их гибели. Это были люди разных биографий, сказал он. По их объединяло одно — беспредельная преданность революции, общей цели — победе коммунизма в нашей стране.

В числе участников вечера были родные и близкие бакинских комиссаров Е. А. Джапаридзе, В. Я. Зевин и другие.

(ТАСС).

НАША ЛЕНИНИАНА

Выпуск седьмой

ВОЗДВИГНУТ РАБОЧИМИ РУКАМИ

ЕСТЬ у Юлиуса Фучика небольшая статья, с которой нам бы хотелось начать рассказ об одном интересном монументе:

«С 1928 года в Подборжанах на Жатецке перед Рабочим домом стоял памятник. Усеченная пирамида с выбитым на ней рельефом: по бурным волнам, среди молний, несется корабль на раздутых парусах. У руля стоит невысокий человек с бородкой, прищуренные глаза таят энергичную улыбку. Ниже золотыми буквами написано имя. Золотые буквы под рельефом — ненужная роскошь. Это лицо известно миллионам рабочих всего мира.

Идея, двигавшая рукой рабочего, когда он выбивал изображение, ясна: бессмертный вождь пролетариата уверенной рукой ведет корабль мировой истории навстречу новым, лучшим временам.

Памятник воздвигли трое подборжанских рабочих. Простоял он три года. Первого мая 1931 года в Подборжаны пришло распоряжение окружной управы, гласящее: «Лицам, поставившим памятник, предлагается убрать его в недельный срок на основании § 26 «Закона об охране республики». В противном случае памятник будет снят в официальном порядке».

И мотивировалось это так: «Учение Ленина несовместимо с государственными идеями Чехословацкого государства, его государственно-и конституционными законными учреждениями, и постановка памятника имеет демонстративно-антигосударственную тенденцию»...

Как же нужно было бояться сокрушительной силы ленинского учения, если даже его имя, врезанное в камень, довергало в трепет власть имущих!

КАКОВА же судьба этого рабочими руками воздвигнутого монумента?

Звоним в Прагу, в Музей В. И. Ленина. У телефона заместитель директора Милош Янда. Да, конечно, он очень хорошо знает историю подборжанского памятника — первого памятника Ленину в Чехословакии и, возможно, в капиталистическом мире.

— В феврале 1928 года коммунисты местной партийной организации решили ознаменовать праздник Первого мая установлением в городе памятника великому вождю мирового пролетариата Владимиру Ильичу Ленину. В короткий срок рабочий керамического завода Вацлав Фирст создал барельеф с изображением человека у штурвала, и 1 Мая на главной площади города во время рабочей демонстрации был открыт этот монумент.

Ровно три года в центре небольшого чехословацкого городка гордо стоял памятник Ленину, и местные власти не решались поднять на него руку. Но расширение рабочего движения, растущие силы пролетарской солидарности испугали блюстителей порядка, и позорным актом снятия памятника они попытались подтвердить свое господство.

Каменная пирамида с изображением Ленина была перенесена в помещение местной партийной организации. В 1938 году в первые же дни вступления гитлеровских войск на землю Чехословакии гестаповцы начали лихорадочные поиски «опасного памятника», но он бесследно исчез. Теперь стало известно, что все годы оккупации свято берег свою тайну подборжанскии рабочий Карл Миллер. Он был немец и социал-демократ; гестаповцам не пришло в голову, что в его саду хранится реликвия чехословацких коммунистов.

И лишь после освобождения, которое принесла Чехословакии Советская Армия, памятник был откопан и вновь занял свое место на площади, которая носит теперь имя героя чехословацкого народа Юлиуса Фучика.

Далеко от нас город Подборжаны, но миллионы советских людей видели этот барельеф, вернее, отливку с него, среди экспонатов выставки «Ленин и чехословацкое рабочее движение», присланной из Чехословакии в дар советскому народу. Эта интереснейшая экспозиция побывала уже во многих городах нашей страны. Сейчас она находится на родине Владимира Ильича Ленина в Ульяновске.

М. ШАШКОВА.

Владимир Ильич в тюрьме

ВЛАДИМИРА Ильича и в тюрьме никогда не покидала жизнерадостность. Окруженный в своей клетке грудою нужных ему источников, главным образом земско-статистических сборников, он с упоением отдавался процессу научно-литературного творчества, подготовляя материалы для своего большого труда — «Развитие капитализма в России». Быстро бегает перо по бумаге. Из-под пера выползают на свет божий ряды бисерных букв; это мысль Ильича — крепкая, могучая, как сумочка Микулы Селяниновича, в то же время подвижная, как ртуть, яркая, самосветящаяся многогранная, играющая...

Щелкает ключ в двери.

—Прогулка, — коротко объявляет надзиратель.

Это тоже не из последних наслаждений в мире. Интересно прогуляться по ажурным лестницам тюрьмы, спускаясь вниз и питая некоторую надежду на один миг увидеть поворачивающую за угол фигуру товарища. Приятно хватить жадными легкими свежего воздуха на дворе. Очень хорошо бывает на душе и тогда, когда из своей прогулочной клетки в течение 15 минут наблюдаешь кусочек трудовой жизни на тюремном дворе, — видишь, как дворники колют дрова, а уголовные распиливают поленья, или же вскидываешь глаза к небу, где в голубой дали тают от весеннего солнца кусочки белой кисеи.

А если сегодня четверг или воскресенье, то:

—Пожалуйте на свидание.

Милое дорогое лицо, с глазами, которые спрашивают: «Ну что, как... здоров, не падаешь духом?»

И другая пара глаз, смеющихся и искрящихся, отвечает без слов:

—Очень хорошо, очень хорошо...

А затем опять, по возвращению в камеру, процент безлошадных... денежная аренда... система отработков... роль внутреннего рынка...

П. Н. ЛЕПЕШИНСКИЙ



Володя Ульянов с сестрой Олей. 1874 год.

Идут отчеты и выборы

Работать не только на уроках

В школе № 2 состоялось учительское отчетно-выборное комсомольское собрание. Секретарь комсомольской организации Эмма Васильевна Хорошайло отметила в своем отчете, что молодые учителя показали себя знающими специалистами, умеют увлекательно и доступно преподнести материал на уроке. Для повышения качества учебно-воспитательной работы среди учащихся было организовано взаимопосещение уроков молодыми педагогами, коллективное обсуждение уроков. Большую и содержательную работу вела с пионерами старшая пионервожатая Тамара Семеновна Сондыкова.

Однако активные в своем деле, молодые педагоги очень мало принимают участия в работе комсомольской организации, в общественной жизни школы. Почти нет учителей среди участников художественной самодеятельности, на детских киносеансах не видно дежурных преподавателей-комсомольцев и их помощников — старшеклассников. Комсомольские поручения часто не выполняются. Особенно далеки от комсомольской работы учителя начальных классов.

Комсомольцы решили: оказывать всестороннюю помощь ученической организации, проводить общие собрания и вечера, все интересные мероприятия организовывать совместно. Вести работу так, чтобы учащиеся видели в своих старших товарищах друзей и помощников. Заниматься в политических кружках «Глобус» и «Наш Ленинский комсомол». Создать агитбригаду.

Новым секретарем своей комсомольской организации учителя избрали Галину Генадьевну Кирпичеву, заместителем — молодого литератора, выпускника Тобольского пединститута Владимира Ивановича Кайгородова.

Хочется видеть в этом году молодых учителей запевалами всех интересных дел.

Р. ЛИТВИНОВА,
санпатарь райкома ВЛКСМ.

ТРУД И ЕГО ОРГАНИЗАЦИЯ

Смелее вскрывать резервы производства

Резервы производства есть на каждом предприятии. Вскрывать их и умело использовать — задача всех рабочих, служащих, инженерно-технических работников.

При большом объеме строительно-монтажных работ без вскрытия резервов и использования их в производстве невозможно добиться своевременного и качественного выполнения плановых заданий. Например, строительное управление № 13 треста «Мегионгазстрой» в 1968 году должно было сдать в эксплуатацию 6 345 квадратных метров жилой площади, школу на 960 мест, три детских садика, магазин, два промышленных холодильника, склад орса, промкотельную, энергопоезд и ряд других объектов.

Ясно, что одно материально-техническое обеспечение объектов строительства не в состоянии обеспечить своевременный ввод их в действие. Вот здесь-то и приходят на помощь внутренние резервы.

Внедрение малой механизации в строительные процессы ускоряет темпы работ. Так, например, для строительства одного двенадцатиквартирного дома без использования малой механизации требуется девять тысяч человеко-часов. При применении же крана «Пионер», бензопилы, электросверла и других приспособлений — семь тысяч четыреста человеко-часов. Выгода налицо. Однако в нашем управлении малая механизация используется крайне недостаточно. Главный механик А. Белоглазов не всегда уделяет внимание своевременному ремонту подъемников, кранов, транспортеров.

В управлении не имеется многих приспособлений для ведения бетонных, арматурных и кровельных работ, не полностью обеспечены инструментами строители, ведущие трудоемкие отделочные операции.

Правильно поставленная **диспетчерская служба строительства** тоже играет большую роль. При ней прорабы, мастера, а иногда и бригадиры освобождаются от снабженческих забот, больше занимаются организацией работ на объектах, следят за их качеством, использованием механизмов.

Но сегодня мы, к сожалению, пока еще не можем похвалиться тем, что диспетчерская служба полностью удовлетворяет запросы бригад и участков.

Другим, не менее важным резервом, влияющим на сокращение сроков строительства, мы считаем **перевод нашей организации на новые формы расчетов с заказчиками за оконченный этап строительства или сданный объект.** Сокращение сроков строительства является главным в снижении его стоимости. А оно включает в себя качество сделанного и быстрейший ввод мощности. Но в тресте и в управлении этот большой резерв не используется в достаточной мере. Вот почему на счету организации имеется незавершенного производства на сумму около 4,5 миллиона рублей, и она находится в финансовом затруднении. Своевременная сдача объектов в эксплуатацию еще не стала главным показателем нашей деятельности.

Аккордно-премиальную систему оплаты труда тоже следует считать одним из важных производственных резервов. Она у нас применяется, но не везде. Больше того, применяется она иногда неправильно. Ее можно было использовать на строительстве школы, когда после завершения основных работ сразу же приступили к отделочным. Но нет никакого смысла вводить данную систему на строительстве деревянных домов. В результате получается, что дома построены, но в течение двух и более месяцев ждут отделочников. Аккордные наряды надо использовать для стимулирования быстрейшей сдачи в эксплуатацию объектов.

Постоянство кадров имеет тоже важное значение в производстве. Их текучесть — бич строительства. Текучесть влияет на квалификацию, затрудняет организацию работ, ухудшает их качество, затягивает сроки строительства, снижает ответственность рядовых тружеников и специалистов. Происходит она главным образом из-за отсутствия жилья и других бытовых нужд. Сейчас администрацией принимаются меры по обеспечению жильем наших работников.

Наше управление в дальнейшем будет развивать строительство капитальных зданий и сооружений из кирпича и сборного железобетона. В связи с этим большое значение начинает приобретать **специализация.** Специализированные бригады дадут большой толчок в повышении производительности труда, приведут к удешевлению стоимости строительных работ. В этом вопросе нам должен помочь учебный комбинат треста «Мегионгазстрой».

Резервы есть на каждом предприятии. В статье затронуты некоторые из них, но и они говорят о том, что от их внедрения выигрывает только производство. Надо, чтобы администрация, партийная и профсоюзная организации считала своим долгом эффективно использовать производственные резервы.

А. МУКОВОЗ,
начальник ПТО СУ-13.

КОНКУРС на лучшего общественного распространителя газеты „Ленинское знамя“

Подписка на периодические издания на новый 1969 год — важнейшая кампания партийных и комсомольских организаций, органов «Союзпечати» и связи. Ответственная роль в проведении подписки ложится на общественных помощников печати. От них зависит распространение и нашей районной газеты «Ленинское знамя». Для того, чтобы она вошла в каждый дом, в каждую семью, общественным распространителям предстоит многое сделать. В эти дни надо побывать с подписными листами у нефтяников и строителей, речников и рыбаков, тружеников сельского хозяйства и работников торговли. Встретиться с жителями района в цехе и на квартире, на буровой и на трассе.

Верные наши помощники, спешите развернуть свою работу. Необходимо сделать так, чтобы как можно больше охватить читателей районной газетой, как можно быстрее провести подписку. Боритесь за право называться лучшими общественными распространителями района. Победителей ждут премии.

Первое место и 30 рублей присуждается за распространение 250 и более экземпляров «Ленинского знамени».

Второе место и 20 рублей за распространение 200 и более экземпляров.

Третье место и премия 10 рублей за распространение не менее 150 экземпляров.

Установлены также поощрительные премии за охват подпиской на районную газету не менее 90 процентов работников предприятия, организации.

Итоги конкурса будут подведены и опубликованы в газете в конце декабря 1968 года.

Спешите принять участие в конкурсе.

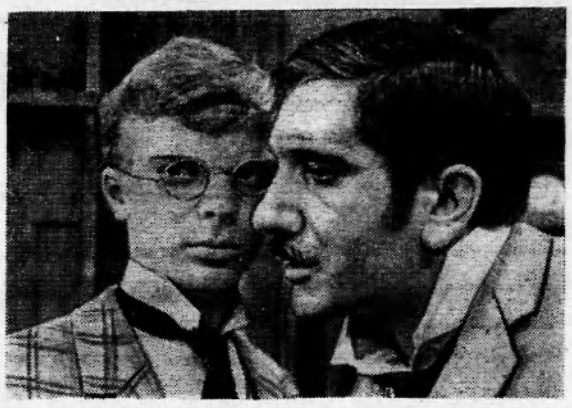

С большим успехом на экранах страны демонстрировался фильм режиссера Э. Кеосаяна «Неуловимые мстители». В канун 50-летия Ленинского комсомола зрителям предстоит новая встреча с героями этой картины. На экраны выйдет фильм «Новые приключения неуловимых», который снимает сейчас на киностудии «Мосфильм» режиссер Э. Кеосаян и оператор Ф. Добронравов.

На снимке: в роли Валерки — артист Михаил Метелкин (слева), в роли штабс-капитана контрразведки—артист Армен Джигарханян.

Фото В. Мастюнова. Фотохроника ТАСС.

В семье—первоклассник

Когда все зависит от воспитания

Поступление ребенка в первый класс — волнующее событие в каждой семье. Пора беззаботных игр миновала, у школьника появились новые обязанности, важнейшая из которых — хорошо учиться.

Подготовка детей к школе начинается с раннего возраста. Но, если в этом отношении что-то уже упущено, родителям, имеющим младших школьников, необходимо добиваться, чтобы ребенок был самостоятелен в простейших видах самообслуживания (умел умываться, одеваться, чистить зубы, убирать свои вещи), был усидчивым, вежливым, исполнительным. Перед родителями возникает серьезная задача: воспитывать в ребенке ответственное отношение к учению, содействовать тому, чтобы он учился хорошо, проявлять в нем любовь к труду. Все это должно стать привычкой ребенка. Следует знать, что приказаниями без личного примера нельзя добиться от детей опрятности, аккуратности, вежливости. Прививая детям санитарно-гигиенические навыки, надо разъяснять им, какое значение это имеет для здоровья.

Для правильного развития и роста детского организма необходимо полноценное питание. Пища должна быть разнообразной, правильно и вкусно приготовленной. Родителям необходимо помнить, что аппетит вызывается не только запахом пищи, но и обстановкой, в которой дети принимают ее. У каждого из них должен быть свой столовый прибор, салфетка... Очень важно, чтобы ребенок принимал пищу через каждые 4 часа, не занимаясь при этом посторонним делом (чтением, игрой и т. д.).

Необходимо постоянно воспитывать школьника в духе бережливого отношения к окружающим вещам, одежде. Первоклассник должен делать несложную починку своей одежды: пришить пуговицу, заштопать чулок.

В комнате надо организовать уголок школьника: стол и стул, соответствующие росту, правильное освещение (свет должен падать слева), книжную полочку.

За приготовлением уроков первокласснику следует находиться не более часа. После каждых тридцати минут делаются перерывы на 10-15 минут. Приступать к выполнению домашних заданий нужно не сразу, а после двух-трех часов отдыха на воздухе.

Следить за приготовлением школьником уроков нужно, но плохую услугу детям оказывают те родители, которые сами за детей пишут палочки, рисуют кружочки... Это вызывает у первоклассников безответственность к порученному делу.

Правильная посадка за столом во время учебной работы обеспечивает сохранение хорошей осанки, предохраняет от сколиоза — искривления позвоночника.

Большую часть свободного времени детям надо проводить на воздухе. Много времени у некоторых детей отнимает телевизор. Продолжительность телепередач для детей должна быть не более часа, находиться от экрана им следует не ближе 2 метров.

Правильно организуя учебные занятия школьника, не забывайте привлекать его к участию в различных видах домашнего труда. Многие качества, которые развиваются в труде, необходимы ученику для успешного выполнения учебных заданий.

Г. БОЗДУНОВА,
санпросветорганизатор санэпидстанции.

ПОПРАВКА

В нашей газете от 17 сентября 1968 года в информации «Годовой план к 7 ноября» по вине сотрудника редакции допущена опечатка. Речь идет о 95-ой автобазе, а не о девятой.

Редакция приносит извинения автору, начальнику 95-й автобазы П. Плигину и читателям нашей газеты.

Наш почин

Если бы побольше заботы

Нижневартовск растет и благоустраивается. Приятно смотреть на красиво отделанные жилые дома и бетонированные тротуары, на новую красавицу — школу. Во всем этом чувствуется забота о человеке.

Но как ни странно, заботятся о нас не все в равной степени. Взять торговые организации... В поселке существуют два орса. Но все торговые точки расположены только в центре. А ведь поселок углубился далеко в тайгу. Жителям его окраин, например, района строящегося кирпичного детсада, есть на что обижаться. В осеннюю непогоду нелегко приходится женщинам, вынужденным далеко ходить за покупками, терять много времени. А был бы под рукой продовольственный магазин, или, хотя бы, балок, покупателям было бы куда легче. Пора орсу НПУ проявить чуткость и удовлетворить желания жителей новых кварталов.

В. ЖЕЛЕЗНОВ,
слесарь КИП Мегионской конторы бурения.

ПО СЛЕДАМ НАШИХ ВЫСТУПЛЕНИЙ

В заметке «Где эта улица? Где этот дом?» (№ 106 за 3 сентября) говорилось о нечеткой нумерации домов на пятом квартале. Председатель исполкома поселкового Совета тов. **Звягин** рассказал о причинах путаницы:

— С начала строительства новой части поселка была неправильно произведена нумерация домов. В целях упорядочения нумерации и наименования улиц исполкомом поселкового Совета принимался ряд решений, устанавливались сроки, в течение которых начальники ЖКК НПУ и ЖКО СУ-13 должны были навести соответствующий порядок на отведенных им участках. Проведенной 23 августа 1968 года проверкой установлено, что решения не выполнены. Для привлечения к ответственности исполком поселкового Совета вынужден был подать заявления в административную комиссию райсовета на начальника ЖКК НПУ тов. Лыжина, управдома НПУ тов. Копьеву и начальника ЖКО СУ-13 тов. Татаринова. Тов. Лыжин был строго предупрежден, а тов. Татаринов оштрафован на 30 рублей.

Исполкомом поселкового Совета депутатов трудящихся принималось и принимается немало мер по наведению порядка с нумерацией домов и названием улиц. Но начальники ЖКК НПУ тов. Лыжин и ЖКО СУ-13 тов. Татаринов не выполняют решения исполкома поселкового Совета.

Многое в наведении порядка в нумерации домов зависит и от самих граждан поселка и, в особенности, от уличных и домовых комитетов. Проверкой по указанной заметке установлено, что на отдельных домах до сих пор имеется по несколько номеров, но действительным номером считается номер стандартный, написанный краской.

Предлагается почтовому отделению разъяснить трудящимся, что указываемые ими неправильные адреса вызывают задержку доставки писем, посылок, газет и другой корреспонденции в их адрес. Конторе райгаза не следует при регистрации плиток требовать от граждан в адресах указывать строительные номера. Запрещается написание на домах всяких ненужных цифр, а если где таковые имеются, предлагается домкомам в десятидневный срок их убрать. В случае невыполнения данного пункта начальники ЖКК, ЖКО и домкомы будут привлекаться к административной ответственности.

ПРОЧИТАЙ ЭТУ КНИГУ

„НЕ СТОЙ НА ПОРОГЕ“ РЕЦЕНЗИЯ

Прочитана последняя страница книги Евгения Кутузова. Повесть о моих современниках оборвалась неожиданно, оборвалась вдруг, как тронувшая сердце песня, как древняя легенда, у которой нет счастливого конца. Грустно прощаться с героями повести Сергеем Болдыревым, Наташей Громовой, Виктором Новиковым, молодоженами Зоей и Игорем Романовыми. Слишком свежа радость узнавания этих людей, разных по характерам, с разными взглядами на жизнь, но одинаковых в стремлении познать ее.

В раздумье вспоминаются слова Л. Н. Толстого: «Люди как реки: вода во всех одинаковая и везде одна и та же, но каждая бывает то узкая, то быстрая, то широкая, то тихая, то чистая, то холодная, то мутная, то теплая. Так и люди...»

Но в каждом человеке есть что-то общее, роднящее друг с другом. Каждый несет в своем сердце жизнь общества, болеет его недугами, мучится его страданиями, цветет его здоровьем.

Герои повести «Не стой на пороге», а с ними вместе и автор, не во всем последовательны. Но и жизнь достаточно сложна, многообразна, а порой и противоречива. В ней нет готовых рецептов и решений. Поступки людей не всегда соответствуют их словесным декларациям и даже характерам, а логика поведения нередко обескураживает своей неожиданностью.

Автор начинает свою повесть с того, как «что-то нарушилось в семье Болдыревых...» Татьяна Николаевна, мать Сергея, вдруг поняла, что совсем не знала сына. Он незаметно для нее вырос, стал самоуверенным и эгоистичным. Ему были непонятны и казались ненужными ее бесконечные хлопоты и заботы о других, незнакомых ему людях.

Мать с беспокойством наблюдала за сыном, и ее все чаще тревожила мысль, что он становится для нее все более холодным и недоступным.

Способный журналист, Сергей Болдырев, столкнувшись с первыми трудностями, не смог их преодолеть, пошел на сделку с совестью. Трудной дорогой поисков и ошибок шел он к подлинной простоте, человечности, к познанию той истины, «что пути не открываются перед теми, кто не борется».

Постиганию жизни он учился, познавая людей. Сергей восхищался мужеством и настойчивостью настоящего газетчика, честного друга Виктора Новикова. Он ценил ум, искренность и верность Наташи. Ему были дороги простота, сердечность Игоря и Зои Романовых.

Бескорыстная дружба с этими людьми помогла ему отчетливее увидеть и разоблачить беспринципность литсотрудника Добрых, лицемерие своего шефа, цинизм инженера Смолича.

Книга Евгения Кутузова несомненно привлечет внимание молодежи. В ней много интересного, поучительного, простого и по логике мышления сложного. Разгадке человеческого характера, поиску причин, которые заставляют героя поступить так, а не иначе, проблемам морали, дружбы и любви посвящена повесть «Не стой на пороге».

Г. БАБАНОВ.

Субботняя страница

ЗНАКОМО ДО БОЛИ

Подметают дороги
листья...
Что им правила,
перекресток?!
Никаких
неразгаданных истин—
Все обыденно
и все просто.
Поразвесил морозец
иней
По верхушкам
чубатых сосен.
Тихо-тихо,
без гроз и ливней,
На порог к нам
шагнула осень.
Осень, осень!
Какая по счету?
Может, первая?
Сотая, может?
Мы всегда
твоему прилету,
Как бы ни было,
рады все же.
Золотых самородков
россыпь
На совхозном току
искрится,
Не росинки,
а целые росы
На усталых
девичьих лицах.
В лес зайдешь —
уходить не хочешь:
Так и жил бы здесь
целый год...
Дятел в отстук
тире и точек
Ввел ему лишь
известный код.
А калинушка
расстеснялась
И стоит вся
красным красна:
Вдруг узнают,
что объяснялась
Кедру
в вечной любви она.
Подметают дороги
листья.
Слышен птиц
улетающих гомон...
Никаких
неразгаданных истин—
Просто все
и до боли знакомо.

А. ЛАСКИН.

ЧТО ТАКОЕ СЧАСТЬЕ...

НЕВЫДУМАННАЯ ИСТОРИЯ

Есть много форм споров и дискуссий и есть одна, которая не принадлежит известным формам. Это — письма...

Как-то во время одной из своих творческих командировок я встретился с хорошим парнем Вовкой Богатыревым. Через несколько минут нашего разговора он протянул мне толстую пачку писем, сказал: «Много говорить о себе не буду. Прочтешь — узнаешь».

«Вова, старик — привет! Пишем тебе вместе с Галкой. Погода у нас чудесная. Устроились хорошо. Галка попала в торговлю, стажируется в бухгалтерии. Я физрук в школе, правда, сижу всего на полставке, но пока терпимо. Как ты там загораешь в глуши сибирской? Скучаешь? Видел Лешку Лаврентия, он тоже работает в городе. Не знаю только, где пристроился. С работой нашему брату трудновато, но живем. Пиши, как там у тебя дела. Трудно, наверное. Ты же не привык и медведям. Собственно, я не жалею, что остался в городе. Подбрось, старик, кедровых шишек. До свидания, твой друг Борис».

Читаю второе письмо. Опо написано на неделю позже.

«Вовка, идиот, почему молчишь? За эти два месяца я написала тебе уже уйму писем, но ни на одно не получила ответа. Неужели ты обиделся на меня? Каждый человек старается устроить свою жизнь так, чтобы прожить ее как можно интереснее. Я понимаю, ты не такой, как все, но рано или поздно ты изменишь свое решение. Я уверена, что ты еще не знаешь, что такое счастье.

Галка».

Перебираю всю пачку. Но что это? Ответ Вовки? Как открытка попала сюда, обратно к автору?

«Привет! Поздравляю с праздником! Боря, не теряю надежд на встречу с тобой в тайге. Большой привет Галке. На жизнь не обижаюсь, живу с ребятами в балке. Здесь буду справлять Новый год!

Ваш Вовка».

Снова перебираю пачку и снова встречаю вовкины строки. С прочтением каждого следующего письма передо мной яснее встает облик таежника — Вовки Богатырева. Вот еще одно из этих коротких и сжатых писем:

«Галка, дорогая, здравствуй! Нахожусь на седьмом небе от счастья. Это не так уж до него далеко. Сегодня нам сообщили, что буровая, которую бурили мои ребята, дала сильнейший фонтан нефти. Не ожидал. Почему-то с каждым днем все сильнее и сильнее чувствую без тебя пустоту. Как хочется увидеть тебя здесь в заснеженной сибирской тайге! Приезжай скорее. Жду. Твой Вовка».

Постепенно вхожу в жизнь этих ребят. Стараюсь представить, как повернется колесо жизни. Стою перед дилеммой: «как?..».

«Сегодня с Борисом ходили в театр. Смотрели постановку «Антимиры» по книге Андрея Вознесенского. Прости меня, я даже забыла с тобой поздороваться. Особенно в постановке понравилась картина: «Бьют женщину». Кажется, начинаю понимать, чувствовать, что город давит на меня своими огромными серыми зданиями. А где-то вдали тухнут красные огни светофора и зажигаются зеленые. Зовут в дорогу. Боюсь не трудностей, а того, что не найти мне у тебя вдалеке счастья. Борька ушел домой один, замкнутый какой-то, хмурый. Последнее время говорим мало. На работе ничего нового. Щелкаю изо дня в день арифмометром. Вот и все. Борька говорит, что Лешка Лаврентий удрал из Москвы куда-то в Якутию. Чувствую, что и он тоже не выдержит, удерет. Вчера слышала, как Борька с упоением мурлыкал себе под нос вашу сибирскую песню: «...А я еду за туманом и за запахом тайги...». Не стараюсь удержать. Пусть поет свою песню. Как ты там живешь, «Магеллан»? С нетерпением жду от тебя писем.

Галка».

Парни, парни. Сколько в вашей жизни неожиданных поворотов. Вы стараетесь исправить свои ошибки, не задумываясь о времени их возникновения. Смотрю на задумчивого и решительного Вовку. Он сидит передо мной на койке. Ватные брюки и потертая меховая куртка совершенно не напоминают о его студенческой интеллигентности. Всего год назад, как он вместе с Галкой и Борисом окончил институт. Пути друзей разошлись. А может быть, и не было никакой дружбы? Что же произойдет дальше? Вовка Богатырев вот уже второй год работает на Севере. А связь — только письма. Вот еще одно.

«Сейчас у нас стоят сильные морозы. Но буровые работы не прекращаются. В балке, сколько ни топи, все стоит адская холодина. Просыпаешься утром, волосы примерзают к изголовью. Единственный способ согреться — горячий, крепкий чай. Вчера получил телеграмму от Бориса. Встретить не смогу. За меня это сделают ребята. Галка, как ты там живешь? Не надоело еще трещать своим хитрым арифмометром? Ну вот и все, пора идти на вахту. До свидания.

Твой Вовка».

Можно еще долго читать эти письма. Обдумывать все «за» и «против». Богатырев сидит на койке и составляет наряд. Из пачки, которую я держу, выскальзывает открытка... Не открытка — телеграмма.

«Вова запятая встречай точка Что такое счастье запятая приеду обсудим точка Галка».

Смотрю недоуменно на Вовку:

— Твои письма, телеграмма?! Ничего не понимаю.

Вовка Богатырев улыбается:

— Сейчас придет с буровой Галка — тогда все поймешь, товарищ журналист!

В. МЕДВЕДЕВ.

В. Бахнов

СКРОМНОСТЬ

(РАССКАЗ ФИЛИМОНА СЕМЕНОВИЧА)

Все знают, что я человек скромный. И должность у меня скромная — завстолом. И зарплата скромная — девяносто рублей. И работа. Работа даже более чем скромная, и все, что я делаю за день, вполне можно сделать за час, и то, если не очень торопиться. Честно говоря, я просто не понимаю, зачем в учреждении существует моя странная должность.

Но я молчу. Я — человек скромный.

Но вы, пожалуйста, не думайте, будто меня затирают или я вообще неудачник. Нет, если хотите знать, мне предлагали более высокую должность. Но я отказался.

Вызывает меня начальник управления Акоп Акопыч Блиндажан.

— Сколько лет вы, Филимон Семеныч, столом заведуете?

— Десять лет.

— Н-да, порядочно. Ну и как, нравится вам ваша работа? А, впрочем, что я спрашиваю? У вас ведь и работы-то никакой нет! Разве не так?

— Так, — честно отвечаю я. — Работой я не перегружен. Но и зарплатой — тоже. Однако я не жалуюсь.

— Нам известна ваша скромность, — говорит Блиндажан. — И мы решили, что вам пора, так сказать, расти. Я предлагаю вам занять другую, более ответственную должность. Получать будете на пятьдесят рублей больше. Но, прямо скажу, работать вам на новом месте придется много, хоть я не сомневаюсь, что вы справитесь. Ну как, согласны?

Но он плохо знал меня, если надеялся, что я попадусь на его жалкую приманку и изменю своим принципам.

— Нет, Акоп Акопыч, я не согласен!

— Почему?—удивился начальник управления.

— А вот почему. Сейчас я получаю скромную зарплату и, как вы сами заметили, ничего не делаю. А на новом месте я стану получать на пятьдесят рублей больше, но должен буду работать. Так ведь?

— Но, извините...

— Нет, уж вы извините, Акоп Акопыч. У нас простая уборщица, и та больше шестидесяти рублей получает. А у меня законченное высшее образование, и я буду вкалывать за пятьдесят?! За кого вы меня принимаете? Вы думаете, если я скромный человек, так из меня веревки вить можно? И потом, кто вам дал право нарушать законы?

— Какие законы? — насторожился Блиндажан.

— Наши, родные! Согласно этим законам минимальная зарплата на заводах и в учреждениях у нас шестьдесят рублей. Почему же я должен работать за пятьдесят, да еще на таком ответственном посту? Нет уж, я предпочитаю по-прежнему ничего не делать за девяносто рублей, чем надрываться за пятьдесят. Будьте здоровы!

Так я и заведую столом...



«На буксире». Фотоэтюд А. Новоселова.

Последнее затмение века

22 сентября в 13 часов 44 минуты по московскому времени на территории нашей страны произойдет одно из редких, уникальных явлений природы — полное затмение Солнца. Для нас этот красочный космический спектакль, устроенный Вселенной, будет последним в нынешнем столетии.

Как нам сообщили в отделе физики Солнца Государственного астрономического института имени П. К. Штернберга, сейчас для наблюдения за солнечной короной в район озера Балхаш выехала специальная экспедиция. В этом месте фаза солнечного затмения будет полной. Но впервые лунная тень коснется Земли в западной части моря Лаптевых. Площадь, где можно будет наблюдать затмение, ограничена с востока линией Байкал — Мирный, а с запада — островом Гренландия.

Общая продолжительность полного солнечного затмения на Земле составит 1 час 10 минут. За это время лунная тень пройдет путь в 6 150 километров. Почти целином солнечный диск будет закрыт Луной над городами: Воркута, Салехард, Свердловск, Челябинск, Целиноград, Караганда, Фрунзе.

В Москве частичное затмение начнется в 12 часов 46 минут, а наибольшей фазы — 0,79 солнечного диска оно достигнет, когда на часах будет без одной минуты два пополудни.

Наблюдать за Солнцем будут, конечно, не только ученые и специалисты. «Смотреть» солнечное затмение интересно всем, но необходимо помнить, что за Солнцем нужно наблюдать только через светофильтры. Под рукой всегда есть кусочек стекла, который можно закоптить и сквозь такой «светофильтр» следить за нашим дневным светилом.

Посмотреть же затмение не мешает всем: ведь на территории нашей страны в следующий раз Солнце будет полностью «закрыто» лишь 16 октября 2126 года!

И. о. редактора: В. НИСЕЛЕВ.

Нижневартовская типография упр. по печати Тюменского облисполкома Заказ 352

Навстречу 50-летию комсомола



Пролетарии всех стран, соединяйтесь!

ЛЕНИНСКОЕ ЗНАМЯ

Орган Нижневартовского районного комитета КПСС и районного Совета депутатов трудящихся Тюменской области

№ 115 (2473) Год издания 27-й | ВТОРНИК, 24 СЕНТЯБРЯ 1968 ГОДА | Цена 2 коп.

На трассе Нижневартовск—Усть-Балык

Дружно, слаженно трудится коллектив второго специализированного участка СУ-3 треста «Нефтепроводмонтаж» на трассе Нижневартовск — Усть-Балык.

Проходчики за период с августа 1967 года по август 1968 года смонтировали 58 километров нефтепровода с врезкой линейной запорной арматуры. Подготовлен к гидроиспытанию с последующей закачкой товарной нефти участок нефтепровода в 45 километров, полностью закончены пусковые минимумы обустройства Мегионского и Советско-Соснинского месторождений.

В нелегкой работе создателям нефтяной артерии помогает высокая дисциплина, участие в движении за коммунистический труд. Находясь в тайге, люди не чувствуют оторванности от «большой земли». Нередко перед нами с лекциями и беседами выступают работники областного, окружного и районного комитетов партии, инженерно-технические работники.

Включившись в социалистическое соревнование за достойную встречу 100-летия со дня рождения В. И. Ленина, труженики участка добиваются хороших производственных показателей. Так, бригада коммунистического труда В. Жукова и бригада, борющаяся за это звание, В. Бочарова постоянно перевыполняют задания в полтора-два раза. Работа выполняется добросовестно и без брака.

Закончить трассу досрочно — в этом мы видим свой долг и свою обязанность.

А. ДУБКОВ,
начальник второго участка СУ-3.

ДОВЕРИЕ ТОВАРИЩЕЙ

В Мегионской конторе бурения вышкомонтажный цех — один из лучших коллективов предприятия. В этой единой семье и трудится Василий Федорович Дмитриев — лучший вышкомонтажник, председатель местного комитета профсоюза, депутат поселкового Совета. Недавно коммунисты предприятия оказали ему еще одно огромное доверие, приняв его в члены Коммунистической партии.

В. ВАСИЛЬЕВ.

На Ленинской трудовой вахте

ИЗ ОТСТАЮЩЕГО — В ПЕРЕДОВЫЕ

Большой круг обязанностей у прораба строительного участка. Однако с ним успешно справляется Анна Бокова — работница строительно-монтажного управления № 5.

Путь от рядового газоэлектросварщика до прораба участка помог молодой специалистке до тонкости изучить специфику работы по строительству выкидных линий. Большая требовательность к рабочим, принципиальность, упорство и настойчивость в достижении цели помогли Боковой вывести коллектив участка из отстающего в передовые. Основные годовые плановые задания коллективом участка выполнены досрочно.

Идя навстречу 100-летию со дня рождения В. И. Ленина, строители приняли на себя новые повышенные обязательства.

Н. УСАЧЕВА,
председатель постройкома СМУ-5.



Шофера В. П. Сазонова знают в Нижневартовской автотранспортной конторе как опытного, [illegible] специалиста. За хорошие производственные показатели водитель неоднократно награждался почетными грамотами, денежными премиями, ценными подарками.

Встав на Ленинскую трудовую вахту, Владимир решил годовой план грузоперевозок выполнить досрочно.

На снимке: В. П. САЗОНОВ.

Фото А. Новоселова.

Штукатур... Кажется, простая, обычная профессия. Но коллектив комсомольско-молодежной бригады коммунистического труда из строительного управления № 12 эту должность понимает по-своему. Нужно видеть с каким искусством, быстро, ловко и качественно отделочницы выполняют свою работу, с каким вдохновением они готовят жилые дома, школы и больницы!

— Мы строим людям, — говорят они. Пожалуй, этим все сказано. Вот почему производственные задания они постоянно выполняют на 130—140 процентов.

Члены бригады не останавливаются на достигнутом. Встав на трудовую вахту в честь 50-летия ВЛКСМ и юбилея Ленина, комсомолки и молодежь продолжают повышать свои специальные и общеобразовательные знания. Успеху бригады немало способствует то, что ей руководит кандидат в члены КПСС Галя Загидулина — хороший специалист, чуткий и отзывчивый товарищ, талантливый организатор производства.

На снимке: члены комсомольско-молодежной бригады коммунистического труда. В центре Г. Загидулина.

Фото А. НОВОСЕЛОВА.

К положению в Чехословакии

17 сентября в Праге состоялось заседание Президиума ЦК КПЧ, на котором было обсуждено сообщение о выполнении договоренности, достигнутой на советско-чехословацких переговорах в августе с. г. в Москве, и дана оценка развитию внутриполитического положения в Чехословакии. Как сообщает чехословацкое телеграфное агентство ЧТК, на заседании Президиума была снова подтверждена линия, направленная на последовательное выполнение принятых обязательств и соглашений, и обсуждены конкретные предложения о том, как преодолеть трудности, которые возникают на пути претворения в жизнь этой линии. Президиум положительно оценил результаты переговоров Председателя правительства О. Черника, состоявшихся в Москве 10 сентября.

На этом заседании Президиума ЦК КПЧ был также обсужден вопрос о государственно-правовом устройстве ЧССР. Президиум рассмотрел и ряд других вопросов, в том числе вопрос о политических выступлениях членов Компартий Чехословакии, находящихся в настоящее время за границей. Президиум ЦК КПЧ решил, что члены КПЧ должны полностью руководствоваться линией партии, а если член КПЧ публично выступает против этой политической линии, то во всех случаях в соответствии с уставом в отношении его будут сделаны необходимые выводы.

Как уже сообщалось в советской печати, О. Шик был освобожден от поста заместителя Председателя правительства ЧССР за свою неблаговидную деятельность. Сейчас он вновь в Югославии. Используя на этот раз уже свой новый пост специального советника по экономическим вопросам при посольстве Чехословакии, Шик продолжает выступать против той линии, которую определили ЦК КПЧ и правительство по выполнению московских соглашений. В интервью, данном западногерманской газете «Бремен Нахрихтен», он грубо извратил смысл договоренности в Чиерне-над-Тиссой, Братиславе и в Москве. Выступление Шика — характерный пример тактики правых сил в нынешних условиях. Свои антисоциалистические, прозападные взгляды и действия они маскируют фальшивыми заявлениями о консолидации, о «национальном единстве». Известно, что лозунг «единства» без определения, с кем и на какой платформе объединяться — это оппортунистический лозунг. В современных условиях в Чехословакии он нередко служит дымовой завесой для прикрытия подрывной деятельности реакции.

Некоторые органы чехословацкой печати умышленно сводят вопрос нормализации обстановки лишь к выводу союзных войск с территории Чехословакии. И это не случайно. Правые силы рассчитывают на то, как они говорят, что «все встанет на свои места» после вывода союзных войск. С выводом войск контрреволюционные элементы связывают надежды на активизацию своей деятельности, на расправу с теми, кто твердо стоит на позициях социализма и пролетарского интернационализма. Многочисленные факты свидетельствуют, что эти враждебные силы, изворачиваясь и лавируя, стремятся сохранить свои кадры прежде всего в органах массовой информации. Факты подтверждают также, что эти силы организуют свою работу так, чтобы создать видимость временного согласия с мерами, предпринимаемыми ЦК КПЧ и правительством ЧССР для выполнения московских соглашений, и одновременно попытаться направить общественное мнение против этих соглашений.

Опасность деятельности правых сил для жизненных интересов чехословацкого народа и его социалистических завоеваний все более отчетливо осознают трудящиеся ЧССР. Об этом свидетельствуют выступления коммунистов на партийных собраниях, высказывания депутатов Национального собрания и само заявление правительства ЧССР в Национальном собрании 13 сентября с. г.

В свете постепенной нормализации обстановки в ЧССР обращают на себя внимание новые попытки военного блока НАТО подтолкнуть контрреволюционные силы к открытым провокационным действиям. Именно в этих целях государства — члены НАТО нагнетают напряженность в Европе и в то же время стремятся использовать ее для того, чтобы придать блоку НАТО еще большую агрессивность, нацеленную против социалистических стран.

(ТАСС).

Им до всего есть дело

Прошел год с того памятного открытого партийного собрания коллектива второго нефтепромысла НПУ «Мегионнефть», на котором организовалась группа народного контроля. Руководителем ее был избран заместитель секретаря парторганизации, начальник участка Салих Мухаметзянович Мурсалимов. За это время группа проделала немалую работу по сохранности социалистической собственности. И сегодня мне бы хотелось немного рассказать о ее действенности.

В начале года перед пленумом райкома КПСС, обсуждавшем вопрос о переходе НПУ «Мегионнефть» на новую систему планирования и экономического стимулирования, группа народного контроля второго нефтепромысла провела ряд проверок по выявлению неликвидов и хранению материальных ценностей. Затем провели совещание с начальниками участков, заведующими складами и другими материально ответственными лицами. На совещании были решены вопросы, связанные с подготовкой нефтепромысла к переходу на новые условия экономической деятельности.

Члены группы народного контроля высказали свои предложения по излишним материалам, улучшению хранения техники и оборудования, налаживанию действенной экономической учебы рабочих. Взяв все это под свой контроль, члены группы постоянно следили за ходом выполнения решения совещания. В нефтепромысле заметно улучшилось использование оборудования, эксплуатация техники. Многое оборудование, годами лежавшее мертвым капиталом на складах, было отправлено в другие организации, где оно нашло применение. Например, четыре насоса 8К-12, кстати, большой производительности, но не подходящие нам из-за малого напора, мы отдали в СУ-12 и СУ-3, которые испытывали в них нужду. Часть устаревшего оборудования пришлось просто списать.

Или другой пример. Один наш склад был забит спецодеждой. Нашему всему коллективу, пожалуй, за пять лет было бы не износить эти брезентовки, брюки, сапоги. Все это отправили в Нижневартовск и отдали в другие организации.

Народным контролерам до всего есть дело. Как-то пришли они на нефтепричал. Как раз шла закачка баржи нефтью. И тут увидели контролеры, что из-под хомута одного нефтеналивного шланга капает нефть в воду. Как ни старались рабочие затянуть его, течь не прекращалась. Тогда контролеры предложили вместо хомутов обтянуть шланги проволокой. Дело поправилось.

Сейчас группа народного контроля проводит проверку готовности нефтепромысла к зимнему периоду. Скоро наша нефть пойдет по трубам, а недоделок еще много. Вот на эти вопросы и обратили они главное внимание. Совместно с партийной организацией недавно члены группы наметили ряд мероприятий по быстрейшему устранению недостатков в подготовке нефтепромысла к переходу на новые условия работы.

Н. ВАЧАЕВ,
секретарь парторганизации нефтепромысла № 2 НПУ «Мегионнефть».

ЛИСТОК народного контроля № 7

В районном комитете народного контроля

Улучшить торговлю

Недавно более 60 народных и общественных контролеров провели массовую проверку работы 67 предприятий торговли и общественного питания района. Целью проверки ставилось: санитарное состояние торговых залов, производственных, подсобных и складских помещений, прилегающей к ним территории, наведение должного порядка в размещении и выкладке товаров. Во время проверки обращено внимание на своевременный вывоз тары, оформление витрин и других видов торговой рекламы, соблюдение требований по чистоте спецодежды и опрятности работников предприятий, содержанию торгового инвентаря.

Народные и общественные контролеры проверили организацию бесперебойной торговли продовольственными и промышленными товарами, своевременность завоза их в розничную сеть с баз, наличие в магазинах утвержденного ассортиментного минимума, соблюдение сроков и правил хранении продуктов, их реализацию и т. д. В большинстве предприятий торговли и общественного питания народными и общественными контреверами выявлены недостатки. Так, в подсобном помещении раймага райрыболовпотребсоюза (заведующая т. Макарова) товары хранится в беспорядке, хранение хлеба в гастрономе находится в неудовлетворительном состоянии. В столовой ассортимент блюд крайне мал, почти совсем отсутствуют овощные и молочные блюда.

Большим бичом в работе базы орса № 3 является отсутствие складских помещений, что вызывает неправильное складирование товаров. На складах скопилось большое количество товаров, но реализовать их при небольшом наличии магазинов невозможно. До сих пор в орсе остается ненормальным санитарное состояние предприятий торговли и общественного питания.

Аналогичное положение в магазинах, столовых и на базах орса НПУ «Мегионнефть». Особенно тревожит состояние пекарни, помещение требует срочного капитального ремонта. Все еще допускаются факты нарушения торговли, особенно дефицитными товарами, а в столовых и кафе нередни случаи несоответствия выхода блюд.

Проверяющие в присутствии заведующих магазинами, столовыми, складами составили акты, отразив в них недостатки и нарушения и представили их в районный комитет народного контроля. Комитет рассмотрел их на своем заседании, виновные лица понесли наказание. Комитет потребовал от руководителей орсов, предприятий торговли и общественного питания навести соответствующий порядок в своих организациях, устранить все имеющиеся недостатки в торговле и общественном питании.

Заочный лекторий народных контролеров

Группы и посты — основа контроля

Группа народного контроля обычна состоит из 7, а пост — из 3--6 человек. Общее же количество народных контролеров в них должно составлять не менее 10—12 процентов от числа всех работающих на предприятии, в организации или в учреждении.

Для руководства работой групп и постов избирается председатель и его заместитель, а в группах в количестве членов более 15 человек рекомендуется избирать бюро, которое планирует и организует контрольную работу, готовит и проводит заседания. Планы работы составляются, как правило, на квартал, заседания проводятся не реже одного раза в месяц.

В целях повышения активности и ответственности членов групп и постов между ними распределяются конкретные обязанности. Например, одни следят за ходом выполнения плана, другие — за качеством выпускаемой продукции. В крупных же группах народного контроля можно создавать соответствующие секции или комиссии.

Члены групп или секции, имеющие определенные обязанности и направления, принимают необходимые меры и вносят конкретные предложения по устранению имеющихся недостатков. Свою практическую деятельность группы и посты народного контроля направляют на вскрытие и полное использование имеющихся резервов производства, на борьбу за высокое качество продукции и выполняемых работ, за экономию и бережливость, на решительное пресечение фактов бесхозяйственности и злоупотреблений, бюрократизма и волокиты, нарушений государственной дисциплины. Во всем этом они должны являться активными помощниками первичных партийных организаций и руководителей предприятий.

Группы и посты народного контроля держат постоянную связь с районным комитетом народного контроля, информируют его о результатах отдельных проверок, о фактах различного рода нарушений и злоупотреблений, входят в комитет с конкретными предложениями по устранению недостатков, привлечению виновных должностных лиц к более строгой ответственности и т. д.

Районный комитет народного контроля оказывает группам и постам необходимую помощь в организации и проведении контрольной работы, а также поддержку в устранении вскрываемых недостатков и выполнении вносимых ими предложений, направленных на улучшение деятельности предприятий и организаций.

Таковы кратко изложенные организационные принципы и задачи групп и постов народного контроля.

„Замороженный“ холодильник

На протяжении всего года члены группы народного контроля Нижневартовского рыбозавода своей действенной работой оказывают помощь руководству в решении производственно-хозяйственных вопросов, наведении порядка по сохранению материальных ценностей, соблюдении санитарного состояния территории завода. Совместно с руководителями завода, начальниками цехов народные контролеры постоянно ведут борьбу за качество выпускаемой продукции.

Но факты нарушения некоторыми лицами сроков выполнения тех или иных заданий по ликвидации недостатков, отмеченных контролерами, все же бывают. Так, на рыбозаводе ведется вот уже второй год строительство холодильника. За его ввод в эксплуатацию отвечает главный механик И. М. Назаров. Группа народного контроля неоднократно проверяла ход строительства. Еще 4 марта она совместно с администрацией потребовала от тов. Назарова представить список недостающего оборудования и материалов по завершению объекта.

Однако тов. Назаров, заверив народных контролеров и администрацию завода, что холодильник будет сдан в эксплуатацию в срок, т.е. к 1 сентября, не сдержал слова. Он даже не побеспокоился представить список на нужное оборудование. Сдача объекта сорвалась.

Первого сентября группе народного контроля пришлось вот уже в который раз вновь проверять ход строительства. Выявились большие недостатки, которые были указаны тов. Назарову. Срок пуска холодильника в эксплуатацию был продлен до 1 октября.

Прошла половина месяца. По ходу устранения недоделок видно, что тов. Назаров не учел замечаний народных контролеров и администрации. Его халатное отношение к строительству ставит рыбозавод в тяжелое экономическое положение. Ведь те люди, которые томятся на этом «замороженном» холодильнике, могли бы уже давно трудиться на других объектах, принося пользу предприятию. А вовремя сданный холодильник во многом сократил бы расходы, связанные с обработкой рыбы.

И. КРЮКОВ,
председатель группы народного контроля Нижневартовского рыбозавода.

ПЕРЕД ЗАКРЫТИЕМ НАВИГАЦИИ

Летняя навигация подходит к концу, однако поступление грузов нарастает. Причалам предстоит принять еще очень много судов. И главное сейчас вовремя и быстро разгрузить их, не допустить ни одного случая зимовки судов в нашем районе. Поэтому группам и постам народного контроля необходимо взять под повседневный контроль состояние разгрузки барж, принимать решительные меры по устранению недостатков в этом важном государственном деле. Надо проверить состояние учета и хранения материальных ценностей, поступивших в период навигации. Добиться, чтобы материалы и оборудование были по-хозяйски оскладированы, не подвергались порче и хищениям.

* * *

Большинство организаций и предприятий района добросовестно отнеслись к выполнению плана сдачи лома черных металлов и выполнили его досрочно. Это Мегионская нефтеразведочная экспедиция (зам. начальника П. И. Печерин), трест «Мегионгазстрой» (управляющий Г. И. Пикман), Нижневартовская контора материально-технического снабжения (директор С. И. Медведев), СМУ-5 (начальник М. Н. Палкин) и другие.

Однако такие металлоемкие организации, как НПУ «Мегионнефть», Ваховская нефтеразведочная экспедиция, Мегионская контора бурения до сих пор план не выполнили, а ДСРУ (начальник т. Марченко), промыслово-геофизическая контора (директор т. Гребнев), СУ-18 (начальник т. Метальников), автобаза № 95 (начальник т. Плигин) вообще сорвали сдачу лома черных металлов, не отгрузив ни одной тонны.

Если сейчас руководители организаций не примут решительных мер по выполнению плана сдачи металлолома в оставшееся время навигации, то им придется нести серьезную ответственность.

Народным контролерам следует немедленно установить причины срыва и принять все меры по безусловному выполнению заданий.



На снимке нашего фотокорреспондента А. Новоселова вы видите новую гостиницу, построенную строителями СУ-12 в п. Мегион.

СОВХОЗ ЖДЕТ ПОМОЩИ

Известно, что привозной картофель гораздо дороже, да и качеством хуже, чем местный. Вот почему работники совхоза «Мегионский» в этом году посадили картофель на площади 40 гектаров.

Нет нужды говорить о том, как рабочие ухаживали за посадками, своевременно проводили и прополку, и окучивание.

Еще до посевной совхозу обещали помощь в уборке урожая картофеля и овощей и поселковый Совет, и шефские организации. Мы надеялись... Но когда подошло время уборки, оказалось, что шефы о нас забыли. Наспех сколотили бригаду из десяти женщин, пустили картофелеуборочный агрегат, который вскоре вышел из строя. А урожай, нужно сказать, по нашим условиям неплохой. Так, на 17 сентября выкопано картофеля на площади трех гектаров. С каждого гектара получено по пять тонн хорошего картофеля. Это только со слабых участков, а средние и семенные участки дадут гораздо больше.

Но возникает опасение, что весь картофель собственными силами мы убрать не сможем. Вот здесь-то нам крайне необходима шефская помощь. А она пока поступает только от СУ-12, которое на выходной день выделило 8 человек в помощь совхозным рабочим.

Разве плохо, когда на столе у строителей и нефтяников стоит и редис, и огурцы, и борщ, приправленный нашим луком, морковью и свеклой? Слов нет, хорошо.

В этом году мы продали населению одну тонну редиса, 600 килограммов лука «Батун», 1 476 килограммов моркови, 500 килограммов капусты и других овощей. Надеялись в какой-то мере обеспечить спрос жителей и на картофель. Однако это хорошее наше желание не встречает поддержки со стороны шефов Мегионской НРЭ, восьмой автобазы, СУ-18, УМ-5 и других организаций.

Хуже того, картофель, посаженный на Мысовой Меге на площади 17 гектаров, в том числе 10 гектаров семенного, мы не сможем убрать потому, что к нему нет сейчас дороги. Таким образом, встает задача: этот картофель убрать силами нижневартовцев.

От того, насколько успешно мы справимся с этой проблемой, будет зависеть и дальнейшая работа совхоза. А на следующий год мы планируем посадить картофель на площади 60 гектаров и около 30 гектаров засеять разными овощами.

Совхоз находится в трудном положении. Только совместными усилиями можно обеспечить население овощами, и мы обращаемся к шефам: «Помогите нам».

Я. КОПЫЛОВ,
директор совхоза «Мегионский».

КОНКУРС на лучшего общественного распространителя газеты „Ленинское знамя“

Подписка на периодические издания на новый 1969 год — важнейшая кампания партийных и комсомольских организаций, органов «Союзпечати» и связи. Ответственная роль в проведении подписки ложится на общественных помощников печати. От них зависит распространение и нашей районной газеты «Ленинское знамя». Для того, чтобы она вошла в каждый дом, в каждую семью, общественным распространителям предстоит многое сделать. В эти дни надо побывать с подписными листами у нефтяников и строителей, речников и рыбаков, тружеников сельского хозяйства и работников торговли. Встретиться с жителями района в цехе и на квартире, на буровой и на трассе.

Верные наши помощники, спешите развернуть свою работу. Необходимо сделать так, чтобы как можно больше охватить читателей районной газетой, как можно быстрее провести подписку. Боритесь за право называться лучшими общественными распространителями района. Победителей ждут премии.

Первое место и 30 рублей присуждается за распространение 250 и более экземпляров «Ленинского знамени».

Второе место и 20 рублей за распространение 200 и более экземпляров.

Третье место и премия 10 рублей за распространение не менее 150 экземпляров.

Установлены также поощрительные премии за охват подпиской на районную газету не менее 90 процентов работников предприятия, организации.

Итоги конкурса будут подведены и опубликованы в газете в конце декабря 1968 года.

Спешите принять участие в конкурсе.

РАВНЕНИЕ НА ПОДВИГ

ВЕЛИКА ТЫ, РОССИЯ!

Тринадцатого октября 1944 года, получив приказ о наступлении, наш полк занял огневые позиции в местечке Пильвишки близ Восточно-Прусской границы. Артподготовка длилась более четырех часов. Затем двинулись авиация, танковые и стрелковые подразделения. Освободив пограничные города Мариамполь и Кибартой, советские войска вышли на линию Шталупенен-Андзоденен. Враг бросил все свои силы, чтобы задержать наступление, но повернуть ход событий ему не удалось: мы перешли границу Германии.

В январе 1945 года нас ждали новые огненные бои: необходимо было прорвать линию обороны противника в районе города Гумбинен и продолжать наступление на Инстербург и Кенигсберг... Наши тяжелые пушки были поставлены в двух километрах от передовой, чтобы вести обстрел глубоких тылов противника. Прорыв оборонительной линии длился 98 часов. Фашисты цеплялись за каждый клочок земли. После взятия Гумбинена полку было присвоено звание Гумбиненского, а многие воины получили правительственные награды.

В конце февраля советские войска стали готовиться к штурму Кенигсберга. Наступление началось в апреле. Наш полк стоял в местечке Розенау и вел огонь по скоплению войск, технике противника. 10 апреля Кенигсберг был взят. Бойцы, участвовавшие в штурме, были награждены медалями «За взятие Кенигсберга».

Мы двинулись на порт Пилау (ныне Балтийск), на косу Фриш-Гаф. Двенадцатого апреля в бою на косе Фриш-Гаф меня ранило.

Победа над Германией не потушила пламя второй мировой войны: продолжала военные действия империалистическая Япония.

...Долго тянулся на восток наш воинский эшелон. Встречала нас родная земля, израненная, с вычерпанными до грязи колодцами, и, точно эти опустевшие колодцы, были сухи выплаканные до дна глаза матерей. Миллионы советских людей отдали самое дорогое — жизнь. Многих боевых товарищей не досчитывались и мы. Плыли за окнами поля, деревни, полустанки, глухой непроходимостью темнела тайга. Грохоча по гулким мостовым пролетам, проносился эшелон над сероватой кипенью могучих рек.

— Велика ты, Россия! Замахнуться на такую страну, разграбить, растоптать, сжечь ее?! Не бывать этому никогда! — так думал каждый из нас. Война явилась для нас испытанием на несгибаемость духа, на верность светлым идеалам юности...

3 сентября Япония капитулировала. Окончилась война — с ее смертями и болью утрат, со всем ее нечеловеческим напряжением. Война коснулась почти каждой советской семьи, явилась проверкой глубинной сути каждого человека. И наш народ выстоял во имя Свободы, нашего Завтра, более светлого, чем вчера, жизни, в которой не должно быть места неправде, злобе, корысти.

Об этом нельзя забывать, об этом надо помнить, мой молодой друг!

И. КАЛУГИН,
капитан запаса, заведующий гаражом АТК.

К 50-ЛЕТИЮ УЧРЕЖДЕНИЯ ОРДЕНА КРАСНОГО ЗНАМЕНИ

ПЕРВЫЙ БОЕВОЙ

50 лет назад, 16 сентября 1918 года, по инициативе В. И. Ленина Всероссийский Центральный Исполнительный Комитет учредил орден Красного Знамени. Это был первый орден Страны Советов, положивший начало советской наградной системе. До 1930 года, когда был учрежден орден Ленина, орден Красного Знамени по праву считался высшей боевой наградой. В декрете ВЦИК указывалось, что этим орденом могут быть награждены те, кто проявит «особую храбрость и мужество при непосредственной боевой деятельности». В самом названии и в знаке этого ордена запечатлен дорогой сердцу советского человека образ Красного знамени.

Первое награждение орденом Красного Знамени произошло на заседании ВЦИК 30 сентября 1918 года. По всей стране прокатилась тогда громкая слава о боевых делах отрядов уральских рабочих и партизан, которыми командовал В. К. Блюхер. Он сумел сплотить эти отряды в сильную партизанскую армию, с боями пройти с нею по тылам врага около полутора тысяч километров и соединиться с войсками Восточного фронта. Уральский обком партии, сообщая В. И. Ленину об этом коллективном подвиге, писал, что «в лице Блюхера и его полков мы имеем подлинных героев, совершивших неслыханный в истории нашей революции подвиг».

Василий Константинович Блюхер, будущий Маршал Советского Союза, стал первым красознаменцем. А из его партизанских полков была сформирована 30-я Иркутская стрелковая дивизия, та самая, которая прошла «от голубых Уральских гор к боям Чонгарской переправы», бойцы которой геройски сражались с врагом в годы Великой Отечественной войны и теперь бдительно охраняют мирный труд советских людей.

Орден Красного Знамени №2 был вручен командиру особого отряда ВЦИК В. Л. Панюшкину, орден №3 — командиру Усть-Медведицкой бригады Ф. К. Миронову... В числе награжденных орденом Красного Знамени — М. В. Фрунзе, К. Е. Ворошилов, С. С. Каменев, И. В. Сталин, М. И. Калинин, Ф. Э. Дзержинский, Г. К. Орджоникидзе, С. М. Киров, М. Н. Тухачевский, И. Э. Якир, К. К. Рокоссовский, О. И. Городовиков, И. П. Уборевич, И. В. Тюленев и многие другие.

Из среды народной выдвинулись Василий Иванович Чапаев, Семен Михайлович Буденный. В приказе Реввоенсовета республики от 14 июля 1919 года № 137 о награждении орденом Красного Знамени В. И. Чапаева говорилось: «...предводительствуя своими войсками, он храбро сражался. Будучи неоднократно ранен и контужен, он всегда оставался в строю».

За подвиги в годы гражданской войны выдающиеся военачальники были награждены четырьмя орденами Красного Знамени. Среди них — мытищинский рабочий Василий Константинович Блюхер и уральский кузнец Степан Сергеевич Вострецов, сын латвийского батрака Ян Фрицевич Фабрициус и украинский крестьянин Иван Федорович Федько.

В огне сражений гражданской войны ярко проявилась международная пролетарская солидарность. В числе героев тех лет было немало интернационалистов, храбрейших из которых Советское государство наградило орденом Красного Знамени.

Всего к 1934 году за отличие на фронтах гражданской войны ордена Красного Знамени было удостоено 16.762 бойца, командира и политработника.

В 1928 году на знамя Ленинского комсомола был прикреплен первый из пяти орденов — орден Красного Знамени.

Геройскую славу отцов как эстафету приняли и приумножили их сыновья в грозные годы Великой Отечественной войны. Более 7 миллионов ее участников было награждено орденами и медалями. 238 тысяч награждений было осуществлено орденом Красного Знамени. На боевые знамена частей и соединений Родина прикрепила 11 тысяч орденов, в том числе 3.270 орденов Красного Знамени. Краснознаменными стали 11 военных округов, флотов и флотилий, а Балтийский флот — дважды краснознаменным.

Кавалерами пяти орденов Красного Знамени стали С. М. Буденный, И. В. Тюленев, а Герой Советского Союза генерал-лейтенант М. А. Еншин отмечен семью орденами Красного Знамени.

После выступления „Ленинского знамени“

На заметку «Улита едет...» (№ 109 за 10 сентября) отвечает главный инженер СМУ-5 тов. Ольховский: «Статья обсуждалась в коллективе участка сантехников. Намечены мероприятия по быстрейшему завершению работ. В настоящее время на трассе по улице Пионерской трудятся три бригады сантехников, бригада изолировщиков. К 25 сентября работы завершатся, и отопление будет подключено».

С ФОТОАППАРАТОМ ПО ПЛАНЕТЕ

НРАВЫ ЗА РУБЕЖОМ

Замужество в семь лет

Нет, пожалуй, тегеранского журнала или газеты, которые не рассказали бы несколько лет назад своим читателям об этой истории. И не потому, что сам факт — единственный. Просто потому, что случай повлек за собой тяжелые последствия и получил широкую огласку.

А дело в том, что девочку из города Кум, южнее Тегерана, по имени Лейла подвергли суровому физическому и моральному испытанию, насильно выдав замуж в возрасте 7 лет. А несколько месяцев спустя ей пришлось перенести еще одну травму — тяжелую операцию, длившуюся два с половиной часа. Это была самая сложная и беспрецедентная операция в истории кумской больницы, рассказал затем хирург, ибо организм девочки, естественно, не был подготовлен к супружеской жизни.

Эта история вызвала законное возмущение иранской общественности.

Однако в нынешних социальных условиях Ирана еще трудно гарантировать, что подобный случай не повторится. Несмотря на то, что в жизни страны происходят значительные экономические изменения и растет национальное самосознание народа, старый феодальный семейный уклад еще часто дает себя знать. Как справедливо писал тегеранский женский журнал «Зане руз» «это событие показывает, что иранские женщины еще не имеют человеческих прав».

А. НЕНАШЕВ,
корреспондент ТАСС.



В Москве открылась фотовыставка «Вьетнам в борьбе и труде». На выставке представлено около 120 фотодокументов. Экспонат выставки—«Внимание! Бомбы замедленного действия». Фотохроника ТАСС

* * *

Новые дома крестьян в селе Божурово Толбухинского округа (Болгария).

Фото БТА — ТАСС.





* * *

Для человека, приезжающего сегодня в Мехико, столица XIX летних Олимпийских игр выглядит как поле сражения: на улицах бульдозеры роют траншеи, краны безжалостно разрушают старые дома.

Закончено строительство многих спортивных сооружений.

Но особенно усиленно готовятся к олимпиаде мексиканские спортсмены.

В олимпийском спортивном центре ежедневно идут тренировки.

Мехико. Зал легкой атлетики в Олимпийском спортивном центре.

Фотохроника ТАСС.

ПОДВИГУ — ЧЕТВЕРТЬ ВЕКА

Люди из песни

«Дымилась роща под горою, а вместе с ней горел закат. Нас оставалось только трое из восемнадцати ребят...»

Бой этот произошел на подступах к тихой, немноговодной Десне, возле небольшого калужского поселка Рубеженки. Третий из песни тоже погиб, а двое остались в живых. Константин Николаевич Власов и поныне работает на Новосибирском металлургическом заводе, Герасим Ильич Лапин вышел на пенсию. Его небольшой белый домик с абрикосовыми деревьями под окнами стоит невдалеке от шахты «Лидиевка» на окраине Донецка.

«Дымилась, падая, ракета», — поется в песне о героях. Фашисты действительно старались «навешать» побольше ракет над высотой. В один из таких моментов погиб известный до войны бригадир слесарей новосибирского завода «Сибсельмаш» Николай Иванович Голенкин. Он был ранен в левую руку, потом получил второе тяжелое ранение. Но нашел в себе силы, встал и пошел на фашистов.

В боевых порядках 718-го полка 139-й стрелковой дивизии, ворвавшихся на рассвете 14 сентября 1943 года на Безымянную высоту, был редактор газеты дивизии Н. Д. Чайка. Он написал в газете о героях, о том, что они уничтожили более двухсот фашистов. Через несколько дней его рассказ был напечатан в армейской, а затем и фронтовой газетах. Дошла весть о подвиге восемнадцати и в Новосибирск. Газета «Советская Сибирь» в ту пору писала: «Запомни их, Сибирь, и сохрани в своем сердце. Они не только твои дети, они отныне часть твоей истории, ее страница, полная скорби и героического величия».

На том месте, где совершен подвиг, поставлен обелиск. Возле него пионеры рубеженской дружины имени восемнадцати героев повязывают алые галстуки новым своим товарищам. Здесь же Куйбышевский райком комсомола Калужской области вручает комсомольские билеты. И тогда обязательно звучит мелодия песни «На Безымянной высоте».

История песни такова. Н. Д. Чайка рассказал о бое своему фронтовому товарищу, известному поэту, майору Михаилу Львовичу Матусовскому. И когда началась работа над кинофильмом «Тишина», он написал песню-раздумье, песню-воспоминание, основой для которой послужил подвиг героев Безымянной высоты. Музыку к песне написал тоже фронтовик, ленинградский композитор В. Баснер.

Есть и еще одно продолжение у этой истории. Во время одной из первых демонстраций фильма «Тишина» песню услышал подполковник Владислав Иванович Плотников:

— С первых же слов я узнал, о ком эта песня. Узнал не я один — все мы, кто воевал в 139-й стрелковой дивизии.

С тех пор Владислав Иванович в течение нескольких лет восстанавливал каждую деталь жизни героев, участие каждого из них в бою на Безымянной высоте. В результате его поисков мы сейчас знаем имена шестнадцати коммунистов. Вот они: Александр Алексеевич Артамонов, Емельян Иванович Белоконов, Гавриил Андреевич Воробьев, Николай Иванович Голенкин, Николай Федорович Даниленко, Даниил Алексеевич Денисов, Роман Емельянович Закомолдин, Татари Налыкович Касабиев, Борис Давыдович Кигель, Иван Иванович Куликов, Элюша Яковлевич Липовецер, Петр Иванович Панин, Петр Андреевич Романов, Дмитрий Агеевич Шляхов, Дмитрий Ильич Ярута. Сибиряками-добровольцами командовал и погиб с ними вместе уралец младший лейтенант Евгений Иванович Порошин.

Исполнилась 25-я годовщина подвига. Память героев будет увековечена и в Новосибирске, где жили герои. Одна из новых магистралей города в эти дни получила их имя.

С. ШУПТА.

НОВОСИБИРСК.

Сердце Кутузова

Республиканская газета «Ленинская правда» (Карельская АССР) опубликовала любопытную, на наш взгляд, статью ленинградского журналиста А. Шарымова. Вот о чем в ней идет речь.

Совсем незадолго до полной победы над Наполеоном взмыленные курьеры доставили в Санкт-Петербург весть о тяжелой потере: 28 апреля 1813 года в небольшом городке Бунцлау (ныне польский город Болеславец) скончался генерал-фельдмаршал Михаил Илларионович Голенищев-Кутузов, князь Смоленский.

...Прошло сто лет и явилась на свет легенда, будто в Петербург перевезено лишь тело Кутузова, а сердце якобы захоронено неподалеку от Бунцлау, в местечке Кунерсдорф. Причем эта легенда настолько «прижилась», что даже после окончания Великой Отечественной войны в некоторых изданиях появились материалы со снимками кунерсдорфского памятника, сопровождавшиеся подписями «Здесь лежит сердце Кутузова».

Легендой заинтересовался Яков Ильич Шурыгин, научный сотрудник Музея религии и атеизма. Годы поисков, горы литературы. И масса противоречивых данных.

Но вот найдена брошюра, изданная в 1814 году в Бунцлау, где умер полководец.

Автор утверждал, что сердце Кутузова в герметически закрытом серебряном сосуде было вместе с телом генерал-фельдмаршала отправлено в Россию. Позже — в конце прошлого века это еще раз подтвердилось в русских журналах.

О своих находках Яков Ильич рассказал в выступлении по ленинградскому радио.

Вскоре на радио позвонил Борис Никифорович Сократилин.

— Дело в том, — объяснил причину звонка Сократилин, — что сердце Кутузова я держал в собственных руках.

Мы встретились, и его рассказ я передаю почти дословно.

«В 1933 году меня вызвал к себе Сергей Миронович Киров, — рассказывал Борис Никифорович. — Он сообщил мне о назначении на новую должность. Между прочим, в мои функции входил надзор за историческими и архитектурными памятниками Ленинграда. А в скором времени я получил новое указание: осмотреть склеп Кутузова, изъять оттуда фельдмаршальский жезл и регалии и передать их в один из ленинградских музеев.

Мы спустились в подвал собора. В одном месте, как мне показалось, кладка склепа была свежее. Здесь мы и пробили отверстие.

Внутри было чисто и сухо. На небольшом возвышении стоял гроб. Крышка его не была закрыта. Мы сдвинули ее: перед нами лежало тело Кутузова. Голова покрыта кисеей. Зеленый мундир с золотыми эполетами. Лакированные ботфорты.

Ни фельдмаршальского жезла, ни регалий мы не нашли. Однако в ногах у Кутузова я заметил сосуд из серебристого металла, крепко завинченный.

— Что это? — спросил я у служителя собора (он работал здесь с конца прошлого века).

— Это? Вероятно, сердце. Сердце Кутузова.

Служитель с трудом отвинтил крышку. Сосуд был наполнен прозрачной жидкостью. В ней лежало сердце — большое, хорошо сохранившееся...

Мы снова накрепко закрыли сосуд и положили его на прежнее место.

Позже, когда, замуровав склеп, мы поднялись наверх, служитель рассказал, что сразу же после революции бывший настоятель Казанского собора Орнатский вместе со своим братом и другими членами тайной монархической организации вскрывал склеп и устроил там склад оружия. Вероятно, заговорщики и похитили жезл и регалии фельдмаршала. Сейчас, однако, мне ничего не известно об их местонахождении. По крайней мере после того, как Орнатский был разоблачен и арестован ЧК, о ценностях, находившихся в склепе, он не рассказал ничего...»

Вот такой рассказ услышал я от Бориса Никифоровича Сократилина, старого ленинградского чекиста. Достоверность его подтверждается актом, составленным сразу же после осмотра кутузовского склепа. Все это доказывает, что сердце великого сына России — Михаила Илларионовича Кутузова привезли на родную землю. Оно находится сейчас под сводами Казанского собора — прекрасного творения архитектора Воронихина.

НЕОБЫЧНОЕ

СНЕГ «ЦВЕТЕТ»

Летом обширные площади на Северном полюсе окрашиваются в непривычный для глаза красный цвет. Это огромное скопление красных шаровидных водорослей. Они тонким налетом покрывают тающие льдины. Красный снег появляется только в талой снеговой воде, содержащей хотя бы малое количество неорганических пылеватых частиц.

ПТИЧКА, ЛЕТАЮЩАЯ ХВОСТОМ ВПЕРЕД

На такой трюк способна единственная в мире птичка — колибри. Она делает одинаковое количество взмахов крыльями независимо от того, летит ли она, парит ли на одном месте или маневрирует. Эту удивительную способность колибри удалось зафиксировать лишь с помощью новейшей сверхскоростной кинокамеры.

И. ШЕВЧЕНКО.

И. о. редактора: В. КИСЕЛЕВ.

Нижневартовская типография упр. по печати Тюменского облисполкома. Заказ 353

Сообщение ТАСС

ВПЕРВЫЕ В МИРЕ

Автоматическая станция „Зонд-5“, облетев Луну, успешно возвратилась на Землю со второй космической скоростью

Как уже сообщалось, 15 сентября 1968 года в Советском Союзе была запущена автоматическая космическая станция «Зонд-5». После семисуточного полета по трассе Земля — Луна — Земля станция возвратилась на Землю.

ВПЕРВЫЕ В МИРЕ СОВЕТСКИЙ КОСМИЧЕСКИЙ АППАРАТ, ОБЛЕТЕВ ЛУНУ, УСПЕШНО ВОЗВРАТИЛСЯ НА ЗЕМЛЮ СО ВТОРОЙ КОСМИЧЕСКОЙ СКОРОСТЬЮ, доставив большой объем научной информации.

В 18 часов 54 минуты московского времени 21 сентября 1968 года автоматическая космическая станция вошла в атмосферу Земли со второй космической скоростью около 11 тысяч метров в секунду и в 19 часов 08 минут приводнилась в расчетном районе в акватории Индийского океана.

Приводнение было совершено в точке с координатами 32 градуса 38 минут южной широты и 65 градусов 33 минуты восточной долготы. Движение станции в атмосфере на участке аэродинамического торможения проходило по баллистической траектории.

Спуск станции после аэродинамического торможения выполнялся с применением парашютной системы. Автоматическая станция вместе с научными приборами 22 сентября была поднята на борт советского корабля поисково-спасательной службы.

При полете автоматической станции «Зонд-5» были осуществлены:

— облет Луны;

— научные исследования космического пространства в районе Луны;

— возвращение на Землю со второй космической скоростью и мягкая посадка в заданном районе.

В процессе полета отрабатывались системы и агрегаты станции для маневрирования на траектории и возвращения на Землю. Системы управления полетом станции и радиотехнические средства измерения параметров ее траектории обеспечили решение поставленных задач.

Программа научных исследований космического пространства и комплексных испытаний бортовых систем и агрегатов автоматической станции «Зонд-5» полностью выполнена.

Успешный полет автоматической станции «Зонд-5» по трассе Земля — Луна—Земля, возвращение ее в заданный район является выдающимся достижением советской науки и техники. Решена новая научно-техническая проблема и открыты широкие перспективы дальнейшего исследования космического пространства и планет солнечной системы автоматическими космическими станциями с возвращением материалов исследований на Землю.

ЗА БОЛЬШОЙ СПОРТ

В нашем районе большую часть населения составляет молодежь. А молодежь, как известно, любит спорт. Недавно наша команда футболистов неплохо сыграла на областных соревнованиях. Правда, форму для игроков пришлось искать на стороне: в нашем райспортсоюзе ее не оказалось, так же как и матов, боксерских перчаток и даже... средств на их покупку.

Сейчас председателю спортсоюза В. Литвинову удалось наладить контакт с администрацией НПУ «Мегионнефть», чтобы на выделенные ей деньги приобрести необходимое. Есть средства на физкультурно-оздоровительные мероприятия и в других организациях, но добиться их использования на спортивные нужды — дело нелегкое. Так, начальники СМУ-5 тов. Палкин и СУ-18 тов. Метальников даже отказались выплатить командировочные своим спортсменам, бывшим на областных соревнованиях.

Могут многие наши организации и предприятия (СУ-13, АТК, СМУ-5 и другие) иметь методистов по спортивной работе, причем таким, как СУ-909 и автобаза № 95 удобней при этом объединиться. У нас есть немало хороших спортсменов-разрядников, мастеров спорта, которые томятся без любимого дела, а в это же самое время спортсоюз испытывает острую нужду в тренерах.

Летом мы очень много говорили о сооружении спортплощадок, но все так и осталось словами. Ни одна из многочисленных наших организаций не сделала ничего. Строители СУ-909, которые делают сейчас стадион на 2-ом участке, обещают его только к ноябрю. Вот и выходит, что спортсменам и заниматься негде.

Близится зима. Комитет райспортсоюза наметил в планах сделать напротив кафе «Снежинка» хоккейное поле и детскую катушку, каток возле «Юбилейного». Но планы планами, а за их осуществления нужно браться уже сейчас. Ведь возле «Снежинки» еще придется немало поработать строителям СУ-13, однако, пока ничего не сделано.

Большая роль в создании стадионов и спортплощадок принадлежит комсомольской инициативе. С помощью строительных организаций на своих воскресниках комсомольцы могут сделать очень многое. Ведь это наше общее дело — с развитием спорта отчасти решится проблема культурного отдыха при пятидневке.

Задача профсоюзных комитетов, всех общественных организаций, администрации предприятий и учреждений — уделить спорту должное внимание. У нас есть все возможности прописать большой спорт в районе.

Пролетарии всех стран, соединяйтесь!

ЛЕНИНСКОЕ ЗНАМЯ

Орган Нижневартовского районного комитета КПСС и районного Совета депутатов трудящихся Тюменской области

№ 116 (2474) Год издания 27-й | ЧЕТВЕРГ, 26 СЕНТЯБРЯ 1968 ГОДА | Цена 2 коп.

На Ленинской трудовой вахте

Годовой — досрочно

Хорошей славой среди жителей поселка Мегион пользуется коллектив строителей третьего участка СУ-12, возглавляемый коммунистом Михаилом Петровичем Ведяшкиным.

Все бригады участка плановые задания ежемесячно перевыполняют, а строители бригад т.т. Сапранова и Адаева производственные нормы перекрывают в полтора с лишним раза.

Вступая в новый этап социалистического соревнования в честь 51-й годовщины Великой Октябрьской социалистической революции, строители решили годовой план по вводу объектов в строй действующих выполнить досрочно.

А. ТРИФОНОВ.

Крепнет хозяйство

В Мегионской нефтеразведочной экспедиции создано четыре секции научно-технического общества, в которых состоит 42 члена. Председателем совета НТО избран молодой коммунист, старший инженер-механик Игорь Филиппович Котелкин.

Все свои знания он отдает благородному делу, рассказывает специалистам и рабочим о новинках техники, о ее применении на производстве. Его труд и старание не остаются бесследными. Благодаря научной основе, производство экспедиции все больше крепнет.

ПО ПРИМЕРУ ЗВЕНЬЕВОГО

Начальник цеха не удивился, когда звеньевой В. С. Бочкарев заверил его в том, что звено досрочно закончит строительство буровой № 518.

И действительно, опытному рабочему, имя которого знают все труженики конторы бурения, доверять можно.

Собранного и дисциплинированного Василия Семеновича можно видеть на самых ответственных участках работ — центровке бурового оборудования, насосов, вышки. Плановые задания он постоянно выполняет на 160 — 170 процентов и с хорошим качеством.

Примеру звеньевого следуют все остальные вышкостроители.

Вл. Храбрых.

Навстречу 50-летию ВЛКСМ

БЫТЬ ПРАВОФЛАНГОВЫМ—ЭТО ЗДОРОВО!

Паренек вышел из райкома комсомола с радостной улыбкой. Еще раз взглянул на книжечку с силуэтом В. И. Ленина, потом положил ее в нагрудный карман, что у самого сердца, и зашагал твердо, уверенно. Кажется, он сразу повзрослел, не годами — ему всего шестнадцать — а своим сознанием. Ведь носить на груди комсомольский значок и быть рядовым многомиллионной организации, которая носит имя дорогого Ильича — почетно и ответственно.

...Боевые, энергичные, неугомонные своим молодым задором комсомольцы района увлекают юношей и девушек на большие дела, становятся душой коллектива. Именно таким является секретарь комсомольской организации Николай Машанов. Во всем он показывает пример товарищам: в труде, учебе, общественной жизни. Золотое правило у ребят его коллектива — трудиться на славу, учиться хорошо, отдыхать весело.

Нет еще и двух лет, как демобилизовался из рядов Советской Армии Николай Шулаев. Молодежь автобазы № 95 сразу заметила, что у бывшего солдата не только боевая выправка, аккуратность, но и большая забота о судьбе коллектива. Вскоре он был избран секретарем комсомольской организации.

А если взять школы. Там тоже сотни ребят и девчат, чьи поступки, помыслы и дела—пример для молодежи, для которых комсомольская организация—родная семья. И они все делают для того, чтобы жила эта семья интересной, увлекательной жизнью. Так, например, многие учащиеся Нижневартовской школы № 1 хотят быть похожими на Лиду Мартемьянову и Валю Фатееву. А разве Нелли Якимова из школы № 2 не похожа на них? Она является примером как в учебе, так и в поведении.

«Если тебе комсомолец имя, имя крепи делами своими». Эти слова В. Маяковского, обращенные к членам ВЛКСМ, как нельзя лучше определяют их задачи. Первоочередной для комсомольцев района является задача: всеми силами и средствами помогать партийным организациям претворять в жизнь важнейшие решения по коммунистическому воспитанию масс, вносить свою долю труда в развитие промышленности и освоение северных месторождений, всегда находиться на переднем крае борьбы.

Быть правофланговым, держать на себя равнение — как это здорово! Такими правофланговыми являются Николай Лебедев, токарь из Ваховской нефтеразведочной экспедиции, Евгений Чекулин из Мегионской конторы бурения, Юрий Романченко из Мегионской нефтеразведочной экспедиции и многие другие, которых комсомол недавно рекомендовал в партию. И снова радостная улыбка на лице: человеку оказали большое доверие. А это окрыляет, прибавляет силы.

Однако в некоторых комсомольских организациях работа по воспитанию у молодежи чувства долга, ответственности проводится недостаточно. И только из-за этого приходится иногда встречаться с фактами пассивного равнодушия к делам коллектива, судьбе товарища. Надо незамедлительно усилить воспитательную работу и привлечь молодежь к выполнению задач, поставленных перед районом.

На стройке, буровой, в цехе, школе — везде должен быть комсомольский хозяйственный глаз. Тогда у нас будет больше тех, которые достойны носить комсомольский значок, быть верными заветам Ленина.

Н. МОХИРЕВ,
первый секретарь
Нижневартовского райкома
ВЛКСМ.

Управляет производством не только руководитель

Постояннодействующие производственные совещания на предприятиях играют большую роль в оказании помощи администрации в своевременном вскрытии недостатков, имеющихся резервов, помогают находить наиболее эффективное решение производственных вопросов.

Например, недавно на производственном совещании СМУ-5 рассматривался вопрос о подготовке строительного управления к зиме. Выступившие начальники участков, мастера, бригадиры и рабочие вскрыли целый ряд недостатков и внесли ценные предложения. В частности, по сантехническому участку (начальник Е. Новожилов) было отмечено, что к зиме он подготовился плохо. Так, им были получены два компрессора, а шлангов к ним не оказалось. Это грозило торможению работ на базе орса.

Много замечаний было высказано в адрес начальника подсобного производства Н. Матюхина. Ему предложено вплотную заняться штабелевкой леса, чтобы он не остался под снегом.

Отдел технического снабжения, где начальником Н. Стариков, слабо занимается подготовкой складских помещений. Еще не наладил работу транспорта, не организовал развоз строительных материалов по объектам. Только из-за нерасторопности тов. Старикова рабочие третьего участка не могут пустить нустовую насосную станцию.

Большое внимание было уделено бетонному узлу. До конца сентября он должен выдать около 500 кубометров бетона. Если этого не будет, то задержится строительство жилых домов. Сейчас принимаются срочные меры по его ремонту.

Резкой критике был подвергнут участок механизации, возглавляемый П. Васневым. Дело в том, что управление, несмотря на наличие своей техники, вынуждено арендовать ее у других организаций потому, что плохо с ремонтом, нет гаражного оборудования, отсутствует станочный парк. До сих пор не готовы электросварочные аппараты, а все аккумуляторы выведены из строя.

Обеспокоены и наши кладовщики. Склады заполнены строительными материалами, а новые материалы размещать негде.

С учетом всех этих критических замечаний и предложений был разработан план организационно-технических мероприятий по подготовке и работе в зимних условиях на 1968—69 годы по Нижневартовскому СМУ-5, который предусматривает сроки, исполнителей и контроль за выполнением мероприятий.

Таким образом, начало положено хорошее. Главное в том, что к управлению делами предприятия, к решению коренных вопросов производства привлечен широкий круг рабочих, бригадиров и мастеров — непосредственных исполнителей плановых заданий.

А. НАПТЕЛИНИНА,
секретарь президиума ПДПС СМУ-5.

Идет подписка на периодические издания

ТВОЯ РОДНАЯ ГАЗЕТА В 1969 ГОДУ

ДОРОГИЕ НАШИ ЧИТАТЕЛИ!

Скоро вы возьмете в руки пахнущий типографской красной первый номер родной районной газеты за 1969 год. Три раза в неделю почтальон будет заходить к вам и вручать свежий экземпляр «Ленинского знамени».

Вас, естественно, интересуют наши планы на будущее, в частности, на новый 1969 год. На газетных страницах вы найдете материалы, которые будут освещать различные стороны жизни трудящихся Нижневартовсного района. Важное место займет отражение трудового накала, трудовой борьбы работников предприятий и организаций района за претворение в жизнь решений XXIII съезда КПСС, выполнение задания четвертого года пятилетки и социалистических обязательств, принятых в честь юбилея — 100-летия со дня рождения Владимира Ильича Ленина.

Заботами нефтяников, строителей, речников, геологов, рыбаков, сельских тружеников и работников леса, нашей интеллигенции, их думами, делами, творческими поисками, их трудовыми буднями будет жить газета в 1969 году. Статьи руководителей предприятий и организаций, специалистов различных отраслей народного хозяйства, инженеров, техников, рабочих, врачей, педагогов, библиотекарей и других тружеников нижневартовской земли, рассказывающей о трудовом опыте, проблемах производства, рационализаторских задумках, педагогических поисках, о морали, о нашем простом советском человеке всегда найдут место на страницах «Ленинского знамени».

Читатель увидит в своей газете немало критических статей и фельетонных зарисовок, бичующих различного рода бюрократов, очковтирателей, зажимщиков критики, лодырей, тунеядцев, подхалимов, чинопочитателей, пьяниц.

Постоянной будет в газете рубрика «Партийная жизнь». Статьи на партийные темы охватят многие вопросы. Это и дела коммунистов района по осуществлению решений партии и правительства, опыт и вклад членов КПСС, партийных бюро и комитетов в организаторскую и политическую работу в массах. Читатель найдет под этой рубрикой материалы о партийной учебе, роли парторганизаций и партгрупп в активизации соревнования за коммунистический труд, за экономию, бережливость, высокую рентабельность производства.

Вопросы строжайшего соблюдения коммунистами уставных требований, их авангардной роли на производстве и в общественной жизни будут освещаться регулярно. Помогут газете во всем этом партийные работники района, секретари парторганизаций, члены партийных комитетов и бюро, рядовые коммунисты.

Партийная рубрика познакомит читателей со скромными, простыми людьми передней шеренги борцов за коммунизм, с партийными и комсомольскими вожаками, агитаторами, пропагандистами, работниками народного контроля, с людьми, которые, не жалея времени и сил, трудятся, учатся и учат, ведут широкую общественную деятельность в своих коллективах.

Надо думать, что внимание подписчинов газеты привлекут статьи, очерки, зарисовки на культурные темы, темы морали, воспитания подрастающего поколения, снимки передовых производственников, общественников, стихи и рассказы местных авторов, подборка «В мире необычного», «Хотите верьте, хотите проверьте», «Знаете ли вы» и т. д.

Из номера в номер газета будет печатать письма трудящихся, материалы рейдов общественных корреспондентов. При редакции организуется общественная приемная, куда вы можете обратиться по любому интересующему вас вопросу. Намечается для встреч с трудящимися непосредственно на предприятиях проводить выездные редакции, «круглые столы», собрания читателей, организовать учебу рабочих корреспондентов и активистов стенной печати.

Принятое на днях Центральным Комитетом КПСС Постановление «О повышении роли районных газет в коммунистическом воспитании трудящихся» многому обязывает нас, работников печати. Призыв ЦК КПСС обратить особое внимание на вопросы укрепления коммунистической убежденности, воспитания чувства советского патриотизма и социалистического интернационализма у советского человека, идейной стойкости и умения противостоять любым формам буржуазного влияния—найдет дальнейшее широкое воплощение в материалах газеты.

А. ЛАСНИН,
ответственный секретарь газеты «Ленинское знамя».



Азербайджанская ССР. Пятнадцатый год участвует в поиске кладовых нефти и газа коммунист А. Алиев. На счету передового мастера двенадцать пробуренных разведочных скважин. В настоящее время А. Алиев и его товарищи бурят возле селения Джарлы, в 200 километрах от Баку, вторую в республике семикилометровую скважину.

На снимке: буровой мастер Амирулла Алиев.

Фотохроника ТАСС

ПРОДОЛЖАЕМ РАЗГОВОР

В ответ на статью «Почему задерживается сдача котельной» нам пишут:

И. ШАПОШНИКОВ, мастер цеха пароводоснабжения

Было ли горячее желание у руководителя СУ-13 Б. Н. Вахромеева — сдать поскорее в эксплуатацию промышленную котельную или нет, об этом лучше знать ему самому. Но сам факт, что строительство на пусковом объекте в 1968 году начато только в мае, говорит о многом.

Первоначальная бригада строителей из шести человек при всем желании не могла выполнить большой объем работ. Только в июне она увеличилась до 12 человек, а каменщики и отделочники приступили к работе только в сентябре.

В статье «Почему задерживается сдача котельной» много обиды было высказано в адрес заказчика — НПУ «Мегионнефть». Но разве он виноват в том, что еще зимой завезенное оборудование ржавело под открытым небом?

Генподрядчиком не выполнены каналы: внутри котельной, от котельной до емкостей хранения реагентов, от главного теплофикационного канала до топливной насосной. Не сделан теплофикационный колодец у бака-аккумулятора, не залиты опоры под трубопроводы и т. д. Невыполнение этих работ тормозит «Двигательмонтажу» прокладку трубопроводов.

Еще неизвестно, когда будет закончено устройство теплофикационного канала от котельной до станции сбора конденсата, потому что проложенные трубопроводы не опрессованы и не изолированы.

Строителям СУ-13 необходимо бы уже сейчас, до холодов, закончить изготовление железобетонных емкостей для хранения мокрого реагента ввиду того, что в холодное время исключается возможность их испытания.

До сих пор не закончено устройство газоходов, не произведена опрессовка и изоляция коммуникаций, барабанов.

Пока неизвестно, думают ли субподрядные организации СУ-18 и СУ-19 приступать в этом году к выполнению работ на промкотельной. А они должны выполнить такие работы, как отопление, сантехническое оборудование в бытовых помещениях, вентиляцию, пожарный водопровод, канализацию, теплосеть, нефтепровод.

Не повернулись ли они лицом в одну сторону с генподрядчиком?

КОМСОМОЛЬЦЫ НА УДАРНОЙ СТРОЙКЕ



На Новолипецком металлургическом заводе полным ходом идет монтаж оборудования стана «2000».

Фотохроника ТАСС

Большую роль на ударной стройке играет комсомол. Комсомольский штаб стана «2000» ежедневно подводит итоги соцсоревнования на «лучшую бригаду дня», месяца, организует субботники и воскресники. В ежедневных выпусках «Молнии» и других бюллетенях комсомольский штаб рассказывает о ходе строительства стана «2000».

Стремясь достойно встретить 100-летие со дня рождения В. И. Ленина комсомольско-молодежные бригады строителей и монтажников прилагают все усилия, чтобы пустить стан «2000» в декабре нынешнего года, а прокатчики решили в свою очередь втрое быстрее освоить его прокатную мощность.

На снимке: начальник комсомольского штаба стана «2000» Виктор Папушин беседует во время одного из рейдов с комсоргом молодежно-комсомольской бригады арматурщицей Ниной Гомаюновой. Такие рейды помогают устранять недостатки.

А. МЕТАЛЬНИКОВ, начальник СУ-18

В срыве строительства нефтепровода в большой мере повинен заказчик НПУ «Мегионнефть», который не разрешает производить работы по этому коллектору, потому что нефтепровод в дальнейшем должен эксплуатироваться как газопровод. А строительством газопровода СУ-18 заниматься не может, ибо у нас нет ни специалистов, ни соответствующего оборудования.

Да, СУ-18 срывает подачу воды на котельную. Нами приняты все необходимые меры, намечены мероприятия, и вода на котельной будет к 25 октября этого года. Но опять же, если будет подано своевременно заказчиком оборудование для насосной, которого, к сожалению, нет и на сегодняшний день.

По плану прокладки магистральной сети предусмотрено освоить управлением 190 тысяч. На 1 сентября 1968 года освоено 140 тысяч. До конца месяца годовые ассигнования по теплосетям будут выполнены. Но, чтобы подать тепло от котельной в поселок, необходимо выполнить работ еще на 250 тысяч рублей. Не удивительно, что мы с этой работой отстаем, так как она—сверхплановая, к тому же отсутствуют материалы (сборные железобетонные лотки, сетка «Рабица»), а трубы только поступили 12 сентября.

Наше управление принимает все меры, чтобы к 1 ноября закончить работы по магистральным теплосетям.

ОТДОХНУТЬ БЫ, ПОВЕСЕЛИТЬСЯ...

На поселок нефтяников опускается вечер. Суббота... Конец рабочего дня. К жителям поселка приходят соблазнительные мысли: культурно отдохнуть, потанцевать, повеселиться... И встает неизбежный вопрос: куда пойти? Долго думать не приходится, так как из двух клубов на 5 квартале работает сейчас только один — «Юбилейный». В «Нефтянике» же нет ни кино (какие-то непонятные положения не позволяют кинофикации обеспечивать фильмами профсоюзную киноустановку), ни вечеров, ни кружков самодеятельности (клуб временно оказался без заведующего).

Итак, остается «Юбилейный». К чести его работников надо сказать, что здесь редко бывает пусто. Кинофильмы ежедневно собирают сотни зрителей. Работает клуб «Молодой патриот», который недавно провел очередной вечер. Организован драматический кружок...

Сейчас в клубе появился новый работник — руководитель детского сектора. Это обещает интересную и содержательную работу с детьми.

Не скучно кинозрителям в ожидании сеанса — в фойе клуба постоянно обновляется оформление: стенды, выставки периодической печати, кинореклама...

И все-таки запросы молодежи клуб не удовлетворяет. Например, потанцевать сейчас в поселке негде. В «Юбилейном» нет музыки. Выделенные на приобретение оркестра деньги лежат мертвым капиталом лишь потому..., что некому поехать за этим оркестром (в наших торговых организациях его нет).

Оставляет желать лучшего здание клуба. Уж очень торопились сдать его строители. Недоделали, обещали позже устранить. И вот уже год проходит, а все остается по-прежнему. А ведь здесь речь идет даже не об уюте, хотя и он необходим, а об элементарном удобстве.

Кстати, об уюте. Есть немало людей, любящих отдохнуть с книжкой или журналом в руках в светлом уютном зале библиотеки. Но, посидев несколько минут в читальном зале поселковой библиотеки, вы вряд ли захотите прийти сюда вновь — вас спугнет холод. Отопление вышло из строя еще в апреле, и до сих пор ЖКО СУ-13 «не нашло времени» его исправить.

А если вы все-таки посидите над интересующим журналом допоздна, вас ждет наказание за непредусмотрительность: даже днем нелегко пробраться к библиотеке через непролазную грязь, каково вечером, когда поблизости нет ни одного фонаря?

Вот и все три «кита» культуры на пятом квартале. Два профсоюзных клуба, из которых один не работает, да библиотека, которая не может провести в своем читальном зале (сейчас он стал просторным и красивым) ни одного массового мероприятия, потому что не каждый захочет в холодном зале спорить о прочитанной книге.

И, пожалуй, очень и очень многое зависит здесь не от работников культуры, а от хозяйственников. Как это ни прозаично.

Г. КУЛИКОВА.



Сборная команда футболистов Нижневартовского района, участвовавшая в соревнованиях на Кубок области в г. Тюмени.

Равнодушию не место в рабочей среде

Поставлена последняя подпись и... дело передается в народный суд. Работа следователя на этом закончена, но нет-нет да и вспомнишь: а каковы же последствия? Поймет ли обвиняемый свою вину и исправится ли он? Особенно волнует судьба несовершеннолетних, вступивших на путь преступления.

Михаилу Предеину нет еще и восемнадцати, он не успел сделать ничего хорошего ни для себя, ни для общества, а совершить преступление уже успел. Судить его будут по трем статьям: за хулиганство, хищение личного имущества и огнестрельного оружия. Похитив винтовку и напившись пьяным, М. Предеин стал стрелять из окон своей квартиры. Только случай спас прохожих жителей поселка от тяжких последствий.

Этого могло бы не случиться, если бы в коллективе строительного управления № 13, где работал Предеин, проводилась хоть какая-нибудь воспитательная работа. М. Предеин совершал прогулы, приходил на работу «с похмелья». Эти факты не встревожили ни бригадира т. Пяткевичуса, ни комсомольскую организацию. А ведь это не первый случай совершения преступлений работниками этой организации. Видимо, администрации, партийной, комсомольской и профсоюзной организациям СУ-13 следует обратить особое внимание на воспитательную работу в своем коллективе.

Настораживает и такой факт. 21 сентября 1968 года продавец продовольственного магазина № 3 тов. Безрученко между 8 и 8-30 часами продала не одну бутылку водки. Продавец видела, что мужчины, покупающие водку, были одеты в спецовки для работы, но не предостерегла их. Более того, после моего предупреждения о том, что будет составлен акт о нарушении правил торговли, продавец продолжала продавать водку. Продается водка и несовершеннолетним. Руководителям орсов необходимо принять меры, чтобы продавцы не допускали подобных нарушений.

На страницах газеты упоминалось о преступлении Ю. Балабанова. Хочется остановиться подробнее. Дело в том, что Юрий пытался устроиться на работу, окончив курсы мотористов, но руководители предприятий не пожелали взять его. Не помогли и просьбы родителей. Так Юрий оказался предоставленным самому себе. Родители подростка не знали, чем он занимается в дневное время, так как находятся на работе с утра до вечера, а руководители организаций не захотели взять ответственность за будущее подростка.

Подговорив двенадцатилетних Толю Сорокина и Володю Русских, Юрий совершил кражу. Толя и Володя — ученики. Этот факт говорит о том, что школы еще недостаточно воспитывают школьников быть честными, правдивыми, настоящими советскими гражданами.

Преступники понесут суровое наказание, они заслужили этого. Но хочется верить, что общественность поселка Нижневартовска не останется в стороне от воспитания молодежи.

Л. ЛУНЬЯНЧЕННО,
следователь прокуратуры Нижневартовского района.



В спортзале Нижневартовской восьмилетней школы идет урок физкультуры.

Фото А. НОВОСЕЛОВА.

В редакцию пришел ответ

На фельетон «Бережет ли копейка рубль?» (№ 98 за 15 августа). Начальник орса № 3 М. Тазетдинов пишет:

«По орсу издан приказ, в котором отмечено, что использование вместо сдачи спичек и других мелких предметов является нарушением правил торговли. Категорически запрещено заменять монетную сдачу товаром. Мы обязали торговых работников, чтобы к началу открытия магазина в кассе имелось не менее 50 рублей мелкой монеты. Бухгалтерия будет обеспечивать продавцов разменной монетой в требуемых суммах».

Короткие сообщения

20 сентября в «Юбилейном» состоялась организованная клубом «Молодой патриот» встреча ветеранов войны с молодежью.

Старший лейтенант запаса Роман Тимофеевич Цоков поделился воспоминаниями о военных годах. Собравшиеся просмотрели художественный фильм «Служу Советскому Союзу».

* * *

Для юных спортсменов средней школы № 2 организованы следующие секции: легкоатлетическая, гимнастическая, баскетбольная.

* * *

В Нижневартовской восьмилетней школе проходят занятия гимнастической, волейбольной и баскетбольных секций.

Н. СЕНЬКОВА.

„Жизнь замечательных людей"

Велик интерес читателя к историческим фактам, к биографиям великих людей, имена которых вошли в историю нашего государства, в историю нашей науки, техники, искусства. Не случайна поэтому большая популярность книг из серии «Жизнь замечательных людей». В нашей библиотеке оформлена книжная выставка, которая так и названа: «Жизнь замечательных людей». Хочется рассказать о некоторых книгах, экспонируемых на выставке.

П. Асташенков. «КУРЧАТОВ». Многие наши ученые обессмертили свое имя тем, что внесли весомый вклад в создание основ и дальнейшего развития атомной науки и техники. Среди них достойное место занимает Игорь Васильевич Курчатов, в котором воплотились лучшие черты ученого нашей страны: горячий патриотизм, чувство коллективизма, широкая научная эрудиция, чрезвычайно развитое чувство нового, талант руководителя. В его жизни отразились все основные этапы борьбы нашей науки за покорение атома.

И. Лаврецкий. «БОЛИВАР». Эта книга посвящается памяти майора Архимиро Габальдона, члена Центрального Комитета коммунистической партии Венесуэлы, командовавшего фронтом «Симон Боливар» вооруженных сил национального освобождения, погибшего в борьбе за свободу и независимость своей Родины в 1964 году.

В. Архангельский. «НОГИН». «Биография Ногина — биография нашей партии, его внутренняя жизнь — сплошное действие в той социальной драме, которую представляет собой борьба рабочего класса. И каждый молодой член партии, комсомола, каждый пионер должны изучить эту биографию, внутренне понять те великие силы, которые вкладывали в скромных выходцев из рабочего класса стальную способность бороться за его идеи», — говорил М. И. Калинин.

С. Морозов. «ПРОКОФЬЕВ». Творчество Сергея Прокофьева — гордость отечественного музыкального искусства. Черты Прокофьева — человека, артиста, композитора, гражданина — запечатлены в статьях и воспоминаниях его друзей-композиторов. Полны живых чувств слова о прокофьевском даре и исполнителей его музыки, советских и зарубежных.

Книги **Е. Нилова «БОТКИН», Б. Кремнева «ШУБЕРТ»** и много других мы можем предложить вам. Думается, что они заинтересуют широкий круг наших читателей.

З. НИФАНТЬЕВА,
заведующая Нижневартовской поселковой библиотекой.



Ростов-на-Дону. В центре внимания сотрудников института «Ростовский промстройниипроект» — актуальные проблемы промышленного строительства. Созданные здесь методы защиты конструкций от коррозии на предприятиях химической промышленности позволили значительно сократить затраты на капитальный ремонт зданий. В институте разрабатываются также архитектурно-строительные решения новых типов сооружений для «большой химии».

На снимке: (справа налево): архитектор Т. Е. Стороженко, главный архитектор сектора промышленных зданий и сооружений А. Ф. Чернышев и инженер сектора промышленных зданий и сооружений В. Г. Волков.

Фотохроника ТАСС

О порядке и размерах материальной ответственности за ущерб, причиненный лесному хозяйству

В августе этого года Совет Министров СССР принял Постановление о порядке и размерах материальной ответственности за ущерб причиненный лесному хозяйству. Постановлением установлено, что предприятия, учреждения, организации и граждане несут материальную ответственность за:

—рубку растущего леса без лесорубочного билета (ордера) или по билету, но не на том участке, не в том количестве и не тех пород деревьев, как указано в билете;

— повреждения растущих деревьев и кустарников до степени прекращения роста;

— присвоения срубленных с корня, а также бурелломных и ветровальных или самовольной рубки сухостойных деревьев;

— уничтожения или повреждения леса в результате поджога или небрежного обращения с огнем;

— повреждения леса промышленными отходами, химикатами или сточными водами, влекущими его усыхание;

— самовольную раскорчевку и распашку лесных участков или для возведения построек, свалочных мест, переработки древесины и разработки недр;

— уничтожения или повреждения лесных культур, сеянцев и саженцев в лесных питомниках и на плантациях, а также молодняка естественного происхождения, предназначенных под лесовозобновление;

— самовольное сеноношение и пастьбу скота в лесах;

— самовольный сбор орехов и плодов на участках, на которых допускается только по билетам (ордерам).

Ущерб, причиненный лесонарушениями, возмещается предприятиями, организациями и учреждениями в десятикратном размере действующих такс на древесину. Незаконно добытая в результате лесонарушения продукция подлежит изъятию.

При уничтожении или повреждении леса в результате поджога или небрежного обращения с огнем в сумму ущерба включаются также все расходы по тушению пожара.

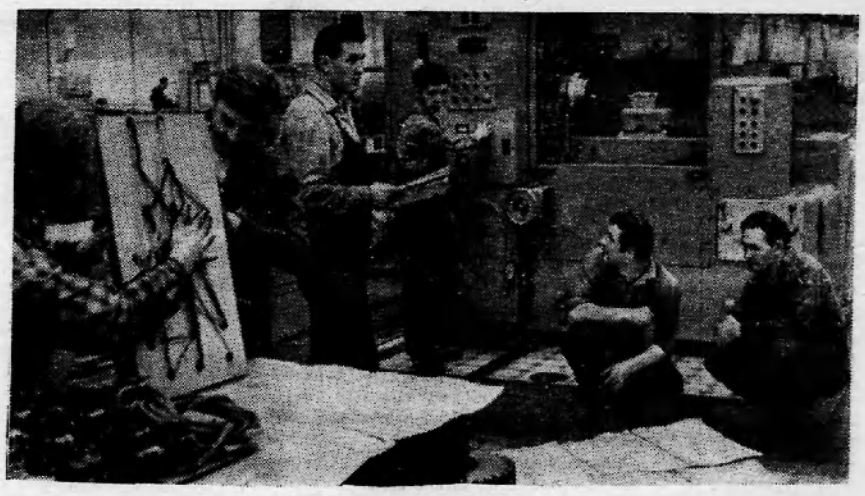

В нашей стране 29 сентября отмечается День машиностроителя — праздник миллионов людей, которые создают турбины и станки, автомобили и тракторы, экскаваторы и компрессоры и множество другой техники для народного хозяйства. Машины и оборудование, выпускаемые советскими машиностроителями, по своим характеристикам все больше отвечают лучшим мировым образцам, а порой и превосходят их. Машины с маркой «Сделано в СССР» знают теперь на всех континентах и пользуются доброй славой.

Свой праздник советские машиностроители отмечают новыми достижениями в выполнении заданий третьего года пятилетки, широким развертыванием социалистического соревнования за достойную встречу 100-летия со дня рождения В. И. Ленина.

Этот снимок сделан в сборочном цехе Московского завода шлифовальных станков — одного из передовых станкостроительных предприятий, марка которого известна более, чем в 40 странах мира.

На снимке: члены комсомольско-молодежной бригады электромонтажников (слева направо) Виктор Кузнецов, Олег Александров, Юрий Крюков, Николай Великанов, Игорь Шутов и Владимир Белуков. Этому коллективу — одному из первых на заводе было присвоено звание коммунистического труда. И из года в год он подтверждает свое право на это высокое звание. День машиностроителя бригада встречает большими достижениями. Уже завершив свою пятилетку, молодые рабочие изыскивают все новые и новые резервы повышения производительности труда. Подсчитав свои возможности, они решили к 22 апреля 1970 года выполнить полтора пятилетних задания.

Фото В. Мусаэльяна.

Фотохроника ТАСС

Цвет стены — проблема?

Оказывается, выбор краски для стен рабочих помещений не такое уж простое дело. Установлено, что в зависимости от ее тона и цвета у человека может улучшаться или ухудшаться настроение. Неправильно подобранный тон заметно влияет на освещенность помещения, что приводит к значительному понижению производительности труда.

Во Всесоюзном Центральном научно-исследовательском институте охраны труда ВЦСПС разработали прибор, с помощью которого можно определять влияние окраски стен на освещенность помещения. Это небольших размеров прямоугольный ящик, в верхней части которого укреплена лампа. Внутренние боковые стенки, окрашенные в различные цвета, можно перелистывать, как книжные страницы. Освещенность при этом измеряется люксметром типа Ю-6. Если света недостаточно, то следует перевернуть еще одну стенку — страницу и снова взглянуть на показания прибора. И тусклое, и чрезмерно-яркое освещение одинаково вредно для работающих. Новый прибор помогает быстро и точно определять нужный тон краски. (ТАСС)

Из истории родного края

4. Там, где течет река ВАХ

(Продолжение. Начало в №№ 110, 111, 113)

Большую роль в экономике хантов занимало рыболовство. Вах, его притоки и озера очень богаты рыбой, но малоценными сортами. Осетр, стерлядь, муксун, нельма по Ваху не водятся. Местные породы рыб: щука, окунь, язь, подъязок, чебак, налим, карась.

Из орудий промысла употреблялись невод, сеть, морда, жильник, катец, дорожка (блесна), острога, фитили. Морда, катец, жильники устанавливались на истоках во время спада воды, когда рыба шла с соров, из озер в русло реки. Эти сплошные заграждения были одним из хищнических способов рыбной ловли.

В различные промысловые периоды менялись и места добычи рыбы: то заливные луга (сора) и озера, то истоки и прибрежные части Ваха, то пески Ваха и его притоков.

Рыболовные угодья у ваховских хантов общие, как общие и охотугодья. Они не закреплялись за отдельными семьями и даже целыми поселениями.

Дмитриев-Садовников так сообщает об этом: «...по обе стороны протоки Больше-Ларьякской раскинулись, хотя и нечистые, сенокосные сора. Все это пространство заливается водой и представляет собой лучшее место для икрометания рыбы, спускающейся сюда весной как с верховьев ближних речек, так и реки Ваха. В этих местах рыба проводит время нереста. Сюда на нерестовый лов весной съезжаются инородцы даже с верховьев реки Ваха».

В развитии рыбного промысла, в улучшении ловушек сказалось также влияние русских, которые принесли сюда новые орудия лова: невода, сети, блесны, фитили.

Дополнительным промыслом ваховских хантов был сбор орехов, который составлял одну из важных статей дохода местного населения. Годовая доходность Ларьякской волости от орехового промысла составляла в XIX веке 3 000 рублей. Ежегодно поставлялись тысячи пудов орехов местным населением. Цена на орех доходила до нескольких рублей за пуд. Поэтому «остяки» предпочитали заниматься в урожайные годы заготовкой ореха, нежели другими видами промысла.

Кедровую шишку добывали колотом. Это большой деревянный молот, которым ударяли по дереву, от сотрясения шишки падали. Заготовленную шишку обрабатывали вальком, имеющим нарезные поперечные зубцы. Для отсеивания орехов использовалось деревянное решето из сосновых дранок или бересты. Затем орехи сушили в солнечных местах и везли на продажу.

Выборка из дипломных работ студентов Ленинградского университета.

(Продолжение следует)

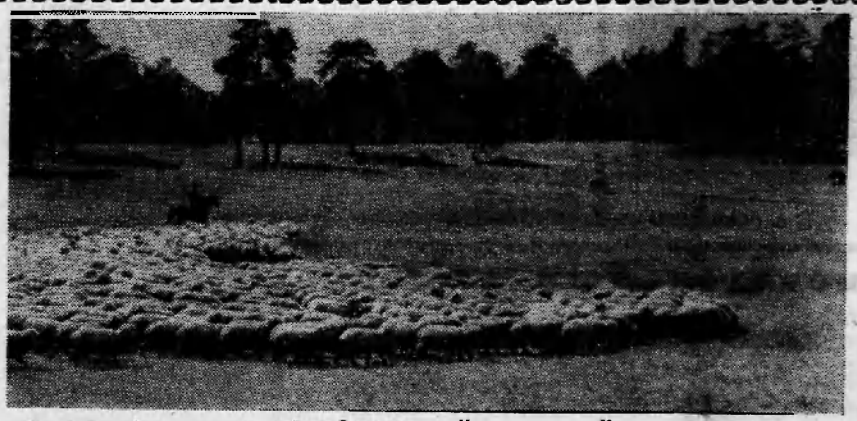

Курганская область. Южные районы Зауралья издавна славятся высокоразвитым животноводством. Здесь сосредоточены крупные специализированные совхозы «Березовский», «Алабугский», «Буревестник», «Камаганский»...

На снимке: овцы Камаганского совхоза на пастбище.

Фото С. Юдина.

Фотохроника ТАСС

И. о. редактора: В. КИСЕЛЕВ.

В МИРЕ НЕОБЫЧНОГО

ДРЕВНЕРИМСКАЯ НАХОДКА

КУРГАН. В прошлую осень в песчаном карьере близ Картамыша рабочие нашли необычную монету. Диаметр ее 39 миллиметров, толщина 2,5 миллиметра. На одной стороне отчеканен мужской барельеф в лавровом венке, на другой — колесница.

Находка попала в местную школу, оттуда ее направили в Государственный Эрмитаж. Из Ленинграда сообщили, что на монете изображен римский император Люций Вер (161-169 гг. н. э.), а на обороте—возничий на квадриге. Надпись означает: «Люций Вер Август, повелитель армян и парфян, облеченный трибунской властью в 9-й, а консульской — во второй раз. Чеканено с ведома Сената». А вот то, как попала монета в Зауралье, да еще в глубокие песчаные слои, остается загадкой.

И. ШЕВЧЕНКО.

Идет подписка на газеты и журналы

ЛЕНИНСКОЕ ЗНАМЯ

Товарищ!

Если ты хочешь знать, чем живет наш район, какими трудовыми успехами отметит он четвертый год пятилетки; какой вклад внесет в достойную встречу 100-летия со дня рождения В. И. Ленина; если тебе интересно все новое, что есть в будет в районе, — не забудь подписаться на свою газету.

Подписка принимается в отделениях «Союзпечати», общественными распространителями.

Подписная цена:

на год — 3 руб. 12 коп.;

на шесть месяцев — 1 руб. 56 коп.

Нижневартовская типография упр. по печати Тюменского облисполкома. Заказ 354

Пролетарии всех стран, соединяйтесь!

ЛЕНИНСКОЕ ЗНАМЯ

Орган Нижневартовского районного комитета КПСС и районного Совета депутатов трудящихся Тюменской области

№ 117 (2475) Год издания 27-й | СУББОТА, 28 СЕНТЯБРЯ 1968 ГОДА | Цена 2 коп.

Навстречу 50-летию ВЛКСМ



По всему району разнеслась слава о комсомольско-молодежной бригаде штукатуров из строительного управления № 12. Среди девчат трудится и Соня Калиева — комсомолка, ударник коммунистического труда, ученица десятого класса вечерней школы рабочей молодежи. Отличные успехи в работе и учебе она посвящает юбилею — 50-летию ВЛКСМ.

На снимке: С. Н. Каляева.

Фото А. НОВОСЕЛОВА.

ПУТЕШЕСТВИЕ В ЖИЗНЬ

Нижневартовская вечерняя школа рабочей молодежи встречает своих учеников лозунгом: «Если ты работаешь — ты хороший человек; если ты работаешь и учишься — ты почетный человек». А на стенах в вестибюле — литературная и математическая газеты, общешкольная с итогами прошлого учебного года и планами на будущее, фотографии лучших производственников и учеников, советы, немного юмора. В коридоре тишина: идут уроки.

Кто они — ученики-вечерники, с какими мыслями и планами они начали учебный год? На этот и другие вопросы ответили они мне сами. Тридцать человек рассказали о себе, о своей работе, планах на будущее. Вполне достаточно, чтобы говорить в целом о школе.

Прежде всего, поражает разнообразие профессий. Тут и слесари, и токари, и маляры, и машинисты, и дизелисты... Если отбросить редкие случаи, то, пожалуй, трудно найти среди девушек и юношей таких, которые бы не любили своего дела, не имели хороших друзей. И основные качества этой молодежи — прямота, искренность, стремление скорее познать жизнь и сделать для этой жизни нечто необычное, обязательно полезное и нужное для общества.

В школу они пришли после хорошего урока жизни, глубокого раздумья. У многих большой перерыв в учебе, у многих есть семьи, заботы. Но не побоялись трудностей и возраста, нашли время для занятий в школе. И хочется верить, что они добьются исполнения заветной мечты.

А мечта у каждого своя: о политехническом институте мечтают учащиеся Новожилова, Напоянских, Белослудцев; а Шевченко, Казаева, Пономаренко, Родионова хотят быть педагогами; Омельченко и Антонов решили пайти в индустриальный; Наташа Зиновьева увлекается медициной. Сказать по секрету—кое-кого зовут... космические дали. И это осуществимо! Ничего, друзья, что вы еще сидите за партой. Нелегко когда-то было Юрию Гагарину: он ведь тоже был воспитанником ремесленного училища и вечерней школы.

Много законных упреков высказано в адрес руководителей предприятий, не направивших рабочих в школу. Но удивляет и такой факт. Почему наша молодежь ждет каких-то уговоров? Разве это нормально? Разве социалистическая сознательность и дисциплина не должны подсказать молодым людям, что учиться в школе — это в интересах страны и их собственных?

Каждый человек обязан заниматься самовоспитанием. И, видимо, надо ставить работу не на «подталкивании», а иной раз суметь потребовать ответственности за свои действия и поступки. Безнаказанность наносит огромный вред окружающим. Надо, чтобы среди учащихся вечерней школы действовало правило: честь коллектива — твоя честь. Ты в ответе за весь коллектив, а коллектив в ответе за тебя. Пора дело комплектования школы брать молодежи в свои руки, а не надеяться на администрацию школы и производства. Почему бы каждому ученику не поставить перед собой цель — убедить и привести в школу своего товарища по ребете?

В школе должны быть созданы внеуставные партийно-комсомольские группы, которые должны взять в свои руки инициативу комплектования школы, организацию внеклассной работы при содействии педагогов. Школа рабочей молодежи обязана быть очагом культуры. И опять-таки — слово и инициатива самих учащихся. Вы хозяева школы, так поступайте, как разумные хозяева. Ведь именно из этой школы начнется ваше путешествие в мастерство, творчество, в науку, в жизнь.

К. СЕНЬКОВА, педагог, наш корреспондент.

На Ленинской трудовой вахте

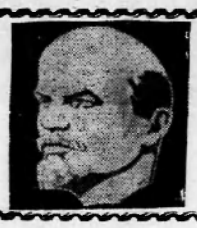

РЕКОРД БРИГАДЫ

Бригада Ивана Толмачева из СУ-909 совместно с крановщиком крана К-161 Вячеславом Чехрановым на последних километрах строящейся автомобильной дороги в смену 23 сентября уложила 318 метров железобетонных плит. Это рекорд бригады!

Свой успех молодые строители посвящают 50-й годовщине Ленинского комсомола.

Ю. ГРИГОРЬЕВ.

Лучшая производственница

Все, кто пользуется теплом от батарей, пожалуй, и не догадываются и не думают о том, что это благо дали руки простых нижневартовских тружениц.

Среди них Г. Бабушкина — опытная, инициативная работница специализированного управления № 18. Второй год работает Галина в этой организации, а зарекомендовала себя лучшей производственницей участка. 130—140 процентов — таковы ее ежедневные показатели.

100-летию со дня рождения В. И. Ленина Бабушкина готовит свой трудовой подарок — работать только с отличным качеством, норму изоляционных работ перекрывать вдвое.

Г. ГОРШКОВА, бригадир изолировщиков СУ-18.

ЖИТЕЛЯМ — НОВЫЕ КВАРТИРЫ

В 84 новые, благоустроенные квартиры войдут на днях семьи тружеников Нижневартовска. Это подарок рабочих строительного управления № 13, которые приложили немало труда, чтобы доставить людям радость.

Особенно отличился строительный участок № 1, возглавляемый Н. Рузиным. Встав на Ленинскую трудовую вахту, коллектив этого участка на семь дней раньше срока сдал строительные объекты рабочей комисии.

Б. ВАХРОМЕЕВ.

Опыт — молодым

И. С. Рассохач — один из лучших водителей Нижневартовской АТК. За четыре года работы в условиях Севера он овладел большим опытом вождения машин на тяжелых трассах, который с успехом передает молодым транспортникам. Передать молодежи ему есть чего. План грузоперевозок он ежемесячно выполняет на 130—135 процентов.

А. МАКАРОВА, диспетчер Нижневартовской автотракторной конторы.

Мастера пошива

Труженики Нижневартовска не только умеют хорошо работать, но и любят красиво одеваться. В этом им с успехом помогают работинки филиала Нижневартовского комбината бытового обслуживания. План сентября по индивидуальному пошиву выполнен ими на 115 процентов.

Лучше всех отзываются заказчики о мастерах Е. Рогачевой, Е. Семеновой, Т. Полукаровой и других. Костюмы и платья, сшитые ими, выглядят красиво и элегантно.

М. ХЛЮПИНА.

ОСНОВА СЕБЕСТОИМОСТИ

Мы часто говорим о снижении себестоимости строительно-монтажных работ. Но до сих пор ни один линейный работник Нижневартовского строительно-монтажного управления № 5 не проанализировал сложившиеся затраты того или иного строящегося объекта, тем самым и не пытался найти пути снижения затрат. А для этого нужно знать: из чего складывается себестоимость, как ее анализировать и где находить пути снижения.

На каждый строящийся объект (дом, коровник, теплицу) составляется сводная смета, где определена его стоимость. Сметная стоимость строительно-монтажных работ устанавливается сводным сметно-финансовым расчетом, составленным на основе единых государственных сметных норм, оптовых цен, тарифов. Она выражает стоимость строительства объекта в денежной форме и является определителем его цены, служит лимитом, в пределах которого осуществляется финансирование этого строительства.

Например, сметная стоимость весьмиквартирного жилого дома серии 1-50-Б2 составляет 66 828 рублей. Но строителям надо знать не только это, но и себестоимость строительно-монтажных работ. А она делится на три вида — сметную, плановую и фактическую. Сметная составляет 97,5 процента полной стоимости, и на указанный выше дом будет равна 65 197 рублям.

Рассмотрим на одном примере образование сметной, плановой и фактической себестоимости.

Сметная себестоимость прямых затрат на строительство восьмиквартирного жилого дома на основании смет, составленным по рабочим чертежам, определена в сумме 52 158 рублей. Установленные накладные расходы равны 25 процентам к прямым затратам и составляют 13 039 рублей. Всего, как было сказано выше, — 65 197 рублей.

Плановая себестоимость должна быть меньше сметной на размер плановых накоплений и того задания на снижение себестоимости работ, которое устанавливается на каждый год.

Допустим, задание на снижение себестоимости работ на 1968 год установлено в размере 3,01 процента. Следовательно, плановая себестоимость строительства дома будет меньше сметной на величину, равную 5,45 процента (2,44 процента — плановые накопления) или в денежном выражении на 3 642 рубля, а всего составит 63 186 рублей.

Фактическая себестоимость должна быть всегда меньше плановой или в крайнем случае равна ей. При таких условиях строительная организация работает прибыльно и выполняет задание по снижению себестоимости строительно-монтажных работ — основному экономическому показателю работы стройки.

Фактическая себестоимость строительно-монтажных работ состоит из затрат:

— на материалы, детали, конструкции, включая расходы по доставке их на строительные площадки;

— основной заработной платы рабочих;

— на эксплуатацию строительных машин и механизмов;

— прочих прямых расходов (вывозка грунта, перемещение строительных материалов по площадке);

— накладных расходов, включая административно-хозяйственные.

Линейным работникам важно знать не только из каких частей состоит фактическая себестоимость строительно-монтажных работ, но и какова величина их. Это необходимо для того, чтобы знать, в каком направлении разрабатывать мероприятия, способствующие снижению себестоимости.

(Окончание на 2-ой стр.)



НАША ЛЕНИНИАНА

Выпуск восьмой

К 100-летию со дня рождения В. И. Ленина

ПЕРВОЕ РЕВОЛЮЦИОННОЕ КРЕЩЕНИЕ

После окончания гимназии Владимиром Ильичом, семья Ульяновых (в конце июня 1887 года) покинула Симбирск. Вначале она жила в деревне Кокушкино (ныне село Ленино, близ Казани), а с августа поселилась в Казани. Владимир Ильич поступил на юридический факультет университета. Здесь он становится деятельным членом нелегального Самарско-Симбирского землячества, принял активное участие в революционном кружке. Полиция охарактеризовала этот кружок как «крайне вредного направления».

4 декабря в актовом зале Казанского университета происходила сходка студентов, требовавших отмены реакционного университетского устава. В числе активных участников сходки был Владимир Ульянов.

В знак протеста против репрессий властей Ленин решил уйти из университета. В заявлении на имя ректора он писал:

«Не признавая возможным продолжать мое образование в Университете при настоящих условиях университетской жизни, имею честь... просить... сделать надлежащее распоряжение об изъятии меня из числа студентов...»

По распоряжению казанского губернатора в ночь на 5 декабря 1887г. Владимира Ульянова арестовали и посадили в тюрьму. Его исключили из университета и запретили проживать в Казани, выслав в деревню Кокушкино под негласный надзор полиции.

Первое революционное крещение состоялось. Так семнадцатилетним юношей Владимир Ильич вступил на путь революционной борьбы.

Осенью 1888 года Ленину разрешили вернуться в Казань, но двери университета были для него закрыты.

Вскоре Владимир Ильич вступает в один из казанских марксистских кружков, организованных замечательным революционером Н. Е. Федосеевым, который был одним из первых революционеров в России, провозгласившим свою приверженность марксизму.

В то время в Казани существовало несколько нелегальных революционных кружков. В них изучались и обсуждались произведения К. Маркса и Ф. Энгельса, распространявшихся в нелегальных изданиях и рукописных переводах.

Время пребывания Ильича в Казани было заполнено упорной работой по овладению теорией марксизма и общением с казанскими марксистами.

Ленин глубоко изучает главный труд Карла Маркса «Капитал», в котором дано научное обоснование неизбежности гибели капитализма и победы социализма. И не просто изучает, а обдумывает содержание книги применительно к социально-экономическим условиям и задачам рабочего движения в России. Учение Маркса позволило Ленину ясно увидеть, какая великая сила пробудится в рабочем классе России, когда в рабочее движение будет внесено социалистическое сознание. В. И. Ленин уже тогда был твердо убежден, что перед этой силой не может устоять ни царское самодержавие, ни власть капиталистов.



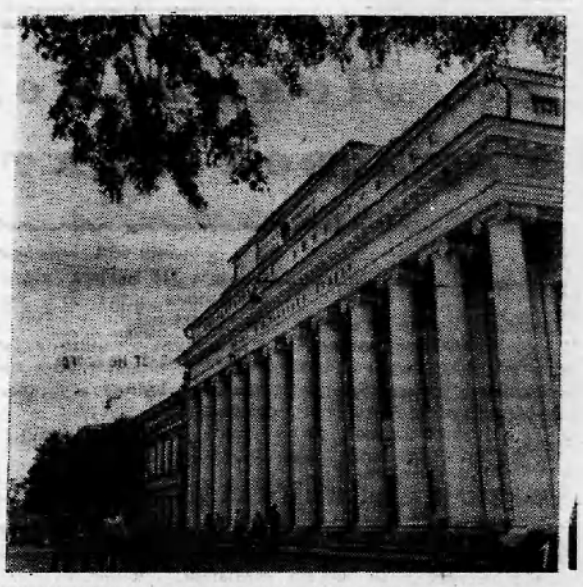

1. Казанский университет. Студентом университета с 13 августа 1887 года был Владимир Ильич.

2. Мемориальная аудитория № 7 в Казанском университете, где Ленин слушал лекции по истории русского права

На пути к мечте

Ежедневно к зданию учебно-курсового комбината треста «Мегионгазстрой» спешит определенная группа людей. Это строители. Коммунист Хайдар Миниеров работает крановщиком в строительном управлении № 909, а вечером овладевает профессией шофера. С ним вместе учится и слесарь девятой автобазы Ефим Иванов.

Позади десять месяцев напряженной учебы у группы нормировщиков. 29 женщин почти ежедневно, оставив семьи, приходили в учебно-курсовой комбинат. Вот как об этом рассказывает Евгения Ивановна Иваха:

— У нас двое ребят — шестиклассики и первоклассник. Приходилось рано вставать, чтобы приготовить завтрак и обед, помочь первокласснику. А вечером после работы — сразу за учебники...

Но следует добавить, что у Евгении Ивановны заботы этим не ограничиваются. Она — депутат окружного Совета депутатов трудящихся, заседатель Нижневартовского народного суда.

Вместе с Е. И. Ивахой успешно учились Нина Тимошенко из УПТК, Валентина Саратова из ЖКО СУ-13, Мария Сорокина из автотракторной конторы и другие. Вот экзамены позади. Есть у этих женщин мечта — поступить в строительный институт. Что ж! В нашей стране высоко ценится звание строителя. Чтобы строить крепко, красиво, удобно, иными методами, по-новому — надо учиться.

Н. СОКОЛОВА.

НАМ ОТВЕЧАЮТ

В заметке «Улита едет...» (№ 109 за 10 сентября 1968 года) говорилось о том, что строительное управление № 18 не подвело теплотрассу к жилым домам поселка.

Вот что сообщил по этому поводу начальник СУ-18 А. Метальников:

«На совместном совещании руководителей НПУ «Мегионнефть» и треста «Спецгазстрой» было принято решение выполнить в капитальном исполнении все инженерные сети, в трех «восьмерках» вдоль улицы Пионерской. Эта работа не предусматривалась ни планом, ни договором, однако, за нее мы взялись. Все работы по подключению тепла в поселке, что касается нашего управления, будут закончены к 1 октября 1968г».

ОСНОВА СЕБЕСТОИМОСТИ

(Окончание. Начало на 1-ой стр.)

Затраты, относимые на себестоимость строительно-монтажных работ, указанные в пяти группах, делятся на прямые и накладные расходы. Если фактическую себестоимость всех строительно-монтажных работ принять за 100 процентов и учесть, что на год накладные расходы установлены в размере 24 процентов, то прямые затраты фактической себестоимости составят 76 процентов.

В прямые затраты включаются выплата основной заработной платы рабочим, на материалы, эксплуатацию строительных машин и механизмов и прочие расходы. В Нижневартовском СМУ-5 основная заработная плата рабочих составляет 19,8 процента, строительные материалы и детали — 40,3, эксплуатация машин и механизмов—13,7 и прочие затраты—2,2 процента. Рассмотрим каждую из статей отдельно.

К основной заработной плате относятся расходы на оплату труда рабочих, занятых непосредственно на производстве строительно-монтажных работ (без заработной платы рабочих, занятых в подсобных производствах и обслуживающих хозяйствах, на эксплуатации машин и механизмов, осуществляемых за счет накладных расходов, а также на доставке материалов и конструкций от приобъектных складов до места их укладки или монтажа).

В затраты на материалы включают складские расходы, связанные с приобретением и упаковкой материалов, конструкций и деталей, необходимых для производства работ и их доставка на строительную площадку, а также стоимость тары и упаковки.

В затратах на эксплуатацию машин учитываются расходы на их доставке на строительную площадку, монтажу и демонтажу, амортизационные отчисления, стоимость всех видов ремонтов, затраты на электроэнергию, горюче-смазочные и обтирочные материалы, а также заработную плату рабочих, управляющих машинами. В состав прочих прямых затрат входят расходы на перевозку материалов, деталей и конструкций от приобъектных складов до мест их укладки или монтажа, а также расходы, связанные с перемещением грунта.

Все остальное относится к накладным расходам. Они подразделяются на группы, связанные с организацией управления строительством и осуществлением технического руководства, к которым относятся:

— основная и дополнительная заработная плата административно-управленческого и производственно-технического (линейного) персонала, командировочные и прочие административно-хозяйственные расходы;

— бытовое обслуживание работников строительства, социально-культурные нужды и обеспечение безопасности труда, включая в себя расходы по жилищно-коммунальному обслуживанию, дополнительную заработную плату рабочих, за учебные сборы, руководство бригадой, оплату отпусков или компенсаций за отпуск, отчисление на социальное страхование, перечисляемые профсоюзным организациям, на культурно-массовую работу профсоюзов, на охрану труда и технику безопасности;

— расходы на организацию строительных площадок и обслуживание производства, связанного с испытанием строительных материалов, конструкций и частей сооружений, эксплуатацией мелких механизмов, такелажного оборудования, различных инструментов, износ временных мелких нетитульных сооружений и приспособлений, малоценных и быстроизнашивающихся предметов, инструментов; на рационализацию и нормирование труда, подготовку объектов строительства к сдаче в эксплуатацию;

— прочие накладные расходы, связанные с набором рабочих, производственные командировки рабочих высокой квалификации и линейного инженерно-технического персонала, оплата процентов за краткосрочные кредиты банка, пени и штрафы.

После того, как мы узнали, из чего складывается себестоимость строительно-монтажных работ, линейному персоналу очень легко вести повседневный контроль себестоимости каждого строящегося объекта. Но для этого необходимо в первичных производственных документах (нарядах, путевых листах, сменных рапортах работы машин, материальных отчетах и других документах) со всей аккуратностью проставлять название строящегося объекта или присвоенный ему шифр, и вносить свои предложения по снижению себестоимости строительно-монтажных работ.

В. БАРУЗДИН,
главный бухгалтер СМУ-5.

РАБОТАЙ, УЧИСЬ И ЖИВИ ДЛЯ НАРОДА СОВЕТСКОЙ СТРАНЫ ЧЕЛОВЕК



На снимке слева — мастер Сергей Сипайлов, справа—телефонистка Тамара Уткина. Днем они вместе работают в Мегионском отделении связи, а вечером, захватив учебники, спешат в школу рабочей молодежи. Скоро (ведь время летит незаметно!) они получат аттестаты о среднем образовании.

Специальный выпуск ВНИМАНИЕ! Вечерняя школа рабочей молодежи

ПУСТЬ МЕЧТЫ сбываются

К СЕМИ часам вечера в коридоре вечерней школы тесно: юноши, девушки, подростки, люди более старшего возраста — все пришли учиться. Но так многолюдно бывает только в начале учебного года, а потом... уходят они по самым разным причинам. Одним показалось тяжело. Видимо, надеялись, что все пойдет легко, без подготовки к урокам, без напряженного внимания, без потери возможности посетить каждый новый кинофильм.

Другие, получив отпуск, спешат на самолет с легким чемоданом, так как учебников с собой не прихватили. А через месяц — другой, сев за парту, почувствовали, что товарищи ушли далеко и... откладывают учебу до следующего года. Третьи одержимы желанием учиться. Они стараются не опоздать на урок. Иногда, после 3-го или 4-го урока отпрашиваются у учителя: «Дайте, пожалуйста, задание: мне на смену!». Но учебу не бросают. Учителю до боли жаль, когда такие уходят из класса. Знания они получают отрывочные, но в каждую свободную минуту упорным трудом ликвидируют пробелы в знаниях.

У многих из таких есть заветная мечта — поступить в техникум, институт. Они хорошо нам запоминаются. Это Аркадий Шубарин, Валерий Монахов, Нина Поживилко, Галина Ширинкина и другие. Много напряжения и сил потребовалось им, чтобы окончить школу. А может быть, и внимание руководителей предприятий помогло им: поставили на более удобное место, переменили смену!

На так бывает не всегда.

«Сколько рабочих вы направили в вечернюю школу?» — этот вопрос застает врасплох заведующего отделом кадров 95-й автобазы. Здесь делают по принципу: подписал и с плеч долой. А о создании условий для учебы рабочим не задумываются. Очевидно, на этот раз действуют по новому принципу: «Спасение утопающих — дело самих утопающих».

Бригадир комсомольско-молодежной бригады Виктор Бондунов в прошлом году успешно окончил восьмой класс. Хотелось продолжать учебу, но начальник автобазы т. Пяигин назначил его на двухсменную работу, не подумав, видимо, что закрыл этим бригадиру дверь в школу.

Дизелист конторы бурения Григорий Чанов за один год окончил два класса — восьмой и девятый, а в прошлом году — десятый. Начался последний учебный год для Чанова. Могли бы отпускать его с буровой немного пораньше, чтобы он успевал к урокам? Говорят, что сделать это можно. Но не делают.

Вот так и разбиваются о черствое равнодушие самые пылкие мечты об учебе. А жаль. Узко мыслят некоторые руководители, не по-государственному.

Г. БОРИСОВ,
завуч Нижневартовской ШРМ.



Нелегко было вновь начинать учебу после 19-летнего перерыва Валентине Дмитриевне Борисовой. Но желание знать больше, получить среднее образование привели ее в школу.

ИТОГИ КОМПЛЕКТОВАНИЯ ВЕЧЕРНЕЙ ШКОЛЫ

На начало учебного года Нижневартовская школа рабочей молодежи планировала принять 400 учащихся, а поступило в школу 200 человек. Это результат недостаточной работы с молодежью руководителей автотракторной конторы, конторы бурения, строительного управления № 18, промыслово-геофизической конторы, аэропорта, эксплуатационного участка ИРПа, УПТК, техснаба. Из этих организаций пришло мало учащихся. Совсем не направили на учебу молодежь руководители СУ-9, СУ-909, РЭБа, райрыболовпотребсоюза, рыбозавода, ДСРУ, отделываясь обещаниями.

Такую же позицию занимают некоторые руководители в оказании помощи школе в приобретении наглядных пособий, в подготовке здания школы и территории к зиме.

Руководители НПУ «Мегионнефть», СУ-13, СМУ-5, УМ-5 позаботились о комплектовании школы и соответственно о повышении общеобразовательного уровня своих работников. Из этих организаций пришло наибольшее количество учащихся.

Товарищи руководители предприятий, партийных, комсомольских и профсоюзных организаций! Дело воспитания молодежи — наше общее дело. Не упускайте дорогого времени: создайте при своих организациях комиссии содействия школе, проверьте общеобразовательный минимум своих работников и направляйте молодежь в школу!

Т. ШУВАЕВ,
директор Нижневартовской ШРМ.

ПРИМЕР ДЛЯ ВСЕХ

Прошло немного времени с начала учебного года, но уже сейчас видно, кто как относится к учебе, какой класс сильнее. Хорошим примером для всех классов может служить восьмой. Здесь чувствуется здоровое настроение. У многих большой перерыв в учебе, но это не мешает им упорно овладевать знаниями. Трудностей много: нет учебников, мало свободного времени, но восьмиклассники не падают духом. Они старательно записывают объяснение учителя, не оставляют ни одного непонятного вопроса.

Хорошо работают на уроках ученики Пестряков, Зонова, Никонов, Фролов и другие. Мы, учителя, надеемся, что учащиеся этого класса придут к концу учебного года с хорошими результатами.

Е. ГЕНЗЕ,
преподаватель ШРМ.

ИНТЕРВЬЮ ДАЮТ УЧАЩИЕСЯ

Чтобы без опозданий

Многие одиннадцатиклассники ходят в школу пешком из старого поселка. Часто бывают опоздания. Опаздывают и те товарищи, которые работают на отдаленных участках. Все это отрицательно сказывается на дисциплине и наших знаниях. Хочется, чтобы руководители решили вопрос с транспортом, создали рабочим, обучающимся в вечерней школе, нормальные условия. Это зависит и от самих учеников, которые должны заблаговременно ставить в известность руководителей о своих нуждах.

В. ЛОБАНЦЕВ,
машинист экскаватора,
ученик 11-го класса.

ОБЯЗАТЕЛЬНО В ИНСТИТУТ

Я работаю механиком в АТК. Работа нравится. Не учился 5 лет. Мой любимый предмет—математика. Интересуюсь техникой, судостроением, спортом, являюсь игроком сборной команды Нижневартовска по футболу. После окончания школы — обязательно в пединститут!

А. ШЕВЧЕНКО,
ученик 11-го класса.

...И Я ТОЖЕ

Работаю мотористкой в СУ-18, но работа не нравится. Мечтаю поступить в педагогический институт на географический факультет. Приехала в Нижневартовск недавно. Друзей пока мало. Очень люблю книги.

Е. ПОНОМАРЕНКО.

ЛЮБЛЮ СВОЮ ПРОФЕССИЮ

У меня перерыв в учебе 5 лет. Работаю штукатуром-маляром в СУ-13. Работу очень люблю. Учиться мне ничего не мешает, только нет у нас в общежитии, где я живу, условий для занятий: шумно, холодно.

Из художественной литературы нравятся книги о любви и сказки, слушаю музыку, особенно старинные записи. Мечтаю поступить после окончания школы в строительный техникум. А пока учиться и учиться.

Алсу ФАТТАХОВА,
ученица 9-го класса.

В школе не только учиться...

Очень хочется, чтобы в школу молодежь собиралась не только учиться, но и отдыхать. Несмотря на занятость, молодежь всегда нашла бы время прийти на литературный или математический вечер, на викторину или просто диспут, послушать лекцию о международном положении или рассказ о будущем Нижневартовского района.

Мне кажется, что такие вечера будут не только интересными, но и полезными: они углубят наши знания, ближе познакомят друг с другом, помогут учащимся быть в курсе всех событий страны, расширить знания в области науки и техники.

Г. ЧАНОВ,
дизелист Мегионской конторы бурения.

ТРУДНО, НО... НАДО

Я пришла в школу после семилетнего перерыва. Сейчас учусь в 9 классе. После окончания школы мечтаю поступить в техникум связи. Совмещать работу с учебой очень трудно, так как живу с шестилетней дочкой в общежития. Условий для занятий нет...

— ...Люблю читать книги современных писателей, слушать музыку. Мой любимый школьный предмет — немецкий язык.

Л. КУВАЕВА,
телефонистка Мегионского отделения связи.

ПЕРЕРЫВ — НЕ ПОМЕХА

— Перерыв в учебе 19 лет, оставила школу из-за болезни, затем... семейные обстоятельства: трое детей и все школьники. Сейчас есть все условия для учебы. Мои любимые предметы — история, литература, — рассказывает Валентина Дмитриевна Борисова, машинистка райкома КПСС.

ПОЛОСУ К ПЕЧАТИ ПОДГОТОВИЛИ НЕШТАТНЫЙ ОТДЕЛ РЕДАКЦИИ ПРИ ВЕЧЕРНЕЙ ШКОЛЕ РАБОЧЕЙ МОЛОДЕЖИ И НАШ КОРРЕСПОНДЕНТ Н. СЕНЬКОВА.

У НАС В ГОСТЯХ

„РАБОЧЕ-КРЕСТЬЯНСКИЙ КОРРЕСПОНДЕНТ“

Рабкоры. Селькоры. Люди с беспокойным характером, горячим сердцем и зорким глазом. Находясь на переднем крае жизни, активисты советской печати сообщают через газеты о всем новом, передовом, сигнализируют о недостатках, помогают добиваться их устранения.

О творческом труде рабселькоров много поучительного рассказывает ежемесячный журнал «Рабоче-крестьянский корреспондент», который издается редакцией газеты «Правда». На его страницах обобщается опыт рабселькоровского движения, практина работы районных, многотиражных и стенных газет, местного радиовещания.

Журнал не только трибуна рабселькоров, но и учебное пособие. Опытные журналисты и писатели, научные работники выступают в нем со статьями и беседами о принципах редактирования, о различных жанрах публицистики — заметке, корреспонденции, статье, очерке, фельетоне, отвечают на вопросы читателей. В журнале помещаются обзоры лучших стенгазет и многотиражек, даются советы, нак организовать выпуск стенных газет, «молний», «боевых листков». В октябрьской книжке журнала, например, публикуется консультация «...Из рени по имени — «Факт». В ней даются советы, как выпустить праздничный номер стенгазеты, посвященный 51-й годовщине Великого Октября.

Редакция держит постоянную связь с читателями, переписывается с ними, организует собеседования и конференции. Это позволяет ей учитывать запросы рабселькоров, публиковать в журнале материалы на темы, подсказанные самими активистами печати. Многие читатели высказывали пожелания публиковать в журнале выступления известных писателей, журналистов об их творческом труде. Такие материалы теперь появляются регулярно.

В текущем и будущем, 1969 году журнал уделяет и будет уделять большое внимание методической помощи редноллегиям многотиражных и стенных газет в освещении подготовки и великой дате — 100-летию со дня рождения В. И. Ленина. В девятом и десятом номерах журнала рассказывается о ленинсной теме в многотиражных и районных газетах Москвы и Подмосковья.

В плане журнала на 1969 год — статьи о редакторской и публицистической деятельности В. И. Ленина, о языне и стиле его произведений, о ленинских принципах партийности и народности нашей печати. Будут опубликованы отрывки из воспоминаний о В. И. Ленине видных писателей, публицистов, общественных деятелей. Планируются подборни литературных произведений о В. И. Ленине. В журнале вводится рубрика «Ленин в нашей жизни», где предполагается регулярно перепечатывать материалы рабселькоров из районных, заводских, совхозных и колхозных газет.

Ниже публикуются неноторые материалы (частично в изложении) из последних и готовящихся к печати номеров журнала.

ОТ ЧЕГО ЗАВИСИТ ДЕЙСТВЕННОСТЬ ЗАМЕТКИ?

На семинарах редакторов колхозных и совхозных стенгазет иногда можно услышать горькие слова: «Никак не можем получить ответов на наши выступления! Просишь человека написать заметку, а он в ответ: «А что толку писать?»

Действительно, не везде и не всегда внимательно относятся к низовой печати. От чего зависит ее действенность? Прежде всего, конечно, от актуальности и деловитости ее выступлении. Немалое, если не главное, значение имеет авторитет редколлегии, ее умение подмечать и заострять вопросы наиболее важные, злободневные, ее принципиальность и настойчивость в доведении начатого дела до конца. Важен и личный пример рабселькора.

Обо всем этом обстоятельно рассказывается в десятом номере «Рабоче-крестьянского корреспондента». Подробно говорится в нем о стенной печати колхоза «Россия» Ново-Спасского района Ульяновской области.

В этом колхозе много селькоров. Их выступления в газете, личный пример оказывают большое влияние на артельные дела. Геннадий Александрович Фролов был комбайнером, когда написал первую заметку о непорядках в деревне Васильевке. Вскоре его попросили возглавить участок колхозного производства, находящийся там. Геннадий горячо взялся за дело. А чтобы люди поверили ему, он оставил удобный благоустроенный дом в Репьевке и переселился с семьей в Васильевку.

Селькор делом, личным примером показал, как надо заботиться о людях, как поднимать артельное хозяйство. Теперь деревню эту не узнать. Здесь построены школа, библиотека, медпункт, клуб. Развели сады. Пробурили скважину, создали большой водоем.

Селькор Дмитрий Андрианович Неутолимов в колхозе трудится с тридцать первого года. Беспокойный, ершистый, он никому из провинившихся не даст спуска. Если критическую заметку напишет, то обязательно добьется, чтобы по ней приняли меры.

Редколлегии стенгазет «России» добиваются убедительности заметок. Когда это требуется, попросят автора доработать заметку и, если надо, помогут ему в этом. Здесь хорошо понимают, что действенность критической заметки зависит от ее конкретности, фактической обоснованности, правдивости.

Однажды в стенгазете, выходящей на центральной усадьбе колхоза, поместили сигнал о том, что по вине заведующего складом небрежно хранятся и ржавеют запчасти. Прошло три дня, как вышел номер, а никто и в ус не дует. Редактор стенгазеты Валентина Петровна Башарина обратилась в группу народного контроля. Нерадивого хозяйственника вызвали на заседание группы. Пришел и председатель колхоза. Чтобы навести порядок на складе, дали срок — три дня. Прошло время, и селькоры проверили, как обстоят дела. Оказалось, что все запчасти на складе тщательно укрыты, смазаны. «На складе — порядок!» — так называлась заметка в стенгазете, сообщавшая о действенности критики.

На уборке урожая селькоры организовали общественную проверку качества работ механизаторов. Большие потери зерна были обнаружены на Репьевском участке. Об этом сообщал экстренный выпуск стенгазеты. Правление колхоза реагировало немедленно: заведующий участком получил взыскание, бракоделов перевели на другие работы.

После острых критических выступлений сильно возрос авторитет стенгазеты центральной усадьбы. Теперь меры по сигналам селькоров принимаются безотлагательно.

П. СИНЦОВ.

На родине Ильича

Сколько людей ежедневно приезжает в Ульяновск? Их тысячи — туристов, экскурсантов, командированных — гостей города. И с каждым годом все мощнее людской поток. По памятным ленинским местам нам привелось пройти летом этого года вместе с большой группой редакторов многотиражных газет — участников всесоюзного семинара, посвященного 100-летию со дня рождения В. И. Ленина. В программе семинара, организованного правлением Союза журналистов СССР, были предусмотрены темы, раскрывающие облик великого вождя, рассказывающие о Ленине — редакторе, журналисте, пламенном публицисте.

Посещение ленинских мест оставило у всех журналистов неизгладимое впечатление. С волнением подходили мы к домику, где провел юные годы вождь мирового пролетариата. Почтительно склоняли головы у могилы его отца Ильи Николаевича. Восхищались монументальным памятником В. И. Ленину на центральной площади города. Знакомились с ходом строительства величественного мемориального комплекса: он сооружается там, где находился домик, в котором родился Владимир Ильич.

Из всех памятных мест, связанных с детством и юностью Владимира Ильича, особую историческую ценность представляет невысокий деревянный дом № 58 на улице Ленина (бывшая Московская). В этом доме Ульяновы жили с августа 1878 года до июня 1887 года. Отсюда юный Владимир Ульянов после окончания Симбирской гимназии переехал вместе с семьей в Казань, чтобы поступить там в университет.

В 1929 году здесь был создан музей В. И. Ленина. Небольшие комнаты обставлены просто и скромно. Дыхание живой жизни принесли сюда цветы, которые так любили Ульяновы. С волнением каждый посетитель осматривает книги — свидетельство напряженного труда и разносторонних интересов родителей Владимира Ильича, его сестер и братьев.

Есть в Доме-музее комната, где и сегодня будто сохранилось тепло семейного очага Ульяновых. Это столовая: в ней обычно собиралась вся семья. Книги и географические карты, шахматы и швейная машина напоминают о том, что труд и учеба в семье Ульяновых занимали почетное место. Светлое чувство оставили в памяти каждого члена семьи вечера, посвященные чтению детского домашнего журнала «Субботник». Отец и мать участвовали в обсуждении журнала, будили творческую мысль детей, развивали их литературные вкусы.

Комната Владимира Ильича. Кафельная печь отгораживает часть лестничной площадки. Кровать, стол с письменным набором, свечой и книгами. На стене — географическая карта и самодельная книжная полка, на которой покоятся книги гимназиста Ульянова: учебники, произведения Пушкина, Лермонтова, Белинского, Тургенева, Гоголя, Грибоедова, Добролюбова, Писарева, Салтыкова-Щедрина, Чернышевского, Толстого, «Одиссея» Гомера, «Картины древней Греции» В. Вагнера, книга Реклю, посвященная природе и людям.

Удивительно ли, что начитанный не по годам Владимир Ульянов стоял по развитию неизмеримо выше своих одноклассников! В этой комнате приходили к молодому Ульянову первые думы о борьбе за счастье народа. «Здесь, — прочли мы в книге отзывов Дома-музея, — встречаешься не с прошлым, а со светлым коммунистическим будущим. Все в этом доме являет образец любви и дружбы, скромности и великих дерзаний, чистоты помыслов и дел, бескорыстия и высокого долга служения народу».

В своих блокнотах участники семинара — заводские, колхозные и совхозные журналисты увезли множество таких записей, свидетельствующие о сердечном трепете, испытываемом при посещении Дома-музея.

Имя Ленина, ленинизм близки и дороги народам всего земного шара. Ленинский домик посетили недавно профсоюзные делегации Франции, Италии и Кипра. «Память об этом великом революционере, — написали члены итальянской профсоюзной делегации, — навсегда останется в сердцах трудящихся всего мира».

А. КИРЮШИН.

И. о. редактора: В. КИСЕЛЕВ.

Смотрите на экране «Юбилейного»

НОВЫЕ ХУДОЖЕСТВЕННЫЕ ФИЛЬМЫ:
28-29 СЕНТЯБРЯ «ИЗМЕНА».
30 СЕНТЯБРЯ «ШАГИ СКВОЗЬ ТУМАН»

Ежемесячный журнал
«Рабоче-крестьянский корреспондент»

Идет подписка на периодическую печать. Издание редакции «Правды» советует нашим читателям — рабкорам, селькорам, членам, редколлегий стенных газет, рабкоровским постам — подписаться на 1969 год на журнал «Рабоче-крестьянский корреспондент».

Подписка на журнал производится почтовыми отделениями, общественными распространителями печати. Подписная плата на год — 1 рубль 20 копеек, на полгода — 60 копеек.

Бюро веселых находок

Мост сломался...

Послал я в районную газету заметку. О том, что у нас на ручье Овсянке неисправен мост. И был случай, когда гнедой конь на нем оступился и сломал ногу.

Заметку опубликовали без адреса автора.

И тут из других деревень стали приходить в редакцию опровержения. Неправильно, мол, освещен вопрос: конь не сломал ногу, а только ушибся. И был он не гнедой, а рыжей масти.

Меня обвиняли в том, что я не так назвал ручей. Одни поправляли: «У нас не ручей, а речка Крупец». Из другого места сообщили: «Мост у нас плохой, но ручеек зовется Малиновцем». А третьи писали: «У нас на ручье моста вовсе нет, а есть гать через болото, вот она-то и сгнила».

Все ответы сходились, однако, на одном: да, у нас было с мостом плохо, но мы его отремонтировали. А один товарищ похвастался даже, что взамен рухнувшего моста построен новый.

Я сообщил в газету о мосте на ручье Овсянке, а мосты, как видите, исправили и на других речках и ручейках. Так-то еще и лучше. Заметка весьма полезной оказалась.

В. ИВАНОВ.

г. Боровичи Новгородской области.

В мире необычного

КОГДА РЕКА ТЕЧЕТ ВСПЯТЬ

Такое явление в природе считается маловероятным. И все же его кое-где можно наблюдать. Случается оно в верхнем течении реки Сухоны. Представьте такую картину: весна, река взламывает лед, но лед плывет с низовья в верховье реки! Почему так? В верхнем течении Сухона имеет весьма незначительный уклон: меньше двух сантиметров на километр пути. Во время сильного таяния снега Сухона переполняется водами своих притоков: Вологды и Лежи. Уровень же Кубенского озера поднимается весьма незначительно и оказывается ниже уровня Сухоны, которая начинает течь в обратном направлении, к своему истоку — Кубенскому озеру...

Идет подписка на газеты и журналы

ЛЕНИНСКОЕ ЗНАМЯ

Товарищ!
Если ты хочешь знать, чем живет наш район, какими трудовыми успехами отметит он четвертый год пятилетки; какой вклад внесет в достойную встречу 100-летия со дня рождения В. И. Ленина; если тебе интересно все новое, что есть и будет в районе, — не забудь подписаться на свою газету.

Подписка принимается в отделениях «Союзпечати», общественными распространителями.
Подписная цена:
на год — 3 руб. 12 коп.;
на шесть месяцев — 1 руб. 56 коп.

Нижневартовская типография упр. по печати Тюменского облисполкома. Заказ 355

ОКТЯБРЬ

Пролетарии всех стран, соединяйтесь!

ЛЕНИНСКОЕ ЗНАМЯ

Орган Нижневартовского районного комитета КПСС и районного Совета депутатов трудящихся Тюменской области

№ 118 (2476) Год издания 27-й | ВТОРНИК. 1 ОКТЯБРЯ 1968 ГОДА | Цена 2 коп.

Юбилею — два годовых!

Трассы Шаим — Тюмень, Усть-Балык—Омск, Нижневартовск—Усть-Балык —такова строительная биография ударника коммунистического труда экскаваторщика Виктора Клочкова.

Стоит посмотреть с каким искусством Виктор выполняет все землеройные работы. Менее десяти секунд идет на то, чтобы завершить цикл работы экскаватора.

Квалифицированный рабочий решил к юбилею В. И. Ленина выполнить два годовых задания.

Сомневаться в этом не приходится. Дневную норму он выполняет на 240-250 процентов.

А. ТРИФОНОВ.

Важная задача парторганизаций

Сегодня начинается новый учебный год в системе партийной учебы. Он будет проходить в тот период, когда наша партия, весь советский народ готовятся к достойной встрече 100-летия со дня рождения В. И. Ленина. Важным этапом в решении больших и ответственных задач, стоящих перед партийными организациями по усилению пропаганды ленинского идейного наследия, явилась подготовка к новому учебному году в системе партийного образования.

На прошедших партийных собраниях коммунисты глубоко проанализировали опыт пропагандистской работы, вскрыли недостатки, допущенные в прошедшем учебном году, разработали меры по дальнейшему совершенствованию системы партийного и комсомольского просвещения. Многие первичные партийные организации, комплектуя политические школы и семинары, помнили, что это не формальная процедура, не техническая работа, а дело по-настоящему творческое, требующее внимательного и вдумчивого отношения со стороны парторганизаций. Именно так подошла к определению форм партийной учебы парторганизация Нижневартовской автотракторной конторы. Члены партбюро побеседовали с каждым коммунистам, выяснили, где он будет учиться.

Или другой пример. При комплектовании партсети в прошлом учебном году партийное бюро СМУ-5 всех коммунистов включило в теоретический семинар по основам научного коммунизма. Образование слушателей было от начального до высшего. Нет необходимости доказывать, что от такой учебы не было удовлетворения как тех, так и других слушателей. И правильно поступили коммунисты, создав на этот учебный год теоретический семинар по основам научного коммунизма и начальную политшколу. Теперь коммунисты имеют возможность выбрать форму учебы в зависимости от образования и своей политической подготовки. Этим партбюро СМУ-5 постаралось исправить ошибку, допущенную в прошлом учебном году.

Но, к сожалению, ошибки прошлого года слишком медленно исправляют руководители партийных организаций СУ-13, СУ-18, Ваховской экспедиции (секретари тт. Гришин, Куиушкин, Гондюк). Здесь до последнего времени не все коммунисты ясно представляли себе, где и когда они будут учиться. А ведь неорганизованное

(Окончание на 2 стр.)

На Ленинской трудовой вахте

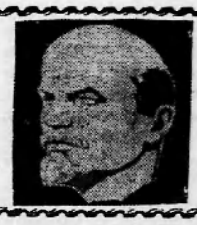



В строительно-монтажном управлении № 5 Р. А. Зимину знают как опытного штукатура-маляра.

Свои дневные плановые задания ударница коммунистического труда постоянно перевыполняет

На снимке: Р. А. ЗИМИНА.

Фото А. НОВОСЕЛОВА.

МЕСЯЧНЫЙ ПЛАН—ДОСРОЧНО!

27 сентября Мегионская контора разведочного бурения завершила месячный план проходки скважин.

6000 метров пробурены с высокой коммерческой скоростью и с максимальным использованием бурового оборудования.

Впереди соревнующихся идет бригада бурового мастера С. Повха.

А. ЗИМАНОВ, старший инженер ПТО.

Прибывают суда с грузом

К причалу Нижневартовской конторы материально-технического снабжения продолжают прибывать баржи с самым различным оборудованием. Работы много, и бригады грузчиков выполняют ее добросовестно.

Включившись в социалистическое соревнование в честь 100-летия со дня рождения В. И. Ленина, высоких показателей добился коллектив бригады Г. Шаймухаметова.

В целом план складского товарооборота за третий квартал выполнен на 116,5 процента.

С. МЕДВЕДЕВ, управляющий конторой материально-технического снабжения.

Навстречу 50-летию ВЛКСМ

Лучший производственник, хороший товарищ...

Нелегко отыскать тот ключик, имея который, можно понять самую суть человека, найти что-то свое в каждом из многих, заслуживающих определения: «хороший товарищ, лучший производственник». Именно эти стандартные слова слышала я от всех, кого распрашивала о Володе Бахтиеве, — и от начальника участка, и от товарищей по работе, от комсорга, мастера, заведующей отделом кадров: «очень добросовестный и исполнительный, пользуется авторитетом в коллективе, комсомольские поручения выполняет аккуратно, помогает товарищам, очень скромный».

В последнем пришлось тут же убедиться — оказалось, что Володе совершенно «нечего о себе рассказывать».

— Родился в 1946 году в Октябрьском Тюменской области, — полушутя начинает он. — Вот и все...

Понемногу узнаю совсем обыкновенную биографию: учился в школе, работал на заводе в Свердловске. В Нижневартовск позвали не романтика, не ветер дальних странствий, а как говорится, семейные обстоятельства: сюда перевели работать мать.

С 1965 года, почти с самого основания СМУ-5, работает Володя здесь слесарем-сантехником. Отсюда его провожали в армию. Здесь, уже вернувшись, он рассказывал младшим товарищам — нынешним новобранцам о солдатской службе. Здесь сыграли комсомольскую свадьбу Володи и Таси.

Здесь его хорошо знают и уважают. Казалось бы, немудреная профессия — сантехник. Но, оказывается, ею можно гордиться не меньше, чем любой другой, прославленной и романтичной. Тяжелая работа, но и в ней можно найти удовлетворение. «Нужно», — этого короткого слова бывает достаточно, чтобы Володя не жалел времени ни днем, ни ночью, ни в выходные дни.

Откуда это в нем? Влияние ли матери, Анны Федоровны Бахтиевой, депутата райсовета, уважаемого в районе человека? Или это привилось в армии, когда железная дисциплина становилась чертой характера? Скорее всего, и то, и другое. И, не случайно, что провожая ребят в армию, он говорил именно о ней, о дисциплине.

Мне вспоминается недавний разговор на диспуте о корчагинцах наших дней. Наверное, это и есть основная их черта — уметь подчинять себя требованиям времени, эпохи.

Есть у Владимира и мечта, самая главная, — это учеба. Сейчас он на первом курсе Тюменского машиностроительного техникума (кстати, и жена тоже).

— А дальше?

— Дальше? Все вперед и вперед.

А почему бы и нет? И не для того, чтобы быть «чистеньким». Нет. Сама эта мысль чужда Володе. А чтобы шагать в ногу со временем. Ведь всякому ясно, что в наше время любому рабочему нужны знания, знания и знания.

...Они заканчивают теплотрассу на Пионерской. Три пары рук дружно берутся за колыхающуюся в воздухе плиту и укладывают ее на место... Еще в один дом придет тепло. Это приятно сознавать.

Начальник участка сантехников Евгений Александрович Новожилов сказал о Бахтиеве и тех, кто трудится рядом с ним, коротко:

— Побольше бы таких ребят.

И похвала эта прозвучала довольно веско.

Г. ВОРОНОВИЧ.

Работа по сердцу

Культурно и оперативно обслуживает абонентов телефонистка третьего класса отделения связи Маргарита Бахлыкова.

— По сердцу мне эта работа,— говорит Маргарита, — потому что она нужна людям.

Включившись в социалистическое соревнование в честь юбилея В. И. Ленина, опытная работница решила приобрести вторую специальность.

В. ИВАНЕНКО, начальник отделения связи «Главтюменьнефтегаза».



Москва. Комсомольцы и молодые производственники Первого Государственного подшипникового завода работают в эти дни с особенным подъемом, выполняя социалистические обязательства, принятые в честь 50-летия ВЛКСМ. Между комсомольскими организациями и комсомольскими группами завода широко развернулось соревнование за звание «Имени 50-летия Ленинского комсомола». О том, как оно проходит, рассказывают специальные стенды, установленные в цехах предприятия.

На снимке: комсомольцы ремонтно-механического цеха оформляют один из стендов.

Фото В. Хухлаева.

Фотохроника ТАСС

НОВЫЙ УЧЕБНЫЙ ГОД В СИСТЕМЕ ПАРТИЙНОГО ПРОСВЕЩЕНИЯ

Партийная хроника

В райкоме КПСС состоялось совещание секретарей первичных партийных организаций, пропагандистов и руководителей теоретических семинаров райцентра.

На совещании был обсужден вопрос «Задачи партийных организаций в связи с началом нового учебного года в системе партийного просвещения». Перед присутствующими выступили второй секретарь райкома КПСС А. И. Исыпов, заведующий отделом пропаганды и агитации В. Д. Салмин и заведующий кабинетом политического просвещения В. И. Осколков.

В. ДМИТРИЕВ.

* * *

До начала учебного года в сети политического просвещения секретари партийных организаций несколько раз просмотрели списки коммунистов, уточняя форму учебы каждого члена и кандидата в члены КПСС.

На днях после работы собрались коммунисты партийной организации дорожного строительно-ремонтного управления № 3, чтобы поговорить о политической учебе в предстоящем учебном году. Решили создать у себя школу основ марксизма-ленинизма первого года обучения. Пропагандистом утвердили начальника управления Г. Д. Марченко, имеющего высшее образование.

А как быть с коммунистами, живущими и работающими на Самотлоре? Их трое. Кружок не организуешь. Решили на том, что в день учебы посылать за ними транспорт и привозить их на занятия.

Комсомольцев в ДСРУ мало, двое из них ходят в общеобразовательную вечернюю школу. Остальных коммунисты решили привлечь в свои политкружок.

2 октября здесь состоится первое, организационное занятие.

Е. ВАСИЛЬЕВА.

* * *

Еще задолго до начала учебного года бюро партийной организации Мегионской нефтеразведочной экспедиции вынесло на обсуждение коммунистов вопрос о комплектовании кружков политического образования. Это позволило всем членам и кандидатам в члены КПСС, комсомольцам, беспартийному активу выбрать для себя ту форму политической учебы, которая им приемлема и соответствует общеобразовательному уровню.

Для каждого кружка утверждены квалифицированные пропагандисты. Так, З. К. Абдуллин будет вести четвертый год школу основ марксизма-ленинизма. Семинарские занятия по политэкономии, кружок по изучению работ В. И. Ленина начальную школу политсети, школу основ марксизма-ленинизма второго года обучения будут вести пропагандисты О. М. Перегудов, Л. Г. Кузнецова, Б. В. Неретин и другие.

В. СМИРНОВ.



Инженер-механик автобазы № 9 Анатолий Степанович Федорнинн в этом году утвержден пропагандистом начальной политшколы второго года обучения.

На снимке: А. С. Федорнинн готовится к занятиям.

Фото А. НОВОСЕЛОВА.

Молодежи — идейную закалку

Современные задачи коммунистического строительства требуют повышения политической и деловой активности каждого советского человека. Это имеет прямое отношение и к молодежи — будущему нашей страны.

Наступающий учебный год в системе комсомольского политпросвещения будет проходить в обстановке, когда молодежь страны будет встречать 50-летие юбилея ВЛКСМ. Приближается 100-летие со дня рождения В. И. Ленина. Все это обязывает комсомольцев и молодежь повысить качество политической подготовки.

В комсомольской политсети района создано ряд политкружков. В таких комсомольских организациях, как исполком трест СУ-13, стройбанк райгаз будут работать кружки «Кругозор», в СУ 19 орсе НПУ — «Глобус», «Наш Ленинский комсомол» — в школах. Комсомольцы автобазы № 9 автотракторной конторы, Мегионской конторы бурения НПУ «Мегионнефть», села Ларьяка будут заниматься в системе партийного политпросвещения.

Задача комитетов и бюро комсомольских организаций — охватить политической учебой каждого молодого труженика района, активно начать новый учебный год в системе комсомольского политпросвещения.

Р. ЛИТВИНОВА.
секретарь райкома ВЛКСМ.

Важная задача парторганизаций

(Окончание. Начало на 1 стр.)

начало учебного года может привести к тому, что вновь будут наблюдаться срывы занятий, низкая посещаемость слушателей.

Бесспорно, интерес слушателей к учебе во многом зависит от пропагандиста, его знаний, методического мастерства, педагогического таланта. В этом направлении за последнее время немало сделано для пропагандистов. Принимаются меры к специализации руководителей школ и семинаров. Для них при райкоме, окружкоме и обкоме КПСС постоянно проводятся курсы, семинары, теоретические конференции. У нас уже выросло немало опытных, пользующихся большим авторитетом пропагандистов. Это Д. Ф. Каморкина, З. К. Абдуллин, И. П. Жученко, Н. Н. Даньшин, Е. Г. Мухин и другие.

Важно создать все условия для плодотворной работы пропагандистов, освободить их от других общественных поручений, поощрять их труд.

Немало коммунистов основным методом политического образования определили самостоятельное изучение марксистско-ленинской теории и отдельных теоретических проблем. Партийным организациям следует выделить для них опытных консультантов, систематически вести контроль за их учебой.

Кровным делом партийных организаций района является забота об идейном воспитании молодежи. Вооружить комсомольцев глубоким знанием марксистско-ленинской теории, научить классовому подходу к явлениям жизни — в этом заключается цель комсомольского политического просвещения. «Говоря об идеологической работе, мы прежде всего думаем о воспитании нашей молодежи. Это — большое, общепартийное, общегосударственное дело», — так сказал Л. И. Брежнев на конференции Московской городской партийной организации. Следует заметить, что внимание первичных партийных организаций к марксистско-ленинской закалке молодежи в районе остается слабым. Чем же иным можно объяснить тот факт, что из двенадцати пропагандистов комсомольского политпросвещения в п. Нижневартовске, утвержденных на новый учебный год, лишь один является членом КПСС.

Долг всех партийных организаций — позаботиться о том, чтобы для комсомольских политических кружков и семинаров были выделены наиболее опытные руководители — коммунисты, постоянно им обеспечивать систематическую квалифицированную помощь.

Чтобы поднять марксистско-ленинское образование коммунистов и беспартийных на уровень новых задач, необходимо усилить руководство этим важным участком идеологической работы, повседневно и глубоко вникать в содержание и организацию политической учебы. Организованно начать новый учебный год — важная задача первичных партийных организаций.

В. САЛМИН,
заведующий отделом пропаганды и агитации райкома КПСС.

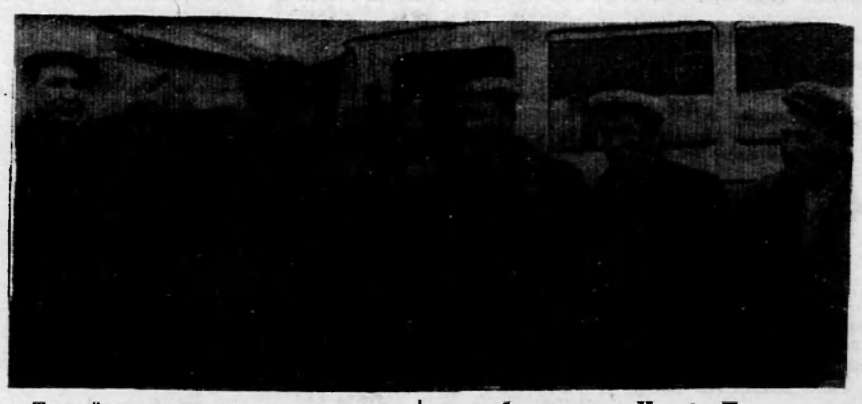

Третий год ведет занятие в школе основ марксизма-ленинизма пропагандист И. П. Жученко — главный инженер автотракторной конторы. Закончив философский факультет при вечернем университете и получив высшее политическое образование, Иосиф Прокопьевич отдает свои знания слушателям кружка.

На снимке: И. П. Жученко (третий справа) проводит политинформацию.

Фото А. НОВОСЕЛОВА.

КУЗНИЦА ЭКОНОМИЧЕСКИХ ЗНАНИЙ

В этом году слушатели политкружка треста «Мегионгазстрой» будут изучать предмет политэкономии. Как известно, она состоит из двух частей: политэкономии капитализма и социализма.

Наш кружок будет заниматься изучением первой части на теоретических семинарах. В кружке сейчас 25 человек слушателей. Но будут приходить люди и из других организаций. В основном, это инженеры, техники. К работе мы привлекаем и тех товарищей, которые в свое время кончили университет марксизма-ленинизма. Их знания принесут большую пользу в понимании предмета политэкономии.

Весь курс предполагает 6 тем по капиталистическому строю и одну общую. Каждый из слушателей, кроме участия в работе семинара, должен будет подготовить один-два вопроса из этих тем. Мы, пропагандисты, руководители кружка, постараемся помочь им в подборке вопросов и подготовке их.

На каждом семинаре будут разбираться произведения классиков марксизма-ленинизма, делаться обзор по данной теме. При изучении основной работы К. Маркса «Капитал» мы будем использовать дополнительную литературу, в основном, из его же трудов. Это статьи «Наемный труд капитала», «К критике политэкономии» и другие. Ф. Энгельс будет представлен такими произведениями, как «Анти-Дюринг» и «Роль труда в процессе превращения обезьяны в человека». В. И. Ленин — «Развитие капитализма в России», «Империализм как высшая стадия капитализма».

Политэкономия очень серьезная и интересная историческая наука. Она изучает развитие производственных отношений; экономические законы, управляющие производством, распределением, обменом и потреблением материальных благ на различных ступенях общественного развития.

Экономический анализ развития человеческого общества показывает неизбежность прогрессивного движения к социализму и коммунизму. Анализируя, мы убеждаемся, что социализм и коммунизм можно построить только усилиями народа с обязательным использованием экономических законов развития общества. Следовательно, нам, всем, строящим коммунизм, надо овладевать основами экономических знаний.

30 сентября состоялось первое занятие нашего кружка.

В. АЛЕКСАНДРОВ.
пропагандист, начальник ПСГ треста «Мегионгазстрой».

По письмам наших читателей

Человек с хорошей душой

Как бывает приятно, когда видишь вокруг хороших, трудолюбивых людей! Работает вот уже несколько лет у нас в Охтеурье начальником почтового отделения Мария Ананьевна Евчик. Обращаешься к ней с какой-нибудь просьбой или с вопросом, всегда получаешь добрый вежливый ответ, умный совет. С хорошим настроением уходишь всегда с почты. Видно, что человек работает с душой, любит свою работу, не жалеет для нее ни сил, ни времени.

Мария Ананьевна не только хорошо работает, она является активной общественницей. Мы избрали ее председателем товарищеского суда.

Хочется от всей души поблагодарить эту внимательную женщину и пожелать ей больших успехов в труде, счастья.

А. РОСТОВЩИКОВА.

с. Охтеурье.

У НАС В ГОСТЯХ—КУКЛЫ

Недавно нижневартовские малыши с большим интересом просмотрели спектакли Тюменского областного театра кукол «Заинька» и «Иван Царевич и Серый Волк». Спектакли прошли в районном Доме культуры и в клубе «Юбилейный».

З. ВАРЗИНА.

ИДУТ РЕПЕТИЦИИ

В Ларьякском сельском Доме культуры (директор В. Г. Батурина) редко бывает пусто. Здесь ежедневно ведут репетиции участники художественной самодеятельности. Танцевальный кружок, которым руководит Раиса Сергеевна Осипова, художественный руководитель Дома культуры, насчитывает сейчас уже 16 человек. Много желающих заниматься в вокальной группе и в драматическом коллективе.

Активное участие принимают в работе клубной самодеятельности педагоги Ларьянской средней школы. Кстати, музыкальное оформление артистам обеспечивает тоже учитель школы — Михаил Васильевич Петрянов.

М.. НИКОЛАЕВА.

Надеются на штурмовщину

Нередко на дверях магазинов висят объявления специализированного управления № 18 о том, что этой организации требуются рабочие. Вывод прост—не хватает рабочей силы. А как используются постоянные кадры? Например, изолировщики летом больше сидели, чем работали, а теперь занимаются штурмовщиной, трудятся без выходных. Конечно, руководство требует, чтобы дом подключили к теплосети. А как и чем их подключать, об этом никто не подумал. Мы часто и в настоящее время сидим без работы из-за отсутствия материалов — нет сетки, шлаковаты, проволоки.

Штурмовщина — не выход из положения. Но руководители СУ-18, видимо, привыкли к ней. Летом, когда прибыл отряд студентов, им была предоставлена наиболее выгодная работа, а основные кадры не были ей обеспечены. Теперь же, как говорится, приходится подбирать хвосты, доделывать недоделки.

Сейчас во всех газетах и журналах говорят о людях, встающих на трудовую вахту, берущих на себя повышенные обязательства за досрочное выполнение пятилетнего плана. В этой организации такого положения не наблюдается.

Нам это обидно — ведь мы тоже участники великого движения за коммунизм.

Группа рабочих.

Хождение по мукам

Недавно я зашла в сберкассу № 013, чтобы как обычно выписать газ себе и соседке. Но мне сказали, что нужна квитанция квартплаты. Я удивилась, но спорить не стала и пошла домой за квитанцией. Когда вернулась с расчетной книжкой, оказалось, что на квитанции нет штампа. Пришлось идти в ЖКК, чтобы там поставили штамп об уплате. Когда я пришла в третий раз в сберкассу, уставшая и расстроенная, подала расчетные книжки кассиру, а заполненные квитанции на газ—контролеру. И тут одна квитанция упала на пол. Работникам сберкассы это показалось грубостью, и они категорически отказались мне выписать газ.

Тогда я пошла в райгаз, рассказала обо всем начальнику газовой службы. Но и он не смог помочь мне. Пришлось пешком отправиться в старый Вартовск. Там мне без всякой волокиты выписали газ.

В этот день у меня ушло время с 9 часов утра до 2-х дня. Как я ни торопилась, все же опоздала—машина с газом пришла и ушла. Нам с соседкой чуть не пришлось платить штраф, если бы не разобрались, что вина здесь не наша.

И так вот приходится «ходить по мукам» очень многим. Из-за нескольких неаккуратных плательщиков страдают все жильцы. Ну пусть бы даже требовали квитанции, но ведь нужно было об этом предупредить нас заранее.

В. ЕРУШИНА.

п. Нижневартовск.

◆ ◆ ◆

В квартире холодно. Наши дома, что в районе 5 «б» квартала, почему-то медлят подключать к теплотрассе. Электрические печи запретили включать. А тут, как на грех, кончился газ.

Отпросилась я в этот день пораньше с работы и скорее в сберкассу — выписать газ. Но не тутто было. Оказывается, нужна еще и квитанция на квартплату (интересно, чье это новшество!). Сбегала за ней. Но вот газ выписан, зашла в диспетчерскую газовой службы, чтобы предупредить, где оставлю ключ от квартиры (я с мужем целый день на работе, а в райгазе заведен порядок: обслуживать клиентов в самре неподходящее время — днем!).

Ждем день, другой, третий... Газа все нет. Вначале думали, что погода ненастная мешает газовой службе, но смотрим — машины ходят. На пятый день звоню в диспетчерскую дежурной т. Шабалиной. После некоторых выяснений моего адреса, она бросает в трубку:

— Когда принесете 61 копейку, тогда и газ получите!

— ?!

Оказывается, у них отмечено, что газ к нам привозили, но нас не было дома. Извольте штраф! Но ведь я специально заходила в райгаз и рассказала, как зайти в комнату!

Бог с ними, с этими 61 копейками. А если бы я не позвонила, тогда как? Хорошо, что на службе есть телефон, а как, интересно, другие жители «добывают» газ?

Т. ЛОСИКОВА.

п. Нижневартовск.

ОТ РЕДАКЦИИ. Эти два письма говорят о том, что работники обслуживающих организаций сберкассы и райгаза не очень-то внимательны к посетителям. Хочется сделать серьезный упрек начальнику ЖКК НПУ «Мегионнефть» тов. Лыжину за его новшество, примененное при выписке газа.

Не пора ли...

У кого из родителей не содрогнется сердце, когда внезапно вынырнувший из-за угла автомобиль, заскрипев тормозами, останавливается в нескольких сантиметрах от играющих детишек? Безусловно, таких родителей нет, а вот такие водители есть. И развелись они по вине начальника госавтоинспекции тов. Мальцева и председателя поселкового Совета тов. Звягина.

Было время, когда тов. Мальцев занимался вопросами движения автотранспорта. На всех маршрутах стояли знаки — где свернуть влево, где вправо, а где вообще проезд запрещен. Теперь этих знаков нет.

Помнится и такое, когда имя тов. Мальцева гремело среди автохозяйств, он был, что называется, «грозой шоферов», его боялись и уважали.

Что же случилось за последнее время? Вернее всего, ответственные лица за безопасность движения транспорта не мугут, так сказать, поделить сферу своего влияния. Один говорит, что знаки должен вешать Звягин, а другой—Мальцев. А в результате получается, что днем и ночью на 6«а» квартале натужно гудят машины, ломают колодцы, задевают углы домов, чуть не сбивают людей.

Решили жители поселка преградить дорогу «лихачам». Но они оправдывают свое название: таранят шаткие заграждения, равняют бетонные дорожки с грязью и тем самым закапывают народные денежки глубоко в землю.

В указанном районе живут несколько милиционеров, но и от них толку мало.

Повинна в этом и эксплуатационная служба транспортных организаций, которая плохо инструктирует шоферов и не дает точного маршрута движения, не контролирует работу автотранспорта на дорогах.

Может быть, начальник отделения милиции тов. Черепанов и исполком поселкового Совета разберутся в этих вопросах?

Т. АНАТОЛЬЕВ.

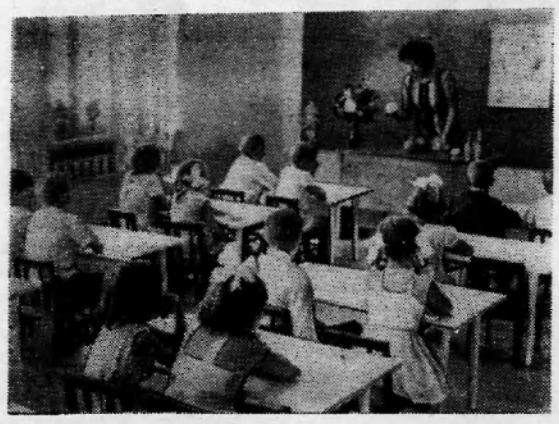

Большие доходы позволяют Лузинскому совхозу, что под Омском, вести широкое строительство жилых домов. Дворца культуры, производственных объектов, асфальтированных дорог...

В совхозе только что построен детский сад-ясли «Ромашка» на 110 мест.

На снимке: в учебной комнате нового детского сада

Фото А. Полякова.

Фотохроника ТАСС

МЕРЫ ПРИНЯТЫ

На статью «Беспечность и бесхозяйственность — сообщники огня» (№ 98 нашей газеты) отвечает начальник орса № 3 М. Тазетдинов:

«На базе орса проводится ряд противопожарных мероприятий: инструктивные занятия с коллективом базы по программе техминимума; ремонт электросети, установка защитных средств и прожекторов; устройство подземного склада для хранения пожароопасных товаров; расчищены подъездные пути, проводится уборка территории базы; составлен генеральный план благоустройства базы с учетом всех требований пожарного надзора; первичные орудия пожаротушения приведены в готовность, бочки залиты водой, ящики засыпаны песком. Огнетушители сдаются для перезарядки.

Параллельно с этим в орсе работает производственная комиссия по противопожарным мероприятиям.

Перед генподрядчиком — трестом «Мегионгазстрой» поставлен вопрос о наведении надлежащего противопожарного порядка на складах базы, так как трест обязан вести эти работы».

В РЕДАКЦИЮ ПРИШЕЛ ОТВЕТ

В газете от 20 августа 1968 года в статье «Почему не выполняются планы» резкой критике было подвергнуто специализированное управление № 18. Вот что отвечает по этому поводу начальник СУ-18 А. Метальников:

«Невыполнение плана строительно-монтажных работ за первое полугодие было вызвано причиной отсутствия строительных материалов (мастики, стеклорогожки), что сдерживало фронт работ по Советско-Сосниноким нефтерождению.

На участках № 2 и № 5 в Нижневартовске недовыполнен план на 200 тысяч рублей из-за отсутствия сборного железобетона, кирпича и минваты. На объекте «Центральный товарный парк» недовыполнен план на сумму около 100 тысяч рублей из-за отсутствия механизмов и автотранспорта в течение первого полугодия.

Землеройщики УМ-5 не подготовили траншеи под следующие объекты: внутриквартальные теплосети, напорную канализацию, пожарный водовод. По вышеизложенным причинам за первое полугодие план работ не выполнен на 340 тысяч рублей.

Перерасходы по административно-хозяйственным расходам составили 119 тысяч рублей, а в целом по накладным расходам — 165 тысяч. По причине невыполнения плана строительно-монтажных работ создался перерасход фонда заработной платы. Допущены убытки в сумме 246 тысяч рублей.

Коллектив СУ-18 принимает все меры для того, чтобы годовой план строительно-монтажных работ был выполнен.

На статью «Торговать умело, культурно, с душой», опубликованную в нашей газете за 10 сентября, начальник торгового отдела орса НПУ «Мегионнефть» тов. Токарева сообщает следующее:

«Доставка молока на дом будет организована после выяснения оплаты в условиях Севера. Хлебобулочные изделия будут доставляться на дом с установлением благоприятных погодных условий.

Согласно приказу от 25 мая сего года магазины орса НПУ «Мегионнефть» должны производить торговлю виноводочными изделиями с 10 часов до 20 часов. Со стороны работников торгового отдела проводятся проверки выполнения этого приказа и в случае нарушений принимаются меры.

С 25 сентября начались занятия с учениками продавцов по культуре торговли».

Из истории родного края

5. Там, где течет река ВАХ

(Продолжение. Начало в №№ 110, 111, 113, 116).

С давних времен олени являлись основным средством передвижения ваховских хантов, особенно в зимний период по глубоким таежным снегам, когда ханты отправлялись на охоту. Ваховские олени отличаются своим ростом, силой и выносливостью от тундровых. Низкорослые олени не могут долго существовать в условиях Ваха, так как глубокие снега затрудняют добычу корма и изнуряют их во время движения.

В прошлом у ваховских хантов было много оленей, иногда по несколько сот голов у одной семьи, но к концу XIX века поголовье оленей резко упало.

В 60 годах XIX века на Вахе произошли пожары, которые уничтожили большие площади с кормовым мхом — ягелем, к тому же эпидемии уничтожали из года в год массу оленей, а вырастить новое поголовье не так-то легко. Да и ханты не вели уход за оленями, которые были предоставлены сами себе, особенно летом. Правда, в это время года олени не уходят далеко от человеческого жилья, спасаясь на открытых местах от комаров и мошек. Но осенью они уходят далеко в леса, разыскивая себе корм, и там подвергаются нападениям зверей.

С наступлением зимы ханты отправлялись на лыжах разыскивать своих оленей, проводя в поисках их по несколько суток. Большое счастье, если хант найдет своих оленей и не досчитается лишь нескольких.

Ваховские ханты были типичными охотниками и рыболовами, но не оленеводами. Охота представляла собой прежде всего пушной промысел: добывали соболей, лисиц, выдр, белок, горностаев и других зверей. После присоединения Ваховского края к России этот промысел должен был расшириться, в связи с непрестанными требованиями ясака. Но и до прихода русских пушной промысел был развит, ибо он обеспечивал местное население меховой одеждой не только верхней, зимней, но и нижней, летней, которая изготовлялась либо из выделанной кожи, либо из меха.

Помимо пушной охоты существовала и продовольственная. Для беднейших слоев населения, лишенных оленей, одним из главных источников существования было рыболовство. Рыба запасалась обычно на зиму. Но практиковался и зимний, подледный лов.

Итак, продовольственная и пушная охота, рыболовство и сбор кедровых орехов, особенно в малоимущих слоях населения — вот что характеризовало основу экономики ваховского населения в эпоху появления русских. Что касается земледелия и скотоводства, то они в этот период совершенно отсутствовали.

Важную роль в хозяйстве ваховских хантов играла обработка различных сырых материалов, из которых выделывались орудия, одежда, утварь, предметы обихода. Широко употреблялись дерево и береста. Из них выделывалась посуда, утварь, например, «кучум» — сосуд, имеющий цилиндрическую форму, для хранения запасов рыбы, мяса и других продуктов в течение продолжительного времени; «канчен туяс» — узорчатая цилиндрическая куженька, предназначенная для хранения мелких хозяйственных вещей; «тундэх-амптэв» — спальная детская люлька; «ингк-согэс» — куженька для ношения воды и другие предметы домашнего обихода.

(Продолжение следует)



СРЕДИ ТАЙГИ.
Фотоэтюд А. Новоселова.

Черная сотня и «зеленые береты»

Мы уже писали о фильме «Зеленые береты» — киноотклике Голливуда на войну во Вьетнаме. Он был задуман как неотразимый выстрел киностудий по противникам войны. Руководил выстрелом Джон Уэйн — один из самых популярных голливудских исполнителей ролей ковбоев. Именно он взялся языком искусства убедить мир в справедливости американской агрессии против Вьетнама.

Поскольку цель была недостижима, а пороху заложено слишком много, идеологический снаряд взорвался на своих собственных позициях. Цветной художественный широкоформатный трехчасовой фильм о войне во Вьетнаме получился анекдотически лживым. Я не видел в американских газетах ни одной серьезной рецензии, автор которой рискнул бы защищать картину.

Но Джон Уэйн не горевал. Он публично обвинил своих критиков:

— Вы ни черта не понимаете в войне, — заявил он им, — вы не нюхали пороха. Подождите, покажем фильм своим героям, они скажут свое решающее слово.

И вот коробки с фильмом отправили в Южный Вьетнам. Устроили торжественный просмотр. Присутствовали герои фильма — «зеленые береты». О реакции спецголоворезов рассказывает корреспондент газеты «Чикаго дейли ньюс».

«Единственное, что в фильме похоже на настоящее, — сказал офицер, — это оружие».

«Неужели моя мать поверит в то, что это правда?» — воскликнул совсем еще зеленый зеленоберетчик.

«Теперь я понимаю старых солдат, которые смеются над голливудскими фильмами о второй мировой войне», — произнес третий.

«А может быть, это просто шутка? Может быть, это несерьезно?» — высказал предположение четвертый.

По свидетельству корреспондента, молодцы из спецчастей забавлялись в течение всего фильма и целая зеленая сотня не выдержала — сбежала с просмотра.

Генрих БОРОВИК,
соб. корр. АПН.

Нью-Йорк.

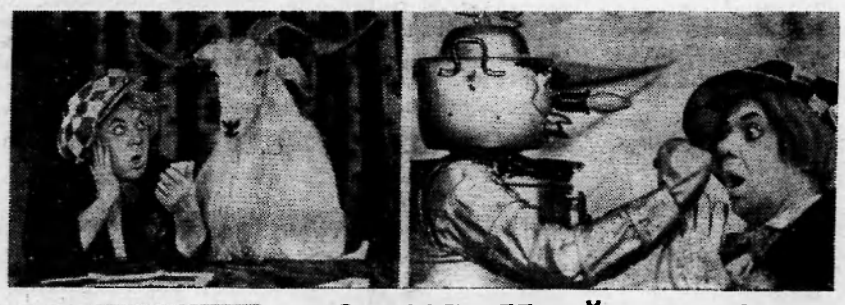

„СОЛНЕЧНЫЙ КЛОУН“



В 1956 году двадцатишестилетний клоун Олег Попов стал знаменитым. Газеты разных стран состязались в эпитетах, рассказывая о его мастерстве, и нарекли Олега «солнечным клоуном». С той поры — двенадцать лет неизменного успеха на манежах мира.

Биография знаменитого клоуна проста. Московский рабочий парнишка, ученик слесаря на комбинате «Правда». Увлекается акробатикой и занимается в спортивном обществе «Крылья Советов». Однажды приятели приводят его в Цирковое училище. И с этих пор у него только одна мечта — стать артистом цирка. Товарищи помогают подготовиться, и через некоторое время он принят. Из училища Попов выходит эквилибристом и жонглером на свободной проволоке. Однако на окружающих уже производят впечатление его комические способности. Вскоре в одной из гастрольных программ ему предложили заменить заболевшего коверного. Через двадцать дней Олег отдал костюм выздоровевшему коллеге. Но в следующий город он уже поехал клоуном. Так был сделан бесповоротный выбор.

Какие бы интересные и смешные репризы и антре ни появлялись у Олега Попова, артист всякий раз исполняет свой номер на свободной проволоке, считая, что клоун обязан мастерски владеть каким-либо цирковым жанром. Не забыта и первая в жизни профессия. Весь реквизит, включая и комическую машину «Ой-ай-00-13» и робота, сделан или руками самого Олега или при его участии.

Талантливого артиста не удовлетворили старые формы работы клоунов, их незамысловатые трюки. Созданный им на манеже новый образ напоминает героя русских народных сказок умного, доброго, непосредственного, немного лукавого, мастера на все руки. В то же время это предельно современный, понятный зрителю образ.

Номера Олега Попова всегда имеют идейное содержание, которому подчиняются все его сложнейшие трюки. Для жизнерадостного искусства «солнечного клоуна» характерно органическое сочетание юмора с большой глубиной мысли.

На снимках: слева — партнер обдумывает ход; справа — сцена с роботом — один из новых номеров, подготавливаемых Олегом Поповым; внизу — со страниц русской сказки...

Фото В. Ун Да-сина.

Фотохроника ТАСС.

НЕМНОГО ЮМОРА

— А вы молодец, — сказал мне начальник отдела. — Хорошо работаете! Думаю выдвинуть вас в свои заместители. Если, конечно, Иван Иванович не будет возражать. Завтра я вас ему представлю.

Ого, подумал я, значит, и я чего-то стою! Все-таки, что ни говорите, а не каждому доверят должность заместителя начальника. От радости я почувствовал, что у меня за спиной выросли крылья. Теперь буду работать еще лучше, решил я.

На следующее утро мы пришли к Ивану Ивановичу. Он увидел крылья за моей спиной и удивился:

—Что это? Зачем? Вы что же, в облаках витаете?

— Нет, нет, — сказал мой начальник, — Напротив, очень вдумчивый работник.

— Гм, не знаю, не знаю...—Иван Иванович задумался. — А почему у вас в личном деле не написано про крылья? Да и начальник ваш мне тоже ничего не сказал,

— Да я и сам ничего не знал!— поспешил оправдаться мой начальник. — Для меня это тоже полнейшая неожиданность.

— Ага, так вы скрывали, значит? — нахмурился Иван Иванович. — Может, у вас и еще что-нибудь есть? Хвост какой-нибудь...

— Нет, — растерянно сказал я. — Хвоста нету. У меня и крылья-то вчера только выросли. От радости.

Крылышки

— Хм, почему-то у меня от радости ничего не вырастает. Ну-ну... И как вам того... летается?

—Да я, по правде говоря, не умею летать. У меня и не получится ничего. Я даже не знаю как это делается.

— Вон что... — протянул Иван Иванович. — Странно. Крылья есть, а летать не умеете. Как эта... как ее?.. курица.

— Так вот вы, значит, что за птица! — покачал головой мой начальник.

—А потом, почему у вас крылья выросли именно сзади? Это что принцип? Вы разве не отдаете себе отчета, что они будут тянуть вас назад?

Я подавленно молчал. Я не отдавал себе отчета.

— Нет,—заключил Иван Иванович, — с крыльями нам работника не нужно. Во-первых, это несолидно, а во-вторых, какая от них польза делу? Ну, я еще понимаю, если бы у вас за спиной вырос, скажем, несгораемый шкаф или что-нибудь другое, полезное для дела. А крылья...

— Ну-ну, — пробормотал ехидно мой начальник, когда мы вернулись к себе в отдел. — Крылышки, значит? Отличиться захотели? Ангел какой нашелся! Думаю вам лучше всего подать заявление об уходе.

В. КАШАЕВ.

И. о. редактора: В. КИСЕЛЕВ.

Идет подписка на газеты и журналы

ЛЕНИНСКОЕ ЗНАМЯ

Товарищ!

Если ты хочешь знать, чем живет наш район, какими трудовыми успехами отметит он четвертый год пятилетки; какой вклад внесет в достойную встречу 100-летия со дня рождения В. И. Ленина; если тебе интересно все новое, что есть и будет в районе, — не забудь подписаться на свою газету.

Подписка принимается в отделениях «Союзпечати», общественными распространителями.

Подписная цена:

на год — 3 руб. 12 коп.;

на шесть месяцев — 1 руб. 56 коп.

Нижневартовская типография упр. по печати Тюменского облисполкома. Заказ 356.

Пролетарии всех стран, соединяйтесь!

ЛЕНИНСКОЕ ЗНАМЯ

Орган Нижневартовского районного комитета КПСС и районного Совета депутатов трудящихся Тюменской области

№ 119 (2477) Год издания 27-й | ЧЕТВЕРГ 3 ОКТЯБРЯ 1968 ГОДА | Цена 2 коп.

ОБРАЩЕНИЕ

коллектива строительно-монтажного управления № 5 треста «Тюменьнефтепромстрой» ко всем трудящимся Нижневартовского района

По всей нашей необъятной стране рабочие, колхозники, служащие и инженерно-технические работники стремятся новыми успехами в развитии производства, науки и культуры ознаменовать великие даты — столетие со дня рождения Владимира Ильича Ленина и 51-ю годовщину Великой Октябрьской социалистической революции.

Ежедневно трудящиеся Советского Союза своим созидательным трудом умножают экономическое и военное могущество нашей Родины, успешно претворяют в жизнь великие планы коммунистического строительства.

Стремясь внести свой достойный вклад в общенародную подготовку к славному юбилею, коллектив строительно-монтажного управления № 5 принимает на себя повышенные социалистические обязательства в честь 51-й годовщины Великого Октября:

— закончить годовой план подключения 32 скважин и 7 ноября 1968 года и до конца года дополнительно подключить три новых скважины;

— выполнить к 7 ноября годовой план по прокладке выкидных линий нефтепроводов протяженностью 55 километров и до конца года дополнительно проложить семь километров линий;

— в октябре сдать в эксплуатацию 5 600 квадратных метров промышленно-складских объектов, а до конца года еще 2 800 квадратных метров;

— до 1 января 1969 года ввести в эксплуатацию 4 600 квадратных метров жилой площади;

— к 7 ноября 1968 года сдать две теплицы общей площадью 1 176 квадратных метров;

— за счет повышения производительности труда, изыскания и внедрения неиспользованных резервов, снижения себестоимости строительно-монтажных работ, экономии и бережливости строительных материалов получить сверхплановой прибыли на сумму 20 тысяч рублей;

— все вводимые объекты сдавать с хорошей оценкой;

— до конца года повысить производственную квалификацию 219 рабочим и инженерно-техническим работникам;

— развернуть работу по вовлечению в борьбу за коммунистический труд все новых участников, бригад и участков.

Обращение обсуждено и единогласно принято на общем собрании коллектива строительно-монтажного управления № 5.

В счет будущего года

Встав на Ленинскую трудовую вахту, коллектив кислородной станции НПУ «Мегионнефть» досрочно, 30 сентября, выполнил годовой план по выработке кислорода.

До конца года газовики решили выработать дополнительно 1 200 кубических метров газа в счет 1969 года.

А. МУХАМЕТОВ, начальник кислородной станции НПУ «Мегионнефть».



Ответственная работа поручена старшему оператору НПУ «Мегионнефть» А. М. Вачаеву. Он следит за тем, чтобы насосы по перекачке нефти были всегда в исправном состоянии и в любую минуту могли принимать нефть. А ее за час приходится перекачать ни много ни мало, а около трехсот с лишним тонн.

Встав на трудовую вахту в честь 51-й годовщины Великого Октября, Александр Миронович обязался обеспечить бесперебойную транспортировку нефти и нефтепродуктов.

На снимке: старший оператор А. М. Вачаев.

Фото А. НОВОСЕЛОВА.

В райкоме КПСС и райисполкоме

Бюро райкома КПСС и исполком районного Совета депутатов трудящихся одобрили инициативу коллектива строительно-монтажного управления № 5 треста «Тюменьнефтепромстрой» по достойной встрече 51-й годовщины Великой Октябрьской социалистической революции и 100-летия со дня рождения В. И. Ленина и обязали партийные, советские, профсоюзные и комсомольские организации района поддержать этот почин, еще шире развернуть социалистическое соревнование в честь знаменательных дат нашего Советского государства.

Бюро и исполком обязали редакцию газеты «Ленинское знамя» и студию телевидения систематически освещать ход социалистического соревнования среди коллективов Нижневартовского района.

Почетное звание к Дню Октября!

Расчистка местности, раскорчевка, засыпка траншей — вот круг основных обязанностей бульдозериста трассы Нижневартовск—Усть-Балык Евгения Шестакова.

Стремясь достойно встретить юбилей В. И. Ленина, опытный механизатор ежедневные задания выполняет на 140—150 процентов.

— На ударной трассе — все должны быть ударниками, — говорит Евгений.

К 51-й годовщине Великого Октября он решил заслужить почетное звание ударника коммунистического труда. Т. АНАТОЛЬЕВ.



Львовская область. Вторая очередь нефтепровода «Дружба», сооружение которой ведет трест «Укрзападгазстрой» — всесоюзная ударная комсомольская стройка. С опережением графика вырыта траншея протяженностью 194 километра, включая горные районы Карпат. Сейчас на трассе стройки ведутся сварочно-монтажные и изоляционно-укладочные работы. Строители обязались завершить их досрочно к 50-летию Ленинского комсомола.

Фото Ю. Шаповала.

Фотохроника ТАСС.

За образцовую зимовку скота

В самом разгаре уборка картофеля в совхозах «Нижневартовский» и «Мегионский». Много сейчас заботы у администрации, коммунистов и комсомольцев, профсоюзных активистов. Но впереди не менее важный и ответственный период — зимовка скота. Именно она покажет, что стоили усилия коллективов совхозов на протяжении всего года.

Слов нет, рабочие были мобилизованы на то, чтобы создать необходимый запас кормов. В совхозе «Нижневартовский» заготовлено 2 700 тонн грубых кормов и 600 тонн комбикормов, а в совхозе «Мегионский» — 1 160 тонн грубых и 300 тонн сочных кормов. По расчетам специалистов этого вполне хватит животным на стойловый период.

Простой расчет заготовленного количества кормов говорит о том, что в совхозе «Нижневартовский» на каждую единицу крупного рогатого скота на стойловый период будет приходиться около трех тонн сена, а в «Мегионском» около двух. Значит, среднесуточный рацион сена составит у Нижневартовского хозяйства 12,5 килограмма, а у Мегионского — около 9. С добавлением силоса и комбикормов это в какой-то мере позволит обеспечить сытную зимовку скота, сохранить поголовье молодняка.

Но дело не ограничивается одним запасом кормов. Уже сейчас необходимо ставить скот в теплые помещения, организовать хороший уход за ними, подумать о рациональном использовании каждого килограмма кормов с тем, чтобы сохранить надои и привес молодняка в пределах осенне-летнего периода. Однако подготовка ферм к зиме вызывает серьезную тревогу. Так, в совхозе «Мегионский» строительство коровника на 200 голов еще только ведется, а к ремонту двух старых еще не приступили.

Еще хуже дело обстоит в совхозе «Нижневартовский». Здесь приступили к ремонту пяти старых коровников и трех телятников, но когда закончат — неизвестно, потому что совершенно нет строительных материалов. Администрации приходится каждую доску, каждый кирпич выпрашивать у других организаций. Купить? Но на это нет фондов.

Таким образом, есть опасение, что зима застанет скот в неотремонтированных помещениях, а это, несомненно, отразится на удоях молока и привесах. Достаточно сказать, что уже сейчас в совхозе «Нижневартовский» среднесуточный надой молока снизился на 1,7 килограмма. А ведь зимы еще нет.

Значит, встает задача — уже сейчас начинать подкормку скота. Для этого нужно создать запасы кормов на фермах на один-два месяца. Пока стоит хорошая погода, это сделать нетрудно. Будет гораздо сложнее, когда польют дожди, начнутся морозы.

В обоих совхозах фермы в основном укомплектованы кадрами, но хуже обстоит дело с подменными рабочими, в частности, с доярками. В этом вопросе администрации, видимо, нужно подумать об организации работ по принципу «Каждый за всех, и все за одного». Заболела доярка, пусть ее заменит подруга по ферме. От этого выиграет только производство.

Тревожит и еще одно. Сами совхозы не в состоянии механизировать трудоемкий труд на фермах. Здесь на помощь должны прийти шефские организации и прежде всего Мегионская нефтеразведочная экспедиция и Мегионская контора разведочного бурения. Возможности у этих организаций огромные, и пойти навстречу труженикам совхозов — прямой долг нефтяников. Кстати, давно пора определить настоящих основных шефов для совхозов. А пока получается по пословице: «У семи нянек дитя без глаз».

Не следует забывать, что совхозы созданы недавно. Они призваны обеспечивать население района основными сельскохозяйственными продуктами. Но без соответствующей материально-технической базы при всем желании тружеников совхозов будет нелегко справиться с этой задачей.

Положение с подготовкой к зимовке скота неважное. И дело здесь не только в том, что шефствующие организации слабо оказывают помощь в строительстве коровников. Дело и в самой организации руководства совхозов, которая слишком поздно взялась за ремонт старых помещений и строительство новых. Сейчас, пока есть еще возможность, нужно мобилизовать силы партийных, профсоюзных и комсомольских организаций на ликвидацию прорыва.

Подготовка к зиме — ответственное дело. Хорошее стойловое содержание — это проверенный путь к новым успехам совхозов. И долг тружеников — еще шире развернуть социалистическое соревнование за образцовую зимовку скота. А. ТРИФОНОВ.

Начались занятия в политсети

Состоялось первое занятие теоретического семинара по политэкономии в тресте «Мегионгазстрой».

На нем была рассмотрена тема «Что изучает политическая экономия». Руководитель семинара В. Г. Александров подробно остановился на вопросах: «Производство материальных благ — основа общественного строя», «Производственные отношения», «Экономические законы и их использование».

Слушатели проявили большой интерес к изучаемой теме.

К сожалению, на первом занятии присутствовала лишь половина слушателей. В числе отсутствующих были главный инженер треста тов. Ниндрат, заместитель управляющего тов. Третьяк, заместитель начальника орса № 3 тов. Хуснутдинов, заместитель главного бухгалтера тов. Капица и другие.

В. САЛМИН.

На первое организационное занятие школы основ марксизма-ленинизма третьего года обучения собрались коммунисты строительного управления № 12.

Руководитель школы А. А. Сидоров подробно ознакомил слушателей с программой и планом работы кружка, сумел с первого занятия заинтересовать их важностью политической учебы.

В. ИВАНОВ.

* * *

Рядовые коммунисты, бригадиры, мастера строительно-монтажного управления № 3 собрались во вторник на первое организационное занятие начальной политшколы по изучению биографии В. И. Ленина. Руководитель школы Е. Н. Новожилов познакомил слушателей с программой учебного года, назвал литературу, которую необходимо приобрести им.

На первом занятии слушатели определили время и дни посещения школы и метод изучения программы. Так, решено по каждой теме вначале заслушивать ответы коммунистов, а потом делать обобщение пропагандисту. Это будет обязывать каждого слушателя со всей серьезностью готовиться к занятиям.

В конце занятия уделять 15—20 минут вопросам текущей политики, чтобы каждый коммунист был в курсе всех событий в стране и за рубежом. Это тоже будет заставлять слушателей следить за периодической печатью, слушать радио, тем самым повышать свой кругозор.

Не останутся в стороне и текущие дела партийной организации управления. О задачах коммунистов, их авангардной роли на производстве будут постоянно в центре внимания слушателей политшколы СМУ-5.

В. ВАСИЛЬЕВ.

Иметь глубокие политические знания

С ленинизмом, подчеркивается в Постановлении ЦК КПСС «О подготовке к 100-летию со дня рождения В. И. Ленина», связаны такие выдающиеся революционные свершения, как победа Великой Октябрьской социалистической революции, образование мировой системы социализма, грандиозные освободительные битвы и победы, одержанные рабочим классом, трудящимися над капитализмом.

Вот почему к ленинскому теоретическому наследию обращаются не только коммунисты, но и трудящиеся всех стран мира. Поэтому глубокое знание коммунистами ленинских работ имеет решающее значение не только с точки зрения их подготовки для активного участия в коммунистическом строительстве, но и в том, что оно помогает правильно ориентироваться в идейной борьбе, которая идет между коммунистической и буржуазной идеологиями, между подлинным марксизмом и его демагогическими и ревизионистскими извращениями.

В связи с приближением 100-летия со дня рождения В. И. Ленина перед всеми партийными организациями, как сказано в Постановлении ЦК КПСС, стоит важная задача — усилить работу в области марксистско-ленинского образования коммунистов, изучения революционной теории широкими массами. Учение Ленина является решающим условием формирования коммунистического мировоззрения. Все это выдвигает свои требования перед системой партийной учебы.

В целом по району сети партийного и комсомольского просвещения в основном скомплектованы. Подобраны и утверждены пропагандисты, определены место и время учебы каждого коммуниста. Первого октября в первичных партийных и комсомольских организациях прошли первые политические занятия 1968-1969 учебного года. На них присутствовало около 1 500 коммунистов и свыше 400 комсомольцев.

По-серьезному отнеслись к началу учебного года, к подбору пропагандистских кадров партийные организации Мегионской нефтеразведочной экспедиции, НПУ «Мегионнефть», треста «Мегионгазстрой», автобазы № 9, СМУ-5 и многие другие. Здесь почти все пропагандисты с высшим или незаконченным высшим образованием, с хорошим пропагандистским стажем и опытом работы.

Большую помощь в подготовке пропагандистов оказали работники отдела пропаганды и агитации райкома КПСС. Многие из них побывали на курсах и семинарских занятиях, организованные областным и окружным комитетами КПСС. Все это способствует нормальной работе сети партийного и комсомольского просвещения.

Однако, как показали первые занятия, начало нового учебного года нельзя считать удовлетворительным. Исходя из этого, перед партийными организациями в настоящее время стоят конкретные задачи: еще раз разобраться с комплектованием сети, проверить списки слушателей, проконтролировать их посещение с тем, чтобы каждый коммунист и комсомолец был охвачен политической учебой.

Следует детально разобраться с теми коммунистами, которые должны учиться в общеобразовательных вечерних школах и помочь им оформиться в них. С первого дня учебы держать под неослабным контролем работу каждой школы, семинара, особенно тех слушателей, которые будут заниматься по индивидуальным планам. Все эти меры должны способствовать систематическому получению знаний слушателями и дисциплинировать их.

Обратить особое внимание на работу теоретических семинаров по изучению научного коммунизма, политэкономии, коммунистическому воспитанию. Спланировать в них совместно с пропагандистами семинарские занятия, теоретические конференции на весь учебный год.

Четкая работа всей системы политического образования поможет коммунистам еще глубже познать марксизм-ленинизм и правильно разъяснять его широким народным массам. Глубокое изучение ленинского теоретического наследия является основой основ формирования коммунистического мировоззрения.

В. ОСКОЛКОВ,
заведующий кабинетом политического просвещения райкома КПСС.

Валентин Федорович Кошлев заведует ремонтной мастерской строительно-монтажного управления треста «Хабаровскстрой». Молодой коммунист не только успешно совмещает работу и учебу на четвертом курсе заочного отделения Хабаровского политехнического института, но и является активным политинформатором. Валентин — частый посетитель партийной библиотеки при Вяземском райкоме КПСС. Вот и сейчас он пришел в библиотеку, чтобы подобрать материалы к очередной беседе, посвященной 100-летию со дня рождения В. И. Ленина.



На снимке: Валентин Кошлев и библиотекарь Аграфена Андреевна Вдовенко.

Фото А. Бичурова.

Фотохроника ТАСС.

БОРЬБА ЗА КАЧЕСТВЕННЫЙ РЕМОНТ

Успешное выполнение планов бурения нефтяных скважин в Нижневартовском районе зависит от многих причин. Среди них большое значение приобретает качественный ремонт турбобуров и своевременное обеспечение ими буровых бригад.

В недалеком прошлом в Мегионской конторе разведочного бурения дело с ремонтом турбобуров обстояло плохо. Достаточно сказать, что в цехе ремонта все работы производились с применением ручного труда, отсюда и качество было плохое. Поэтому нередко были случаи перестраховки, и вместо двух-трех турбобуров на буровые отправляли по пять-шесть штуи. Многие из них не запускались, и буровые вахты были вынуждены простаивать. А это никак не способствовало выполнению планов проходки. Страдало и производство, и люди.

При планировании строительства базы на втором участке администрацией конторы были учтены недостатки прошлого. Теперь для ремонта турбобуров построен хороший, просторный цех. Появилась и механизация — лебедка, рангальд, мостовой кран. Производительность труда в цехе возросла почти в два раза. Сейчас на ремонт одного турбобура затрачивается менее двух рабочих смен.

Наряду с этим повысилось и качество ремонта. Теперь буровые мастера уже не возвращают обратно в цех отремонтированные турбобуры, и мы не завозим их по пять—шесть штуи. К примеру, бригада бурового мастера С. А. Повха пробурила буровую только одним трехсенционным турбобуром, вышедшим из капитального ремонта.

В настоящее время редко кто из мастеров и бурильщиков задумывается о том, запустится турбобур или нет. В этом немалая заслуга старшего механика М. Иванова и бригадира В. Сушкина. Они отлично понимают, как трудно буровым вахтам работать с некачественно отремонтированным турбобуром, и стараются на месте с хорошей оценкой выполнить ремонтные работы.

Помимо этого, в цехе силами рационализаторов изготовлен пресс для опрессовки фонтанной арматуры и других сосудов высокого давления. Это дало нашей организации экономию в 8 700 рублей в год. Сейчас мы думаем над устройством установки для промывания колец, что позволит увеличить производительность труда при сборке турбобуров.

Использованы ли все возможности для того, чтобы полностью заменить ручной труд механизмами в этой трудоемкой работе? Нужно сказать, что нет. Мы еще пока только устанавливаем пресс для распрессовки турбобуров, а его можно было установить гораздо раньше.

Не установлен и мостовой кран вне цеха, который должны сделать монтажники СМУ-5. Но руководители этой организации, видимо, забыли об этом, и нам приходится отрывать от маленького коллектива цеха рабочих для монтажа столь нужного нам крана.

С переходом на Самотлорское месторождение планируется прежними силами цеха обеспечить не менее пяти буровых бригад капитально отремонтированными турбобурами. Это гарантируется опытом коллектива, приобретенным на ремонте инструмента, ясным пониманием своего места и роли в деле успешного выполнения планов проводки скважин.

А. ЗИМАНОВ,
старший инженер ПТО конторы бурения.

Начались занятия в политсети

Со всей серьезностью отнеслись коммунисты строительного управления № 909 к первому организационному занятию в системе политического просвещения. Несмотря на то, что руководитель кружка В. А. Ногай отсутствует (он на экзаменационной сессии), начальник управления т. Шеметьев сам взялся за организацию проведения первого занятия. И вот перед слушателями (а их собралось более 25 человек) с тематикой программы изучения политэкономии выступает заместитель руководителя политшколы Татьяна Михайловна Иванова.

Занятие прошло успешно.

В. РУДНЕВ.

* * *

Руководитель школы основ марксизма-ленинизма четвертого года обучения партийной организации райисполкома Семен Никонорович Кожевников провел во вторник первое организационное занятие. На нем присутствовало 14 коммунистов.

Без уважительных причин отсутствовали на занятии начальник узла связи тов. Поспелов и работник райбольницы тов. Стрельцов. Коммунисты решили заслушать их на очередном занятии.

* * *

Партийная организация Мегионской нефтеразведочной экспедиции большая. И правильно сделали коммунисты, организовав несколько школ политического просвещения, подобрали грамотных руководителей. Так, занятия теоретического семинара по изучению научного коммунизма будут вести тт. Перегудов и Кузнецов, в начальной политшколе — т. Ананьев, в школе основ марксизма-ленинизма четвертого года обучения — тт. Абдуллин и Мухин.

1 октября здесь прошли первые организационные занятия.

* * *

Организованно начали учебу в системе политического просвещения коммунисты совхоза «Нижневартовский». Все слушатели школы основ марксизма-ленинизма первого года обучения вовремя прибыли на занятия. Перед ними выступил руководитель кружка Василий Дмитриевич Кугаевский.

* * *

Однако не все коммунисты партийных организаций района успешно начали учебу в политсети. Так, сорвались занятия в СУ-18 (секретарь т. Кукушкин, начальник управления т. Метальников) и СУ-13 (секретарь т. Гришин). В этот день т. Гришин решил еще только собрать собрание коммунистов, чтобы выяснить — кто и где будет заниматься?!

Такое непартийное отношение вызывает озабоченность. Ведь от начала зависит дальнейшая учеба коммунистов.

СБЕРЕГАТЕЛЬНЫЕ КАССЫ НА СЛУЖБЕ ЧЕЛОВЕКА

РАСТИ СБЕРЕЖЕНИЯМ

В связи с увеличением льгот жителям Севера имеются большие возможности для дальнейшего роста сбережений и у нас, в Нижневартовском районе. Доходы населения нашего района возросли за последние семь лет на 47 процентов, а остаток вкладов в сберегательных кассах за этот период увеличился почти в 7 раз и составляет 3,5 миллиона рублей. Хранят свои сбережения в сберкассах 7 113 жителей Нижневартовского района.

Сберегательные кассы помогли многим трудящимся района приобрести ценные вещи, хорошо организовать отдых во время отпуска и израсходовать свои сбережения на другие неотложные нужды.

В последние годы широкое распространение получила безналичная форма накопления сбережений путем ежемесячного перечисления на счета вкладчиков сумм заработной платы рабочих и служащих. Этим удобным способом пользуются в Нижневартовском районе более 300 человек. За 1967 год в сберегательные кассы района поступило безналичным путем более 500 тысяч рублей. Эта цифра далеко еще недостаточна для нашего района и свидетельствует о том, что на предприятиях слабо проводится разъяснительная работа об удобствах накопления вкладов безналичным путем. За прошлый год путем перечислений поступили в сберегательные кассы значительные суммы от медицинских работников районной больницы, Нижневартовского рыбозавода, учителей Нижневартовской средней школы и совхоза «Нижневартовский».

С целью дальнейшего развития накопления сбережений в районе с 1 октября по 1 ноября 1968 года будет проходить месячник общественного смотра работы сберегательных касс. Задача его состоит в том, чтобы разъяснить всему населению преимущества хранения денежных средств в сберегательной кассе и добиться такого положения, чтобы каждый трудящийся имел сберегательную книжку. От работников сберегательных касс требуется улучшить обслуживание населения, внимательно относиться к запросам клиентуры и обеспечить четкое оформление операций. Большую помощь в пропаганде сберегательного дела могут оказать профсоюзные организации предприятий, счетные работники и другой актив.

Временно свободные средства населения, помещаемые в сберегательные кассы, создают дополнительный резерв денежных ресурсов, которые направляются для развития народного хозяйства СССР и используются в интересах всего народа.

М. ШАШКОВ,
заведующий центральной сберкассой.

ТИРАЖИ ПО ВЫИГРЫШНЫМ ВКЛАДАМ

Шестого октября 1968 года в г. Ханты-Мансийске будет проводиться очередной тираж по выигрышным вкладам, хранящихся на счетах в сберегательных кассах Тюменской области. Ежегодно по этому виду вкладов проводится два тиража выигрышей в периоды с 1 апреля по 10 октября.

Выигрышные вклады отличаются от вкладов до востребования и срочных тем, что проценты по ним не начисляются, а доход выплачивается в виде выигрыша. В каждом тираже участвуют все счета, имеющиеся во всех сберегательных кассах области. Причем выигравшие счета снова участвуют во всех последующих тиражах выигрышей. Следовательно, один и тот же вкладчик может выиграть неоднократно.

На каждые 1 000 номеров счетов по выигрышным вкладам устанавливаются следующие 25 выигрышей: один в размере 200 процентов, два выигрыша по 100, два по 50 и 20 выигрышей по 25 процентов среднего остатка вклада за истекшее полугодие. Например, если к тиражу остаток вклада на счете был 100 рублей, а средний остаток вклада за полугодие по этому счету выразился в сумме 200 рублей и на данный счет выпал выигрыш в размере 200 процентов, то остаток вклада после зачисления выигрыша будет составлять 500 рублей.

Центральная сберкасса советует всем гражданам нашего района иметь выигрышные счета и участвовать в тираже по выигрышным вкладам.

Е. ВЕДРОВА,
старший кассир ЦСК.

ВЫИГРАЛ ПЯТЬСОТ РУБЛЕЙ

Год тому назад я приобрел в сберегательных кассах облигации Государственного трехпроцентного внутреннего выигрышного займа. Однажды, проверяя их по таблице 16 тиража выигрышей, я обнаружил, что одна двадцатируолевая облигация выиграла 500 рублей.

На часть полученных денег я вновь купил облигации внутреннего выигрышного займа и верю, что снова выиграю, так как вероятность выигрыша увеличивается с каждым тиражом.

Ю. СИМАНОВ,
п. Нижневартовск,
5-й квартал.

Знаете ли вы, что...

вкладчик получает доходы от хранения денег в сберегательной кассе: по срочным вкладам—в размере трех процентов годовых, по вкладам до востребования — два процента, а по выигрышным доход выплачивается в виде выигрышей из расчета: 200 процентов, 100 процентов, 50 процентов и 25 процентов среднего остатка вклада за истекшее полугодие.

По сберегательным книжкам низовых сберегательных касс вклады можно получить и в центральной сберегательной кассе данного города или района.

Вкладчик имеет право перевести свой вклад в любую сберегательную кассу Советского Союза полностью или частично. Причем жителям Крайнего Севера переводы могут быть выданы на руки в запечатанном конверте на сумму до 2 000 рублей каждый бланк.

Г. МОЛЧАНСКАЯ.
инспектор-ревизор ЦСК.

К новогоднему подарку

Совет Министров РСФСР разрешил Министерству финансов выпустить дополнительно билетов денежно-вещевой лотереи 1968 года (новогодний выпуск) на 27 миллионов рублей. Общая сумма выигрышей по новогоднему выпуску составляет 16,2 миллиона рублей, или 60 процентов от суммы выпущенных билетов.

Тираж выигрышей по дополнительному выпуску билетов лотереи состоится 25 декабря 1968 года в г. Куйбышеве. По нему будет разыгрываться 7 434 000 выигрышей, в том числе 59 940 вещевых и 7 374 060 денежных выигрышей.

Как и в прошлые новогодние выпуски денежно-вещевой лотереи, в качестве выигрышей будут разыгрываться товары, представляющие большой интерес для различных слоев населения, в числе которых автомобили «Волга», «Москвич-412», «Запорожец», мотоциклы разных марок, магнитофоны, радиоприемники, кинокамеры, мужские и женские плащи—болонья, а также денежные выигрыши в размере 3 000 рублей.

В условиях новогоднего выпуска лотереи 1968 года предусмотрен новый порядок выдачи выигрышей — холодильников и стиральных машин. Впервые эти выигрыши будут выдаваться во всех автономных республиках, краях и областях через местные торговые предприятия. В тех случаях, когда при получении выигрыша в магазине не окажется в наличии холодильника или стиральной машины, указанной в условиях новогоднего выпуска лотереи, владелец выигравшего билета может, по своему усмотрению, получить из имеющихся в наличии соответственно другой холодильник или стиральную машину с большей или меньшей стоимостью, доплатив или получив разницу в цене в магазине.

Автомобили и мотоциклы, высылаемые через посылторг Министерства торговли РСФСР, доставляются владельцам выигравших билетов до ближайшей железнодорожной станции или пристани (порта). Выигравшие лотерейные билеты могут быть предъявлены к оплате до 30 июня 1969 года включительно.

Это может каждый

Я никогда не забываю купить билет денежно-вещевой лотереи. Что говорить, частенько после проверки таблицы разочаровывалась. Но вот по четвертому выпуску денежно-вещевой лотереи 1968 года один билет оказался счастливым, на него выпал выигрыш — холодильник «Саратов-2» стоимостью 150 рублей.

После такого сюрприза я поверила, что выиграть может каждый, кто приобретает лотерейные билеты.

С. ХАСАНОВА,
домохозяйка,
п. Нижневартовск,
5-й квартал.

ПОСЧАСТЛИВИЛОСЬ

В пятом тираже денежно-вещевой лотереи выпуска 1968 года на один из купленных мной билетов серия 22591 номер 170 выпал крупный выигрыш — мотоцикл «Юпитер-2» стоимостью 650 рублей.

После такого сюрприза я поверил, что выиграть может каждый, кто приобретает лотерейные билеты, если не лотереедержатель, то выигрывает государство, а значит и он сам. Ведь средства от продажи лотерейных билетов идут на улучшение нашего же быта.

Ю. НОВОСЕЛЬЦЕВ,
рабочий Нижневартовского эксплуатационного участка ИРП.

За 30 копеек

С интересом понупаю билеты денежно-вещевой лотереи. Конечно, не всегда мне везло, но вот в пятом выпуске 1968 года я выиграла ковер фабричной работы стоимостью 84 рубля.

Теперь надеюсь на более крупный выигрыш. По-моему участвовать в розыгрыше лотереи интересно.

З. ФРОЛОВА,
п. Нижневартовск.

СОВСЕМ НЕПЛОХО

Я, как многие мои знакомые, активно участвую в денежно-вещевой лотерее. Не всегда мне везло, но это меня не отчаивало. Наконец-то и я стала обладателем счастливого лотерейного билета.

По пятому выпуску 1968 года на один из них выпал крупный выигрыш — холодильник «Саратов-2» стоимостью 150 рублей.

Совсем неплохо приобрести такую вещь за 30 копеек.

Т. АКСЕНОВА,
рабочая Мегионской конторы бурения,
п. Нижневартовск.



Казахская ССР. На Усть-Каменогорском заводе приборов автоматики большой популярностью пользуется молодежный клуб «Глобус». Руководитель его заместитель директора предприятия Герман Николаевич Песков. На заседаниях обсуждаются важные международные события, члены клуба встречаются с людьми, побывавшими за рубежом, с искусствоведами, журналистами и экономистами.

Когда подошел летний перерыв в сети комсомольского политпросвета, молодежь механического цеха решила собираться и летом. «Глобус» продолжает работу без каникул.

На снимке: руководители и активисты «Глобуса» обсуждают план осенних занятий. Справа налево — Г. Н. Песков, токарь Ю. Парыгина, секретарь партийной организации механического цеха Н. И. Степанов, нормировщица В. Ляковская, токарь В. Антропов, инструментальщица С. Тетеряна и наладчик А. Пименов.

Фото Г. Гельфанда.

Фотохроника ТАСС.



Неоценимую услугу оказывают вертолеты нефтяникам Татарии. Вертолетчини быстро и вовремя доставляют буровинов н месту работы на отдаленные разведочные скважины.

На снимке: номандир вертолета А. Морозов (слева), бурильщик Н. Гимадинов и второй пилот М. Ельшик прибыли к месту бурсния новой разведочной скважины.

Фото Б. Мясникова.

Фотохроника ТАСС

Колонка комментатора

Высокая ответственность ООН

В международной жизни существует немало больших проблем, ждущих своего решения в интересах укрепления мира. Их урегулирование тем более назрело, что империалистические силы ведут курс на обострение международной напряженности, запутывают узлы спорных вопросов. Многие проблемы обеспечения мира должны стать предметом обсуждения на открывшейся 23-й сессии Генеральной Ассамблеи ООН.

Верный ленинской политике мира, Советский Союз предложил включить в повестку дня сессии в качестве главного срочного вопроса «Меморандум правительства СССР о некоторых неотложных мерах по прекращению гонки вооружений и разоружению». В этом документе наше правительство выдвигает важные деловые предложения, нацеленные на практическое решение актуальнейшей проблемы современности. Осуществление советских предложений стало бы серьезным вкладом в дело борьбы за прекращение гонки вооружений.

Совсем по-иному готовятся к сессии Генеральной Ассамблеи некоторые западные деятели. Они хотели бы протащить на форум ООН такой багаж «вопросов», который никак не может способствовать созданию деловой, конструктивной атмосферы, столь необходимой для обсуждения и решения проблем, жизненно важных для всеобщего мира. Убедительный пример тому — неуклюжие попытки некоторых западных представителей внести на рассмотрение Ассамблеи дутый «корейский вопрос». Делегатам сессии хотят навязать обсуждение фальшивки под обманным названием «Годовой отчетный доклад комиссии ООН по объединению и восстановлению Кореи».

Что за комиссия, создатель!.. Прикрываясь голубым флагом ООН, эта группа фальсификаторов только тем и занимается, что фабрикует «оправдания» американской оккупации Южной Кореи.

Кому на пользу неприглядная возня с «корейским вопросом»? Конечно, не корейскому народу. В опубликованном на днях заявлении правительство КНДР решительно протестует против очередной империалистической кляузы.

Эту и подобные ей попытки навязать незаконные «вопросы» Генеральной Ассамблее мировая общественность расценивает как стремление западной дипломатии отвлечь внимание от жгучих проблем нашего времени. Налицо знакомая тактика противников разрядки международной напряженности — завести дискуссию на форуме ООН в тупик бесплодных словопрений, воспрепятствовать конструктивным решениям на пользу мира. Такая тактика не раз создавала пробки и заторы в деятельности ООН.

В нынешней сложной международной обстановке подбрасывать в ООН дохлых кошек, выдуманных провокационных «вопросов» — значит забывать о высокой ответственности ООН.

Сергей ВИШНЕВСКИЙ.

К СВЕДЕНИЮ ГРАЖДАН

Ежедневно от гостиницы «Обь» в 6 часов утра отправляется автобус по маршруту: гостиница «Обь» — поликлиника — УПТК — промбаза — энергопоезд — промбаза СМУ-5 — столовая СУ-909. Стоимость проезда 15 копеек.

ПЕРЕД XIX ОЛИМПИЙСКИМИ ИГРАМИ В МЕХИКО



Мехико. Латиноамериканская башня — единственное высотное здание мексиканской столицы

Фотохроника ТАСС.



Член олимпийской сборной СССР по конному спорту в троеборье мастер спорта международного класса Павел Деев («Урожай», Ростов-Дон). Выступает на Пакете — жеребце трапенинской породы.

Фото П. Носова

Фотохроника ТАСС.

В оратских социалистических странах

ПЕРЕДОВОЙ КООПЕРАТИВ РЕСПУБЛИКИ

9 сентября у болгарского народа был самый большой, самый радостный праздник — День свободы. 24 года назад в Болгарии была свергнута фашистская диктатура. Страна обрела свободу и независимость, встала на социалистический путь развития.

Ниже рассказывается о делах одного трудового кооперативного земледельческого хозяйства.

Горькой была когда-то жизнь людей этого края. Работа на стороне представляла единственную возможность прокормить семью. Все мужское население уходило на заработки в дальние края. В селах оставались одни женщины да малые дети. Бились они на крохотных полосках земли, как могли...

С установлением народной власти началась и для крестьян настоящая жизнь. Крестьяне села Поликрайште основали кооператив, а затем объединили свои угодия с угодиями соседних сел. Так возникло крупное кооперативное хозяйство с земельным массивом в 6.204 гектара.

Основное направление хозяйства — растениеводство, прежде всего — зерно и овощи. Хозяйство теперь стало высокоинтенсивным. На развитие его экономики большое влияние оказала близость к крупным потребительским центрам — городам Велико Тырново, Горна Оряховица и Русе, где имеются консервные предприятия, сахарный завод.

Высокие доходы получают кооператоры. От выращивания на 2.800 гектарах зерновых культур в прошлом году было получено около полутора миллионов левов (один лев равен 77 копейкам) 330 гектаров овощей дали более миллиона левов. Земля в кооперативе хорошая, плодородная, поэтому овощи выращиваются во всех селах кооператива. Около 80 процентов обрабатываемой площади поливается, что позволяет выращивать на них по два урожая.

Кооператив уже несколько лет подряд получает богатые урожаи полевых культур: пшеницы — почти по 34 центнера с гектара, кукурузы на зерно — по 66, подсолнечника — по 20, сахарной свеклы — по 530 центнеров с гектара. Выращивание зерновых культур полностью механизировано. Широко применяется техника и в овощеводстве. Полностью механизированы, например, высадка, окучивание, борьба с болезнями и вредителями перца и среднеранних помидоров. В прошлом году средний урожай зеленого перца составил 541 центнер с гектара, а на одном участке — даже 730 центнеров.

Быстрыми темпами развивается и животноводство. Его валовая продукция в 1967 году составила почти 2 миллиона 700 тысяч левов. Перспективной отраслью оказалось выращивание индеек. Сейчас в кооперативе строится завод бройлеров для выращивания 500 тысяч индеек в год. В будущем их производство возрастет еще в два раза. Каждые сто гектаров сельскохозяйственных угодий здесь дали в прошлом году животноводческой продукции почти на 42 тысячи левов.

Вместе с укреплением экономики кооперативного хозяйства растет и материальное благосостояние его членов. Так, в прошлом году работники растениеводства получили в среднем от 900 до 1 200 левов дохода на каждого, животноводства — около 1 500, механизаторы — от 1 500 до 2 000 левов.

Село Поликрайште, где находится центральная усадьба кооператива,— красивое, благоустроенное. Новые, просторные дома с городской обстановкой и всеми удобствами, современные общественные здания — все это создано трудом кооператоров при большой помощи народного государства. Возле сельского парка строится искусственное озеро, на его берегу будет открыт отель-ресторан. Скоро начнется сооружение нового здания читалища (Дома культуры).

Труд и жизнь кооператоров-женщин облегчены тем, что во всех бригадах круглый год работают столовые. Летом горячая пища подвозится на поля в специальных термосах. Половину стоимости обедов оплачивает кооператив. Дети получают в школе бесплатный завтрак и обед. Организована детская молочная кухня. Для самых маленьких поликрайштенцев построены новый детский сад на 120 мест и ясли на 32 места. Летом пионеры отдыхают в трех пионерских лагерях, расположенных на море и в горах.

С того памятного года, когда поликрайштенцы подали друг другу руки и решили трудиться сообща, прошло двадцать лет. Кооператив вырос, окреп, славится своими трудовыми достижениями. За большие успехи в социалистическом соревновании кооператив в прошлом году был объявлен передовиком республики и награжден орденом Георгия Димитрова. Ордена и медали засияли на груди лучших производственников.

Наталия ИВАНОВА,
болгарская журналистка.



Член олимпийской сборной СССР по спортивной гимнастике Людмила Турищева.

Фото С. Преображенского.

Фотохроника ТАСС.

И. о. редактора В. КИСЕЛЕВ.

Утерянную круглую металлическую печать ЖКО треста «Мегионгазстрой» считать недействительной

Администрация.

Нижневартовскому рыбозаводу требуется на постоянную работу электросварщик. Квартирой обеспечивается.

Обращаться в часы работы конторы в отдел кадров.

Администрация.

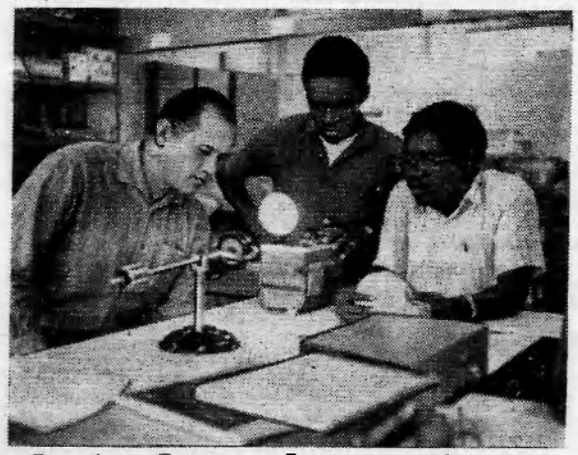

Дар-эс-Салам. Правительство Танзании уделяет большое внимание ликвидации неграмотности — одного из тяжелых наследий колониализма в стране. Расширяется сеть начальных и средних школ, во многих районах страны открываются специальные курсы для взрослых. В университете столицы работает большая группа экспертов ЮНЕСКО, в которую входят и советские специалисты.

На снимке (слева направо): доцент Тамбовского университета Феликс Тарасенко и студенты второго курса дар-эс-саламского университета Ндазива и Мрема во время лабораторных занятий.

Фото В. Сухоруких.

Фотохроника ТАСС.

Показывает НИЖНЕВАРТОВСКАЯ телестудия

3 ОКТЯБРЯ, ЧЕТВЕРГ

19.00 Фильм для детей «Сюрприз».
19.20 Новости.
19.30 Фильм «Обычный рейс».
20.10 Спокойной ночи, малыши! «Кукла Маша хочет спать».
20.15 Передача «Трудовой Вах».
20.35 Телеспектакль «Мой добрый папа».

4 ОКТЯБРЯ, ПЯТНИЦА

19.00 Мультфильм «Чипполино».
19.35 Новости.
19.45 Передача «К 100-летию со дня рождения В. И. Ленина».
20.00 Спокойной ночи, малыши! «Упрямый слоненок».
20.10 Худ. фильм «Гиперболоид инженера Гарина».

5 ОКТЯБРЯ, СУББОТА

19.00 Мультфильм «Остров ошибок».
19.30 Телефильм «Наш друг гитара».
19.50 Молодежный журнал «О времени и о себе».
20.10 Худ. фильм «Суворов».

6 ОКТЯБРЯ, ВОСКРЕСЕНЬЕ

12.00 Худ. фильм «Город мастеров».
19.00 Фильм «Болгарские народные песни и танцы».
19.35 Фильм «Улыбка».
19.55 Худ. фильм «Загадочный пассажир».
21.35 Док. фильм «Скульптору 11 лет».

Идет подписка на газеты и журналы

ЛЕНИНСКОЕ ЗНАМЯ

Товарищ!

Если ты хочешь знать, чем живет наш район, какими трудовыми успехами отметит он четвертый год пятилетки; какой вклад внесет в достойную встречу 100-летия со дня рождения В. И. Ленина; если тебе интересно все новое, что есть и будет в районе, — не забудь подписаться на свою газету.

Подписка принимается в отделениях «Союзпечати», общественными распространителями

Подписная цена:

на год — 3 руб. 12 коп.;

на шесть месяцев — 1 руб. 56 коп.

Нижневартовская типография упр. по печати Тюменского облисполкома. Заказ 380.

Пролетарии всех стран, соединяйтесь!

ЛЕНИНСКОЕ ЗНАМЯ

Орган Нижневартовского районного комитета КПСС и районного Совета депутатов трудящихся Тюменской области

№ 120 (2478) Год издания 27-й | СУББОТА, 5 ОКТЯБРЯ 1968 ГОДА | Цена 2 коп.

БУДУЩЕЕ НАШЕЙ РОДИНЫ СОЗИДАЕТСЯ В ШКОЛЕ



ЗАВТРА — ДЕНЬ УЧИТЕЛЯ

Если бы сегодня прочертить от ваших домов, дорогие учителя, дорожки к домам, балкам, хатам, палаткам, зимовьям, где живут и делают свое боевое дело ваши бывшие и сегодняшние ученики, если бы сегодня собрать все цветы и выложить бы ими их!.. И потянулись бы они из Тбилиси — в Норильск, из Тюмени — на Нижневартовск, из Свердловска — на Сахалин. Каким бы садом стали северные гольцы, где ваши солдаты охраняют границу! Преобразились бы и тундровые копи, ушедшие сейчас под снег, где ваши ребята строят ГЭС...

А может, чтобы зримо изобразить ваш подвиг, этими цветами выложить дорогу, которой вы ходите в школу? Каждый день в одну и ту же. Много лет — каждый день. Дорогу, которая стала символом вашей нравственной неисчерпаемости. Какой бы ни была она, есть у нее одна особенность: ее конец — это ежедневное начало. Нет вчерашних побед, наград, вершин, стажа, авторитета. Все сначала. Каждый день. Человек не перестает обновляться. И попробуйте понадеяться, что вчера завоеванная вами душа и сегодня ваша! Надо снова в бой, чтобы овладеть мыслью, чтобы повести дальше отнрытых другими формул, хрестоматийных истин к бесконечно далеким горизонтам познания, к жажде собственных открытий.

Но это еще не все, что требуется от вас, УЧИТЕЛЬ. Школьники начинают впервые любить и впервые ненавидеть. У них складываются первые мерии жизни — свои, не во всем сходные с книжными. И во всех противоречиях взрослого мира, называемых диалектикой жизни, вы должны стоять на самой высокой высоте справедливости, мужества, честности, человечности. И если вы погрешите против этих великих категорий духа, ох, каким тяжким разочарованием ляжет это на тех, кто признает вас верховным арбитром, а сам — ваш недремлющий судья.

А вы ведь человек. Как все люди, уязвимый и незащищенный. А они, эти будущие пахари и летчики, сталевары и физики, они умеют обижать легко, беззлобно, весело. И только бесконечная ваша любовь и прозорливость, ваша вера в добрую их природу, в облагораживающую силу драгоценных идей, которыми вы делитесь с ними, — только это дает вам силу оставаться на высоте.

(Окончание на 2 стр.).

Навстречу 50-летию ВЛКСМ

◆ ◆ ◆



У мегионских комсомольцев сейчас особенно много забот. Молодым нефтяникам, геологам, строителям, учителям хочется как-то по-особенному встретить полувековой юбилей Ленинского Коммунистического Союза Молодежи.

Комсомольцы участвуют в озеленении родного поселка, вносят посильный вклад в сверхплановую добычу и отгрузку «черного золота», ведут творческий поиск резервов производства, борются за высокое качество своего труда.

С 1965 года работает в Мегионской геологоразведочной экспедиции Альбина Саламатова. Профессия у комсомолки самая рядовая — коллектор. Но показатели труда Альбины — далеко не рядовые. Девушка примерно, образцово исполняет свои обязанности, совмещает работу с заочной учебой в Саратовском нефтяном техникуме, вместе с коллективом несет Ленинскую трудовую вахту.

На снимке: Альбина Саламатова.

Фото А. НОВОСЕЛОВА.

◆ ◆ ◆

Комсомольцы готовятся к встрече юбилея

27 сентября в Нижневартовской средней школе № 2 состоялось комсомольское собрание учащихся, посвященное подготовке к 50-летию ВЛКСМ. Ребята обсудили и приняли план подготовки к юбилею ВЛКСМ. Комсомольцы решили принять участие в строительстве нового стадиона.

29 сентября комсомольцы Нижневартовска организовали воскресник по уборке картофеля в Вампугольске. Ни снег, ни холод не помешали им хорошо потрудиться.

Проведенный воскресник молодежь посвятила пятидесятилетию ВЛКСМ.



В КОСТРОМУ НА НОВЫХ КРЫЛЬЯХ

30 сентября из столичного аэропорта Быково в свой первый полет с пассажирами на борту отправился турбореактивный самолет «ЯК-40».

Его маршрут Москва — Кострома. Среди первых пассажиров — работники Министерства гражданской авиации, прессы, радио, телевидения.

...Короткий разбег. Самолет оторвался от бетонной дорожки и «свечой» устремился в небо. В считанные минуты набрали нужную высоту — 4,5 тысячи метров.

Новая машина будет обслуживать внутренние воздушные линии страны. Она принимает на борт 24 пассажира. Ее разбег при взлете — около 400 метров, скорость — 650 километров в час. Потолок — 10 тысяч метров.

А вот что сказал первым пассажирам командир корабля М. Г. Щербаков:

— Самолет отлично пилотируется, оборудован всем необходимым, чтобы было возможно выполнять рейсы в любую погоду...

Вот и дорожки Костромского аэропорта. Всего 1 час 10 минут понадобилось самолету, чтобы покрыть расстояние в 540 километров.

ДЕКАДА КУЛЬТУРЫ ГДР

Ташкент. (Корр. «Правды»). 1 октября в Узбекистане началась декада культуры Германской Демократической Республики. Для участия в декаде прибыла делегация работников культуры ГДР во главе с членом ЦК СЕПГ, первым заместителем министра культуры ГДР Хорстом Брашем.

7 ОКТЯБРЯ — НАЦИОНАЛЬНЫЙ ПРАЗДНИК ГЕРМАНСКОЙ ДЕМОКРАТИЧЕСКОЙ РЕСПУБЛИКИ — ДЕНЬ РЕСПУБЛИКИ



В октябре 1949 года трудящиеся Восточной Германии, покончившие с господством монополий и юнкеров, создали Германскую Демократическую Республику. Это событие явилось поворотным пунктом в истории Германии и Европы. Впервые на немецкой земле возникло государство рабочих и крестьян, где уничтожены фашизм, милитаризм и империализм. За 19 лет республика стала мощной экономической державой: ныне по общему объему промышленного производства ГДР — в первом десятке крупнейших индустриальных стран мира.

Быстро развивается в Германской Демократической Республике производство. Уже в 1970 году республика планирует выпустить 45 000 — 50 000 тонн синтетического волокна. Это должно в два с половиной раза превысить уровень 1965 года.

НА СНИМКЕ: завод «Шварца» в Рудольштадте. Марита Эслер работает на одной из новых крутильно-вытяжных машин.

Фото АДН — ТАСС.

Исполком окружного Совета депутатов трудящихся назначил выборы народного судьи взамен выбывшего по Нижневартовскому избирательному округу № 1 на воскресенье 20 октября 1968 года.

В состав избирательного округа входят Нижневартовский поссовет, Ларьякский и Корликовский сельские Советы.

ИСПОЛКОМ РАЙСОВЕТА.

ВЫСОКИХ УСПЕХОВ ВАМ В НЕЛЕГКОМ ТРУДЕ, ТОВАРИЩИ УЧИТЕЛЯ!

«В нашей стране школьный учитель—это одна из самых почетных, самых уважаемых народом профессий. Верно говорят, что человек своим трудом изменяет природу. Но труд учителя тем ценен и прекрасен, что он формирует самого человека. Учитель, образно говоря, осуществляет связь времен, он—звено в цепи поколений. Он как бы передает эстафету из настоящего в будущее...»

Л. И. БРЕЖНЕВ.



Первый учитель... От него зависит очень многое! И Мария Васильевна Воронцова, учительница 1 «б» класса Нижневартовской восьмилетней школы, отлично понимает это.
На снимке: М. В. Воронцова ведет урок.

Фото А. НОВОСЕЛОВА.

ДОРОГИЕ ТОВАРИЩИ УЧИТЕЛЯ!

Районный комитет партии и исполком районного Совета депутатов трудящихся горячо поздравляют Вас с праздником—Днем учителя!

Благородный труд педагога пользуется искренним уважением и признательностью всех трудящихся. Самоотверженная работа наших учителей по обучению и коммунистическому воспитанию подрастающего поколения дает отрадные результаты. Многие юноши и девушки, воспитанные в наших школах, теперь учатся в высших учебных заведениях, добросовестно трудятся на производстве. Районный комитет партии и исполком районного Совета депутатов трудящихся выражают глубокую благодарность учителям за их беззаветное служение народу.

Выполнение ответственных задач, стоящих перед школой, зависит, прежде всего, от учителя, от его идейной зрелости, знаний, педагогического мастерства. Чтобы воспитать молодых строителей коммунизма, учителю необходимо постоянно повышать уровень своей идейно-теоретической и профессиональной подготовки, всегда и во всем быть примером для молодежи.

Районный комитет партии и исполком районного Совета депутатов трудящихся выражают твердую уверенность, что учителя нашего района и впредь будут с честью выполнять свой высокий долг перед партией и народом, новыми успехами в педагогическом труде встретят 100-летие со дня рождения В. И. Ленина.

РАЙОННЫЙ КОМИТЕТ КПСС.
ИСПОЛКОМ РАЙОННОГО СОВЕТА ДЕПУТАТОВ ТРУДЯЩИХСЯ.

ЗАВТРА—ДЕНЬ УЧИТЕЛЯ

(Окончание. Начало на 1 стр.).

А если не будет этой любви? Тогда не будет и вас, Учитель. Будет уроколатель. И никаких дорог, усыпанных цветами, даже мысленно. Потому что уроколателя никто не помнит. Его отлично в наш век заменяет фонотека.

Мне сегодня хочется сказать теплое слово о наших учителях: Нине Тихоновне Лопатниной, Дине Федоровне Каморниной, Валентине Ивановне Жуковой.

Еще в школе Нина Тихоновна Ламбина (ее девичья фамилия) решила: «Буду учительницей». Пришла эта мысль неожиданно, когда Нина училась уже в выпускном классе. Помог этому один из уроков математики, такой же, как многие другие. Но в то же время какой-то необычный, когда впервые отчетливо представила себя в роли учительницы.

Студенческие годы в Тобольском педагогическом институте. Лекции и практические занятия, бессонные ночи перед сессиями. Все, как обычно. В это время не думалось о школе, она казалась далекой, хотя путь к ней представлялся достаточно ясным. И только практика заставляла с радостным трепетом думать: «Да, мое место в школе».

В Нижневартовск Нина Тихоновна возвратилась учительницей математики, приветливо встреченная теми, кто дал ей путевку в жизнь. Это Вера Матвеевна Винокурова, Константин Григорьевич Нигей.

Вначале не все шло гладко. При подготовке к первым занятиям почувствовала, что не хватает не только опыта, но и знаний. Пришлось сесть за книги, читать, изучать, размышлять, теперь уже не с целью «сдавать», а чтобы обогащать знаниями других. Это оказалось значительно сложнее вузовских экзаменов. Опыт старших, к которым постоянно обращалась молодая учительница, наводил на размышления о трудностях избранного пути, заставлял задуматься о причинах своих промахов, побуждал к поискам. Так, через повседневный труд, преодолевая неудачи и закрепляя успехи, входит учительница в большую жизнь.

В 10-х классах историю и обществоведение преподает Дина Федоровна Каморнина. Как и ее коллеги, она последовательно ведет линию на воспитание чувств и характеров учащихся. Много стараний прилагает учительница к подготовке уроков. У Дины Федоровны есть кроме уроков и ответственное поручение — она является пропагандистом в школе.

Валентина Ивановна Жукова. Вот уже 26-ой год бессменно в школе эта тихая, скромная учительница, которая пользуется любовью и уважением среди учащихся и учителей.

Чем привлекает школьников она? Какие ее качества им особенно близки? Валентина Ивановна всей душой любит свой предмет—русский язык, отдает все силы, чтобы ее ученики вышли в жизнь настоящими людьми.

Она любит искренне свою профессию, умеет заинтересовать учащихся, требовательна.

Ведет она свой предмет со знанием дела, увлеченно и интересно. А как классный руководитель — это близкий друг и советчик. Она очень часто бывает с ребятами своего класса и в свободное время от уроков, переживает вместе с ними неудачи, радуется их хорошим делам и поступкам. Хорошие манеры, выдержанность, трудолюбие, скромность учительницы быстро передаются ее воспитанникам. У кого в классе появился первый номер стенгазеты? — В 7 «а», где классным руководителем является Валентина Ивановна.

Валентина Ивановна помогает учащимся узнавать новое и делиться приобретенным с другими, учит искать. Она на все находит время. Никогда не услышишь от ее слова отказа.

Я написала только о 3-х учительницах нашей школы. Но среди нашего коллектива немало воспитателей и наставников, которые пользуются любовью и уважением учащихся. Это Вера Матвеевна Винокурова, Любовь Григорьевна Судьина, Лидия Григорьевна Сирябина, Нина Яковлевна Черепанова, Антонина Николаевна Медведева, Клара Никитична Балина (библиотекарь школы), Валентина Алексеевна Сухинина и другие.

Хочется обо всех учителях нашей школы сказать доброе, ласковое слово. Что же пожелать вам в наш общий праздник, Учитель?

Пусть бесконечными будут дороги, которыми уходят от вас ученики. Пусть новыми подвигами во имя нашей Родины они прославят ваше имя. Пусть мерой добра, справедливости, мужества пройдет ваш образ по их жизни.

А. СУЩАЯ,
завуч Нижневартовской средней школы № 1.

Наверное, это и есть счастье

Морозный январский вечер. На улице темно и пустынно. Лишь многочисленные звезды, усыпавшие темное небо, как-то ласково смотрят со своей величественной высоты.

А у тебя в комнате тепло и уютно. Ты, как всегда, сидишь за стопкой непроверенных тетрадей, хотя уже десять. «Нет, сегодня надо обязательно проверить, уже немного осталось», — мысленно говоришь себе, убирая со лба непослушную прядь волос.

Проходит еще полчаса и полная победа над тетрадями. Ты отрываешься от стола и смотришь на часы. Уже поздно, но спать не хочется. Невольно осматриваешь свою комнату: стол, книжный шкаф, кровать, электропечка. «Да, обстановка «роскошная», — на твоих губах появляется немного ироническая и в то же время веселая улыбка.

Нет, ты не жалуешься на свою судьбу. Здесь, в небольшом сибирском поселке, ты встретила много верных, настоящих, правда, немного юных, друзей. Ты полюбила их, своих милых «гавриков», таких разных, требующих много силы и терпения, но добрых и чутких. Так приятно видеть их внимательные глаза, устремленные на тебя, всегда ждущие чего-то нового, интересного. Каждый огонек в глазах твоих ребят, каждый удачный ответ радует тебя. И ты не согласна с теми, кто считает профессию педагога неинтересной и однообразной.

Некоторые говорят: «Подожди, разочаруешься, еще только пять лет проработала». А ты не можешь понять, как можно разлюбить своих ребятишек, делящих с тобой первые радости и неудачи. И пусть тебе нет тридцати, ты советуешь им, помогаешь, и для тебя нет ничего дороже их доверия и любви...

Твои мысли прерывает потухший свет. «Опять! Ну ничего, пора ложиться». Но ты еще долго не будешь спать, думая о своей работе, трудностях и радостях, о жизни, и долго в твоих ушах будут звучать ребячьи голоса. И ты уже который раз мысленно скажешь: «Наверное, это и есть счастье».

Н. ЯКИМОВА,
десятиклассница школы №2, секретарь комсомольской организации.



Помощник, друг

Учитель научил ребенка читать, и теперь он каждый день имеет дело с книгами. И кто, как не библиотекарь, своей опытной рукой должен ввести юного читателя в мир книг, приобщить его к этому чуду, созданному человечеством.

Клара Никитична Балина давно работает в школьной библиотеке. Это человек, которому до всего есть дело. Можно позавидовать умению Клары Никитичны организовать любое мероприятие. Как, например, важно выбрать для ребенка первую книгу! От сказки, от Чуковского и Маршака ведет библиотекарь своего маленького читателя к восприятию реального, к науке. А потом... к выбору будущей профессии.

А сколько любви вкладывает она в книжные выставки, рассчитанные на различные категории читателей!

В прошлом году по ее инициативе были проведены читательская конференция с десятиклассниками по книге В. Титова «Всем смертям назло», несколько вечеров сказок. Всех ее дел не перечислить!

Труд школьного библиотекаря может казаться незаметным, так как результатов этого труда не сразу увидишь... Проходит пять—десять лет. Мальчишка, которому Клара Никитична дала ту, первую книгу, вырос, ушел в жизнь. Как нужно любить свое дело, чтобы, не видя его плодов, продолжать сеять среди юных читателей жажду к познанию. И не случайно эту неутомимую скромную труженицу коллектив учителей и учащихся Нижневартовской средней школы № 1 считает своим лучшим другом и помощником.

НА СНИМКЕ: К. Н. Балина.

Фото А. Новоселова.

Низкий поклон

Первой учительницей моего сына Сережи была Зинаида Александровна Дроздова. Много нового приносил сын каждый день из школы, с уст мальчика не сходило ее имя: Зинаида Александровна показала, научила, объяснила.

И вот пятый класс. Здесь многое зависит от учителей. Анатолий Сосипатрович Малетин сумел увлечь Сережу немецким языком, зажгла интерес к физике Ирина Дмитриевна Боломасова.

В этом же году обратила внимание на математические способности моего сына Алевтина Ивановна Качушкина. На уроках и факультативных занятиях, которые впервые в районе организовала Алевтина Ивановна, ребята работали над примерами и задачами гораздо сложнее программных, с разными вариантами решения. И математика, которую иногда считают сухой отвлеченной наукой, для ребят была интересней романа...

Я не раз бывала на уроках Алевтины Ивановны и каждый раз восхищалась, как она успевала на уроке уделить внимание всем ученикам, каждый из них работал с полной нагрузкой.

Труды Алевтины Ивановны Сережа оправдал: занял первое место по математике и физике в районе, округе, области, ездил на Всесоюзную олимпиаду в Ереван. Летом получил приглашение в учебно-оздоровительный лагерь Академгородка в Новосибирск. На олимпиадах вышел снова победителем и оставлен учиться в специальной физико-математической школе при университете.

Это большая радость для меня, матери, и для учителя. Заведующий районо Э. Н. Звезда назвал фамилию моего сына на районном учительском совещании, но забыл назвать фамилию учителя. А жаль! Ведь похвала ученику — это похвала в первую очередь учителю, классному руководителю.

Низкий родительский поклон вам, дорогие учителя! Желаю вам долгих лет жизни и радости творческого труда! Н. СУХИНИНА.
п. Мегион.

Учительница первая моя!

Учитель... Как много говорит это слово сердцу каждого — и того, кто только вступает в жизнь, и того, кто уже прошел по ней большую, сложную дорогу. Сколько бы десятилетий ни отделяло человека от школьных дней, он всегда с любовью и уважением думает о том, кто первый повел его по пути знаний. Трудно найти деятельность более почетную и благородную. Ведь плоды труда учителя в делах и нефтяника, и строителя, и ученого, и хлебороба, и государственного деятеля.

* * *

«Вера Терентьевна Полякова— наш настоящий друг... Я очень люблю свою первую учительницу за то, что она открыла много нового, научила нас любить свою Родину. Сейчас она учит других детей. И я знаю, что всем ребятам, которые учатся у нее, она будет другом на всю жизнь».

Нина Бабушкина.
п. Нижневартовск.

* * *

«...Нас учило много учителей, но однажды (это было в п. Б-Тархово) в класс вошла женщина среднего роста, кудрявая. Это была Ольга Алексеевна Пухленкина. Нам она показалась очень строгой, но потом мы узнали, что она очень добрая, веселая. Когда она улыбалась, ее глаза светились. Она была нам как мать. Мы делились с ней и радостями, и горем...».

Люба Гусельникова,
девятиклассница.

* * *

«В Мегионской средней школе я училась всего один год. Мне запомнились уроки математики, которые вела Клара Павловна Назарина. Она, не считаясь со временем, помогала нам, проводила дополнительные занятия.

Запомнились и вечера физики, которые проводила Нина Еремеева.

Всю любовь и теплоту отдают нам учителя, но мы порой этого не понимаем...»

Нина Былина,
девятиклассница.

* * *

«Моя первая учительница — Татьяна Арсентьевна Агрицкая. Как много она отдала силы, терпения, чтобы выучить нас и отправить по широкой дороге к знаниям. Ее умные ласковые глаза излучают тепло и согревают ученика...

Да, кончаются наши школьные годы. Но через всю жизнь мы пронесем память о своей школе, благодарность нашим учителям, воспитавшим нас».

Надежда Бизина,
ученица 9 «а» класса Нижневартовской школы № 1.

Валентина Павловна

Валентина Павловна —
девушка с физмата,
Прошлою весной
окончив институт,
Знала ль ты, что где-то
сельские ребята
Твоего приезда
с нетерпеньем ждут.
Путь широк
сибирскими просторами.
На душе отрадно,
на душе тепло.
Валентина Павловна,
с мыслями веселыми
Ты спешишь, торопишься
в дальнее село.
В мыслях труд твой ярок,
путь велик и светел.
Школа рисовалась
сказочным дворцом.
Не беда, немного
по-другому встретил
Под железной крышей
невысокий дом.
Ничего, что в классах
детвора решила:
Старый математик
вроде лучше был:
Двадцать лет работать,
ясно — это сила.
В двадцать два трудиться —
будет больше сил.
Потому и гаснет
позже всех, наверно,
За твоим окошком
розоватый свет.
Учишь ты и учишься —
это признак верный
Скромных, незаметных,
но твоих побед.
Валентина Павловна!
Труд твой вечно молод.
Сколько счастья даст он
маленьким сердцам!
Валентина Павловна!
А село и школу
Ты, конечно, любишь —
видно по глазам!

А. ЛАСКИН.



Классный руководитель

Что за этими двумя словами? Кто за ними? Это человек, который понимает все ребячьи радости, человек, который может найти нужные только им, мальчишкам, девчонкам, слова привета, утешения, а если надо, то и упрека.

Классный руководитель — человек, который, забыв о своем возрасте, может вместе с ребятами прошагать десятки километров туристскими тропами или, поддавшись общему веселью школьного праздника, танцевать в хороводе вокруг елки.

Раиса Ивановна Матюшина именно такой классный руководитель. Добрая и мягкая по характеру, веселая, она сразу завоевывает симпатии у ребят. Шестиклассники ходят за ней гурьбой.

В прошлом году по всей школе «прогремел» классный час, на котором был поставлен самодеятельный фильм со звукозаписью на магнитофоне. «Мы —шестиашники»—его название. Веселый запоминающийся фильм. И вся критика прямо в точку.

А потом интересный КВН в День Советской Армии. Вот уж, поистине, всех удивили. Команда мальчишек—«матросов»—выступала под девизом «Нас мало, но мы в тельняшках». «Морские волки» одержали победу.

И еще много необычных дел, больших и маленьких. Классные часы, беседы, прогулки в природу.

Нынче у нее опять шестиклассники — новый класс. Прошел месяц, но ребята уже привыкли к ней. В одно из воскресений все вместе отдыхали в лесу.

— Раиса Ивановна, а этот гриб съедобный?

— Раиса Ивановна, пойдемте, я знаю место, где много клюквы.

— Раиса Ивановна, давайте проведем военную игру!

А потом был у шестиклассников осенний бал. Все несли осенние сувениры, рассказывали об этом замечательном времени года, обменивались дарами осени.

Большая дружба связывает Раису Ивановну с ребятами. Любит она их, и они платят ей тем же.

Г. КИРПИЧЕВА,
учитель школы № 2.

НА СНИМКЕ: Р. И. Матюшина.

Фото А. Новоселова.

Здоровья вам, Иван Алексеевич!

Мы хотим обратиться через газету к нашему старейшему учителю Ивану Алексеевичу Качушкину.

Дорогой Иван Алексеевич! Мы хорошо помним ваш благородный труд в нелегкие для всех нас годы. Вместе со школьниками вы помогали колхозу спасать скот от бескормицы, ставили сено, выкапывали картофель. Мы помним вас лектором, агитатором, секретарем парторганизации в течение многих лет.

И все это время вы учили и воспитывали наших детей. Благодаря вашей заботе в школе вовремя заготовлялись дрова, ремонтировались старые и строились новые здания школы.

В День учителя, в праздник ваш и наш, примите нашу большую благодарность за все ваши большие и малые труды для блага общества. Желаем вам доброго здоровья, успехов в работе, долгих лет жизни.

Л. НАГИБИНА,
Н. ИЛЬИН,
Ю. ГЕРАСИМОВ,
старейшие работники совхоза «Мегионский».

Субботняя страница

„Слава“ Николая МОСКАЛЕВА

ЗНАЕТЕ ЛИ ВЫ, кто создатель эскиза ордена солдатской Славы?

Это Николай Иванович Москалев, художник ЦДСА. Ему уже немало лет, если учесть, что он добровольно вступил в Красную Армию еще в 1918 году, а после окончания Вхутемаса в 1927 году попал в распоряжение Политического управления Красной Армии. С тех пор вся жизнь художника, все его творчество связаны с воинской биографией страны. Она проходит через его живопись, графику, плакат, наброски многих знаков воинских отличий, медалей, орденов. Первый из них — нагрудный знак «Отличник РККА» — относится к 1937 году, а последний — медаль «За безупречную службу в Вооруженных Силах СССР» — несет дату года 1958-го.

Многим работам Николая Ивановича, отлитым в металле и вычеканенным в тысячах и тысячах экземпляров, выпала высокая честь от имени Родины отмечать подвиги, стойкость, мужество, боевое мастерство советских воинов в дни Великой Отечественной войны. В мае 1942 года по указанию Президиума Верховного Совета СССР ему поручается разработка проекта нового ордена Кутузова. Рисунок прошел строгий конкурс, был одобрен и утвержден. В конце 1942 года Николаю Ивановичу предложили сделать рисунки медалей в честь защитников Ленинграда, Одессы, Севастополя, Сталинграда. А далее Москалев создает проект медали «Партизану Отечественной войны», орден Богдана Хмельницкого (совместно с украинским художником П. Нащенко), орден Славы, в 1944 году — медали «За оборону Москвы» и «За оборону Кавказа», работает над созданием расцветок лент всех орденов и медалей СССР.

— Николай Иванович, какой из ваших наградных знаков вам лично особенно дорог?

— Пожалуй, орден солдатской Славы. Мне предложили сделать рисунки его рисунок в октябре 1943 года. Особенно долго искал расцветку ленты нового ордена. И вдруг — георгиевская лента! Отличие высшей доблести российского солдата! Уже после утверждения эскиза ордена и его ленты в ноябре 1943 года газета «Красная звезда» писала: «Учрежденный орден Славы является как бы преемником старого солдатского «Георгия».

— Вы не помните имена ваших коллег — авторов проектов других орденов и медалей Великой Отечественной войны?

— Эскиз ордена Суворова принадлежит архитектору П. Скокану, Александра Невского — И. Телятникову. Очень много сделал художник А. Кузнецов. Это рисунки ордена Отечественной войны, гвардейского нагрудного знака и ордена Победы.

Е. КОНЧИН.

СПОРТ

Приглашаем любителей шахмат

В воскресенье 6 октября в 10 часов утра в помещении промкома НПУ «Мегионнефть» начинается второй этап областной шахматной олимпиады обкома профсоюзов.

Шахматная олимпиада является одновременно и первенством Нижневартовска 1968 года. В ней примут участие победители первого этапа и сильнейшие шахматисты нашего поселка.

По условиям областной шахматной олимпиады три победителя будут награждены ценными подарками райкома профсоюза. Двое из них примут участие в областной шахматной олимпиаде в городе Тюмени в декабре 1968 года.

А. ВИКОНЧИН,
главный судья соревнований.

Уголок юмора

САПОГИ

ЗА ОКНОМ было совсем темно. Грустный, дрожащий свет испускал только одинокий, неуверенный в себе месяц, которому кто-то наставил рога. Мне стало жаль его. Потом мне стало жаль себя: у меня тоже, как и у него, была бессоница. Делать было нечего. От скуки я решил заняться самоанализом.

Я подошел к себе с самыми строгими мерками и принялся перемывать себе косточки. Затем безжалостно намылил себе шею. Потом заглянул глубже и принялся за собственную душу. Я без снисхождения распотрошил ее, и вдруг...

Что за черт?! В самом дальнем уголке своей души я обнаружил... сапоги. Да, да, добротные сапоги из хорошей кожи, только облепленные грязью. Видимо, когда-то кто-то залез мне в душу в сапогах и там их забыл.

Я достал сапоги, почистил и попробовал примерить. Они были чуть-чуть великоваты, но, в общем, ничего носить можно. На следующее утро я пришел на работу в новых сапогах.

— Послушай, — сказал мне приятель, — зачем тебе сапоги? У тебя же нет дачи. Подари их мне. Я буду в них возиться на участке.

— Нет, — запротестовал я, — они мне дороги как память.

— О ком?

— Ну так, вообще...

— Да тебе просто жалко, так и скажи!

Через три дня в моей душе копались члены месткома, но тоже ничего не нашли там. Зато я, вернувшись с месткома домой, обнаружил в душе чьи-то галоши и один башмак 44-го размера. Галоши я отдал тестю, а башмак подарил приятелю.

Он обиделся еще больше и на общем собрании вывернул мою душу наизнанку. И снова ничего особенного обнаружено не было. Я же после собрания извлек из души три пары модных дамских туфель, импортные мужские полуботинки, сломанный каблук «шпилька» и изящные сапожки на меху, за которыми моя жена безуспешно охотилась всю осень.

Я посетил еще три собрания, посвященные моему вопросу. Когда же моя семья была полностью обеспечена обувью, я переменил работу. Теперь я оформляюсь в учреждение, где, как я слышал, сотрудники закидывают друг друга шапками.

В. КАШАЕВ.



„МОСФИЛЬМ“ В ПАРИЖЕ

Московские кинематографисты ведут съемки двухсерийного широкоэкранного фильма «Дело Бориса Савинкова». Сценарий картины, написанный В. Ардаматским вместе с Е. Смирновым и В. Чеботаревым, основан на исторических материалах.

Главную роль — чекиста Федорова играет народный артист РСФСР Юрий Яковлев. Роль Бориса Савинкова поручена народному артисту РСФСР В. Самойлову. Недавно съемочная группа фильма работала на натурных съемках в Париже.

На снимке: во время съемок в Париже. Артист Ю. Яковлев в роли чекиста Федорова.

Фото Б. Дадвадзе.
Фотохроника ТАСС.

„Козья“ скважина

Над широкой сибирской рекой высоко стояло июльское солнце. Быстроходный катер резво резал волну. На берегу нас встретил высокий плечистый мужчина с загорелым, обветренным лицом. Познакомились. А через десять-пятнадцать минут наша небольшая делегация летела на вертолете к новому месторождению нефти. Мы неслись над бесконечным зеленым морем тайги, голубыми чашами озер.

На буровой шла обычная жизнь. Многотонная стальная конструкция взметнулась ввысь. Буровики, в перепачканных спецовках, колдовали у скважины. Вместе с нами прилетел на вахту невысокий паренек с удивительно чистыми голубыми глазами.

— Привет, Максим! — крикнул высокий бурильщик и помахал ему рукавицей. Вдруг откуда-то вынырнул чернявый паренек, скорчил уморительную гримасу. А потом, встав по команде «смирно», вдруг гаркнул таким зычным голосом, что маленькая пичуга шарахнулась из-под куста:

— Пламенный привет представителю козьей скважины!

Ребята прыснули от смеха, Максим покраснел и обиженно сказал:

— Ты опять за свое? Ведь клялся, что больше не будешь.

Чернявый залился звонким смехом.

— Как увижу, так язык, черт бы его побрал, обязательно сболтнет, — сказал он. — Больше не буду, Максим.

Максим неторопливо прошел в вагончик.

Меня заинтересовала эта история. Однако главный геолог Геннадий Петрович Кудояров долго отнекивался, уверял, что ничего особенного нет.

— Ну как же, очень даже интересный случай, — сказал один из прибывших. — Он скорее похож на анекдот.

Мужчина размял папиросу, неторопливо прикурил.

— В общем дело было так, — начал он. — Бурили скважину рядом с рекой. Геологи сказали, что нефти здесь видимо-невидимо. Наклонное бурение — вещь серьезная. Торопились. План горел. Бурят день, бурят другой. Вроде все нормально. И вдруг... Нет, вы только подумайте, вдруг на косогоре появляется главный геолог и машет руками, дескать — остановить бурение... В чем дело? Что случилось?

Подбегает бледный Кудояров к мастеру и кричит фальцетом:

— Куда бурите?

— Как куда? — удивленно спрашивает перепуганный мастер.

— Да вы же козу угробили.

— Козу?! Какую козу?

— Матрены Ивановны.

Мастер неодобрительно смотрит на главного геолога:

— Извините, Геннадий Петрович, но вы...

— Не беспокойся, Шамкин, я здоров, а вот вы — сомневаюсь. Бур-то вышел на берег и крепко помял бедную козу. Позор!

Этот случай пытались скрыть: ведь стыда не оберешься. Но где там! Бабушка, Матрена Ивановна, пожаловалась начальству и скоро весь поселок узнал о случившемся. Хохотали до боли. А геологи не ошиблись: скважина оказалась богатой. Однако с чьей-то легкой руки ее окрестили «козьей», а всю бригаду, в которой работал Максим, изводили насмешками, прозвали «козьими буровиками».

А. НОМПАНИЕЦ.

По следам наших выступлений

На наш запрос по заметке «Совхоз ждет помощи» (№115 за 24 сентября) отвечает заместитель начальника управления механизации № 5 тов. Смирнов:

«Руководством УМ-5 дано указание начальнику участка в поселке Мегион тов. Логинову связаться с председателем совхоза т. Копыловым и помочь труженикам села в уборке картофеля».

И. о. редактора В. КИСЕЛЕВ.

Нижневартовская типография упр. по печати Тюменского облисполкома. Заказ 381.

Пролетарии всех стран, соединяйтесь!

ЛЕНИНСКОЕ ЗНАМЯ

Орган Нижневартовского районного комитета КПСС и районного Совета депутатов трудящихся Тюменской области

№ 121 (2479) Год издания 27-й | ВТОРНИК, 8 ОКТЯБРЯ 1968 ГОДА | Цена 2 коп.

МАСТЕР — КОМАНДИР ПРОИЗВОДСТВА

Много уважаемых званий в нашей стране. Но еще издавна звание мастера было одним из самых почетных. С его именем связывались исключительные способности умельца, который своим талантом и искусством прославлял свою родину и народ.

С победой Великой Октябрьской социалистической революции значение мастера значительно расширилось. Сейчас мастер — командир производства, лицо, которому поручены судьбы людей и дано право мобилизации коллектива на успешное выполнение плановых заданий. Сейчас его прямой обязанностью стала организация социалистического соревнования, индивидуальная работа с подчиненными, ежедневное кропотливое обучение молодых рабочих передовым методам труда.

Большая ответственность возлагается на мастера в деле укрепления сознательной трудовой дисциплины. Значит, в первую очередь сам мастер должен быть образцом дисциплинированности, собранности, организованности и требовательности, моральной устойчивости. Ведь там, где мастер нарушает дисциплину, ведет себя с рабочими запанибрата, покрывает недостатки, обычно и срывается выполнение производственных заданий.

Мастер — душа коллектива, его зеркало. И, пожалуй, на производстве правильней будет поговорка: «Скажи мне, кто твой мастер, я скажу, кто ты».

Много хороших организаторов производства выросло в коллективах нашего района. Взять, к примеру, Мегионскую контору разведочного бурения. В ней имя бурового мастера С. Повха известно как прославленное, передовое. Это его бригаде вручили переходящее Красное знамя за победу в социалистическом соревновании, посвященном Дню нефтяника. И было за что. Слаженный коллектив бригады, воспитанный С. Повхом, внес немалый вклад в выполнение плана проводки скважин.

Или взять прораба третьего участка СМУ-5 А. Бокову. Это она за сравнительно короткое время вывела свой коллектив из отстающих в передовые. Разве подобное не говорит о силе организаторского таланта и авторитете командира производства?

Можно приводить много примеров, когда самый многочисленный отряд младших командиров своей личной инициативой, умелой воспитательной работой добивался высоких производственных показателей.

Но порой встречаются случаи, когда во главе небольшого производственного коллектива стоит безынициативный, не требовательный, лично недисциплинированный мастер или бригадир. А ведь успех всего коллектива складывается от активности каждого его члена. Вот почему администрации, партийным, профсоюзным и комсомольским организациям необходимо уделить самое серьезное внимание не только воспитанию рядовых рабочих кадров, но и организаторов производства.

К сожалению, в таких организациях, как СУ-18, СУ-13 и ряде других этим серьезным вопросом занимаются крайне неудовлетворительно. Поэтому здесь слабая трудовая дисциплина, текучесть кадров, невыполнение плановых заданий.

Неплохо бы на предприятиях создать школы мастеров и бригадиров, в которых опытные, квалифицированные кадры поделились бы своими знаниями, опытом организаторской и воспитательной работы. А такая возможность есть.

Многое дано носителю высокого звания — мастер. Оправдывать его — дело чести каждого командира производства.

КОММЮНИКЕ

3-4 октября 1968 года в Москве состоялись советско-чехословацкие переговоры.

С советской стороны в переговорах участвовали: Генеральный секретарь ЦК КПСС тов. Л. И. Брежнев, член Политбюро ЦК КПСС, Председатель Совета Министров СССР тов. А. Н. Косыгин, член Политбюро ЦК КПСС, Председатель Президиума Верховного Совета СССР тов. Н. В. Подгорный.

С чехословацкой стороны участвовали: Первый секретарь ЦК Коммунистической партии Чехословакии тов. А. Дубчек, Председатель правительства ЧССР, член Президиума ЦК КПЧ тов. О. Черник, первый секретарь ЦК Коммунистической партии Словакии, член Президиума ЦК КПЧ тов. Г. Гусак.

Стороны рассмотрели вопросы развития отношений между СССР и ЧССР. Особое внимание было уделено выполнению договоренности и мероприятий, которые делегации СССР и ЧССР исходя из принципов, зафиксированных в итоговых документах встречи в Чиерне-над-Тиссой и совещания в Братиславе, выработали в Москве 23-26 августа с. г. Было вновь подтверждено, что эти мероприятия являются основой для достижения нормализации общественно-политической жизни ЧССР, для развития дружественных отношений Чехословакии с Советским Союзом и другими странами социалистического содружества.

Чехословацкая делегация информировала делегацию ЦК КПСС о конкретных мерах, которые осуществляются в Чехословакии для выполнения указанной договоренности, а также о своих соображениях относительно дальнейшей работы в этом направлении.

Чехословацкая делегация заявила, что ЦК КПЧ, правительство ЧССР примут все меры для того, чтобы обеспечить выполнение московской договоренности. Они активизируют усилия по повышению руководящей роли коммунистической партии, усилят борьбу с антисоциалистическими силами, примут необходимые меры для того, чтобы средства массовой информации были всецело поставлены на службу социализма, будут укреплять партийные и государственные органы людьми, твердо стоящими на позициях марксизма-ленинизма, пролетарского интернационализма.

Делегация ЦК КПСС подтвердила свою готовность оказать чехословацким товарищам всемерную помощь в реализации их планов, направленных на нормализацию обстановки в стране и партии в духе московской договоренности.

В ходе переговоров был обсужден вопрос о пребывании союзных войск на территории ЧССР. Стороны договорились о том, что правительства рассмотрят и подпишут договор о временном размещении союзных войск в Чехословакии. Будет осуществляться поэтапный вывод остальных войск в соответствии с документами московских переговоров 23-26 августа с. г.

Делегации Советского Союза и Чехословакии обсудили задачи упрочения братского союза и нерушимой дружбы между народами обеих стран, развития между ними всестороннего и плодотворного сотрудничества в экономической, политической, культурной и других областях, а также укрепления отношений между городами и областями, поддерживающими традиционные дружественные связи.

Были обсуждены также важнейшие проблемы обеспечения международного мира и безопасности. Стороны подтвердили свою решимость неуклонно следовать совместно выработанному внешнеполитическому курсу в интересах укрепления социалистического содружества и успешной борьбы против политики империалистических держав. Первоочередной задачей при этом делегации считают осуществление мер по созданию надежного барьера на пути усиливающихся реваншистских устремлений западногерманских милитаристских сил, оказанию эффективной помощи народу борющегося Вьетнама, обузданию империалистической агрессии в районе Ближнего Востока.

Переговоры проходили в духе товарищества, делового сотрудничества и откровенности.

К СВЕДЕНИЮ ДЕПУТАТОВ РАЙСОВЕТА

Пятнадцатого октября 1968 года в 10 часов утра в клубе «Нефтяник» созывается сессия районного Совета депутатов трудящихся, на рассмотрение которой выносится вопрос «О ходе выполнения закона об охране природы».

ИСПОЛКОМ РАЙСОВЕТА

В ГОСТЯХ У КОРЛИКОВЦЕВ—ШЕФЫ



Ощутимую помощь оказывают коренному населению района труженики НПУ «Мегионнефть». В поселке Корлики нефтяники построили новое здание под электростанцию, завезли оборудование, горюче-смазочные и строительные материалы, сделали капитальный ремонт электросети. Сейчас строят Красный чум, ремонтируют пилораму, доставляют для нее оборудование.

На снимке: секретарь парторганизации НПУ «Мегионнефть» В. Е. Ванин (третий справа) у своих подшефных в поселке Корлики знакомится со строительством жилого дома. Третий слева — отличный плотник отделения С. Н. Прасин.

Фото В. БОКОВА.

О 50-ЛЕТИИ ВЛКСМ И ЗАДАЧАХ ТАИЯ МОЛОДЕЖИ

ПОСТАНОВЛЕНИЕ ЦК КПСС

29 октября 1968 года исполняется 50 лет Всесоюзному Ленинскому Коммунистическому Союзу Молодежи. Полувековой юбилей ВЛКСМ — большое событие в общественно-политической жизни страны, знаменательный праздник комсомольцев, всей советской молодежи.

Героический путь Ленинского комсомола неразрывно связан с историей нашей социалистической Родины, с борьбой рабочего класса, советского народа под руководством Коммунистической партии за победу социализма и коммунизма. Рабоче-крестьянская молодежь всегда шла и идет за Коммунистической партией, видит в ней своего вождя и учителя. Партия разработала идейные и организационные принципы юношеского движения, выступила организатором Коммунистического союза молодежи. Важнейшим теоретическим документом марксизма-ленинизма о роли молодежи в строительстве нового общества, программой коммунистического воспитания подрастающих поколений явилась историческая речь В. И. Ленина на III съезде РКСМ «Задачи союзов молодежи». Коммунистическая партия, социалистический строй впервые в истории человечества решили многие коренные проблемы молодежи, открыли ей широкие пути в жизнь, создали возможности для творческого труда, образования, всестороннего гармонического развития личности.

С первых дней своего существования комсомол выступил как активная революционная, созидательная сила советского общества, школа подготовки убежденных борцов за дело коммунизма, занял важное место во всей политической, хозяйственной и культурной жизни страны. Легендарны и незабываемы подвиги комсомольцев, громивших врагов молодой советской республики в годы гражданской войны. С именем сотен тысяч молодых патриотов связаны в памяти народа индустриализация страны, коллективизация сельского хозяйства, первые пятилетки, развитие культуры. Символом тех лет стали Днепрогэс и Магнитка, Комсомольск-на-Амуре, Кузбасс и Турксиб. Бессмертна слава воспитанников Ленинского комсомола — героев Великой Отечественной войны, грудью вставших на защиту Родины от угрозы фашистского порабощения. И каждый, кто активно боролся в рядах комсомола, с большой теплотой вспоминает годы своей боевой и трудовой юности.

Советской молодежи есть чем гордиться. В революционных, трудовых и ратных подвигах, в богатом опыте отцов и матерей она видит яркий пример для подражания. Юноши и девушки поддерживают и развивают традиции старших поколений, вместе со всем народом самоотверженно трудятся на заводах и фабриках, в колхозах и совхозах, осваивают целинные земли, строят новые города и шахты, домны и гидроэлектростанции, прокладывают стальные магистрали, осваивают природные богатства Сибири, Севера, Дальнего Востока и других районов страны. Молодежь упорно изучает основы современных знаний, достижения науки, техники и культуры, активно содействует осуществлению научно-технического прогресса. В рядах вооруженных сил молодые воины настойчиво овладевают новейшим вооружением и техникой, надежно охраняют священные рубежи нашей Отчизны, с достоинством и честью, выдержкой и мужеством выполняют свои интернациональные обязанности. Молодое поколение нашей страны горячо поддерживает внутреннюю и внешнюю политику партии и правительства, непосредственно участвует в управлении делами государства и общества, в развитии социалистической демократии. Сотни тысяч юношей и девушек избраны в Советы депутатов трудящихся, работают в комсомольских, профсоюзных и других общественных организациях.

За пятьдесят лет в рядах комсомола получили идейную закалку около ста миллионов человек, миллионы его воспитанников приняты в ряды КПСС. Организаторская и воспитательная деятельность ВЛКСМ, его вклад в великие достижения нашей Родины достойно отмечены пятью орденами Советского Союза.

Сегодня ВЛКСМ — боевой авангард молодежи — объединяет более 23 миллионов юношей и девушек многонационального Советского государства. Практически на каждом предприятии, стройке, в колхозе, совхозе, учебном заведении и научном центре действует организованный отряд коммунистической молодежи. Ленинский комсомол идейно и организационно сплачивает вокруг партии широкие массы молодежи, помогает вовлекать ее в коммунистическое строительство. В его деятельности борьба за общенародные интересы органически сочетается с удовлетворением запросов юношей и девушек. ВЛКСМ является организатором и вожаком не только членов союза но и всей советской молодежи. Он активно пропагандирует идеи марксизма-ленинизма среди молодежи, мобилизует ее на успешное выполнение производственных планов, сооружение важнейших объектов народного хозяйства, помогает юношам и девушкам овладевать знаниями, приобретать профессию, организует их досуг, вовлекает в занятия физкультурой и спортом.

Ленинский комсомол высоко несет знамя пролетарского интернационализма, выступает как боевой отряд международного революционного и демократического молодежного движения. ВЛКСМ постоянно расширяет и укрепляет дружеские связи с братскими союзами молодежи социалистических стран, с коммунистическими молодежными организациями капиталистических государств, с молодыми борцами за свободу и национальную независимость, за мир и социализм, против империализма, колониализма и неофашизма.

Преданностью идеям коммунизма, великому делу партии, инициативой и неиссякаемой энергией в строительстве социализма и коммунизма комсомол снискал глубокое уважение всего советского народа.

На современном этапе коммунистического строительства, когда в нашей стране практически решаются задачи создания материально-технической базы коммунизма, совершенствования общественных отношений, формирования всесторонне развитого человека, перед партийными организациями, Ленинским комсомолом, профсоюзами, государственными и хозяйственными органами, творческими организациями, всей советской общественностью встают новые ответственные задачи по воспитанию молодого поколения. Комсомол, советская молодежь призваны и впредь вносить весомый вклад в укрепление экономического могущества Родины, дальнейшее развитие социалистического общества, науки, техники и культуры. Юноши и девушки должны ясно сознавать, что строительство коммунизма невозможно без глубокой марксистско-ленинской закалки, без практической борьбы за научно-технический прогресс, увеличение производства стали, угля, нефти, газа, электроэнергии, машин, хлеба, мяса, одежды и обуви, повышение производительности труда, качества выпускаемой продукции, экономию и бережливость. Сейчас, как и раньше, верным компасом должно быть указание великого Ленина о том, чтобы «...каждый день в любой деревне, в любом городе молодежь решала практически ту или иную задачу общего труда, пускай самую маленькую, пускай самую простую».

Социалистическая действительность, многогранная работа партии, государства, всех общественных организаций решающим образом влияют на облик подрастающего поколения, определяют его высокие политические и моральные качества. Вместе с тем необходимо учитывать, что мировоззрение юношей и девушек формируется в обстановке резко обострившейся классовой борьбы между социализмом и капитализмом. Империалистические государства ведут ожесточенную идеологическую войну против социалистических стран и прежде всего против Советского Союза, любыми средствами пытаются подорвать социализм изнутри, ослабить единство коммунистических и рабочих партий, молодежного коммунистического движения. При этом они делают главную ставку на идейное разоружение молодежи, стремятся ослабить ее революционный энтузиазм, притупить классовое самосознание, противопоставить старшему поколению, посеять скептицизм и аполитичность, преклонение перед чуждыми социалистическому обществу буржуазными нравами и моралью.

В этих условиях недопустимо какое бы то ни было ослабление воспитательной работы, ибо «...ВСЯКОЕ умаление социалистической идеологии... означает тем самым усиление идеологии буржуазной» (Ленин). Задачи коммунистического воспитания молодежи, ее революционной, классовой закалки, марксистско-ленинского образования становятся для партии и Советского государства все более актуальными и ответственными. В настоящее время задача состоит прежде всего в том, чтобы:

— готовить поколение всесторонне развитых, высокообразованных людей, стойких и самоотверженных борцов за победу коммунизма, способных управлять делами общества и государства. Учить комсомольцев всех юношей и девушек творчески овладевать марксистско-ленинской теорией, формировать у них научное материалистическое мировоззрение, воспитывать идейную убежденность, классовый подход к явлениям общественной жизни, преданность делу партии. Вся наша молодежь должна знать учение Ленина, уметь жить и бороться по-ленински;

— воспитывать молодежь на опыте Коммунистической партии, на революционных, боевых и трудовых традициях народа, неустанно развивать у нее чувства советского патриотизма, нерушимой братской дружбы народов СССР и пролетарского интернационализма, любви к социалистической Отчизне, постоянную готовность с оружием в руках защищать завоевания Октября;

— формировать у юношей и девушек коммунистическое отношение к труду, социалистической собственности, высокую ответственность за дела коллектива и общества, добиваться, чтобы они ясно сознавали неразрывную связь личных идеалов с великими целями народа;

— воспитывать подрастающее поколение в духе коммунистической морали и нравственности, коллективизма и товарищества, нетерпимого отношения к проявлениям эгоизма, мещанства и частнособственнической психологии, к нарушениям норм социалистического общежития и советских законов;

— повышать революционную бдительность комсомольцев и молодежи, настойчиво прививать им непримиримость к буржуазной идеологии и морали, к попыткам империалистической пропаганды сбить с толку молодое поколение фальшивыми лозунгами «классового мира», беспощадно разоблачать антинародную реакционную сущность капитализма.

Осуществление планов коммунистического строительства будет тем успешнее, чем выше сознательность подрастающей смены. Только люди высокой идейной убежденности, политической зрелости, образованности, крепкой дисциплины и организованности, не боящиеся никаких трудностей и испытаний, могут с честью решить задачи, выдвинутые историей перед социалистическим строем.

Центральный Комитет КПСС постановляет:

1. Провести 50-летие Всесоюзного Ленинского Коммунистического Союза Молодежи под знаком дальнейшего сплочения комсомольцев, советской молодежи вокруг Коммунистической партии, их беспредельной преданности заветам В. И. Ленина, единства и преемственности всех поколений советских людей в борьбе за коммунизм.

Рекомендовать ЦК Компартий союзных республик, крайкомам, обкомам, окружкомам, горкомам, райкомам партии, первичным партийным организациям, Главному политическому управлению Советской Армии и Военно-Морского Флота, политорганам соединений и военно-учебных заведений оказать комсомольским организациям практическую помощь в подготовке и проведению 50-летия ВЛКСМ. Всемерно поддерживать стремления юношей и девушек ознаменовать юбилей Ленинского комсомола ударным трудом на предприятиях, стройках, в колхозах и совхозах, отличной и хорошей учебой, повышением общественно-политической активности.

2. ЦК Компартий союзных республик, крайкомам, обкомам, окружкомам, горкомам, райкомам партии и ЦК ВЛКСМ постоянно совершенствовать содержание, формы и методы работы с молодежью.

Вся воспитательная работа должна способствовать успешному выполнению решений XXIII съезда КПСС, носить боевой наступательный характер, отвечать возросшему общеобразовательному, политическому и культурному уровню молодежи, учитывать интересы и запросы различных категорий — рабочих, колхозников, учащихся, студентов, молодой интеллигенции и служащих. В современных условиях особенно важно, чтобы партийные организации не кампанейски, а вдумчиво и постоянно занимались воспитанием юношей и девушек, помогали им правильно оценивать как достижения, так и нерешенные проблемы, утверждать единство слова и дела.

Долг партийных организаций — привлечь к работе с молодежью лучшие кадры партии, людей, обладающих глубокими знаниями и жизненным опытом. Совместно с ведущими специалистами научно-исследовательских учреждений, учебных заведений, деятелями культуры всесторонне разрабатывать проблемы коммунистического воспитания подрастающего поколения.

3. Партийным комитетам и ЦК ВЛКСМ постоянно развивать и направлять интерес молодежи к политическим знаниям, стремление к глубокому осмыслению процессов общественной жизни. Добиваться, чтобы каждый комсомолец, все юноши и девушки систематически изучали основы марксистско-ленинской теории, понимали законы общественного развития, разбирались в сложностях современной политики.

Необходимо осуществить меры по дальнейшему совершенствованию комсомольского политического просвещения, рассматривая его как важнейшее средство идеологической работы партии и комсомола среди молодежи. Основным содержанием занятий в кружках и семинарах должно быть изучение истории КПСС и ВЛКСМ, марксистско-ленинской философии и политэкономии, современных проблем коммунистического строительства, мирового коммунистического, рабочего, молодежного и национально-освободительного движения. Подготовка к 100-летию со дня рождения В. И. Ленина требует от партийных и комсомольских организаций уделить особое внимание еще более глубокому изучению молодежью ленинского теоретического наследия. В политической учебе молодежи шире использовать такие активные формы, как семинары и собеседования, теоретические конференции и творческие дискуссии. Партийные комитеты обязаны значительно улучшить подбор и подготовку пропагандистов комсомольского политического просвещения, наладить их систематическую теоретическую и методическую учебу в домах и кабинетах политического просвещения, в университетах марксизма-ленинизма, на кафедрах общественных наук. Провести в 1969—1970 гг. конкурсы на создание учебников и наглядных пособий в помощь слушателям

КОММУНИСТИЧЕСКОГО ВОСПИ-

комсомольских кружков и семинаров.

Эффективность идеологической работы среди молодежи во многом зависит от партийной направленности и оперативности политической информации. Каждый коммунист, партийный, государственный, хозяйственный руководитель обязаны регулярно встречаться с комсомольцами и молодежью, разъяснять им политику КПСС и Советского правительства, аргументированно и правдиво отвечать на волнующие их вопросы.

В коммунистическом воспитании молодежи следует лучше и целенаправленней использовать все средства массовой информации — печать, радио, телевидение. Редакциям газет «Правда», «Известия», «Сельская жизнь», «Советская Россия», «Труд», журналов «Коммунист», «Партийная жизнь», «Агитатор», «Политическое самообразование», республиканских, краевых, областных газет и журналов систематически освещать проблемы коммунистического воспитания молодежи, работу комсомольских организаций, практику партийного руководства комсомолом. Комитету по радиовещанию и телевидению при Совете Министров СССР улучшить качество и расширить объем вещания для молодежи. Комитету по печати при Совете Министров СССР, ЦК ВЛКСМ повысить уровень комсомольской печати, политической, художественной, научно-популярной и научно-фантастической литературы для детей и молодежи, разработать меры по расширению выпуска книг и брошюр, тематических библиотечек, новых общественно-политических изданий и укреплению материальной базы молодежных издательств.

4. Современный этап развития нашего общества характеризуется глубоким и непрерывным научно-техническим прогрессом, внедрением в производство комплексной механизации и автоматизации, коренными изменениями в характере труда. Необходимо активнее привлекать комсомольские организации к работе по повышению эффективности общественного производства, освоению и внедрению новой техники, к практическому осуществлению хозяйственной реформы, рассматривая это как прямую, конкретную задачу участия комсомола в осуществлении экономической политики партии и государства. Комсомольцы и молодежь призваны вместе с коммунистами выступать инициаторами социалистического соревнования и движения за коммунистический труд, борьбы за повышение производительности труда и улучшение качества продукции, за лучшее использование резервов производства, досрочное выполнение пятилетнего плана.

Партийным, комсомольским, профсоюзным организациям и хозяйственным руководителям больше проявлять заботы о профессиональной подготовке юношей и девушек, их производственном росте, создании необходимых условий для творческого, высокопроизводительного труда, прививать любовь к своей профессии. Всемерно развивать у юношей и девушек интерес к технике, исследованиям, рационализации и изобретательству. Активнее вовлекать молодых рабочих, колхозников и служащих в вечерние и заочные школы, техникумы и высшие учебные заведения. Обратить особое внимание на создание условий для повышения образования, приобретения профессии и совершенствования квалификации сельской молодежи.

В решении задач научно-технического прогресса важная роль принадлежит молодым ученым и специалистам. Необходимо больше уделять внимания повышению их идейно-политического уровня, содействовать росту квалификации, добиваться широкого участия в творческом обсуждении актуальных вопросов науки и техники, теоретических конференциях и методологических семинарах, укреплять связи молодых научных работников с производственными коллективами.

ЦК КПСС выражает уверенность в том, что Ленинский комсомол сумеет развернуть действительно массовое движение советской молодежи за овладение достижениями науки и техники.

5. Партийным и комсомольским организациям, педагогическим коллективам, профессорско-преподавательскому составу необходимо улучшить учебную и воспитательную работу в школах, высших и средних специальных учебных заведениях. Обучение и воспитание должны формировать у студентов и учащихся марксистско-ленинское мировоззрение, творческое мышление, интерес к науке и технике, навыки общественной деятельности, готовить их к созидательному труду на благо народа. Постоянно совершенствовать преподавание общественных наук, имея в виду, что без глубокого изучения марксистско-ленинской теории, без ясного понимания политики партии и государства не может быть хорошего советского специалиста, активного строителя коммунизма.

Поддерживать стремление к созданию студенческих конструкторских и технологических бюро, строительных отрядов, школьных научных кружков, ученических производственных бригад, активизировать научные исследования студентов и учащихся, поощрять их за лучшие работы. Партийным и комсомольским организациям, хозяйственным руководителям, органам народного образования больше оказывать помощи юношам и девушкам, прежде всего из числа молодых рабочих и тружеников села, в подготовке к поступлению в высшие и средние специальные учебные заведения.

ЦК ВЛКСМ, Министерству высшего и среднего специального образования СССР, Министерству просвещения СССР выработать меры по повышению роли комсомольских организаций в учебной и воспитательной работе, их участия в решении вопросов приема в вузы и техникумы, распределения специалистов, назначения стипендий, организации производственной практики, быта и отдыха студентов и учащихся, во всей общественной жизни.

Комитетам ВЛКСМ, педагогическим коллективам больше уделять внимания пионерским организациям, стремиться к тому, чтобы жизнь каждой дружины и отряда была идейно насыщенной, увлекательной и разнообразной, воспитывать у пионеров стремление к знаниям и труду. В работе с пионерами следует полнее учитывать психологические особенности и интересы детей. Улучшить подбор и подготовку кадров вожатых.

6. Защита социалистического отечества — священный долг советской молодежи. В условиях усиления агрессивности империализма и обострения международной обстановки воспитание у каждого молодого человека готовности оберегать и отстаивать завоевания социализма приобретает особое значение. Комсомол призван и впредь укреплять шефские связи с Советской Армией и Военно-Морским Флотом, активно участвовать в осуществлении военного обучения, подготовке допризывников, вовлекать юношей и девушек в работу ДОСААФ, содействовать выполнению Закона «О всеобщей воинской обязанности».

Служба в рядах Вооруженных Сил СССР для миллионов советских людей стала настоящей школой героизма, формирования цельных и мужественных характеров. Комсомольские организации воинских частей и подразделений должны повседневно помогать командирам и политорганам воспитывать патриотов и интернационалистов, стойких и отважных защитников социалистического Отечества, повышать боевую и политическую подготовку молодых воинов, добиваться, чтобы они в совершенстве овладевали современным оружием и техникой.

7. Важная задача партийных и комсомольских организаций — всестороннее развитие личности молодого человека, воспитание коммунистической нравственности, повышение общей культуры юношей и девушек. Необходимо учить молодежь и помогать ей разумно использовать свое свободное время для духовного и физического совершенствования. Министерству культуры СССР, ВЦСПС, ЦК ВЛКСМ принять меры к тому, чтобы деятельность клубов, Домов культуры, библиотек, парков и других культурно-просветительных учреждении наиболее полно отвечала возросшим запросам современной молодежи, способствовала развитию активных интересов к художественному творчеству, раскрытию талантов и способностей. Широко знакомить юношей и девушек с богатейшим культурным наследием народов нашей страны, развивать массовую художественную самодеятельность, проводить смотры, конкурсы, выставки и фестивали, улучшать организацию отдыха молодежи по месту жительства. Партийным, профсоюзным, комсомольским организациям, хозяйственным руководителям всемерно поддерживать инициативу юношей и девушек по строительству в колхозах и совхозах культурно-бытовых и спортивных сооружений, развертыванию массового движения молодежи за подъем культуры советской деревни.

ЦК КПСС обращается с призывом к писателям, художникам, композиторам, деятелям кино и театров создавать новые яркие художественные произведения, которые утверждали бы в сознании молодежи непоколебимую веру в идеалы коммунизма, отображали лучшие черты советского человека, воспитывали ненависть к классовым врагам, их идеологии и морали. Рекомендовать творческим союзам и ЦК ВЛКСМ систематически проводить конкурсы на лучшие произведения для юношества, семинары молодых литераторов, выставки изобразительного творчества, фестивали музыки и кино.

Комитетам ВЛКСМ улучшить политическую работу среди молодой творческой интеллигенции, помогать ее идейному и профессиональному росту, укреплению связей с рабочими, крестьянами, воинами, студентами и учащимися, активно поддерживать и пропагандировать произведения, достойные нашей молодежи.

8. Необходимо усилить заботу о физическом воспитании детей и молодежи. Массовая физическая культура и спорт должны служить укреплению здоровья, подготовке молодежи к труду и обороне. Комсомол обязан быть ведущей силой развития физкультуры и спорта, а комсомольцы — активными участниками физкультурного движения. ЦК ВЛКСМ, ВЦСПС, Центральному совету союза спортивных обществ и организаций СССР совместно с другими ведомствами разработать систему традиционных спортивных и туристских мероприятий в учебных заведениях, на предприятиях, в колхозах, совхозах, учреждениях, районах и городах. Предусматривать на стадионах, в спортивных залах, бассейнах и парках культуры выделение инструкторско-тренерских кадров и инвентаря для работы с детьми и подростками. Исполкомам Советов депутатов трудящихся с участием комсомола, профсоюзов, физкультурных организаций и комитетов ДОСААФ обеспечить максимальное использование спортивных баз и сооружений, поощрять стремление комсомольцев и молодежи к овладению военно-техническими специальностями, созданию спортивно-оздоровительных лагерей и оборонно-технических клубов.

9. Решение стоящих перед нашей страной задач требует еще выше поднять роль ВЛКСМ как массовой, самодеятельной, общественно-политической организации, резерва партии, ее ближайшего помощника в коммунистическом воспитании подрастающего поколения и строительстве нового общества. ЦК ВЛКСМ, ЦК ЛКСМ союзных республик, крайкомы и обкомы ВЛКСМ должны уделить особое внимание дальнейшему организационно-политическому укреплению и повышению боевитости комсомольских организаций, усилению их идейного влияния на все слои молодежи. Необходимо значительно улучшить индивидуальную работу с людьми, постоянно изучать и учитывать интересы и настроения, формировать взгляды и убеждения молодежи, чутко откликаться на ее запросы, помогать в осуществлении жизненных планов. Развивать внутрисоюзную демократию, принципиальную критику и самокритику, укреплять дисциплину и организованность в рядах ВЛКСМ, вести дело так, чтобы каждый комсомолец активно участвовал в работе своей организации, был ответственным за результаты ее деятельности и комсомола в целом.

Повышение роли комсомола предполагает более широкое участие его в хозяйственном, культурном и государственном строительстве. ЦК КПСС считает необходимым, чтобы Советы депутатов трудящихся, министерства и ведомства, профсоюзные и другие общественные организации решали вопросы воспитания, образования, профессиональной подготовки, труда, быта и отдыха молодежи с участием комитетов ВЛКСМ, внимательно относились к предложениям комсомольских организаций, оказывали им повседневную практическую помощь. Комитеты комсомола должны совместно с профсоюзными и хозяйственными органами участвовать в решении вопросов, связанных с приемом на работу и увольнением молодежи, премированием молодых рабочих, колхозников, служащих, охраной труда подростков, распределением жилья, мест в общежитиях, использованием средств, предназначенных на развитие культурно-массовой и спортивной работы. Комсомольским организациям широко проявлять инициативу в обсуждении и постановке перед соответствующими организациями вопросов работы предприятий, колхозов и учреждений.

Признать целесообразным создание постоянных депутатских комиссий по делам молодежи в Верховном Совете СССР, Верховных Советах союзных и автономных республик, краевых, областных, окружных, городских и районных Советах депутатов трудящихся.

10. Обязать ЦК Компартий союзных республик, крайкомы, обкомы, окружкомы, горкомы, райкомы партии поднять уровень руководства комсомольскими организациями, делом коммунистического воспитания подрастающего поколения. Глубже анализировать повседневную жизнь комсомольских организаций, процессы, происходящие в среде молодежи, поддерживать и направлять деятельность комитетов ВЛКСМ, не допускать при этом мелочной опеки и регламентации, предостерегать их от ошибок, учить преодолевать трудности, идти в ногу с жизнью. Партийные комитеты должны постоянно координировать деятельность всех ведомств и организаций, призванных заниматься воспитанием молодежи.

Обратить внимание на подбор, расстановку и воспитание кадров комсомола, повышение их марксистско-ленинской закалки, укрепление партийного ядра в комсомольских организациях. Начиная с текущего года, организовать регулярную переподготовку комсомольских работников на базе ВПШ при ЦК КПСС, высших партийных школ и курсов при обкомах, райкомах партии и ЦК Компартий союзных республик. Считать необходимым создание при ЦК ВЛКСМ высшей комсомольской школы. Ввести в практику работы райкомов, горкомов, окружкомов, обкомов, крайкомов партии, ЦК Компартий союзных республик регулярный созыв совещаний комсомольского актива для информирования их по важнейшим вопросам политики партии и правительства, международного положения, а также для обсуждения вопросов работы комсомола. Смелее выдвигать хорошо зарекомендовавших себя комсомольцев, комсомольских работников и активистов на самостоятельную хозяйственную и административную работу, в правления колхозов, в Советы депутатов трудящихся, выборные органы партийных, профсоюзных и других общественных организаций.

ЦК КПСС выражает уверенность в том, что комсомольцы, наша славная молодежь всем сердцем воспримут задачи, выдвигаемые партией. Идя навстречу юбилею ВЛКСМ и 100-летию со дня рождения Владимира Ильича Ленина, юноши и девушки еще выше поднимут трудовую и политическую активность, теснее сплотят свои ряды вокруг Коммунистической партии, будут самоотверженно трудиться на благо коммунизма, на благо советского народа.

КОНКУРС на лучшего общественного распространителя газеты „Ленинское знамя“

Подписка на периодические издания на новый 1969 год — важнейшая кампания партийных и комсомольских организаций, органов «Союзпечати» и связи. Ответственная роль в проведении подписки ложится на общественных помощников печати. От них зависит распространение и нашей районной газеты «Ленинское знамя». Для того, чтобы она вошла в каждый дом, в каждую семью, общественным распространителям предстоит многое сделать. В эти дни надо побывать с подписными листами у нефтяников и строителей, речников и рыбаков, тружеников сельского хозяйства и работников торговли. Встретиться с жителями района в цехе и на квартире, на буровой и на трассе.

Верные наши помощники, спешите развернуть свою работу. Необходимо сделать так, чтобы как можно больше охватить читателей районной газетой, как можно быстрее провести подписку. Боритесь за право называться лучшими общественными распространителями района. Победителей ждут премии.

Первое место и 30 рублей присуждается за распространение 250 и более экземпляров «Ленинского знамени».

Второе место и 20 рублей за распространение 200 и более экземпляров.

Третье место и премия 10 рублей за распространение не менее 150 экземпляров.

Установлены также поощрительные премии за охват подпиской на районную газету не менее 90 процентов работников предприятия, организации.

Итоги коннурса будут подведены и опубликованы в газете в конце декабря 1968 года.

Спешите принять участие в коннурсе.

Будущий урожай рождается сегодня

ПЕРЕДОВОЙ ОПЫТ ВЫРАЩИВАНИЯ КАРТОФЕЛЯ — ВСЕМ

В этом году обстановка с заготовкой картофеля в совхозе «Нижневартовский» сложилась крайне неблагоприятная. На больших площадях грызуны уничтожили картофель еще в гнездах. На урожае сказалось и то, что не все отделения совхоза вносили в почву удобрения. Там же, где эта работа проводилась по-хозяйски, со знанием дела, налицо хороший урожай.

Еще с осени прошлого года работники Соснинского отделения совхоза начали вносить в почву органические удобрения. На каждый гектар было разбросано до сорока тонн навоза и перегноя. Вслед за этим была произведена запашка на глубину до двадцати сантиметров.

В определенные сроки труженики отделения провели прополку и окучивание всходов. После окучивания в период цветения картофеля на поля внесли гранулированный суперфосфат из расчета — два центнера на гектар.

Особенно много труда вложили в выращивание картофеля А. Очимкина, М. Ныртымова и Ф. Сухушин. Не считаясь со временем, они боролись за будущий урожай ценной культуры.

Усилия работников не пропали даром. С каждого гектара убиралось до ста центнеров клубней.

Благодаря своевременным мерам, принятым управляющим отделением С. Тулегеновым, подготовлено добротное овощехранилище.

Известно, что основа будущего урожая картофеля закладывается сегодня, сейчас. Поэтому работниками отделения проводится сбор печной золы, вывоз ее на поля. Определяются будущие участки картофельных посадок.

Неплохо было бы и другим отделениям с учетом перспективы использовать опыт работы Соснинского отделения по выращиванию ценной сельскохозяйственной культуры.

П. НЮРКИН.
Совхоз «Нижневартовский».

Нам пишут

А ЧТО ОБ ЭТОМ ДУМАЕТ т. АЛТУХОВ?

Многие жители 15 квартала Нижневартовска вот уже четвертый год живут в неоштукатуренных домах. Не так давно рабочие РСУ начали здесь ремонт. Но вот что вызывает тревогу: делают они это там, где сами жильцы покрыли стены дранкой. Но ведь не у всех жильцов была возможность произвести данную операцию. Я считаю, что раз работники РСУ (начальник участка т. Алтухов) взялись штукатурить, значит, должны выполнять всю работу от начала до конца и ремонтировать подряд, а не обходить дома, в которых жильцы по какой-либо причине не могут «помогать» им.

НЕЧАЕВА.

Ответ редакции

На заметку «Перед закрытием навигации» (№ 115 нашей газеты) отвечает начальник Нижневартовского ДСРУ-3 тов. Марченко:

«30 сентября отправлена баржа с металлоломом в количестве 59 тонн при плане 40 тонн».

В МИРЕ ИНТЕРЕСНОГО

Золотая статуя

Под каменным камуфляжем когда-то в Бангкок из древней столицы Сиама привезли каменную статую Будды и установили ее на берегу реки. Шли годы, люди почтительно склоняли перед ней головы. Но вот 10 лет назад стали закладывать лесопильный завод. Статую сдвинули с места, вдруг она лопнула — и в трещине... сверкнуло золото.

Когда отбили каменную облицовку перед взорами очевидцев засверкала огромная золотая статуя Будды. Специалисты установили, что возраст ее не менее 700 лет. Во время опустошительных войн Бирмы с Камбоджей она была замаскирована оболочкой под камень. Потом про нее забыли. Теперь золотая статуя хранится в Бангкоке в храме Золотого Будды. Вес ее 5,5 тонны, оценена в 5 миллионов долларов.

С ФОТОАППАРАТОМ ПО ПЛАНЕТЕ



Москва. На Итальянской промышленной выставке. Посетители у новой машины для непрерывного нанесения штукатурки.
Фото А. Конькова. Фотохроника ТАСС.

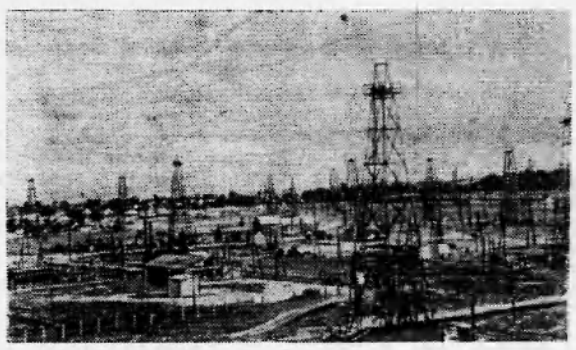

Румыния. Нефтяные промыслы в Плоештской области.
Фото Аджерпресс. — ТАСС.



2 октября исполнилось 10 лет со дня провозглашения независимости Гвинейской республики.

На снимке: один из жилых кварталов гвинейской столицы — Конакри.
Фото В. Хухлаева. Фотохроника ТАСС.

ТОЧНОСТЬ И МАСТЕРСТВО

КАК БЫЛА НАЙДЕНА В ИНДИЙСКОМ ОКЕАНЕ АВТОМАТИЧЕСКАЯ СТАНЦИЯ «ЗОНД-5»

Корреспондент ТАСС обратился к начальнику отдела морских экспедиционных работ Академии наук СССР доктору географических наук И. Д. Папанину с просьбой рассказать о работе научно-исследовательских судов во время полета и приводнения космической автоматической станции «Зонд-5».

В настоящее время, сказал И. Д. Папанин, Академия наук СССР располагает первоклассными судами, ведущими комплексные исследования в водах Мирового океана. Некоторые суда обеспечивают слежение и прием информации с советских космических аппаратов. К работе по наблюдению за автоматической станцией «Зонд-5» были привлечены суда Академии наук СССР.

Вы понимаете, что найти предмет в море, даже зная его местонахождение, представляет большие трудности. Поэтому к поиску спускаемого аппарата после его приводнения, помимо судов поисково-спасательной службы были привлечены и корабли Академии наук СССР, и в том числе судно «Боровичи». Оно обеспечивало прием информации из района ожидаемого приводнения аппарата «Зонд-5», а также проводило комплексные исследования в этом районе по наблюдению за солнечным затмением, происходившим 22 сентября.

Получив распоряжение участвовать в поиске приводнившегося аппарата в трудных условиях непогоды, в ночное время, при волнении моря в 4—5 баллов, используя все радиотехнические и световые средства, судно «Боровичи» точно вышло по пеленгу на приводнившийся аппарат и подошло к нему. Капитан «Боровичей» Николай Бурковский сообщил координаты приводнившегося аппарата судам поисково-спасательной службы, которые подошли к нему и подняли аппарат на борт.

И. о. редактора **В. НИСЕЛЕВ.**

Идет подписка на газеты и журналы

ЛЕНИНСКОЕ ЗНАМЯ

Товарищ!

Если ты хочешь знать, чем живет наш район, какими трудовыми успехами отметит он четвертый год пятилетки; какой вклад внесет в достойную встречу 100-летия со дня рождения В. И. Ленина; если тебе интересно все новое, что есть и будет в районе, — не забудь подписаться на свою газету.

Подписка принимается в отделениях «Союзпечати», общественными распространителями

Подписная цена:
на год — 3 руб. 12 коп.;
на шесть месяцев — 1 руб. 56 коп.

Нижневартовская типография упр. по печати Тюменского облисполкома. Заказ 38[illegible].

Пролетарии всех стран, соединяйтесь!

ЛЕНИНСКОЕ ЗНАМЯ

Орган Нижневартовского районного комитета КПСС в районного Совета депутатов трудящихся Тюменской области

№ 122 (2480) Год издания 27-й | ЧЕТВЕРГ, 10 ОКТЯБРЯ 1968 ГОДА | Цена 2 коп.

ПЛЕНУМ ВЦСПС

В Москве состоялся Пленум ВЦСПС.

Пленум обязал Советы и комитеты профсоюзов коренным образом улучшить дело подбора, расстановки и воспитания профсоюзных кадров и актива. В организации этой работы основным и определяющим должно быть новое соблюдение ленинских принципов.

Рассмотрев вопрос об основных направлениях заключения коллективных договоров на 1969 год, Пленум рекомендовал в коллективных договорах наметить меры, обеспечивающие выполнение обязательств, принятых в честь столетия со дня рождения В. И. Ленина.

На Пленуме выступил член Политбюро ЦК КПСС, Председатель ВЦСПС А. Н. Шелепин.

Пленум принял постановление, в котором одобрил международную деятельность президиума ВЦСПС.

(ТАСС).

Отчеты и выборы профсоюзных органов — важная кампания

Близятся отчеты и выборы в первичных профсоюзных организациях. Подготовка и проведение их должны пройти под знаком повышения уровня организаторской и воспитательной работы, направленной на всемерное развитие и углубление социалистического соревнования и его высшей формы — движения за коммунистический труд, на выполнение социалистических обязательств по досрочному завершению пятилетки и за достойную встречу 100-летия со дня рождения В. И. Ленина.

Выполняя постановление XIV съезда профсоюзов, за отчетный период профсоюзные комитеты предприятий района провели определенную работу по улучшению воспитательной работы и укреплению трудовой дисциплины, развитию социалистического соревнования и движения за коммунистический труд, созданию нормальных условий труда и быта, повышению уровня культурно-массовой работы.

Комитеты профсоюза НПУ «Мегионнефть», СМУ-5, автобазы № 8 и другие улучшили руководство работой творческих объединений трудящихся. В коллективах повысилась активность рабочих и служащих. На обсуждение комитетов и профсоюзных собраний чаще выносятся вопросы производства, организации труда, быта и трудовой дисциплины.

Умело используя силу социалистического соревнования, за девять месяцев этого года хороших результатов добились коллективы СУ-12, ДСРУ-3, НПУ «Мегионнефть», автобазы № 8, СМУ-5, Мегионской конторы разведочного бурения, АТК и других предприятий и учреждений.

Однако производственные успехи могли бы быть значительно выше, если бы комитеты профсоюза и руководители предприятий больше уделяли внимания вопросам организации труда на производстве, быту рабочих и укреплению трудовой дисциплины, строгому соблюдению трудового законодательства. На наших предприятиях нередки еще случаи прогулов, появления на работе в нетрезвом виде, что приводит к срывам в работе, простоям техники и т. д.

Поэтому, проводя отчеты и выборы в профорганизациях предприятий и организаций, мы обязаны сосредоточить внимание на недостатках и упущениях в работе комитетов, чтобы как можно скорее устранить их и поднять на более высокий уровень работу профсоюзных организаций.

На некоторых предприятиях (СУ-18, автобаза № 9, СУ-13, совхозы) со стороны комитетов профсоюза и администрации имеют место факты формального отношения к организации социалистического соревнования, принятию обязательств и практике подведения итогов. Обязательства не подкрепляются экономическими расчетами. Условия соревнования не разработаны, индивидуальное соревнование рабочих ведущих профессий не организовано, в движение за коммунистический труд вовлечено мало рабочих и служащих.

(Окончание на 3 стр.)

На Ленинской трудовой вахте

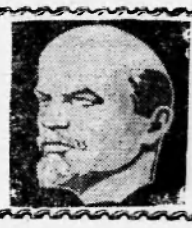

В ЧЕСТЬ ОКТЯБРЯ

Как-то Геннадий Ефремов, шофер Нижневартовской АТК, решил подсчитать, сколько тонн груза перевез он за свою шоферскую жизнь. Цифра получилась солидная. К ней ежедневно добавляются новые тонны. Правильная эксплуатация, отличное знание техники позволяют Ефремову план грузоперевозок постоянно выполнять на 160 процентов.

Опытный водитель включился в соревнование за достойную встречу 51-ой годовщины Великой Октябрьской социалистической революции. Он поставил перед собой конкретный рубеж: производственные задания перевыполнять вдвое.

И. МЕЛЬНИКОВ,
начальник эксплуатации Нижневартовской АТК.

Строители — техснабу

На днях строители Нижневартовского СМУ-5 с хорошей оценкой сдали государственной комиссии два склада для конторы материально-технического снабжения.

Общая полезная площадь складских помещений — 5 760 квадратных метров.

А. ТРИФОНОВ.

СЛУЖИТ ПРИМЕРОМ

На трассе Нижневартовск — Усть-Балык хорошо известно имя машиниста роторного экскаватора В. Т. Ткача. В любом деле коммунист показывает пример добросовестного отношения к труду. В свободное от работы время Василий Терентьевич проводит для строителей политинформации.

Встав на вахту в честь 51-ой годовщины Великого Октября, В. Ткач взял обязательство: план отрывки траншей ежедневно выполнять на 150—200 процентов.

Б. КУШКА,
старший прораб СУ-9.

НАВСТРЕЧУ 50-ЛЕТИЮ КОМСОМОЛА

ГОТОВИМСЯ К ВСТРЕЧЕ ЮБИЛЕЯ

Вся массовая работа в нашей школе направлена сейчас в основном на подготовку к 50-летию комсомола. В конце сентября состоялось комсомольское собрание учителей и старших школьников, на котором был намечен подробный план встречи и празднования знаменательной даты.

Лекторская группа десятиклассников проводит беседы о комсомоле и о В. И. Ленине. Юные лекторы выступают в пятых—десятых классах. Учащиеся уже прослушали интересную беседу «История образования комсомольской организации на территории нашей области».

Многие старшеклассники готовятся в день знаменательного юбилея вступить в ряды Ленинского комсомола.

В. СИМОНОВА,
секретарь парторганизации школы № 2.



Белорусская ССР. Комсомолка Евгения Кондратчик (на снимке) пришла на Минский радиозавод со школьной скамьи. Девушка стала отличной монтажницей.

Фотохроника ТАСС.

РЕШЕНИЕ ИСПОЛКОМА РАЙОННОГО СОВЕТА ДЕПУТАТОВ ТРУДЯЩИХСЯ № 211

Об образовании избирательных участков по выборам народного судьи взамен выбывшего в Нижневартовском избирательном округе № 1.

На основании статьи 69 Положения о выборах районных народных судей РСФСР и в соответствии с решением исполкома окружного Совета депутатов трудящихся исполком райсовета РЕШИЛ образовать на территории Нижневартовского округа № 1 избирательные участки:

Нижневартовский избирательный участок № 1 (центр — районный Дом культуры) в составе деревень Пасол, Вампугольск и южной части рабочего поселка Нижневартовского: от аэропорта до пилорамы рыбозавода.

Нижневартовский избирательный участок № 2 (центр — клуб на 14 квартале) в составе 15, 14 кварталов и балков на бывшей территории АТК рабочего поселка Нижневартовского.

Нижневартовский избирательный участок № 3 (центр—клуб «Нефтяник») в составе квартала 5 «а», резервных зон до нечетной стороны улицы Мусы Джалиля, балков на бывшей территории конторы бурения рабочего поселка Нижневартовского.

Нижневартовский избирательный участок № 4 (центр — клуб «Юбилейный») в составе [illegible] 5 «б», резервной зоны от четной стороны улицы Мусы Джалиля и промбазы рабочего поселка Нижневартовского.

Ларьякский избирательный участок № 5 (центр — Дом культуры) в составе села Ларьяк, деревни Пуг-Юг, домов Панаса и Катык-Егана.

Чехломеевский избирательный участок № 6 (центр — клуб) в составе деревень Чехломей, Большой Ларьяк и домов Ромкино.

Сосновоборский избирательный участок № 7 (центр — школа) в составе деревни Сосновый Бор.

Корликовский избирательный участок № 8 (центр — школа) в составе всей территории Корликовского сельского Совета.

В. АРТЮХИН, председатель исполкома райсовета.
И. ЧЕКМАРЕВ, секретарь исполкома райсовета.

НАРОДНЫЙ УНИВЕРСИТЕТ

Бюро Нижневартовского райкома КПСС вынесло решение об организации народного университета марксизма-ленинизма при клубе «Юбилейный». Создан совет университета, ректором утвержден заведующий отделом пропаганды и агитации райкома КПСС В. Д. Салмин, проректором — директор клуба «Юбилейный» Н. С. Нелидов.

Первое занятие народного университета состоится 11 октября в 7 часов вечера. По окончании лекции будет показан художественный фильм.

Партийная жизнь

РАВНЕНИЕ НА ВЕЛИКИЙ ЮБИЛЕЙ

На днях в Мегионской средней школе состоялось отчетно-выборное партийное собрание. Коммунисты-учителя подвели итоги своей деятельности за год, вскрыли недостатки и недочеты в работе по воспитанию подрастающего поколения, наметили новые мероприятия по достойной встрече 100-летия со дня рождения учителя и вождя пролетариата В. И. Ленина.

Секретарем парторганизации школы избрана Н. И. Хватоева.

ОНИ СТАНОВЯТСЯ КОММУНИСТАМИ

Встретить юбилей Владимира Ильича Ленина в первых рядах строителей коммунизма — так решили электромонтер Мегионской конторы бурения Егор Иванович Поздняков и секретарь комсомольсной организации Евгений Иванович Чекулин. Об этом они написали в своих заявлениях, которые недавно рассмотрели коммунисты на партийном собрании. Единогласным решением маяки производства приняты в члены КПСС.

* * *

Начальник производственно-технического отдела Станислав Васильевич Кузнецов и старший инженер цеха бурения Юрий Иванович Романченко, недавние выпускники технических вузов, работают в Мегионской нефтеразведочной экспедиции. Молодые специалисты все силы и знания отдают любимому делу, добросовестно выполняют общественные поручения. Так. С. Кузнецов возглавляет совет ВОИР, создал консультпункт в помощь рационализаторам и изобретателям, является пропагандистом политкружка.

Ю. Романченко — председатель совета молодых специалистов. Его часто можно видеть среди комсомольцев, молодых тружеников экспедиции, проводящим с ними беседы, знакомящим молодежь с новинками технини.

Недавно коммунисты экспедиции оказали Станиславу Кузнецову и Юрию Романченко высокое доверие, приняв их в ряды членов КПСС.

ЗА ЛУЧШЕЕ ИСПОЛЬЗОВАНИЕ ТЕХНИКИ

3 октября состоялся партийно-хозяйственный актив управления механизации № 5, на котором был рассмотрен вопрос об улучшении использования имеющейся технини. Этот вопрос был вынесен на обсуждение не случайно. В управлении имеется 17 тракторов и большая половина из них простаивает из-за отсутствия фронта работ, плохого ухода за техниной и некачественного ремонта. Коммунисты, руководители, механизаторы, присутствовавшие на активе, строго осудили виновных лиц и приняли конкретные мероприятия, направленные на улучшение использования и эксплуатации транспортного парка.

МАСТЕР—КОМАНДИР ПРОИЗВОДСТВА

ТРУДНОСТИ ЕЙ ПО ПЛЕЧУ

ГОВОРЯТ, что птице трудно менять свое гнездо. Но человеку еще труднее менять давно обжитую квартиру, тем более любимую профессию. Однако радио и газеты все больше пишут о Тюменской области, говорят о ее большом будущем, о трудностях, связанных с нехваткой рабочих рук. И едут сюда люди с горячим желанием познать неизведанное, почувствовать свою силу над природой, вдохнуть аромат таежного воздуха. Поехала и семья Марии Покосенковой — инженера-проектировщика автодорог, техника-строителя.

НЕТ, ТАК дело не пойдет, товарищ мастер, — ершился молодой рабочий. — Где это видно, чтобы грузчик зарабатывал пятерку на такой работе? Да я на «Большой земле» столько же получал!

Товарищи одобрительно зашумели.

— Да, при старом мастере меньше десятки на день не выходило, — бросив окурок, проговорил дюжий, обросший бородой грузчик.

Сурово сдвинулись черные крылатые брови мастера Покосенковой.

— Получите то, что заработали, — ответила она, перебирая стопку нарядов. — Вот расценки, а вот выполненный объем работ. Техснаб — это не небесная кухня, а государственная организация. И знайте, с завтрашнего дня до работы будете получать наряд—задание с готовой расценкой. Будете знать, сколько заработаете за день.

Рабочие невесело расходились, переговаривались:

— Разве с бабой столкуешься? Вот с Михеичем — другое дело. И выпьешь, и приписочку сделаешь, а другой раз и на работу не выйдешь. Зато бутылку на стол и — порядок...

ДОМА ругался муж, слушая рассказы жены о первых днях работы.

— Не твое это дело, — говорил он, — не женское. Справишься ли.

Но муж не заметил, каким блеском загорелись глаза Марии и как крепко сжались ее губы. А это всегда было волевым признаком, говорящим, что от своего она не отступится.

После очередной получки рабочие ее бригады заволновались — получили меньше, чем при старом мастере. Некоторые подали на расчет заявления.

Администрация встревожилась, но твердые убедительные доводы молодого командира производства заставили посмотреть на нее другими глазами. «Права, — подумали они. — Уйдут халтурщики, легче будет работать».

Халтурщики ушли. Но остался тот костяк, на который и возлагала надежды Мария Покосенкова. В бригаду приходили новые люди и с каждым из них она долго и внимательно беседовала, наблюдала за работой, вносила свои поправки. И теперь уже не казалось столь необычным, что женщина командует причаливанием барж, плавкраном, КП-25, тракторами, автомашинами и людьми. Все подчинялось воле мастера, его энергии и смекалке, инициативе, которой у нее было много.

Как-то шла разгрузка муки с самоходки. Плавкран зацепил поддон с кипой мешков и... то-ли рабочие плохо их уложили, то ли крановщик сделал резкий поворот, но несколько мешков упали в воду. Рабочие молча смотрели, как булькая, они заливались речной водой. И здесь в реку бросилась мастер. Ухватив мешок, она с силой выбросила его на берег, за ним другой, третий...

Рабочие опомнились только тогда, когда все мешки были на берегу. С уважением смотрели они на своего мастера, с которого ручьями стекала вода. Еще больше они удивились, когда в получку получили столько же, сколько при старом мастере. Стали работать еще дружней.

А мастер продолжала держать свой курс. Организовала социалистическое соревнование, чаще стала проводить собрания, на которых подводила итоги, хвалила лучших. Теперь уже не было необходимости постоянно находиться в бригаде. Бригадир Хикматуллин исправно выполнял указания мастера, и люди оправдывали доверие своего командира, работали лучше, качественнее и производительней.

В пятидесятилетний юбилей Советской власти Мария с гордостью показала мужу красную книжечку ударника коммунистического труда. Она была одной из первых работниц техснаба, удостоенных этой высокой чести.

С ПРЕДСЕДАТЕЛЕМ местного комитета мастером Покосенковой мы встретились в кабинете, когда она просматривала номер районной газеты. Ее внимание было приковано к обращению одного из коллективов в честь 51-ой годовщины Великого Октября.

— Мы тоже пересмотрим свои обязательства, — проникновенно сказала она.

Вот так техник-строитель по образованию работает в Нижневартовской конторе материально-технического снабжения мастером погрузо-разгрузочных работ. Она не хочет уходить с этой нелегкой, «не женской» работы, потому что считает ее полезной, интересной и нужной. А главное — она сама не отпускает ее, приварив к себе своей мужественностью и простотой.

Т. АНАТОЛЬЕВ.

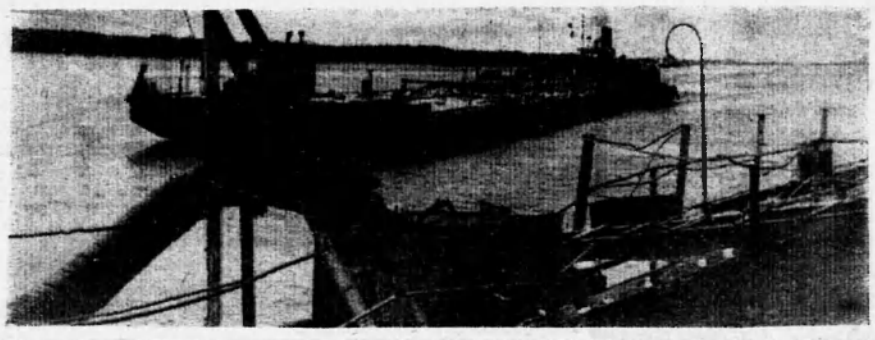

2 580 тысяч тонн нефти отгрузили промысловики НПУ «Мегионнефть» с момента начала эксплуатации первой скважины.

Нефтяники продолжают отгружать ценное топливо.

НА СНИМКЕ: очередное нефтеналивное судно подводится под закачку «черного золота».

Фото А. НОВОСЕЛОВА.

К 50-летию ВЛКСМ

Дорогой, указанной Лениным

Союз юных и молодых — Ленинский комсомол в преддверии славного юбилея. За полвека в рядах комсомола не одно молодое поколение советских людей прошло школу жизни и труда, школу революционного и гражданского возмужания. И каждое поколение перенимает у своих предшественников, как дорогую эстафету, революционные, боевые и трудовые традиции, развивает и умножает их, приближая торжество коммунизма.

Поделиться своими мыслями о прошлом и настоящем комсомола корреспондент пресс-бюро «Правды» попросил А. И. МИЛЬЧАКОВА, который всю жизнь посвятил благородному делу воспитания молодежи. Александр Иванович — один из организаторов Союза молодежи на Урале, был на руководящей комсомольской работе в Сибири, на Северном Кавказе, на Украине. Несколько лет работал секретарем ЦК ВЛКСМ.

Ниже публикуется его беседа.

Я ПРИНАДЛЕЖУ к тому, первому поколению комсомольцев, которое начало свою жизнь при Ленине. Мне выпало огромное счастье видеть великого вождя, слушать его историческую речь на III съезде комсомола в 1920 году — речь, которая стала программой деятельности Коммунистического союза молодежи, заповедью для подрастающих поколений.

1920 год. В стране полыхает гражданская война. Разруха, голод, неурожай со страшной силой навалились на молодую Республику Советов. Прямо с фронтов, многие в рваных шинелях и худых сапогах, съехались мы, делегаты III съезда комсомола, в Москву.

Когда на сцене нетопленного зала появился Владимир Ильич со снятым пальто в руках, все вскочили с мест, аплодировали, кричали «ура»... Все были готовы по его зову тут же отправиться на фронт громить врага, до последнего вздоха защищать свою Советскую Родину. И вдруг Ильич заговорил... об учебе как главной задаче союзов молодежи.

Мы переглянулись, замерли от удивления. Как, учиться? А война, голод, разруха? Когда же учиться? Но, вслушиваясь в спокойный, уверенный, задушевный голос Ильича, мы постепенно начинали понимать, как далеко вперед смотрит он, какую огромную заботу проявляет о нас, о будущем страны социализма и ее грядущих поколений. И непередаваемый энтузиазм охватил наши сердца...

Коммунистом стать можно лишь тогда, когда обогатишь свою память знанием всех тех богатств, которые выработало человечество. Союз молодежи и вся молодежь вообще, говорил Владимир Ильич, должна учиться коммунизму. Речь идет не о заучивании готовых выводов. Без работы, без борьбы книжное знание коммунизма из коммунистических брошюр и произведений ровно ничего не стоит. Ленин осуждал верхоглядов и хвастунов, не способных приложить знания к практической жизни.

Мы слушали Ильича, затаив дыхание, боясь пропустить единое слово. Комсомол должен помогать партии строить коммунизм. Поэтому он, доносилось с трибуны, должен быть ударной группой, которая во всякой работе оказывает свою помощь, проявляет свою инициативу, свой почин. Коммунистический союз молодежи только тогда оправдает свое звание, если он каждый шаг своего учения, воспитания, образования связывает с участием в общей борьбе всех трудящихся против эксплуататоров.

Ленин хотел, чтобы молодежь в своей организации объединяла, сплачивала и растила коммунистов не убеждениям и поведению своему, чтобы все дело воспитания и учения молодежи было воспитанием ее в духе коммунистической морали.

Мудрые ленинские заветы озаряют всю многогранную жизнь комсомола, советской молодежи. Руководимая и вдохновляемая партией коммунистов, молодежь активно участвует во всех социалистических преобразованиях нашего общества.

ЦК КПСС в постановлении о подготовке к 100-летию со дня рождения В. И. Ленина снова подчеркнул благородную задачу комсомола—воспитание у молодежи воли, готовности, умения жить и бороться по-ленински. «Молодежь, комсомол,—говорится в этом документе,—и впредь со всей настойчивостью призваны выполнять завет Ильича—учиться, учиться и учиться, глубоко и творчески овладевать марксистско-ленинской теорией, новейшими достижениями науки, техники и культуры, закалять свою волю и характер в сознательном дисциплинированном труде».

ОТЧЕТЫ И ВЫБОРЫ ПРОФСОЮЗНЫХ ОРГАНОВ — ВАЖНАЯ КАМПАНИЯ

(Окончание. Начало на 1 стр.)

Вновь избранным комитетам профсоюза необходимо активнее развернуть работу по улучшению использования производственных мощностей, устранению недостатков в организации труда, сокращению потерь времени и ликвидации простоев оборудования, машин и механизмов, добиваться внедрения планов научной организации труда и передового опыта.

Следует улучшить руководство движением за коммунистический труд, вовлекая в него наибольшее число работающих.

Профсоюзные комитеты обязаны повышать роль постоянно-действующих производственных совещаний, как важной формы участия трудящихся в управлении производством. В целях более широкого привлечения трудящихся к управлению производством и повышению его эффективности профсоюзные комитеты должны улучшить руководство творческими объединениями трудящихся — НТО, ВОИР, бюро экономического анализа.

Необходимо усилить борьбу за укрепление трудовой и производственной дисциплины, вести систематическую работу по воспитанию в трудящихся чувства долга и высокой ответственности за добросовестное выполнение своих обязанностей на производстве, подвергать общественному осуждению нарушителей трудовой дисциплины, факты разболтанности и неорганизованности, эффективнее использовать коллективные средства воздействия — рабочие собрания, стенную печать, товарищеские суды. Больше проводить бесед, лекций в красных уголках, клубах и общежитиях.

Забота об удовлетворении культурно-бытовых нужд и потребностей трудящихся — одна из важнейших задач профсоюзных комитетов, призванных систематически контролировать ход жилищного и культурно-бытового строительства, эксплуатацию существующего жилого фонда, детских учреждений. Постоянно осуществлять общественный контроль за работой предприятий торговли, общественного питания, помогать рабочим и служащим рационально использовать свое свободное от работы время как для отдыха, так и для повышения политического и культурного кругозора, добиваться ликвидации причин текучести кадров.

Организованно и на высоком политическом уровне провести отчеты и выборы профсоюзных органов в первичных организациях — долг всех комитетов профсоюза. Успешное проведение этой важнейшей массово-политической кампании позволит поднять на более высокий уровень организаторскую и воспитательную работу в профсоюзных организациях района.

Ф. УДОВЕНКО,
председатель райкома профсоюза работников нефтяной и газовой промышленности.

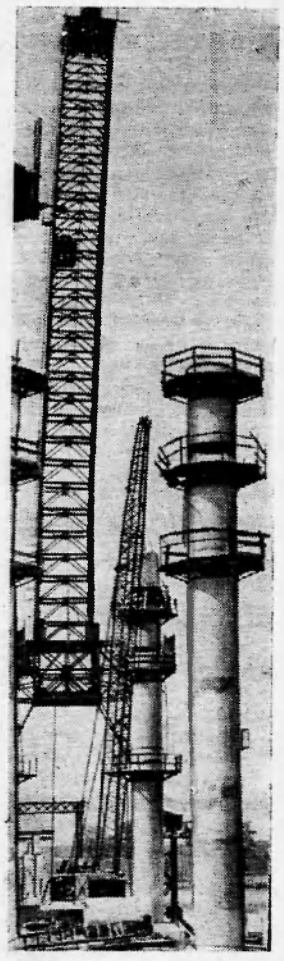

В Уфе строят мост через реку Белую. Он свяжет город с северными нефтяными и сельскохозяйственными районами Башкирии. По мосту пойдут автомашины и трамваи. Длина его 840 метров, а средний судоходный пролет будет равен 130 метрам.

На снимке: строится мост.

Фото Б. Клипиницера.

Фотохроника ТАСС.

ОНА НУЖНА ЛЮДЯМ

Десять лет живет в поселке Зайцева Речка Вера Георгиевна Черепанова.

— Вы все еще там живете? — иногда спрашивают ее.

Вопрос вызывает у нее недоумение.

— А почему я должна уехать?

Веру Георгиевну хорошо знают в отдаленном поселке. Она — учительница. Но это еще не все. Вера Георгиевна и лектор, и агитатор, и участник художественной самодеятельности, и, наконец, добрый советчик. У кого-то не ладится в семье — спешат за советом к ней. Воспитывать приходится не только детей, но иногда и взрослых.

В поселке ее уважают за прямоту, доброту, внимательность, отзывчивость и требовательность. А если уважают родители, то дети — вдвойне. Каждый урок Веры Георгиевны — урок воспитания. На нем из них она рассказывает немало интересного, нового, чего не найдешь в учебниках.

В нашей стране много прекрасных людей. Они чудесны своим честным отношением к труду, красотой души, высоким чувством ответственности за работу, поступки, за все, что происходит в стране. К числу таких людей можно отнести и Веру Георгиевну Черепанову.

Г. КИРПИЧЕВА,
преподаватель Нижневартовской школы № 2.

Письма наших читателей

Дети остаются без присмотра

Детсад № 1 НПУ «Мегионнефть» еще три месяца назад был закрыт на ремонт. Наши дети все это время предоставлены самим себе. Всем известно, что в поселке нет нигде детских площадок, автомашины ходят прямо возле подъездов. Так что ребятишкам приходится сидеть дома.

Прошло три месяца. Во дворе детсада непролазная грязь, нет ни беседки, ни дорожки. Через всю территорию двора вырыта траншея.

Заведующая Г. П. Штеркель уже все пороги оббила, но никто ей не помогает. Может быть, строители СМУ-5 все-таки ускорят работы.

Т. ГОРОДАЖЕВА.

НЕУЖЕЛИ ОБЕЩАННОЕ ЧЕРЕЗ ТРИ ГОДА?

Всех волнует вопрос благоустройства нашего поселка. Он обсуждался в июне на сессии районного Совета депутатов трудящихся, где были приняты соответствующие решения. Так, начальник строительного управления № 13 обещал произвести утепление здания, в котором размещается вечерняя школа, а начальник строительного управления № 909 заверил, что подход к школе будет выложен плитами.

Время идет, а двести человек учащихся ничего этого не видят.

Т. ШУВАЕВ, директор Нижневартовской ШРМ,
В. ЛОБАНЦЕВ, председатель, старостата школы,
Н. ШУЛАЕВ, председатель партийно-комсомольского штаба школы.

А мы по-прежнему ждем...

Когда мы получили квартиру в новом доме, обрадовались, что не придется мучиться с печью, а можно готовить на газовой плите. Но радость оказалась преждевременной. Уплатили мы деньги за баллон газа, стали ждать, когда привезут. Через две недели газ привезли в наш дом, но не нам. Когда мы обратились к товарищу, который развозит баллоны, он обещал выяснить и привезти.

Затем десять дней газ вообще не доставляли. Потом баллоны снова развезли, но о нас опять забыли. Прошел месяц, а мы все еще вынуждены пользоваться электроплиткой.

Теперь нам говорят: «Приходите сами и берите газ».

Когда же все-таки у нас в Мегионе будет регулярно доставляться газ?

Н. СМИРНОВА

ПО СЛЕДАМ ВЫСТУПЛЕНИЙ ГАЗЕТЫ

На письмо тов. Киселевой, помещенное в нашей газете за 10 сентября под заголовком «Вот так «АВИА», отвечает тов. Поспелов, начальник районного узла связи:

«В соответствии с инструкцией Министерства связи СССР о порядке приема, обработки, пересылки и выдачи посылок со свежими фруктами и овощами прием в наш район фруктовых посылок запрещен. Но есть предприятия связи на юге страны вопреки этим указаниям принимают посылки с фруктами, которые из-за длительной их транспортировки портятся.

Со стороны районного узла связи принимаются меры через Управление и Министерство связи СССР по своевременному продвижению посылочной почты».

Браконьерам — решительный отпор

Нижневартовская инспекция рыбоохраны неоднократно знакомила трудящихся через печать с положением об охране рыбных запасов и правилами рыболовства, рассказывала об отводе мест для любительского лова. Казалось бы, всем должно быть известно, где ловить и как ловить. Но факты браконьерства, особенно в рыбопромысловых водоемах Обской магистрали, не прекращаются. Больше того, наблюдается изготовление и применение осетровых охапов и других запрещенных орудий лова.

В основном браконьерством занимаются одни и те же лица. 31 августа этого года на правом берегу Оби в трех километрах выше деревни Соснино был задержан пенсионер Новосельцев, обосновавшийся здесь для длительного промысла. Инспекция конфисковала у него два осетровых охана. Кроме этого, у пенсионера обнаружено около 25 ставных сетей и прочий рыбопромысловый инвентарь. Для какой же цели Новосельцев применял столько орудий лова, имея семью в два человека? Кстати, оба получают приличную государственную пенсию. Вывод можно сделать один: для торговли с целью обогащения. Новосельцев уплатил штраф — 25 рублей.

15 сентября на плавном песке в протоке Чехлоней, закрепленном за рыбозаводом, был задержан управляющий отделением Нижневартовского совхоза Ю. П. Беклемишев. В ночное время он промышлял донной плавной сетью длиной 75 метров с ячеей 45 мм, хотя знал, что с 15 сентября правилами рыболовства предусмотрен запрет вылова ценных пород рыб на Обской магистрали — так называемый ступенчатый запрет. У Беклемишева была конфискована рыба: стерляди — 15 штук общим весом в один килограмм, осетр — весом 400 граммов, нельма и прочая рыба частиковых пород. Всего 11,4 килограмма. Следует обратить внимание на то, что вся ценная рыба, выловленная Беклемишевым, молодь, строго охраняемая законом.

Инспекцией рыбоохраны предъявлена ему сумма нанесенного ущерба в размере 115 рублей и наложен штраф — 25 рублей. Сеть стоимостью в 50 рублей сдана на склад рыбозавода.

Директор совхоза т. Мармышев узнал о случившемся, заявил инспекции, что лов рыбы производился лично по его указанию для встречи каких-то гостей, и подтвердил это письменным пояснением. Таким образом, т. Мармышев является как бы прямым соучастником выявленного злостного браконьерства.

Приведенные факты должны вызвать законное осуждение со стороны общественности и партийных организаций по месту работы Новосельцева, Беклемишева и Мармышева.

Общественность района должна активно содействовать инспекции рыбоохраны в борьбе со злостными браконьерами.

А. КРЮКОВ,
инспектор Нижневартовской инспекции рыбоохраны.

БУДНИ СОВЕТСКОЙ АРМИИ

Активно ведут подготовку комсомольцы Краснознаменного Черноморского Флота к 50-летию ВЛКСМ. В социалистическом соревновании под девизом «Учиться военному делу настоящим образом!» воины-черноморцы множат свои успехи, уверенно выполняют взятые обязательства.

На снимке: бойцы морской пехоты пулеметчики Фурман Мкртчан (справа) и Михаил Цыплаков. Все учебно-боевые задания они выполняют успешно.

Фото Б. Трепетова.

Фотохроника ТАСС



Разрешите — побеспокоить

Дом на сваях...

Уж не помню в какой оперетте персонаж много раз повторял слова: «Эх, новый дом — соломенная крыша!». И каждый раз эта фраза вызывала смех у зрителей. Видимо, от несоответствия деталей: дом как дом, а вот крыша из соломы. Речь-то ведь шла не о хате-мазанке, а все-таки о доме.

А вот улыбнутся ли читатели от выражения: «Эх, старый дом, без... фундамента!». Может быть, кто и улыбнется, если он по профессии строитель, а вот житель этого дома произнесет что-нибудь вроде: «Бр-р!».

Есть такой дом в нашем поселке по Набережной под № 74. Третью зиму собираются жить в нем тринадцать учителей наших школ (тьфу, проклятое число, может, и все бедствия от этого!).

В нашем молодом поселке этот дом уже в возрасте солидном, а история его довольно темная. Говорят, что строил его СУ-13, участок т. Ланге. Весна 1966 года прижимала строителей, грозила сорвать план. Торопливо были вкопаны на самом заболоченном месте бетонные столбики, поставили их вроде вертикально, присыпали, подтрамбовали. И срубили дом. Комиссия приняла его, а в августе заселили учителями, народом весьма доверчивым к обещаниям. Им сказали, что до заморозков строители зальют бетонный фундамент и утеплят дом. Но... заморозило раньше.

Что значит жить в доме без фундамента — учителя узнали зимой, но в отпуск уезжали с крепкой уверенностью, что фундамент к зиме 1967 года будет. Подвела осень — дождливая, грязная. Бетон к дому на болоте подвезти не смогли.

А тут стали появляться: у Надежды Александровны — Колька, у Нины Андреевны — Олежка. Крепыши мальчики! Правда, от метода влияния холода на ребенка, иногда болел Колька. Тогда Надежда Александровна на работу не ходила, и уроки литературы в школе не проводились.

Пробовали жаловаться тов. Вахромееву, но он сам задал неразрешимый вопрос:

— Что мне раньше строить — энергопоезд или фундамент у вашего дома?

Это учителей явно смутило.

Болото снова вокруг дома — не подъедешь. Наклонились бетонные столбики, из-под дома фонтанами вырывается вода...

«А вдруг опять фундамент не зальют?» — опасаются учителя и в этом году. А у Завьяловых появилась дочка. Сумеют ли они приучить ее к холоду? Пока не всем этот метод удается, тогда в школах бывает много пустых уроков. И это должно бы кое-кого огорчить, если, конечно, по натуре эти люди заботливые.

Г. БОРИСОВ.

БЕРЕГИТЕ ЗУБЫ

Советы врача

Существует несколько болезней зубов: болезнь мягкой ткани — пульпит, твердых тканей — кариес, а также тканей, окружающих зуб — пародонтоз, или альвеолярная пиорея.

Кариесом болеет более 90 процентов населения земного шара. Причины этой болезни до сего времени еще окончательно не выяснены. Правда, врачам удалось подметить связь между неправильным питанием и нарушением обмена веществ в твердых тканях зуба, возникновение кариеса при общем ослаблении организма.

Начальная стадия заболевания обычно протекает без всяких неприятных ощущений. Сначала на эмали появляется темное пятнышко, потом шероховатость. Если в это время пойти к зубному врачу, все лечение займет 20-30 минут, и процесс разрушения зуба будет надежно остановлен. Но обычно небольшое потемнение эмали остается без внимания, и в зубе начинает образовываться полость. Иногда при этом появляются быстро проходящие болевые ощущения от сладкого, соленого, холодного-горячего. Однако и в этот период развития болезни зуб легко вылечить и спасти, поставив пломбу. Если же процесс разрушения будет развиваться дальше, полость в зубе увеличится, микробы, переполняющие ее, проникнут в дентинные канальца, достигнут зубной мякоти и начнется пульпит.

Боли при пульпите сильные, возникают приступами, отдают в ухо, глаз, челюсть. Зуб как бы «вырастает», и каждое пажатие челюстей вызывает боль. Иногда, правда, боли при пульпите стихают без лечения, сами по себе. Человек доволен — значит, можно пока к врачу не идти. Но так ли это?

Боли прекратились потому, что воспаленная пульпа погибла, но разрушение зуба продолжается. Микробы вместе с продуктами распада омертвевшей пульпы проникают через отверстие верхушки корня зуба в окружающие зуб ткани. Возникает воспаление надкостницы. Появляется постоянная боль ноющего характера, нередко повышается температура до 38—39 градусов. Раньше такой зуб всегда удаляли. Теперь же удается иногда до 70 процентов вылечить и сохранить. Только время лечения уже будет исчисляться не минутами, а неделями.

Часто приходится слышать: «Чем лечить и мучиться, лучше удалить зуб. Можно вставить искусственный, он болеть не будет». Не забывайте, что даже самые лучшие протезы никогда полностью не заменят своих зубов. А ведь зубы имеют большое значение для сохранения здоровья, трудоспособности и продолжительности жизни. Плохие зубы лишают человека аппетита, порчат превращают еду в мучительную процедуру, служат очагом хронических инфекций, вызывают ангину, тонзиллит.

Качество зубов взрослого человека во многом зависит от того, как ухаживал он за ними в детстве. Ведь не только постоянные, но и молочные зубы, если они заболевают, нуждаются в лечении, так как они вызывают те же осложнения, что и постоянные.

Иногда приходится слышать, что у ребенка плохие зубы потому, что он ест много сладкого. Однако конфеты в болезнях зубов не так уж и виноваты, они могут лишь способствовать уже начавшемуся заболеванию, особенно если ребенок ест на ночь и не прополаскивает после этого рот. Конечно, если есть очень много сладостей, они в какой-то мере приносят вред: портят аппетит и тем самым ослабляют организм. Обычно детям, которые любят сладкое, врачи рекомендуют давать витамин В, регулирующий обмен углеводов.

...Когда же начинать специальный уход за зубами? Ребенку в 3—4 года уже надо чистить зубы щеткой, но без порошка и пасты. Их можно применять после 6 лет, когда появятся первые постоянные зубы. Лучше чистить зубы один раз в сутки — на ночь, а утром достаточно прополоскать рот любым дезинфицирующим средством.

Часто спрашивают: что лучше: зубной порошок или паста?

Все дело в привычке. Употреблять можно и то, и другое. Ведь главная составная часть этих средств — мел. Если к порошку добавить глицерин, воду и некоторые ароматические вещества, получается паста. Можно рекомендовать измельченный зубной порошок «Особый». Он не только способствует хорошей очистке зубов, но и уменьшает болевую чувствительность обнажившихся шеек зубов.

Хочется предостеречь всех — не чистите зубы солью, углем или другими «отбеливающими» средствами. От этого зубы только портятся. Не следует чистить зубы и мылом, особенно при употреблении так называемой «жесткой» воды. Мыло, разлагаясь, выделяет вещества, которые вредно действуют на слизистую оболочку рта и на эмаль зубов.

Но даже самый тщательный уход за зубами—только половица дела. Чтобы своевременно начать лечение, не запустить болезнь, надо регулярно, не реже двух раз в год, бывать у зубного врача. Только он может точно сказать, здоровы ли ваши зубы.

В. ТРАПЕЗНИКОВ,
стоматолог.
п. Нижневартовск.

Из истории родного края

6. Там, где течет река ВАХ

(Окончание. Начало в №№ 110, 111, 113, 116, 118).

Основным средством передвижения хантов летом является обласок («рыт») — долбленая лодка. Делают облас из ствола осины, иногда из кедрового ствола, при помощи выдалбливания, применяя при этом топор («ляпм»), струг («волтав»), состоящий из деревянной рукоятки, выгнутой, с округло-продолговатым отверстием, в котором закрепляется изогнутый нож, долото-пазник («сугол») с полукруглым изогнутым лезвием, сверло, представляющее собой рукоятку, ремешок, лучок.

Все виды производства, кроме строительства обласов, существовали, как домашнее занятие. В особое профессиональное ремесло выделилось в то время только производство обласов.

Ваховские ханты в прошлом вели полуоседлый образ жизни. Они имели постоянные жилые постройки, но по несколько раз в год переселялись из одного жилища в другое или, по крайней мере, из зимних в летние. Постоянные жилые постройки — зимние юрты («телех кат») — подразделяются на земляные и срубленчатые. Очевидно, более ранними зимними (постоянными) жилищами ваховских хантов были земляные юрты («мыг кат»). В основании такой юрты вырывается яма. Стенки этой ямы являются одновременно и стенками будущего жилья. Затем устанавливается остов из бревен, который покрывается жердями, берестой и засыпается землей. В одной из стенок устраивается дверь («охне»). Внутри, у входа, с правой стороны, делали чувал («тюгл»).

Более ранними летними юртами у местного населения были берестяные («лун кат»), самые распространенные — конической формы—«пурр-кат», что означает—«острая юрта». В основании такой юрты устанавливались конусообразно жерди, вершины которых закреплялись ремнями. Остов покрывался большими полотнищами из бересты («тиски»), которые закреплялись жердями.

Старинная национальная одежда ваховских хантов не имела сложных форм и, очевидно, ничем не отличалась от одежды кочевых охотничьих племен. Она приготовлялась из оленьих шкур, мехов, а также из кожи. Зимой обычно носили одежду из оленьих шкур. Одежда шерстью наружу называется «гусь», шерстью внутрь — «малица», которая позднее стала покрываться простым материалом или сукном. Шилась она очень просто: меховой «мешок» с рукавами и отверстием для головы. Такая одежда хорошо защищает от ветра и холода, на голове—башлык, пришитый к «гусю» или «малице», к рукавам пришиваются меховые рукавицы. На ноги надеваются «кисы».

Летняя одежда та же, только без меха.

С приходом русских ваховские ханты стали носить русскую одежду, за исключением зимней, а свою национальную одежду стали украшать различным бисером и цветными лоскутками.

Выборка из дипломных работ студентов Ленинградского университета.

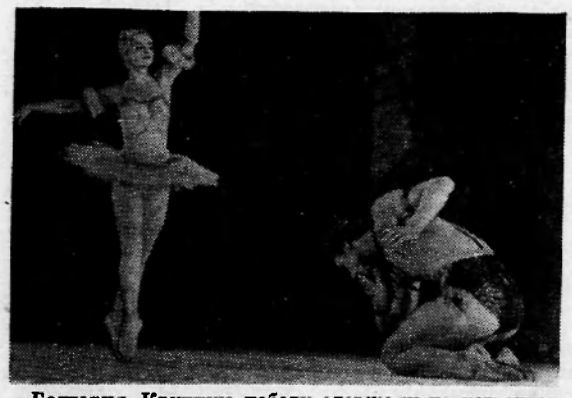

Болгария. Крупную победу одержали на четвертом международном балетном конкурсе в Варне советские участники.

На снимке: выступают победители конкурса советские танцоры, завоевавшие золотые медали.

Фото БТА — ТАСС.

В МИРЕ НЕОБЫЧНОГО

Микробы гибнут от занавески

Медикам не нравятся занавески на окнах, собирающие пыль, которая является питательной средой для вредных микробов. Но появились занавески, губительно действующие на микробы. К синтетической ткани добавили немного гексахлофена — вещества, способного убивать микробы. Изделия из этой ткани обладают надежными защитными свойствами. Даже после стирки с кипячением эти занавески ничуть не утрачивают своего сильного действия против микробов.

И. о. редактора **В. КИСЕЛЕВ.**

Показывает НИЖНЕВАРТОВСКАЯ телестудия

ЧЕТВЕРГ, 10 ОКТЯБРЯ.

19.00 Мультфильм **«Я жду птенца».**
19.20 Новости.
19.30 Киноальманах **«Звездочки».**
20.10 «Спокойной ночи, малыши!» **«Снежная сказка».**
20.20 Художественный фильм **«Гангстеры и филантропы».**

ПЯТНИЦА, 11 ОКТЯБРЯ.

19.00 Фильм **«Маша и медведь».**
19.40 Новости.
19.55 «Спокойной ночи, малыши!» **«Заяц-русак».**
20.15 Передача **«Советское строительство».**
20.15 Художественный фильм **«Последняя ночь».**

СУББОТА, 12 ОКТЯБРЯ.

19.00 Фильм **«Бобик и Барбос».**
19.30 Передача **«О времени и о себе».**
20.00 «Спокойной ночи, малыши!». **«Лиса-обманщица».**
20.10 Художественный фильм **«Петербургская ночь».**

ВОСКРЕСЕНЬЕ, 13 ОКТЯБРЯ.

12.00 Фильм **«Снежная королева».**
19.00 Телефильм **«Двое».**
19.40 Киноконцерт **«Твои однододки».**
20.10 Художественный фильм **«Тропы Алтая».**

Нижневартовская типография упр. по печати Тюменского облисполкома. Заказ 38?.

Пролетарии всех стран, соединяйтесь!

ЛЕНИНСКОЕ ЗНАМЯ

Орган Нижневартовского районного комитета КПСС и районного Совета депутатов трудящихся Тюменской области

№ 123 (2481) Год издания 27-й | СУББОТА, 12 ОКТЯБРЯ 1968 ГОДА | Цена 2 коп.

РЕШЕНИЕ ИСПОЛКОМА РАЙОННОГО СОВЕТА ДЕПУТАТОВ ТРУДЯЩИХСЯ № 212

О РЕГИСТРАЦИИ КАНДИДАТА В НАРОДНЫЕ СУДЬИ РАЙОННОГО НАРОДНОГО СУДА ПО НИЖНЕВАРТОВСКОМУ ИЗБИРАТЕЛЬНОМУ ОКРУГУ № 1.

Рассмотрев материалы о выдвижении кандидата в народные судьи районного народного суда по Нижневартовскому избирательному округу № 1 заявление кандидата о согласии баллотироваться и руководствуясь статьями 31, 69 Положения о выборах районных (городских) народных судов РСФСР и решением исполкома окружного Совета депутатов трудящихся от 27 сентября 1968 года № 265 исполком райсовета РЕШИЛ:

1. Зарегистрировать кандидатом в народные судьи районного народного суда по Нижневартовскому избирательному округу № 1 КРАСАДЫМСКОГО ИВАНА МИХАЙЛОВИЧА рождения 1937 года, русского члена КПСС, имеющего незаконченное высшее образование, работающего исполняющим обязанности народного судьи районного народного суда, выставленного кандидатом общим собранием рабочих, инженерно-технических работников и служащих Нижневартовского рыбозавода.

2. Включить Красадымского И. М. в избирательный бюллетень для голосования в день выборов 20 октября 1968 года.

Председатель исполкома райсовета *В. АРТЮХИН.*
Секретарь исполкома райсовета *П. СИТНИКОВ.*

ЗАВТРА — ВСЕСОЮЗНЫЙ ДЕНЬ РАБОТНИКОВ СЕЛЬСКОГО ХОЗЯЙСТВА

БЫТЬ УРОЖАЮ ВЫСОКИМ

В сельском хозяйстве нашего района большое место отводится выращиванию картофеля, снабжению этим «вторым хлебом» трудящихся. О том, какие задачи приходится решать труженикам села о перспективах на будущее, рассказала в беседе с нашим корреспондентом агроном совхоза «Нижневартовский» Валентина Александровна Денисова.

— Я еще молодой специалист в совхозе работаю недавно. Однако первые наблюдения показывают, что земля в районе плодородная и выращивать на ней хороший урожай картофеля можно, конечно, при условии заблаговременной подготовки к севу, хорошей обработки почвы, внесения удобрений, применения районированных семян. Об этом говорят факты. В Соснинском отделении, где управляющим С. Тулегенов, была своевременно проведена вспашка, внесены удобрения. Поля засеяли высоносортным, скороспелым картофелем «Приобский». В результате урожай получился вполне удовлетворительным — 140 центнеров с гектара.

Всего в этом году было засеяно картофелем 60 гектаров. Однако из-за того, что в прошлом году не подготовили почву, а обработали ее только весной, урожай получился низкий. Больше того, почти 80 процентов урожая погибло от грызунов.

Сказалось и то, что у нас было всего две тонны картофеля сорта «Приобский», который, как показывает практика, является более эффективным в наших условиях.

Сейчас в Соснинском отделении заготовлено 11 тонн высокосортного картофеля на семена. Главная задача заключается в том, чтобы сохранить его. Остальные отделения будут снабжаться централизованным порядком.

На будущий год мы думаем посадить картофель на меньшей площади, но с таким расчетом, чтобы получить высокий урожай, соответствующий плановому заданию общего сбора. Это будет достигнуто за счет качественной обработки полей, высокосортности семян, заботливой обработки всходов.

В настоящее время на посевных площадях идет дисискование в три следа, вспашка зяби под будущий урожай. С весны начнем вносить в почву удобрения. В зимний период думаем организовать школу картофелеводов, проводить инструктивные занятия с управляющими отделений с тем, чтобы не допустить ошибок этого года.



На Ленинской трудовой вахте



КОМСОМОЛЬЦЫ

В нем мы уверены

«Саша — профессор» — так его шутя называют друзья. Шутя и всерьез. Сейчас он ремонтирует «сердца» автомобилей — двигатели, но, я уверен, пройдет время и он их будет конструировать...

Приехал Саша Белов в нефтяную Сибирь в августе 1967 года. Сразу же поступил в Нижневартовскую автотракторную колонну учеником слесаря, а через два месяца приступил к самостоятельному труду. Сейчас Саша имеет пятый разряд. Многое должен уметь слесарь: сверлить, зенковать, опиливать, паять, сваривать металл... Ему не приходится жаловаться на однообразие работы. Сообразительность, смекалка, любовь к технике, склонность к решению сложных технических задач — главные черты Белова.

Если двигатель ремонтирует Саша, в АТК знают и уверены, что двигатель будет работать.

Большая техника двинута на освоение нефтяной целины, но только тогда наша промышленность сможет решить грандиозные задачи, стоящие перед ней, когда все техническое вооружение будет находиться в постоянной исправности и готовности к действию. Это хорошо понимает комсомолец Белов.

Отдавая максимум времени производству, общественной работе, повышению квалификации, Саша находит время и для учебы. Успешно окончив 11 классов вечерней школы, он поступил на заочное отделение Омского политехнического института.

И. ВОЛКОВСКИЙ,
секретарь комсомольской организации АТК.

Много в строительном управлении № 12 замечательных мастеров-отделочников. В числе их и комсомолка, ударник коммунистического труда А. Н. Тюканова.

Идя навстречу 50-летию Ленинского комсомола, опытная отделочница ежедневные плановые задания выполняет на 140-150 процентов. Производство не мешает ей учиться в 10 классе вечерней школы.

На снимке: А. Н. ТЮКАНОВА.
Фото А. НОВОСЕЛОВА.

ЭТО ВСЕ—ДЛЯ ТРУДЯЩИХСЯ

Когда входишь в теплицу совхоза «Нижневартовский», то кажется, что попал совершенно в иной мир. Это впечатление создается ярко-зелеными огуречными листьями, стеклянным небом над растениями, чистыми и ровными дорожками, гроздьями аппетитных с пупырышками, огурцов. Удивляешься смелости людей, решивших среди тайги и болот построить производственную лабораторию для того, чтобы труженики района могли видеть на своих столах свежие сочные огурцы и другие овощи.

Навстречу идет хозяйка зеленого царства — выпускница Московского техникума, бригадир тепличного хозяйства Минна Майер. Это ее усилиями вместе с тепличницами Т. Ивановой, Р. Мармышевой, М. Собаниной и Н. Тверетиной с площади 1 200 квадратных метров убрано 11 тонн первосортных огурцов, на 20 центнеров больше плана. Свои успехи они посвящают Всесоюзному дню работников сельского хозяйства.

— Будущее теплиц — огромно,—говорит бригадир.—К весне строители должны сдать еще восемь таких зданий, запросы нижневартовцев в огурцах будут полностью удовлетворены.

Минна сообщает еще одну радостную весть. Они решили выращивать здесь и зеленый лук.

Да, перспективы у теплиц огромные. И становится радостно от того, что в них видно еще одно проявление заботы нашего государства, стремление обеспечить всем необходимым тружеников нижневартовской земли.

А. ТРИФОНОВ.

На снимках: 1. Бригадир тепличного хозяйства М. Майер. 2. Работницы теплицы Т. Иванова Р. Мармышева. М. Собанина, Н. Тверетина за сбором огурцов.



В райкоме КПСС и райисполкоме

В честь Всесоюзного дня работников сельского хозяйства бюро районного комитета КПСС и исполком районного Совета депутатов трудящихся наградили Почетными грамотами тружеников совхоза «Мегионский»: доярок Лыкову Анну Григорьевну, Островскую Надежду Тимофеевну, Сафину Газиму, тракториста Варлакова Ивана Пахомовича; совхоза «Нижневартовский» — доярок Сухушину Валентину Павловну и Барабанову Анну Федоровну, телятницу Кабину Анисью Алексеевну, бригадира тепличного хозяйства Майер Минну Эдуардовну, работниц теплицы Собанину Марию Андреевну и Мармышеву Раису Андреевну, трактористов Колесникова Юлия Ивановича и Дорощенко Александра Ивановича.

В сети политического просвещения

ИЗУЧЕНИЕ ТРУДОВ В. И. ЛЕНИНА

Изучению книги В. И. Ленина «Материализм и эмпириокритицизм» решили посвятить свои занятия в политкружке учителя Нижневартовской восьмилетней школы. Руководит политучебой В. Г. Поляков.

Л. СТАРИКОВА,
преподаватель.

СТРОИТЕЛИ УЧАТСЯ

Седьмого октября состоялось очередное занятие в школе основ марксизма-ленинизма при дорожном строительно-ремонтном управлении № 3.

Коммунисты и комсомольцы управления прослушали лекцию пропагандиста Г. Д. Марченко по истории КПСС.

Для комсомольцев, находящихся на Самотлоре, еженедельно будут проводиться политинформации.

В. МАКАРЕВИЧ,
секретарь комсомольской организации ДСРУ № 3.

ТЕМА—КОМСОМОЛ

«Пятьдесят лет, изменившие мир» — с такой лекцией выступила пропагандист А. Будилова перед слушателями кружка «Глобус».

Прошли первые занятия кружков «Наш Ленинский комсомол» в школах Нижневартовска. Пропагандист школы № 1 Н. Т. Лопаткина посвятила первое занятие выступлению В. И. Ленина на третьем съезде ВЛКСМ.

Р. ЛИТВИНОВА,
секретарь райкома ВЛКСМ.

ТРУД И ЕГО ОРГАНИЗАЦИЯ

За ускорение спуско-подъемных операций

При проводке скважин действенным технико-экономическим показателем бурения является время спуско-подъемных операций (СПО), которые являются наиболее трудоемкими, цикличными и отнимают много времени.

В связи с этим встает задача — рационально использовать каждую минуту, добиться устранения лишних движений рабочих вахты при производстве спуско-подъемных операций.

По итогам восьми месяцев этого года по Мегионской конторе бурения часы, затраченные на спуско-подъемные операции, составили 11,8 процента от общего баланса времени бурения скважин.

Среди буровых бригад меньше всего затрачено времени на СПО в бригаде мастера Г. Левина — 318 часов. В бригаде же Н. Исламгулова — 606 часов. Разница ощутимая.

От чего это зависит и что можно сделать, чтобы добиться ускорения спуско-подъемных операций и тем самым увеличить производительность труда?

Говоря об этом, следует обратить внимание на такие важные факторы, как условия труда, квалификация рабочих, рациональность приемов труда, организация и оснащение рабочего места.

Условия труда — это та производственная обстановка, в которой протекает трудовая деятельность коллектива. Она должна обеспечивать высокую трудоспособность, исключая любые случаи травматизма. Материальной основой облегчения условий труда является технический прогресс. Здесь уместно привести высказывание В. И. Ленина, что технический прогресс при социализме «сделает условия труда более гигиеничными, избавит миллионы рабочих от пыли, дыма и грязи, ускорит превращение грязных отвратительных мастерских в чистые, светлые, достойные человека лаборатории».

Конечно, буровая не лаборатория, но мы стремимся к тому, чтобы указание нашего вождя нашло свое отражение в нелегкой работе нефтяников.

За последние годы в бурении в широких масштабах осуществляется автоматизация и механизация трудоемких процессов. Так, для свинчивания и развинчивания бурильных труб в процессе СПО при бурении скважин четырех и шестидюймовыми трубами и для свинчивания обсадных труб применяется автоматический стационарный буровой ключ АКБ-3М. Для облегчения и ускорения СПО также применяется пневматический клиновой захват ПКЗ-4, а для раскрепления буровых свечей используется пневмораскрепитель. Эти механизмы в значительной мере облегчают спуско-подъемные операции.

Важным резервом ускорения СПО является использование легкосплавных бурильных труб (ЛБТ), что значительно облегчает труд буровиков, особенно верхового рабочего.

Таким образом, практика показывает, что при применении вышеназванных механизмов процесс спуско-подъемных операций ускоряется почти в полтора раза.

Степень рациональности приемов труда определяет скорость операции и процесс бурения в целом. Чем рациональнее они, тем меньше затраты рабочего времени и выше производительность труда.

Для изучения лучших приемов целесообразно проводить хронометражные наблюдения за передовыми рабочими, оценивать новое с точки зрения эффективности, скорости и степени утомляемости. Лучшие приемы включаются в инструктивно-технологическую карту с целью их передачи остальным рабочим.

Большую роль при сокращении СПО играет квалификация рабочих, которая включает в себя сумму специальных знаний и производственных навыков. Ее повышение является непременным условием совершенствования организации труда и роста его производительности. Чем выше квалификация, тем рациональнее рабочий использует время на СПО. В результате — разные вахты на один спуск-подъем тратят различное количество времени.

Использование передовых методов труда дает заметный экономический эффект. В конторе бурения обобщение и распространение передовых приемов и методов труда ведется инструкторскими бригадами, созданными при нормативно-исследовательской станции. Работники таких бригад, изучая и обобщая опыт, разрабатывают инструктивные карты, типовые схемы организации рабочих мест. Разрабатываются они и на спуско-подъемные операции. Кроме того, инструкторы на буровых показывают в замедленном темпе, как нужно правильно выполнять отдельные операции.

Хочется указать на некоторые недостатки, которые увеличивают время СПО. При спуско-подъемной операции на буровой бывает большой выход раствора, и, если нет приспособлений, один из рабочих должен вручную из шланга поливать свечи водой. А ведь есть специальные обтираторы свечей от глинистого раствора, которые в некоторых местах уже успешно применяются. Это пульверизаторы, очищающие сжатым воздухом трубы при подъеме инструмента. Применение решетчатых полов также улучшает культуру производства, но таких полов у нас пока нет.

Во время СПО бурильщику приходится, подняв голову, наблюдать за работой верхового. А можно бы у пульта управления поставить специальное зеркало и через него наблюдать за действиями верхового.

В наших условиях зимой часто замерзает пневмосистема, что увеличивает время операции. В этом случае неплохо бы вместо полдюймовой трубки поставить четырехдюймовую, а перед кранами сделать развилку для шлангов.

У нас пока еще слабо практикуется обмен опытом между буровыми бригадами по производству спуско-подъемных операций. Такой обмен дал бы многое.

Итак, максимальное сокращение времени спуско-подъемных операций — большой производственный резерв, и борьба за его использование — важная задача всех работников конторы бурения.

С. МАЛЬЦЕВ,
начальник лаборатории НОТ Мегионской конторы бурения.

Славному юбилею — наши дела

С 4 по 20 октября по всему Советскому Союзу в первичных комсомольских организациях проводятся собрания, посвященные юбилею комсомола. На этих собраниях комсомольцы и молодежь сдадут рапорты партии и комсомолу о своих делах, трудовых подарках, интересных начинаниях, встретятся с ветеранами комсомола, обменяются воспоминаниями. На собраниях передовая несоюзная молодежь будет принята в члены ВЛКСМ. Лучшие комсомольцы получат рекомендации для вступления кандидатами в члены КПСС. На собраниях будут намечены конкретные мероприятия, посвященные 100-летию со дня рождения Владимира Ильича Ленина.

Всем секретарям комсомольских организаций следует активно включиться в подготовку и проведение собраний.

В. ШВЕЦОВ,
зав. организационным отделом райкома ВЛКСМ.

13 ОКТЯБРЯ—ВСЕСОЮЗНЫЙ ДЕНЬ РАБОТНИКОВ СЕЛЬСКОГО ХОЗЯЙСТВА

Усилиями и мастерством миллионов работников совхозов и колхозов создаются огромные материальные блага для народа: хлеб, мясо, хлопок, чай и многие другие виды продуктов питания и сырья для промышленности.

Замечательно работают (на снимках слева направо) комбайнер Василий Никиша (совхоз «Березанский», Краснодарский край). Ежегодно он добивается высокой выработки и больших намолотов. В этом сезоне на его счету свыше 7 250 центнеров намолоченного зерна.

Комсомолка Додо Абшилова — одна из лучших работниц совхоза «Солнечный» (Абхазская АССР). На ее счету сейчас около трех тонн собранного зеленого чайного листа. Это вдвое больше задания.

Людмила Яснова — лучший льновод Удмуртской АССР. Вот уже несколько лет на полях колхоза «Молния» Мало-Пургинского района она получает по 8—9 центнеров элитных семян льна с гектара.

СЛАВА ТРУЖЕНИКАМ ПОЛЕЙ И ФЕРМ!

Фотохроника ТАСС.







Библиотекарь — пропагандист знаний

Чем ближе подходит человечество к коммунизму, тем ярче, полнее и глубже раскрывается бессмертный образ В. И. Ленина. В широких народных массах живет душевная потребность постоянно советоваться с Лениным, учиться у Ленина, работать по-ленински, стремиться в большом и малом следовать примеру Ильича.

Сейчас у культпросветработников нашего района нет более нужного и важного дела, чем пропаганда ленинских идей. Ведь каждый прожитый день приближает нас к юбилею. Культпросветработники все чаще обращаются к памяти Ильича. Они стремятся рассказать о его жизни и революционной борьбе, о созидательной деятельности Ленинской Коммунистической партии с наибольшей полнотой, с романтической приподнятостью и реалистической точностью.

Дела и планы

В читальном зале районной библиотеки среди многочисленных альбомов, стендов, выставок на видном месте находится папка с надписью «План работы библиотеки». Читатели, заглянув в нее, узнают, какие мероприятия будут проводиться завтра. Каждый новый день им приносит что-то новое, более интересное, более нужное.

В детском отделении появились новые читатели — первоклассники. Недавно они «официально» познакомились с библиотекой и ее богатствами. Каждую неделю малышей ждет здесь новое мероприятие. С большим интересом маленькие читатели смотрят диафильмы о В. И. Ленине.

Кропотливая постоянная работа ведется на взрослом абонементе. Обновляются книжные выставки и стенды, ведется регулярная, последовательная пропаганда произведений В. И. Ленина. Сами библиотекари досконально изучают работы Ленина с тем, чтобы более умело рекомендовать их. Для самых активных читателей — техника-топографа Виталия Калюжного, товароведа Людмилы Колотовой, киномеханика Николая Звёзды и других они составили индивидуальные планы чтения.

Сейчас готовятся два крупных мероприятия: конференция по книге М. Халфиной «Мачеха» и радиожурнал, посвященный 50-летию ВЛКСМ, «Каждый орден говорит о подвиге».

Г. АНТОНОВА.

Юбилею Ильича

На вопросы нашего корреспондента отвечает заведующая районной библиотекой **Т. А. Тихонова.**

— Тамара Александровна, на страницах нашей газеты публикуются материалы о подготовке библиотек района к 100-летию со дня рождения В. И. Ленина. Мы рассказываем читателям о различных мероприятиях, посвященных юбилею. Какие плоды приносит Ваша работа по распространению книг, связанных с жизнью и деятельностью Ильича?

— Можно уверенно сказать, что интерес к ленинским работам, к литературе о Ленине неуклонно растет. Это подтверждают цифры: за девять месяцев этого года мы выдали 417 книг о Ленине и его работ. 311 экземпляров выдали сельские библиотеки, 280—Мегионская поселковая — одна из наших лучших. Конечно, показатели могли быть и выше, но у нас мал фонд ленинских книг, особенно в сельских библиотеках. В некоторых из них каждая книга об Ильиче с начала года уже не один раз побывала в руках у читателя.

— О работе какой библиотеки района Вы хотели бы рассказать нашим читателям?

— Много упреков нами было высказано в адрес Охтеурской библиотеки. Сейчас она значительно улучшила свою работу, использует разнообразные формы и методы индивидуальной и массовой работы с читателями. Много интересных литературных вечеров было проведено в последнее время. С большим успехом прошел вечер ленинской книги.

Много творческого труда вложено в подготовку вечеров, посвященных Горькому, Твардовскому, Гайдару. Не случайно многочисленные участники этих мероприятий были очень довольны. При библиотеке есть две передвижки, еще две организуются в летний период у лесозаготовителей, рыбаков и охотников.

ЧИТАТЕЛЬ — ПОМОЩНИК БИБЛИОТЕКАРЯ

В современном понятии библиотекарь — прежде всего, пропагандист. В нашей работе самое главное сейчас — подготовка к двум большим датам: 100-летию со дня рождения В. И. Ленина и юбилею ВЛКСМ.

Пропаганда книг о Ленине и комсомоле ведется по многим каналам, в том числе и через книжные выставки «Мы — молодая гвардия» и «100-летие В. И. Ленина». Выставочные установки этим летом мы сделали заново, придали им легкий, удобный и декоративный вид.

В прошедших месяцах были проведены две читательские конференции по работам В. И. Ленина: «Великий почин» — среди коммунистов СУ-12 и «Великий друг молодежи» — среди комсомольцев средней школы.

Всего этого, конечно, мало: слишком велико приближающееся событие. В наших планах на ближайшее время — большой вечер, посвященный Ильичу.

К юбилею Ленинского комсомола мы готовим диспут среди комсомольцев СУ-12 «Какой ты, комсомолец 60-х годов?».

Г. КОРЖЕВСКАЯ,
библиотекарь Мегионской поселковой библиотеки.



На снимках: в читальном зале библиотеки. Книжная выставка «Мы — молодая гвардия». Фото А. НОВОСЕЛОВА.



КОМСОМОЛ И БИБЛИОТЕКА

Приближается 50-летие ВЛКСМ — большой праздник молодежи и всего советского народа. Партия, комсомол, государство много уделяют внимания воспитанию молодежи, приобщают ее к активной общественной жизни. Однако современная обстановка предъявляет к этой работе еще более высокие требования.

Мировоззрение и характер молодого человека, его убежденность складываются не только в результате непосредственного общения с людьми, но и в значительной степени под влиянием многогранного и широкого опыта человечества, закрепленного в книгах. Именно поэтому столь велика и важна в идейном, духовном развитии молодежи роль библиотеки. Она помогает читателям определиться в жизни, выбрать профессию, сформировать правильные взгляды, стать культурными, образованными и полезными для общества людьми.

Большая роль в воспитании молодого поколения в духе преданности Родине и идеалам коммунизма принадлежит книге, раскрывающей величие подвигов отцов, показывающей примеры мужества и героизма.

В нашей поселковой библиотеке насчитывается 2 029 экземпляров общей политической литературы. Имеется полное собрание сочинений К. Маркса и Ф. Энгельса, В. И. Ленина и много другой литературы. С целью пропаганды их трудов в библиотеке оформлены книжные выставки, стенды, плакаты. Специально подобранная литература о В. И. Ленине помогает нашим читателям шире познакомиться с его произведениями и литературой о нем.

В последние годы широкое развитие получили читательские конференции, организуемые ЦК ВЛКСМ и Министерством культуры. Так в 1966—1967 году была проведена Всесоюзная читательская конференция «Дорогой отцов», посвященная 50-летию Советской власти. Наша библиотека принимала активное участие в этой работе: провели читательскую конференцию по книге Чановского «Невеста» и диспут «Прошло ли время Корчагиных».

В настоящее время проходит Всесоюзная молодежная конференция, посвященная 50-летию Ленинского комсомола. Мы готовим совместно со школьной комсомольской организацией конференцию по книге В. И. Ленина «Задачи Союзов молодежи». 19 октября мы думаем провести вечер поэзии, посвященный 50-летию ВЛКСМ, в клубе «Юбилейный».

Хочется надеяться, что комсомольцы и молодежь Нижневартовска будут принимать активное участие во всех проводимых мероприятиях.

З. НИФАНТЬЕВА,
заведующая поселковой библиотекой.

ВЕЧЕР ПОЭЗИИ

19 октября в клубе «Юбилейный» состоится вечер поэзии, посвященный 50-летию ВЛКСМ. С докладом о современной поэзии выступит преподаватель школы № 2 Э. В. Хорошайло. На вечере прозвучат стихи о комсомоле, песни, выступят местные поэты. Встречу с молодежью организуют работники поселковой библиотеки совместно с учителями и работниками клуба «Юбилейный».

Товарищ читатель!

Читатель... Ему адресован труд библиотекаря, он является своеобразным барометром «атмосферы» в библиотеке. Быть читателем — это, пожалуй, тоже искусство. А библиотекарь всегда сумеет отличить настоящего читателя от равнодушного «книгоглотателя».

...У книжной полки — невысокий скромный паренек, придирчиво перебирающий шеренгу книг. Это восьмиклассник школы № 1 Коля Калашников. Совсем недавно стал он читателем взрослого отделения, а его формуляр уже имеет солидный вид — здесь произведения Д. Лондона, Ф. Купера, Г. Уэллса, очень много технической литературы. И не случайно — оригинальные книгодержатели, выставочная установка в читальном зале сделаны его руками.

Библиотека Коле нравится — есть что выбрать по душе. Любит он и научно-фантастические, приключенческие книги. Что ж, вполне закономерно в его возрасте. Мальчишкам свойственна тяга к необычному.

А что интересует вот этого читателя, который уже который день приходит в читальный зал и раскрывает небольшой томик?

Подойдем к нему.

— Я в Нижневартовске совсем недавно. Приехал сюда из Одессы, после окончания института, — рассказывает о себе Владислав Иванович Тюменцев. — Поселок понравился. Библиотека — тем более. Просто не ожидал такого. Вот читаю сейчас Бернса в переводе Маршака. Вообще очень люблю поэзию. Обнаружил здесь немало чудесных книг, к сожалению, обычно редких в библиотеках. Встретили меня в библиотеке очень приветливо, предложили стать постоянным читателем. С удовольствием согласился.

Мы познакомились только с двумя читателями районной библиотеки. А их сотни. И среди них немало настоящих, увлеченных, тех, кто становится другом, помощником библиотекаря.

СУББОТНЯЯ СТРАНИЦА

РАССКАЗ НАШЕГО ЧИТАТЕЛЯ

В ОСЕННЕМ ЛЕСУ

Я иду по осеннему лесу. Любуюсь его сказочным, золотым нарядом. Вокруг безмолвие. Вдруг неподалеку от меня треснул сучок — это неосторожно тронул его пушистый, полосатый бурундук. Он испуганно поглядел на меня глазенками-бусинками и быстро юркнул в гущу ветвей.

А вот и озеро! В его темной, неподвижной глади отчетливо отражаются перезревшая, вялая трава, деревья. Но подул ветерок, и отражение стало плавно покачиваться, постепенно приобретая прежний вид. После второго порыва ветра листва шумно зашелестела, точно взволнованно передавая что-то друг другу. Но осенний ветер не унимается. Он срывает желтые, атласные листья и весело кружится с ними в воздухе. Потом плавно опускает на землю, складывая из них осенние пестрые ковры. Он доволен. Еще бы! Каждый год осень поручает ему это увлекательное занятие.

Лес шумит. Шумит тревожно, тоскливо. Проверещала какая-то птица. И осень входит в меня непонятным чувством. Осень... Она на посту. Но пройдут недели, и она уступит место новому времени года, таящему в себе новые краски.

А. НОВОСЕЛЬЦЕВА.
п. Мегион.



В Корликовском промыслово-охотничьем хозяйстве чёска ценных пушных зверей всегда проходит со смехом и шутками. Во время этой операции выявляется, у кого из звероводов лучшая группа по «шубке».

На снимке: комсомольско-молодежная бригада Корликовской зверофермы за ческой песцов.

Фото В. Бокова.

САМОЕ СТАРОЕ

Недавно в Литве обнаружен двухтысячелетний дуб, ствол которого в обхвате равен двенадцати метрам. Его назвали «Стариком», так как считается он самым старым деревом на европейском континенте. Не менее знаменит «Запорожский дуб» в селе Верхняя Хортица. Ствол его с небольшой высоты разделяется на могучие сучья, и дерево производит впечатление исполинского букета. Его крона дает тень на площади без малого в полторы тысячи квадратных метров. В урожайный год с него осыпается около десяти тонн желудей.

«ЗЕЛЕНЫЙ ЗМИЙ» И ДЕТИ

Ефим Магин

ПО ДОРОГЕ шагает мальчуган лет пяти-шести, этакий мужичок с ноготок. Он счастливо и гордо взирает на мир. Еще бы: за плечом у него мешок бутылок.

«Мужичок» смело заходит в магазин и, энергично расталкивая очередь головой и локтями, пробирается к прилавку. Преодолев с немалым трудом препятствия, он ставит на прилавок бутылки и изрекает:

— Тетенька, прими, пожалуйста, по-быстрому.

Тетенька-продавец принимает посуду и сыплет малышу рубль мелочью.

Мальчуган сгребает монеты и мчится домой. Дома он подсаживается к столу и вожделенно смотрит на папу и бригадира со стройки, с нетерпением ожидая, скоро ли они, черти, опорожнят очередную бутылку.

В «удачные» дни ему удается совершить в магазин три-четыре рейса и обменять стеклотару на... деньги.

А ВОТ протискивается к прилавку еще один шпингалет. Этот, несомненно, школьник, потому что рожица у него вся испачкана чернилами. Он протягивает «тетеньке» тройку, просит дать поллитровку «быка» и скороговоркоп поясняет:

— Это не мне, это папке. Он из бани пришел, у него грып.

Продавец берет деньги и подает хлопчику бутылку вместе с несколькими копейками сдачи.

— Деньги не надо, — отмахивается парнишка. — Конфет свешай. Шикаладных.

Две-три шоколадных конфетки — это его «гонорар» за побегушку в магазин.

ЗАРИСОВКА С НАТУРЫ

СЕМЬЯ сидит за праздничным столом. Явств и питий наставлено в изобилии. Торжество в семье: дочь в гости приехала с двухгодовалым увальнем. Он сидит на высоком стуле рядом с маманей, и внимание всех присутствующих приковано к нему. Бабушка не налюбуется, дедушка глаз не сводит, тетушки, дядюшки не знают, чем угостить. Даже котенок и тот подсел к нему и деликатно так трогает его лапкой. Поднимают стаканы, чокаются.

— А внуку-то, внуку, самому-то дорогому гостю, что ж не налили рюмочку, — расплывается в улыбке бабушка.

Мамаша протестует, что, мол нельзя, вредно, медицина не рекомендует. Дедушка, бабушка, тетушки, дядюшки хором опровергают несостоятельность ее доводов.

Мамаша сдается. Она наполняет вином чайную ложечку и вливает его в рот сыну. Тот кривит губы, выплевывает обжигающую жидкость, плачет, а взрослым забавно.

...Проходит десять лет. Опять дочь в гости приехала, опять семья собралась за праздничным столом. Дедушка с бабушкой диву даются: какой внук большой вырос, уже матери по плечо. А внук сидит за столом гоголем, челку то и дело ерошит, плечами подергивает, самодовольно ухмыляется. Дедушка собственноручно подает ему рюмку вина, внук лихо опрокидывает ее в рот и высасывает до капельки.

Все в восторге. А у «героя» глаза посоловели, лицо покраснело, его тошнит, но он хорохорится, не хочет перед родственниками ударить в грязь лицом...

ПО УЛИЦЕ идет восемнадцатилетний балбес. Вернее, не идет, а выделывает ногами кренделя, шлепает слюнявыми губами, гнусит песню, но больше всего изрыгает ругательства. Физиономия его вся в грязи, в царапинах, левая щека раздута.

У дома сидят женщины, смотрят на это огородное чучело, сокрушаются:

— Ай-яй-яй! Что только делается! Опять назюзюкался. Ведь молодым-молодешенек, а уже алкоголец. Мать-то с горя в щепку высохла. Отца не признает, с кулаками, говорят, налетал.

И невдомек кумушкам, что это один из тех, кого в младенчестве поили вином из чайной ложечки, в отрочестве — из рюмочки, а в юности он уже сам потребовал более объемистую меру, ибо «река начинается с ручейка, а пьянство — с рюмочки».

ДЕНЬ выдачи зарплаты. В магазин идут и идут покупатели, преимущественно женщины. Прицениваются к различным товарам, примеряют пальто, модные платья, туфельки на «гвоздиках».

К вечеру начинают появляться мужички. Этих промтоварный отдел мало интересует. Они через головы покупателей суют продавцу скомканные рубли, берут по бутылочке и удаляются.

Домой они не идут, а тут же, за углом магазина, вышибают пробки и льют содержимое поллитровок из горлышка прямо в горло. Через полчаса за углом уже несколько пар. Тут и «троят», и «двоят», и в одиночку хлещут.

Те, что пришли пораньше, уже начинают «дискутировать» и словесно, и на кулаках. Приходят женщины, дети и разводят загулявших мужей и пап по домам.

А утром бригадир-строитель на планерке крякает да в затылке чешет: маловато народу явилось.

И не диво... В старину говорили: «Бутылка на стол — и дела под стол».

Сегодня в Мексике открываются XIX олимпийские игры



На снимках (слева направо): член сборной олимпийской команды СССР по спортивной гимнастике абсолютный чемпион мира Михаил Воронин (Москва, «Динамо»).

Наум Прокупец и Михаил Замотин (каноэ-двойка) — члены сборной олимпийской команды СССР по греоле на каноэ и байдарках.

Член олимпийской сборной команды СССР по тяжелой атлетике чемпион мира и Европы в полусреднем весе армеец Виктор Куренцов.

Фото В. Ун Да-сина, Н. Наумениова, Ю. Туманова.

Фотохроника ТАСС.

РЫБЬЯ СМЕСЬ

По утверждению немецкого журнала «Ангельшпорт», людей, занимающихся рыболовным спортом, во всех странах мира сейчас насчитывается более 60 миллионов. В Германской Демократической Республике рыболовов-спортсменов обоего пола около 200 тысяч человек, в Италии — 500 тысяч, Финляндии — 324 тысячи, Чехословакии — 110 тысяч, Голландии — 123 тысячи.

Особенно развито спортивное рыболовство в США—19 миллионов и во Франции — 2 миллиона 600 тысяч человек.

* * *

Крупное шведское предприятие, пишет журнал «Фиш унд Фанг», искало служащего на ответственную работу в маленький городок. Желающих не было. Тогда вербовочная фирма нашла выход. В объявлении о найме служащего она указала, что в окрестностях городка имеются прекрасные условия для рыбной ловли. Фирма сразу получила много предложений.

И. о. редактора В. КИСЕЛЕВ.

Нижневартовская типография у р. по печати Тюменского облисполкома. Заказ 381.

Подписка на периодические издания — важная задача дня

Вот уже второй месяц идет подписка на периодическую печать на 1969 год. Это важная политическая кампания должна быть тесно связана с подготовкой к ленинскому юбилею. Именно так понимают проводимое мероприятие многие партийные организации. С первых дней организованно проходит подписка в коллективах Нижневартовской автотракторной конторы, управления механизации № 5. Октябрьского лесопункта, строительного управления № 909, орса НПУ «Мегионнефть» и др. Партийные организации данных коллективов проводят большую разъяснительную работу среди подписчиков, привлекают широкий круг общественных распространителей.

Кстати, следует отметить, что в тех партийных организациях, где к подбору общественных распространителей отнеслись со всей серьезностью, подписка на газеты и журналы проводится более организованно. Неоценимую помощь печати оказывают общественные распространители Александра Ивановна Генеральская — нормировщик АТК, Людмила Александровна Леднева — нормировщик орса НПУ «Мегионнефть». Валентина Ефимовна Тимошкина — нормировщик УМ-5, Анна Петровна Баранова — инспектор отдела кадров СУ-909, Антонина Григорьевна Пичугина — инспектор отдела кадров ЖКК НПУ «Мегионнефть», Валентина Павловна Кузнецова — бухгалтер орса № 3 треста «Мегионгазстрой» и другие.

Говоря о положительном, следует отметить серьезные упущения в проведении подписной кампании. Неважно обстоит дело с подпиской в населенных пунктах Мегион и Ларьяк. Так, за 40 дней в Мегионе на каждую тысячу жителей выписано менее 70 экземпляров газет и журналов, а в Ларьяке на всех жителей села подписано лишь 201 экземпляр.

Совершенно неудовлетворительно проводится подписка в Вахской нефтеразведочной экспедиции, райрыболовпотребсоюзе, строительных управлениях № 13 и № 18 (секретари первичных парторганизаций т.т. Гондюк, Рептеников, Ишмитов, Гришин, Кукшкин). А в поселках Охтеурье, Корлики, Чехломей распространение периодической печати практически еще не начато.

Сроки подписки истекают. В оставшееся время необходимо руководителям отделений связи, ответственным лицам за проведение этой работы резко поправить положение. Секретарям партийных организаций следует обратить внимание на распространение политических изданий и, прежде всего, газеты «Правда», журналов «Партийная жизнь», «Политическое самообразование», «Агитатор», позаботиться о том, чтобы каждый коммунист своевременно подписался на партийные газеты и журналы.

Нельзя полагаться на самотек и при распространении отраслевых газет и производственных журналов. Именно по этой причине журналы «Нефтяное хозяйство», «Разведка и охрана недр», «Строительная газета» и «Советская торговля» выписаны лишь от 5 до 20 экземпляров по району.

В кампании по подписке — большое поле деятельности для комсомольских организаций. Нельзя считать положение удовлетворительным, когда на газету «Тюменский комсомолец» из 1 200 членов ВЛКСМ подписались лишь 30 человек. Следует избежать ошибок прошлых лет при оформлении подписки на местные газеты «Ленинское знамя» и «Ленинская правда», не откладывать подписку на ноябрь и декабрь.

Распространение газет и журналов — дело всей общественности. Периодическая печать в наши дни стала мощным средством коммунистического воспитания трудящихся, мобилизации их усилий на досрочное выполнение заданий пятилетки, обязательств, принятых в честь 100-летия со дня рождения В. И. Ленина.



На снимке нашего фотокорреспондента **А. Новоселова** вы видите инспектора отдела кадров ЖКК НПУ «Мегионнефть» Антонину Григорьевну Пичугину — активного общественного распространителя периодической печати. Благодаря ей газеты и журналы будут читать в каждой семье данной организации. Вот и сейчас к ней подошла одна из работниц Людмила Алексеевна Ситник, чтобы оформить подписку.

Пролетарии всех стран, соединяйтесь!

ЛЕНИНСКОЕ ЗНАМЯ

Орган Нижневартовского районного комитета КПСС и районного Совета депутатов трудящихся Тюменской области

№ 124 (2482) Год издания 27-й | ВТОРНИК, 15 ОКТЯБРЯ 1968 ГОДА | Цена 2 коп.

ОКТЯБРЬСКАЯ ВАХТА



Готовится достойно встретить 7 ноября коллектив строителей СУ-12. Вместе со всеми на Октябрьскую вахту встала и комсомолка ударник коммунистического труда Маша Звягинцева. Ее трудовая вахта — двойная: в честь 50-летия ВЛКСМ и 51-годовщины Советской власти.

На снимке: М. Звягинцева.
Фото А. Новоселова.

Наступление на Самотлор

Мост через Рязанский Еган. Отсюда строители начали прокладывать тракторный путь и лежневую дорогу к Самотлорскому месторождению нефти. Буровые начнут свое движение по зимней дороге, для которой уже рубится просека шириной в 30 метров.

На этих двух объектах сейчас сосредоточено непосредственное внимание администрации. Сюда направляются лучшие бригады в основном с прославленного Мегионского участка, который возглавляет Н. Я. Гайдадин.

Понимая важность поставленной задачи и стремясь достойно встретить годовщину Октябрьской революции, дорожники решили тракторный путь сдать до наступления заморозков, а зимнюю дорогу — к концу марта 1969 года.

В. МАКАРЕВИЧ,
начальник планово-производственного отдела ДСРУ-3.

ЕСТЬ — 45 км

Продолжая вносить свой вклад в движение за достойную встречу наступающего праздника, коллектив второго участка строительного управления № 3 значительно раньше срока закончил гидроиспытания 45-километрового участка нефтепровода Нижневартовск — Усть-Балык и сдал его промысловикам для заполнения нефтью.

А. ДУБКОВ,
начальник второго участка СУ-3.

Наш кандидат в народные судьи

Красадымский Иван Михайлович

(БИОГРАФИЧЕСКАЯ СПРАВКА)

КРАСАДЫМСКИЙ ИВАН МИХАЙЛОВИЧ родился в 1937 году в деревне Большая Кылья Таборинского района Свердловской области. По национальности — русский, член КПСС с декабря 1967 года, образование — незаконченное высшее: заочно учится на 5 курсе Свердловского юридического института. С июля 1968 года исполняет обязанности народного судьи Нижневартовского района.

Свою трудовую деятельность И. М. Красадымский начал с марта 1952 года колхозником сельхозартели имени Ворошилова Таборинского района Свердловской области. Здесь он работал до октября 1956 года.

С октября 1956 года по ноябрь 1960 года служил в рядах Советской Армии.

С декабря 1960 года по октябрь 1961 года — учащийся училища механизации сельского хозяйства № 8 Мошковского района Новосибирской области.

С декабря 1961 года по ноябрь 1964 года — токарь-расточник Уралмашзавода.

С ноября 1964 года по июль 1968 года — токарь-расточник Уралхиммашзавода.

С июля 1968 года — исполняющий обязанности народного судьи Нижневартовского района.

ТОВАРИЩИ ИЗБИРАТЕЛИ! ОТДАДИМ ГОЛОСА ЗА КАНДИДАТА В НАРОДНЫЕ СУДЬИ — КРАСАДЫМСКОГО ИВАНА МИХАЙЛОВИЧА!

ПЕРВОЕ ЗАНЯТИЕ УНИВЕРСИТЕТА

В пятницу 11 октября в клубе «Юбилейный» состоялось первое занятие народного университета марксизма-ленинизма. Его тема — «Из искры возгорится пламя». О возникновении первых марксистских кружков в России рассказала пропагандист секретарь парторганизации школы № 2 В. И. Симонова.

Затем слушатели университета просмотрели художественный фильм «Звезда».



Вот уже несколько лет подряд педагог Нижневартовской школы № 1 Дина Федоровна Каморкина является руководителем теоретического семинара в сети политического просвещения. Занятия она всегда проводит живо и интересно, тесно увязывая тему с жизнью школы. Недавно районное общество «Знание» наградило лучшего пропагандиста Почетной грамотой.

На снимке: Д. Ф. Каморкина.

Фото А. Новоселова.

Политический клуб

В нашей школе политучеба организована в форме теоретического семинара. В его работе участвует весь коллектив педагогов. Учитывая различную подготовку слушателей, мы разделили их на две группы. В одной учителя со средним образованием, в другой — с высшим. Занятиями в группах руководят пропагандисты Э. В. Хорошайло и А. Д. Петров.

Среди школьников у нас организован политический клуб «Наш Ленинский комсомол», которым руководит Э. В. Хорошайло. Уже прошли занятия клуба, на которых были разобраны вопросы: «Задачи союзов молодежи» В. И. Ленина, «Устав комсомола», «Ордена комсомола» и другие.

В. СИМОНОВА,
секретарь парторганизации школы № 2.

Посвящена нефтяникам

В Нижневартовской районной библиотеке появилась новая книжная выставка «Нефтяная Одиссея». На ней собраны книги об освоении богатств Тюменской земли.

ПРОВЕРЯЕМ ВЫПОЛНЕНИЕ СОЦОБЯЗАТЕЛЬСТВ

Соревнование не терпит формальности

Наглядно оформленное обязательство — это начало его организации. Есть такое начало и в Нижневартовском рыбозаводе. Но как оно развивается.

Производственное задание девяти месяцев по добыче рыбы выполнено только на 78 процентов, а выпуск пищевой рыбопродукции составил 2 615 центнеров против плановых 4 565. Значит, ни о каком снижении себестоимости продукции, ни о высокой производительности труда (а они были внесены в обязательства) не может быть и речи. Если по гослову сведятся концы с концами, то в промыслово-охотничьих хозяйствах с выполнением плана дело обстоит гораздо хуже. Неоперативность в принятии срочных мер может привести к срыву годового задания.

А возможности плодотворной работы на заводе есть. Например, бригаде Соснинского отделения совхоза «Нижневартовский» можно ловить рыбу в старице Оби и Савкинских угодьях. Но организовать это дело, направить туда рыбаков, видимо, некому. Это говорит о плохом контакте работников предприятия с администрацией совхоза и управляющими отделениями коопзверопромхоза.

Всем известно, какую огромную роль в социалистическом соревновании играет обмен опытом работы бригад и звеньев, показ передовых методов труда. Однако председатель местного комитета В. Слободсков слабо занимается таким важным вопросом. А примеры нового, передового на заводе есть. Так, бригада И. Г. Налимова еще 16 сентября выполнила годовой план добычи рыбы. Но администрация, партийная и профсоюзная организации не позаботились о том, чтобы опыт коллектива сделать достоянием всех.

В этом году условия лова сложились неблагоприятные. Тем не менее инженеру по рыбодобыче (он же председатель месткома) нужно было обратить самое серьезное внимание на разведку мест лова, поиски новых рыбных водоемов, оснащение рыбаков совершенными орудиями лова, а не вести путину по-старинке.

В одном из пунктов обязательств записано: внедрить три рационализаторских предложения с общим экономическим эффектом в две тысячи рублей. И нужно сказать, что есть уверенность в их выполнении. За счет внедрения десяти предложений сэкономлено 1 582 рубля. Лучшие рационализаторы рыбозавода — Ю. Потапов, Н. Кугаевский и И. Соснин. Положительное следует развивать и дальше. От этого выиграет только предприятие.

Мы коснулись лишь некоторых вопросов организации социалистического соревнования, но и они говорят о том, как важно постоянно вносить огонек соревнования во все стороны жизни организации.

А. ТРИФОНОВ.

ПО ЛЕНИНСКИМ ЗАВЕТАМ

Для жителей Ларьяка

Все жители Ларьяка хорошо знают, что в Доме культуры (заведующая В. Г. Батурина) среда — лекционный день. Большую, интересную работу проводит здесь лекторская группа, активные участники которой учителя Н. Н. Даньшин и А. М. Антипова, врач В. Т. Пузатов и многие другие представители интеллигенции села.

Большое внимание уделяется ленинской теме. Так, прочитаны лекции «Ленин о вопросах строительства социализма и коммунизма», «Ленин о производительности труда» и другие. Совместно со школой Ларьякский Дом культуры провел тематические вечера «Ленин вечно живой», «Ленин в семье», «Слава труду», «Мы — юные ленинцы». Сейчас готовится вечер «За ленинское отношение к труду».

Лекции проводятся не только в клубе, их слушают трудящиеся Ларьяка и у себя на производстве — в коопзверопромхозе, в рыбкоопе, на рыбоучастке.

Не остается в стороне и такое сильное средство массовой агитации, как наглядная пропаганда. В фойе Дома культуры оформлены фотовыставка «В. И. Ленин в революции», стенды «Ленин — друг молодежи», «50 лет ленинским курсом».

Дом культуры работает в тесном контакте с сельской библиотекой (заведующая А. Г. Поспелова), работники которой активно участвуют в художественной самодеятельности, во время поездок агитбригады выступают с беседами, выпускают боевые листки.

Например, очень интересно прошла беседа среди рыбаков-хантов «Художники-графисты о В. И. Ленине», которую прочитала в одной из таких поездок А. Поспелова. После беседы слушатели уже по-новому, подолгу всматривались в знакомый образ на репродукциях известных картин.

Вот уже длительное время для детей в определенном плане проводятся ленинские чтения, сопровождаемые диафильмами, беседами о прочитанном и увиденном.

В библиотеке оформлен уголок юного читателя, важное место здесь занимает выставка книг «Наш Ильич», пользующаяся большим спросом у детей. Оформлен «Ленинский уголок» и для взрослых. В нем библиографические пособия, картотека «В помощь изучающим произведения В. И. Ленина», альбом отзывов о ленинских книгах, стенд о В. И. Ленине. Библиотекари постоянно обновляют уголок, напоминают о нем читателям на абонементе.

Весной библиотека совместно с комсомольскими организациями Ларьяка провела конференцию «Великий друг молодежи». Много интересного рассказали комсомольцам присутствующие на конференции старые коммунисты Х. Самарина и Н. Зайцев.

Большие планы у ларьякских культпросветработников на будущее — вечера, беседы по радио и в коллективах, устные журналы, продолжение ленинских чтений.

М. СЕМЕНОВА,
зав. отделом культуры.

Пермская область. Кунгурский машиностроительный завод освоил выпуск новых самоходных буровых агрегатов, предназначенных для проходки нефтяных и газовых скважин.

Агрегаты состоят из бурового, компрессорного и насосного блоков, смонтированных на шасси и прицепах Минского автомобильного завода. Новые машины значительно расширяют технологические возможности буровиков.

На снимке: агрегат 1БА-15Н на заводском дворе.

Фото Е. Загуляева.



Фотохроника ТАСС.

К 50-летию ВЛКСМ

Дорогой, указанной Лениным

(Продолжение. Начало в № 122).

КАЖДОЕ новое поколение советских людей наследует все лучшее, что было создано его предшественниками. Наше сегодняшнее общество, говорил товарищ Л. И. Брежнев в докладе о 50-летии Великого Октября, — это сплав ума и таланта всех поколений, всех наций и народностей, всех трудящихся страны. И нет таких задач и свершений, которые были бы не под силу такому народу.

Лицо каждого поколения — его практические дела. Юноши и девушки 30-х годов были достойными наследниками боевых дел комсомольцев первых лет Советской власти. Ратным подвигам молодежи 40-х годов не уступало в мужестве молодое поколение 50-х годов. А его эстафету с честью несут дальше комсомольцы наших дней.

Молодые строители легендарной трассы Абакан — Тайшет, например, смело могут встать в один ряд со своими сверстниками из далеких 30-х годов — строителями города юности на Амуре. На встрече в ЦК ВЛКСМ они говорили о том, что идут дорогой отцов и дедов. Виктор Назаренко, начальник электромонтажного поезда № 706, сказал: «Мы не просто строили дорогу. Мы продолжали революцию...».

Это, на мой взгляд, очень точные слова. Да, наша революция продолжается. Совершают ее теперь геологи и буровики, бульдозеристы и электросварщики, инженеры и ученые, колхозники и рабочие совхозов. Труд, борьба, подвиг стали уделом всех комсомольских поколений.

Смотрю я на своих молодых современников — комсомольцев, и сердце радуется: как далеко ушли они от нас, тогдашних, первых, по уровню развития и образованию, какие огромные дела теперь им по плечу! Конечно, задачи, которые решали комсомольцы 20-х годов — борьба с контрреволюцией в отрядах ЧОН, преодоление разрухи, ликвидация неграмотности организация колхозов, закладка основы индустриальной мощи страны, — были по тому времени тоже большими и трудными.

Комсомол вырос в 23-миллионную армию молодых строителей коммунизма. И этой армии под силу задачи крупные, масштабные. 350 тысяч юношей и девушек отправилось по зову партии, по велению сердца осваивать целину. 2,5 миллиона энтузиастов по комсомольским путевкам уехали в последние годы на новостройки Сибири, Севера, Дальнего Востока.

Ленинский комсомол шефствует над строительством индустриальных гигантов — современных городов, электростанций, газопроводов. 96 крупнейших объектов в этом юбилейном году объявлены ударными комсомольскими стройками.

50-летию ВЛКСМ и 100-летию со дня рождения В. И. Ленина комсомольские организации готовят достойную встречу. Молодые рабочие, колхозники встают на трудовую вахту. Коллектив «Красноярскгэсстроя» обязался к великой дате «зажечь» Красноярскую ГЭС в полную силу. С особым подъемом трудится молодежь на строительстве ленинского мемориального комплекса в Ульяновске, объявленного Всесоюзной ударной комсомольской стройкой.

Существенный вклад вносят молодые рабочие и специалисты в осуществление экономической реформы. Колхозная молодежь выступает в поход за высокую культуру земледелия. В научных лабораториях молодые ученые трудятся над разгадкой тайн природы. Юноши и девушки следуют примеру старших, умножают трудовую славу народа.

В этом году мне довелось поездить по стране, встречаться с молодыми уральцами, сибиряками, ленинградцами, кировцами, молодежью Украины, бывать на комсомольских конференциях. Каждый раз, выступая перед ними, я очень волновался. Я видел внимательные молодые лица, и дорогая, далекая моя комсомольская юность будто вновь возвращалась ко мне. Сердце наполнилось гордостью за дела сегодняшних ребят и девчат. Но к этому примешивалось порой и чувство тревоги. Особенно, когда дело касалось работы комсомола на селе. Запомнилось выступление на Кировской областной комсомольской конференции Гали Щепиной — доярки совхоза «Косинский», награжденной знаком ЦК ВЛКСМ «Золотой колос». Она горячо и взволнованно говорила о том, что у сельских комсомольских организаций иногда слово расходится с делом, что на селе мало молодежи, особенно парней. Комсомолка призывала всерьез заняться повышением культуры села, улучшением быта, внедрением широкой механизации труда.

Да, девушка права. Сама она много делает, чтобы ее сверстники сохранили верность земле отцов. Такими же горячими, заинтересованными были выступления и других делегатов. Слушая их, я воочию убеждался, что комсомольцы 60-х годов умом и сердцем воспринимают боевой дух, суровую романтику своих предшественников, учатся у них мужеству и бесстрашию, беззаветной любви к Родине, верности коммунистическим идеалам.

А. МИЛЬЧАКОВ.

Об утверждении состава участковых избирательных комиссий по выборам народного судьи Нижневартовского районного народного суда

РЕШЕНИЕ ИСПОЛНИТЕЛЬНОГО КОМИТЕТА НИЖНЕВАРТОВСКОГО РАЙОННОГО СОВЕТА ДЕПУТАТОВ ТРУДЯЩИХСЯ № 214

На основании статей 26 и 69 Положения о выборах районных (городских) народных судов РСФСР исполком райсовета решил: утвердить состав участковых избирательных комиссий по выборам народного судьи взамен выбывшего по Нижневартовскому избирательному округу.

ПО НИЖНЕВАРТОВСКОМУ ИЗБИРАТЕЛЬНОМУ УЧАСТКУ № 1.

Председатель комиссии **Соловьев Павел Тимофеевич** — от коллектива рабочих, инженерно-технических работников Нижневартовского эксплуатационного участка ИРПа.

Заместитель председателя **Иванова Евгения Аленсеевна** — от коллектива работников районного узла связи.

Секретарь комиссии **Бабкин Анатолий Николаевич** — от организации профсоюза работников государственных учреждений исполкома райсовета.

Члены комиссии:

Кайгородова Мария Михайловна — от коллектива рабочих, инженерно-технических работников и служащих Нижневартовского рыбозавода.

Волнов Борис Федорович — от коллектива работников эксплуатационного участка ИРПа.

Овчинников Николай Филиппович — от коллектива рабочих, инженерно-технических работников и служащих Нижневартовского рыбозавода.

Анисимова Антонина Яковлевна — от коллектива работников райрыболовпотребсоюза.

Пяткова Татьяна Федоровна — от коллектива райрыболовпотребсоюза.

Спирина Татьяна Анатольевна — от организации профсоюза работников государственных учреждений исполкома райсовета.

ПО НИЖНЕВАРТОВСКОМУ ИЗБИРАТЕЛЬНОМУ УЧАСТКУ № 2.

Председатель комиссии **Бриль Иван Иванович** — от коллектива рабочих, инженерно-технических работников и служащих СУ-13.

Заместитель председателя **Брик Владимир Герасимович** — от коллектива работников участка № 1 СУ-13.

Секретарь комиссии **Черепанова Зоя Дмитриевна** — от коллектива участка УПП СУ-13.

Члены комиссии:

Ефремова Валентина Ефремовна — от коммунистической организации специализированной конторы снабжения.

Сайдулина Райфия Сахаувна — от коммунистической организации специализированной конторы снабжения.

Илюхина Фаиза Исландеевна — от коллектива участка № 4 СУ-13.

Николаева Галина Николаевна — от коллектива участка № 3 СУ-13.

ПО НИЖНЕВАРТОВСКОМУ ИЗБИРАТЕЛЬНОМУ УЧАСТКУ № 3.

Председатель комиссии **Компаниец Арнольд Семенович** — от коллектива работников управления НПУ «Мегионнефть».

Заместитель председателя **Теленков Владимир Михайлович** — от коллектива рабочих, инженерно-технических работников и служащих промыслово-геофизической конторы.

Секретарь комиссии **Чесанова Зинаида Владимировна** — от коллектива работников управления НПУ «Мегионнефть».

Члены комиссии:

Гулина Зинаида Кирилловна — от коллектива работников управления НПУ «Мегионнефть».

Юленнова Александра Владимировна — от коллектива работников управления НПУ «Мегионнефть».

Ефимова Галина Александровна — от коллектива работников управления НПУ «Мегионнефть».

Мерзликина Людмила Григорьевна — от коллектива рабочих, инженерно-технических работников и служащих СУ-18.

Поживанло Нина Ивановна — от коллектива рабочих, инженерно-технических работников и служащих СУ-18.

Мосяйнии Анатолий Михайлович — от коллектива рабочих, инженерно-технических работников и служащих промыслово-геофизической конторы.

ПО НИЖНЕВАРТОВСКОМУ ИЗБИРАТЕЛЬНОМУ УЧАСТКУ № 4.

Председатель комиссии **Третьяк Эдуард Васильевич** — от коллектива работников управления треста «Мегионгазстрой».

Заместитель председателя **Алюков Михаил Ильич** — от коллектива работников управления треста «Мегионгазстрой».

Секретарь комиссии **Волкова Фаина Ивановна** — от коллектива работников управления СМУ-5.

Члены комиссии:

Манохина Зинаида Алексеевна — от коллектива работников управления треста «Мегионгазстрой».

Горчанова Лидия Алексеевна — от коллектива работников управления СМУ-5.

Афанасьева Елена Напитоновна — от коллектива работников управления СМУ-5.

Назарова Евгения Павловна — от коллектива работников управления СМУ-5.

Зубкова Галина Николаевна — от коллектива работников управления СМУ-5.

Езерская Алла Александровна — от коллективаа работников пожарной охраны.

ПО ЛАРЬЯКСНОМУ ИЗБИРАТЕЛЬНОМУ УЧАСТКУ № 5.

Председатель комиссии **Рубцов Александр Кононович** — от территориальной коммунистической организации села Ларьяк.

Заместитель председателя **Савин Александр Степанович** — от коллектива работников Ларьякского отделения связи.

Секретарь комиссии **Антипова Анна Михайловна** — от коллектива работников Ларьякской средней школы.

Члены комиссии:

Поспелова Августа Григорьевна — от коллектива работников учреждений культуры села Ларьяк.

Ухов Василий Семенович — от коммунистической организации Нижневартовского коопзверопромхоза.

Пасынков Василий Иванович — от коллектива работников Ларьякского отделения связи.

Бахлыков Геннадий Яковлевич — от коллектива работников Ларьякского рыбкоопа.

Кузнецова Александра Григорьевна — от коллектива работников Ларьякской участковой больницы.

Осипов Леонид Петрович — от коллектива работников Ларьякского лесничества.

ПО ЧЕХЛОМЕЕВСКОМУ ИЗБИРАТЕЛЬНОМУ УЧАСТКУ № 6.

Председатель комиссии **Соромина Аполлинария Николаевна** — от коллектива работников Чехломеевской начальной школы.

Заместитель председателя **Тархова Мария Николаевна** — от коммунистической организации Чехломеевского отделения КЗПХа.

Секретарь комиссии **Мурзина Нина Леонтьевна** — от коллектива работников Чехломеевской начальной школы.

Члены комиссии:

Прасин Николай Яковлевич — от коллектива работников Чехломеевского промохототделения.

Батурин Николай Васильевич — от коллектива работников Ларьякского отделения связи.

ПО СОСНОВОБОРСКОМУ ИЗБИРАТЕЛЬНОМУ УЧАСТКУ № 7.

Председатель комиссии **Ников Василий Иванович** — от коллектива работников Ларьякского рыбкоопа.

Заместитель председателя **Гришаев Алексей Елпидифорович** — от коллектива работников Ларьякского лесничества.

Секретарь комиссии **Камина Ульяна Викторовна** — от коллектива работников Сабунского отделения КЗПХа.

Члены комиссии:

Камин Илья Гаврилович — от коллектива работников Сабунского отделения КЗПХа.

Гришаева Анастасия Семеновна — от коллектива работников Ларьякского отделения связи.

ПО КОРЛИКОВСКОМУ ИЗБИРАТЕЛЬНОМУ УЧАСТКУ № 8.

Председатель комиссии **Серебряков Василий Васильевич** — от коммунистической организации Корликовского отделения КЗПХа.

Заместитель председателя **Катналев Гаврил Егорович** — от коллектива работников Корликовского отделения КЗПХа.

Секретарь комиссии **Тимофеева Людмила Анатольевна** — от коллектива работников Корликовской начальной школы.

Члены комиссии:

Кутявина Алевтина Анатольевна — от коллектива работников Корликовской начальной школы.

Намина Ирина Николаевна — от коллектива работников Корликовского отделения КЗПХа.

Председатель исполкома райсовета
В. АРТЮХИН.

Секретарь исполкома райсовета
П. СИТНИКОВ.

По следам наших выступлений

На письма, опубликованные в № 118 нашей газеты под заголовком «Хождение по мукам», отвечает заведующий центросберкассой № 5939 тов. Шашков:

«Работники сберегательной кассы первого разряда № 5939-013, расположенной на пятом квартале, строго предупреждены».

* * *

На статью **«Итоги комплектования вечерней школы»** (№ 117 нашей газеты) отвечает начальник УТЭ флота В. Буруцкий: **«Среди коллектива работников Нижневартовского участка технической эксплуатации флота проведена работа, в результате которой 13 человек пожелали учиться в вечерней школе. Они будут направлены на обучение после окончания навигации».**

Тайга уступает место теплицам, которые строят для совхоза «Нижневартовский» труженики строительно-монтажного управления № 5.

Фото А. НОВОСЕЛОВА.

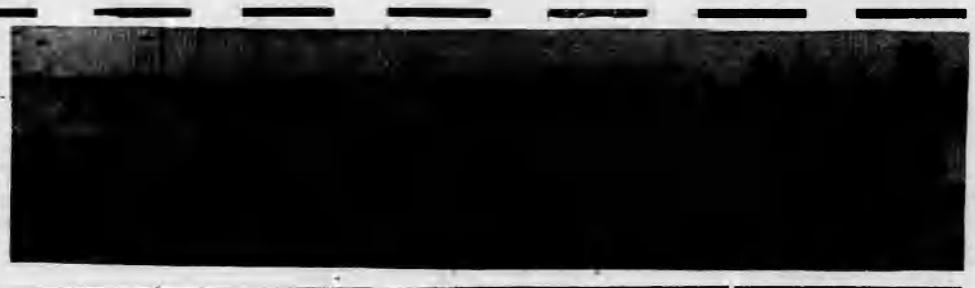

НА ТЕМЫ ВОСПИТАНИЯ

Детсад готовит будущих школьников

Состоявшийся в июле Всесоюзный съезд учителей особо отметил весьма заметное в последние годы повышение роли детских садов в системе общественного воспитания и то, что дошкольные учреждения реально становятся фундаментом для начальных классов.

Переход начальных школ на трехлетнюю программу обучения накладывает на детские сады серьезную ответственность. Вот уже четвертый год мы занимаемся в своем детском саду подготовкой ребят к школе. Начав обучать детей грамоте, мы столкнулись с трудностью обучения звуковому анализу речи. У нас нет специального воспитателя. Обучение проводит Роза Ризвановна Гайнулина — воспитатель с большим стажем работы в детских садах и учительским образованием. Она второй год обучает грамоте детей подготовительной группы.

Воспитанники нашего сада идут в первый класс подготовленными. Но до последнего момента перехода детей в школу у нас нет с ней никаких связей, зачастую даже при выпуске ребят учителя не присутствуют.

В подготовке детей к школе, как правило, должны участвовать и родители. Но они часто ссылаются на занятность, надеясь, что детский сад один справится с воспитанием и обучением будущих школьников. Это не верно. Родители с воспитателями должны иметь тесную связь, продолжать дома то, что воспитатели дают их детям в садике. Только такая подготовка даст большой успех в развитии малышей.

Новые требования, предъявляемые ныне к детским садам в смысле лучшей всесторонней подготовки детей к обучению в первых классах, означают, что органы народного образования и школы должны теперь оказывать особую помощь дошкольным педагогам. Районному отделу народного образования нужно организовать переподготовку воспитателей подготовительных групп. Детским садам и школам следует организовать взаимные посещения занятий, а воспитателям — углубить педагогическую пропаганду среди родителей.

Хорошая, всесторонняя подготовка каждого ребенка всех малышей к школе — большое ответственное дело, и дошкольные работники призваны выполнять это важное педагогическое дело с честью и всей ответственностью.

Г. ШТЕРКЕЛЬ.
заведующая детским садом № 1 НПУ «Мегионнефть».

ПУЛЬС ПЛАНЕТЫ

Идеологические диверсанты империализма

Сегодня подрывная деятельность американского империализма против социалистических стран и всего мирового коммунистического движения достигла беспрецедентных масштабов. Вкупе с другими капиталистическими странами США нацелили весь свой огромный пропагандистский аппарат на то, чтобы ослабить единство социалистических стран и международного коммунистического движения, подорвать их изнутри.

Достаточно сказать, что только на свое информационное агентство (ЮСИА), созданное в августе 1953 года для внешнеполитической пропаганды и идеологических диверсий против социалистических государств и демократических движений, правительство США расходует около 170 миллионов долларов в год. В центральном аппарате этого пропагандистского органа занято более 3 тысяч человек; еще 9 тысяч человек работают в зарубежной сети, состоящей из 233 постов в 112 странах.

ЮСИА издает 140 газет и журналов, которые выходят на 28 языках общим тиражом около 30 миллионов экземпляров. Под его началом находится и небезызвестный «Голос Америки» — один из самых шумных рупоров официальной пропаганды Вашингтона. Он вещает на 38 языках по 850 часов в неделю с помощью примерно сотни радиостанций. Примечательно, что пятая часть всех его передач ведется на языках народов социалистических стран Европы.

Что же вещает, что проповедует эта пропагандистская машина Америки, которой «ассистируют» соответствующие органы в других капиталистических государствах, типа «Немецкой волны» в ФРГ и английской Би-би-си?

Прежде всего, клевету на социалистический строй, на внутреннюю и внешнюю политику стран, вставших на путь социализма. Следует иметь в виду, что западные пропагандисты стараются делать это не грубо и примитивно, а с большой эффективностью. Чтобы завоевать доверие слушателя или читателя, они порой признают отдельные успехи социалистических государств. Но под ширмой показной «объективности» они потом стараются протащить самую отъявленную ложь.

Другое направление вражеской пропаганды — стремление вбить клин между странами социалистического содружества. Например, в передачах на социалистические страны Восточной Европы идеологи империализма тщатся опорочить экономические связи этих стран с Советским Союзом, представить их так, что они будто бы выгодны только нашей стране. Немало грязи льют они и на политические отношения, играя на националистических чувствах отдельных слушателей.

Третье направление империалистической пропаганды — усилия по наведению лоска на обшарпанный фасад капиталистического общества. Тут и проповедь фальшивых теорий «народного капитализма», и измышления о «неизбежном слиянии» капитализма с социализмом, и попытки «опровергнуть» марксизм, и стремление противопоставить ленинизм марксизму как нечто «специфично русское», а потому «инородное» за пределами СССР и т. д.

Империалистический разбой — скажем, варварская агрессия США во Вьетнаме — представляется как «мужественная акция в защиту свободы», а грабительское расширение американских капиталовложений за рубежом — как некая благотворительная миссия американского капитала. Полицейский террор в США подается как «вынужденные действия полиции против бунтовщиков», а рост неонацизма в ФРГ — как «незначительное событие».

Особенность нынешнего этапа идеологической диверсии империализма против социалистических стран состоит в том, что она сочетается с глубоко обдуманными и тщательно подготовленными другими средствами давления, включая меры военного, экономического и политического характера.

Во Вьетнаме американский империализм, нащупавший трещину в единстве социалистических государств, которая появилась из-за раскольнической политики группы Мао Цзэ-дуна, решился пойти на прямую военную агрессию. В Европе путь военной интервенции в дела социалистических стран закрыт надежным щитом Варшавского Договора. Поэтому правящие круги Америки вынуждены действовать здесь другими методами, получившими в печати США название «стратеги наведения моста в Восточную Европу».

Что же это за стратегия? Она, по откровенному заявлению американских социологов, «направлена на то, чтобы отторгнуть Восточную Европу от коммунистического блока и создать объединенную Европу, обладающую большой территорией и всеми другими необходимыми условиями для существования независимого и мощного центра». А для этого, говорят они, нужно «убедить внутренних врагов Кремля, что за рубежом у них имеются преданные друзья и могущественные соратники». Иными словами, «новая стратегия» представляет собой наглую ставку на «ползучую контрреволюцию», которая должна перекидываться с одной социалистической страны на другую, подтачивая силы социалистического содружества.

Этот злонамеренный расчет особенно наглядно проявился в событиях в Чехословакии. Контрреволюционные силы, тесно связанные с военными и разведывательными службами империалистических держав, смогли далеко продвинуться в осуществлении заговора с целью возрождения в Чехословакии буржуазных порядков и отрыва ее от социалистического содружества. Социалистические страны пришли на помощь братскому чехословацкому народу. Попыткам империалистов пробить брешь в социалистической системе государств был нанесен решительный удар.

Наглые происки империалистов на современном этапе требуют от граждан социалистических стран особой бдительности. Империалисты не откажутся от своих преступных замыслов, они будут искать новые способы их осуществления. Исторический долг народов социалистического содружества — еще теснее сплотиться перед лицом этой угрозы, защитить свои завоевания, достигнутые ценой героических усилий и упорного, самоотверженного труда.

М. ФЕДОРОВ.

На казарменном режиме

ВЫСТУПЛЕНИЯ в китайских учебных заведениях против авантюристической политики маоистов, а также непрекращающиеся распри и анархии, драки и поножовщина среди хунвэйбинов, вынудили пекинское руководство ввести в вузы и школы так называемые пропагандистские бригады. Мао Цзэ-дун в своем специальном указании этим бригадам отметил, что они «должны надолго оставаться в учебных заведениях» и «всегда руководить ими». В последнее время появились сообщения, что пропагандистские бригады «занимают учреждения культуры, чтобы «очистить искусство и культуру с помощью идей Мао Цзэ-дуна», уничтожить «тысячелетние оковы культуры на шее народа».

В бригады «пропаганды идей Мао Цзэ-дуна» входят не только полуграмотные рабочие и солдаты, но и во многих случаях совершенно неграмотные. Это отсталая в политическом отношении часть китайского рабочего класса и армии, солдаты которой рекрутируются по преимуществу из деревни. Членам пропагандистских бригад создается привилегированное положение по сравнению с другими рабочими, они могут не ходить на работу, не заниматься шагистикой в воинских частях, выполняя функции своеобразной опричнины.

Пекинские газеты полны призывов к «перевоспитанию» интеллигенции, проводимому пропагандистскими бригадами. «Перевоспитание» объявлено «неизбежной и суровой борьбой». Хотя конкретных фактов о таком «перевоспитании» публикуется не очень много, можно совершенно определенно утверждать, что все это — продолжение чистки в учебных заведениях, театрах, редакциях. Так называемое превращение учебных заведений и учреждений культуры в «красные» практически означает принижение идейного и интеллектуального уровня их работы, утверждение в них мелкобуржуазных ревизионистских теорий Мао Цзэ-дуна.

Как выглядит в этих условиях китайская система народного образования? Какое место занимают в работе учебных заведений пропагандистские бригады? На эти и другие вопросы не дается ясного ответа. Однако известно, что все сроки учебы резко сокращены, фактически ликвидированы вступительные экзамены в вузы и проверка знаний учащихся. Сократилась общая численность студентов и школьников. Изучение так называемых идей Мао Цзэ-дуна объявлено главной задачей для всех, кто садится за парты. Пропагандистские бригады проводят пресловутые собрания критики и перевоспитания в учебные часы, следят за внешним порядком и фактически вводят казарменный режим для преподавателей и учащихся.

То, что делают Мао и его приспешники, по существу направлено против социалистической идеологии в Китае, против приобщения всех слоев трудящихся к достижениям культуры.

ТАСС.



Монгольская Народная Республика. Стрельба из лука — один из популярнейших видов спорта в этой стране. Без состязаний лучников, зародившихся еще в VI — IX веках, и поныне не обходится ни один народный праздник.

На снимке: Саидагдорж — неоднократный победитель соревнований лучников северных сомонов Хубсугульского аймака.

Фото А. Спиркина. Фотохроника ТАСС.

Открытие памятника В. И. Ленину в ГДР

БЕРЛИН. (ТАСС). В городе Гредиц (округ Дрезден) в торжественной обстановке открыт памятник Владимиру Ильичу Ленину. Трудящиеся города получили скульптуру в дар от военнослужащих одной из воинских частей группы советских войск в Германии.

Скульптура высотой в 2 метра отлита из стали. Ее создала советский скульптор Валентина Попова.

Памятник великому основателю советского государства, установленный на немецкой земле, символизирует нерушимую дружбу между народами Советского Союза и Германской Демократической Республики, заявила выступившая с речью на торжественной церемонии открытия памятника В. Попова. Эта дружба служит гарантией сохранения мира.

Опасные провокации

ВАРШАВА. (ТАСС). Польская газета «Жиче Варшавы» разоблачает провокационные действия западногерманских самолетов в отношении судов военно-морского флота ПНР.

«Действия самолетов ФРГ, — пишет «Жиче Варшавы», — затрудняли польским кораблям следование намеченным курсом в международных водах, а полеты на высоте мачт и сбрасывание буев угрожали жизни и здоровью экипажей польских военных кораблей». Газета подчеркивает, что эти действия предпринимаются с явного одобрения правительства ФРГ, сознательно направлены против вооруженных сил ПНР. Газета указывает, что они противоречат международному праву и общепринятым принципам мореплавания в международных водах. Она квалифицирует их как «акты опасной провокации».

„Храбрый" янки

Недавно в одной из самых дорогих гостиниц Франкфурта-на-Майне произошло чрезвычайное происшествие. На рассвете по коридору пополз удушливый дым. Поднялась тревога. Оказалось, что-то горит в номере, где остановился американский турист.

Погорельца, от которого разило спиртным, стали спрашивать о причинах пожара. Кто-то ведь должен был заплатить за убытки.

Янки, самодовольно ухмыляясь, рассказывал, что, придя под утро с приема, он не нашел в комнате выключателя. И вот в полутьме ему показалось, что он вовсе не в гостиничном номере, а «на коммунистическом корабле» (причины ассоциации с кораблем вполне понятны). На этом же «корабле» он внезапно «увидел жену своего старого друга». Как истый джентльмен, янки не мог бросить даму среди «коммунистических дикарей». И он молниеносно принял решение. Перерезав телефонный шнур, американец поджег «капитанскую рубку», то есть шкаф для одежды. Он хотел «обезвредить врагов и выкурить их в море».

Никто из присутствующих не решился обвинить «борца против коммунистической угрозы» в хулиганстве. А вдруг он в свою очередь обвинит их в потере политической бдительности?

В. КРАСНОПОЛЬСКИЙ. (АПН).

Подводная лаборатория

Франция приступает к строительству подводной лодки, специально предназначенной для океанографических исследований. Лодка сможет погружаться на глубину 500—600 метров, она будет настоящим «подвижным домом в глубине моря», и члены экипажа, по сообщению агентства Франс Пресс, смогут выходить из нее для подводных исследований.

(ТАСС).

И. о. редактора **В. КИСЕЛЕВ.**

Нижневартовская типография упр. по печати Тюменского облисполкома. Заказ 385.

Пролетарии всех стран, соединяйтесь!

ЛЕНИНСКОЕ ЗНАМЯ

Орган Нижневартовского районного комитета КПСС и районного Совета депутатов трудящихся Тюменской области

№ 125 (2483) Год издания 27-й | ЧЕТВЕРГ, 17 ОКТЯБРЯ 1968 ГОДА | Цена 2 коп.

Трудящиеся Советского Союза! Неуклонно повышайте производительность труда—самое важное, самое главное для победы коммунизма! Боритесь за полное использование каждой рабочей минуты!

ПРИЗЫВЫ ЦК КПСС

к 51-й годовщине Великой Октябрьской социалистической революции

1. Да здравствует 51-я годовщина Великой Октябрьской социалистической революции!

2. Да здравствует Великий Октябрь, открывший новую эпоху всемирной истории — эпоху всеобщего революционного обновления мира, перехода от капитализма к социализму!

3. Да здравствует марксизм-ленинизм— вечно живое интернациональное учение, путеводная звезда трудящихся всех стран в борьбе за победу социализма и коммунизма!

4. Пусть живет в веках имя гениального продолжателя революционного учения Маркса и Энгельса, основателя Коммунистической партии, руководителя первого в мире социалистического государства рабочих и крестьян — Владимира Ильича Ленина!

5. Слава великому советскому народу — доблестному строителю коммунизма, мужественному борцу за свободу, мир и счастье трудящихся!

6. Да здравствует героический рабочий класс Страны Советов — передовая и ведущая созидательная сила в борьбе за построение коммунизма в СССР!

7. Да здравствует героическое колхозное крестьянство — активный строитель коммунизма!

8. Пусть крепнет и процветает союз рабочего класса и колхозного крестьянства — нерушимая основа Советского социалистического государства!

9. Да здравствует советская народная интеллигенция — активный участник строительства коммунистического общества в нашей стране!

10. Пусть вечно живет и процветает братская дружба и нерушимое единство народов СССР!

11. Да здравствует ленинская Коммунистическая партия Советского Союза — вдохновитель и организатор строительства коммунизма в нашей стране!

12. Трудящиеся Советского Союза! Теснее сплачивайтесь под ленинским знаменем Коммунистической партии!

Да здравствует великое и нерушимое единение партии и народа!

13. Да здравствуют Советы депутатов трудящихся— подлинно народные органы власти!

Пусть развивается и крепнет советская социалистическая демократия, растет активность трудящихся в управлении делами страны!

14. Да здравствуют советские профсоюзы — школа управления и хозяйствования, школа коммунизма!

15. Да здравствуют советские женщины — активные строители коммунистического общества!

16. Да здравствует Ленинский комсомол — верный помощник и резерв Коммунистической партии, передовой отряд молодых строителей коммунизма!

17. Горячий привет и сердечные поздравления комсомольцам и комсомолкам, всем юношам и девушкам в дни славного юбилея Всесоюзного Ленинского Коммунистического Союза Молодежи!

18. Советские воины! Добивайтесь новых успехов в боевой и политической подготовке, будьте бдительны и всегда готовы отразить любую агрессию империалистов!

Да здравствуют героические Вооруженные Силы Советского Союза!

19. Трудящиеся Советского Союза! Ознаменуем 100-летие со дня рождения Владимира Ильича Ленина новыми победами в борьбе за претворение в жизнь планов коммунистического строительства, намеченных Программой партии и XXIII съездом КПСС!

20. Трудящиеся Советского Союза! Боритесь за досрочное завершение пятилетнего плана, за неуклонный рост народного хозяйства — основы дальнейшего подъема материального и культурного уровня жизни народа и оборонной мощи страны!

21. Слава ударникам и коллективам коммунистического труда! Слава передовикам и новаторам производства!

22. Рабочие и работницы, инженеры и техники! Всемерно повышайте эффективность производства! Активнее включайтесь в соревнование за лучшее использование производственных фондов, сырья и материалов, за сокращение сроков освоения проектных мощностей!

23. Трудящиеся Советского Союза! Неуклонно повышайте производительность труда — самое важное, самое главное для победы коммунизма! Боритесь за полное использование каждой рабочей минуты!

24. Работники народного хозяйства! Настойчиво повышайте технический уровень производства! Осуществляйте комплексную механизацию и автоматизацию! Всемерно улучшайте качество продукции, добивайтесь снижения ее себестоимости!

25. Трудящиеся Советского Союза! Боритесь за коммунистическое отношение к труду и общественной собственности! Всемерно укрепляйте дисциплину и организованность!

26. Колхозники, работники совхозов, специалисты сельского хозяйства! Боритесь за успешное выполнение заданий пятилетки! Повышайте культуру земледелия и животноводства! Добивайтесь высокой рентабельности всех отраслей сельскохозяйственного производства!

27. Слава передовикам сельского хозяйства, успешно выполняющим и перевыполняющим планы производства и продажи государству зерна, молока, мяса и других продуктов земледелия и животноводства!

28. Работники сельского и водного хозяйства! Боритесь за претворение в жизнь широкой программы мелиорации земель!

29. Рабочие и работницы, инженеры и техники, труженики сельского хозяйства! Шире внедряйте в производство новейшие достижения науки и техники, научную организацию труда и передовой опыт!

30. Советские ученые, конструкторы, инженеры и техники! Активнее боритесь за ускорение научно-технического прогресса, за дальнейший расцвет науки и техники!

31. Работники торговли и бытового обслуживания! Всемерно повышайте культуру обслуживания населения, полнее и лучше удовлетворяйте запросы советских людей!

32. Деятели литературы и искусства! Высоко неся знамя партийности, народности, идейности советского искусства, совершенствуйте свое художественное мастерство, отдавайте все силы и способности политическому, нравственному, эстетическому воспитанию строителей коммунизма!

33. Работники просвещения, культуры и здравоохранения! Совершенствуйте народное образование, медицинское и культурное обслуживание населения! Активнее участвуйте в коммунистическом воспитании трудящихся!

34. Коммунисты! Будьте в авангарде борьбы за выполнение решений XXIII съезда КПСС, за досрочное выполнение пятилетнего плана, будьте умелыми организаторами и воспитателями масс, поборниками всего передового!

35. Юноши и девушки! Настойчиво овладевайте марксистско-ленинской теорией, высотами современной науки и техники! Будьте активными строителями коммунистического общества!

36. Пионеры и школьники! Горячо любите Советскую Родину, хорошо учитесь, уважайте труд! Готовьтесь стать активными борцами за дело Ленина, за коммунизм!

37. Братский привет коммунистическим и рабочим партиям — боевому авангарду рабочего класса и всех трудящихся, стойким борцам против империализма, за утверждение на земле светлой мечты человечества — коммунизма!

38. Пусть крепнет единство и сплоченность коммунистов всего мира на основе марксизма-ленинизма и пролетарского интернационализма!

39. Да здравствует единство и сплоченность всех антиимпериалистических сил в борьбе против империалистической политики агрессии, насилия и войны!

40. Братский привет народам социалистических стран, строящим социализм!

41. Да здравствует мировая социалистическая система — торжество великого дела Октября, историческое завоевание международного рабочего класса!

42. Трудящиеся социалистических стран! Боритесь за укрепление дружбы и единства, за дальнейшее развитие братских отношений между социалистическими государствами! Будьте бдительны к проискам враждебных социализму сил!

Выше знамя пролетарского интернационализма!

43. Братский привет рабочему классу капиталистических стран, самоотверженно борющемуся против монополистического капитала, за политические и социально-экономические права трудящихся, за торжество социалистических идеалов!

44. Да здравствует и крепнет союз сил социализма и национально-освободительного движения — залог успеха в борьбе народов против империализма, за национальную независимость, свободу, демократию и социализм!

45. Горячий привет народам молодых национальных государств, борющимся против империализма, за укрепление независимости, за прогрессивный путь социального развития!

46. Горячий привет народам колониальных и зависимых стран, борющимся против империализма и расизма, за свою свободу и национальную независимость!

47. Братский привет томящимся в тюрьмах и застонах реакции и фашизма мужественным борцам за свободу народов, за социализм!

48. Братский привет мужественному вьетнамскому народу, ведущему героическую борьбу против агрессии американского империализма, за свободу и независимость своей родины!

49. Народы мира! Решительно требуйте от США немедленного прекращения разбойничьей агрессивной войны против свободолюбивого вьетнамского народа!

Вон американских империалистов из Вьетнама!

50. Народы мира! Боритесь против реваншизма и неофашизма в ФРГ, несущих угрозу миру и безопасности народов, против допуска западногерманских милитаристов к ядерному оружию!

51. Пусть крепнет и развивается солидарность советского народа с народами арабских стран, борющимися против посягательств империализма, за вывод войск израильских агрессоров с оккупированных арабских территорий!

52. Да здравствует ленинская внешняя политика Советского Союза — политика мира и дружбы народов, сплочения всех антиимпериалистических миролюбивых сил в борьбе против реакции и войны!

53. Да здравствует Союз Советских Социалистических Республик — твердыня дружбы и счастья народов нашей страны, надежный оплот мира и прогресса!

54. Под знаменем марксизма-ленинизма, под руководством Коммунистической партии — вперед к новым победам в борьбе за торжество коммунизма в нашей стране!

55. Да здравствует коммунизм — светлое будущее человечества!

ЦЕНТРАЛЬНЫЙ КОМИТЕТ КОММУНИСТИЧЕСКОЙ ПАРТИИ СОВЕТСКОГО СОЮЗА

ОКТЯБРЬСКАЯ ВАХТА

Строители вносят поправку

Совсем немного осталось до знаменательной даты в истории нашего Советского государства — 51-й годовщины Великой Октябрьской социалистической революции.

В эти дни многие коллективы бригады и участки встают на трудовую вахту, пересматривают ранее принятые социалистические обязательства. Всем хочется встретить годовщину Октября весомыми трудовыми подарками.

С хорошей инициативой выступил коллектив Нижневартовского СМУ-5, который пересмотрел обязательства и наметил конкретные рубежи их выполнения.

Примеру строителей следуют все новые и новые организации района. Так, на днях внесли поправку в свои обязательства рабочие, инженерно-технические работники и служащие строительного управления № 909. К 7 ноября они постановили ввести дополнительно в эксплуатацию 800 метров дороги с железобетонным покрытием. Возможности для этого есть. Годовой план, построить семь километров дорог, близится к завершению, и дополнительные сотни метров новых дорог — вполне реальная цифра.

Понимая важность скорейшего освоения Самотлорского нефтяного месторождения, строители приняли обязательство к празднику—расчистить сверх плана три километра трассы.

Чтобы отсыпать взятые по обязательству 10 000 кубических метров земляного полотна, механизаторы решили выполнить годовые директивные нормы по выработке на механизмы: по экскаваторам — на 115 и по бульдозерам — на 110 процентов. Уже сейчас есть примеры, подтверждающие реальность намеченных рубежей.

Строители с воодушевлением включаются в соцсоревнование в честь 51-й годовщины Октября. Экипаж экскаватора № 10 в составе В. Лабушкина и П. Подлесных решил отгрузить дополнительно к заданию 20 000 кубометров грунта для Самотлорской трассы и вызвал на соревнование механизаторов экскаватора № 62. Такой почин следует всемерно поддержать и распространить администрации, партийной и профсоюзной организациям СУ-909.

Подумав о том, как лучше использовать технику, создать необходимые условия для нормальной работы на объектах, строители обязались повысить производительность труда на 1,8 процента. Это ставит большие задачи перед снабженцами организации, мастерами и бригадирами и требует от тружеников максимального использования рабочего времени, передовых приемов и методов труда.

— Можно ли снизить себестоимость строительных работ? — задали себе вопрос дорожники. И ответили: «Можно!». Решено за счет повышения качества строительства, широкого и бережливого применения материалов снизить себестоимость на 0,5 процента.

Слов нет, большую дорогу выбрали себе строители. И надо думать, что дорогу эту они пройдут, отдавая свой труд, богатый производственный опыт делу выполнения предпраздничных обязательств.

Т. АНАТОЛЬЕВ.

◆ ◆ ◆

Строительство нефтепровода—задача № 1

Первопроходцы твердо решили: не подвести!

Городок строителей СУ-9 обращает на себя внимание своей аккуратностью и чистотой. Это центр первопроходцев, гнездо, откуда выходят на строительство нефтяных артерий люди мужественной профессии.

На трассе Нижневартовск—Усть-Балык на днях пройден 65-ый километр. Таким образом, с летне-осенним планом коллектив успешно справился. Сейчас вся техника переправляется на Верхне-Мысовую Мегу, где будет создаваться новая колонна для продолжения строительства нефтепровода.

На повестке дня — строительство и второй трассы Нижневартовск—Александровское, которая начинается у реки Вах. Там разбит небольшой поселок. Коллектив небольшой — всего 17 человек. Но это люди, спаянные одной задачей, единой целью — успешно взять новый рубеж, создать новую ветку нефтепровода.

Всеми подготовительными работами руководит энергичный, волевой прораб коммунист Валерий Трифонов. На его плечах забота о людях, организация труда, воспитательная работа. И нужно сказать, что со всем этим он успешно справляется, умело применяет опыт, накопленный на строительстве нефтепровода Усть-Балык — Омск.

Сюда доставлены два экскаватора, четыре бульдозера. Бытовые условия созданы для строителей неплохие. Люди питаются в столовой, регулярно получают почту—газеты и журналы. Короче говоря, основа для производительной работы есть.

Не частыми бывают собрания у строителей, но свое первое, организационное, на новом месте, они провели сразу же. Каждый принял на себя обязательство, дал слово не подвести коллектив.

Строительные работы начаты значительно раньше намеченного срока. Первыми на штурм тайги пошли лесорубы во главе с бригадиром В. Анточем. Им в поддержку двинулись мощные бульдозеры, экскаваторы, ведомые замечательными механизаторами В. Чепигой, В. Барановым, С. Дятлом. И тайга покоряется людям. Уже сделана срезка грунта на переходе реки Вах, расчищено пять километров трассы, выкопано три с половиной километра траншей. Полным ходом идет строительство лежневой дороги для обеспечения подвоза плетей нефтепровода.

— Скучать не приходится, — весело говорят строители. — Работы много и стараемся выполнить ее как можно лучше. Это является для нас главным. А потом мы не забываем, что скоро большой праздник, и нам хочется внести свою долю полезного и хорошего в общий предпраздничный трудовой подарок.

Первопроходцы идут через тайгу. Им можно доверять, им можно верить. Они не подведут.

Б. КУШКА,
старший прораб СУ-9.

На снимке: на трассе Нижневартовск—Усть-Балык. Роторный экскаватор на прокладке траншеи.

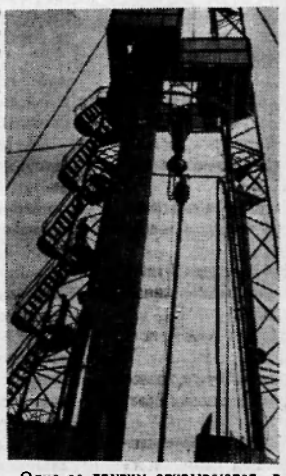

Одно за другим открываются в Белоруссии нефтяные месторождения. Еще недавно были известны только Речицкое и Осташковнчес. кое, а теперь к ним прибавились Тишковское и Давыдовское. Белоруссия стала еще одной нефтедобывающей республикой страны.

30 тысяч метров пород должны пройти в этом году разведчики недр конторы глубокого бурения № 2 объединения «Белорусьнефть».

На снимке: на буровой № 30 Осташковнчского месторождения, где ведет работу коллектив конторы бурения № 2.

Фотохроника ТАСС.



КОМСОМОЛЬСКАЯ ЖИЗНЬ

КЛЯТВА ВЕРНОСТИ

Торжественно прошло в канун 50-летия ВЛКСМ комсомольское собрание в строительном управлении № 909: молодые труженики взяли повышенные обязательства в честь 100-летия со дня рождения В. И. Ленина и приняли клятву на верность Коммунистической партии и советскому народу.

Лучшие производственники получили рекомендации для вступления кандидатами в члены КПСС.

СТАЛИ ЧЛЕНАМИ ВЛКСМ

Незабываемым и радостным было одиннадцатое октября для Оли Шереметьевой, Володи Шмакова, Любы Кувшиновой, Валерия Гонцова и многих других учащихся Нижневартовской школы № 2. На состоявшемся бюро райкома ВЛКСМ их, восемнадцать школьников, приняли в члены Всесоюзного Ленинского Коммунистического Союза Молодежи.

Р. ЛИТВИНОВА,
секретарь райкома ВЛКСМ.

ОЗЕЛЕНИМ РОДНОЙ ПОСЕЛОК

Считанные дни отделяют нас от 29 октября, когда миллионы советских людей будут отмечать золотой юбилей Ленинского комсомола — праздник всех поколений.

Тринадцатого октября силами комсомольцев и школьников нашего поселка Нижневартовска была посажена аллея имени 50-летия ВЛКСМ по Пионерской улице. Хорошо потрудились ребята из школы № 2 во главе с пионервожатой Зульфией Геннеатулинсй. Более трехсот саженцев выкопали ребята в тайге, сделав их «новоселами» Нижневартовска.

К сожалению, не все секретари комсомольских организаций поняли важность этого воскресника, поэтому не было ребят из СУ-13, АТК, СМУ-5, конторы бурения. А хочется верить, что деревья, посаженные тобой, зазеленеют, и поселок, где ты живешь, будет красивым и праздничным.

Комсомольцы и молодежь Нижневартовска должны приложить все усилия, чтобы озеленить и благоустроить поселок, сделать его одним из лучших в округе.

Ю. МАСЛОВ,
секретарь комсомольской организации НПУ «Мегионнефть».

Смотр-конкурс народных талантов

Районный отдел культуры объявляет смотр-конкурс национальной художественной самодеятельности, посвященный 100-летию со дня рождения В. И. Ленина.

Смотр-конкурс проводится в целях дальнейшего развития и пропаганды художественной самодеятельности среди национального населения района, повышения идейно-художественного уровня, улучшения репертуара национальных самодеятельных коллективов, вовлечения в них новых участников из числа коренных жителей, выявления лучших чтецов, солистов, танцоров, вокальных ансамблей, хоровых, танцевальных, драматических и музыкальных коллективов.

В смотре участвуют национальные коллективы художественной самодеятельности, а также отдельные исполнители. Для выступлений могут быть взяты многоактные и одноактные пьесы в переводе на хантыйский язык, хоровые выступления, художественное чтение, народные танцы и музыка хантов.

Смотр-конкурс проводится в два тура. Первый тур пройдет на местах до 15 ноября 1968 года. Второй тур — отборочный просмотр в селе Ларьяк с 20 ноября по 5 декабря 1968 года.

Одновременно со смотром-конкурсом в Ларьяке будет организована выставка изобразительного и прикладного искусства. На выставку принимаются работы по изобразительному и прикладному искусству: графика, живопись, скульптура, резьба по дереву и кости, роспись национального орнамента, вышивка и др. Проводится также смотр национальных сценических костюмов.

Победители смотра-конкурса, а также участники художественной выставки за лучшие работы награждаются грамотами районного отдела культуры и ценными подарками.



В Москве открыта выставка работ сибирских графиков.
На снимке: линогравюра «Морзянка» омского художника А. А. Чермошенцева. Фотохроника ТАСС

СЕССИЯ РАЙОННОГО СОВЕТА

15 октября состоялась сессия районного Совета депутатов трудящихся. Депутаты рассмотрели вопрос «О ходе выполнения Закона об охране природы». Принято конкретное решение.

Сессия утвердила тов. Кожевникова С. Н. заместителем председателя исполкома райсовета.

НА ТЕМЫ ВОСПИТАНИЯ

Школьная неделя...

Интересно ведется воспитательная работа в начальных классах Мегионской средней школы под руководством завуча Лидии Николаевны Бондарь.

На торжественной линейке в конце каждой недели учащимся объявляется задача на следующую неделю. Так на одной из линеек ребятам сообщили: с девятого по шестнадцатое сентября проводится «неделя чистоты и здоровья». Врач санитарной службы Л. Четверикова провела в школе беседу. После этого ребята активно включились в проведение недели. Особенно придирчиво следили ученики за чистотой своих классов, костюмов, обуви, школьной мебели.

При подведении итогов класс-победителю была преподнесена переходящая игра, а классу, получившему наибольшее количество замечаний, вручена кукла-неряха. Чудодейственную силу имеет эта кукла не только для учеников, получивших ее, но и для всех остальных ребят, кто не следил за своим внешним видом.

Так же интересно прошла «неделя озеленения», а 26 сентября был впервые проведен «День школьника». После уроков на торжественной линейке Л. Н. Бондарь коротко и доходчиво рассказала детям историю развития народного образования в нашей стране после Великой Октябрьской социалистической революции.

Затем пионерские отряды рапортуют старшей вожатой: пионеры отряда «Искатель» озеленили класс, содержали его в чистоте, собирают материал об ударниках коммунистического труда Мегиона; пионеры отряда «Вперед» выкрасили баночки для цветов, готовили материалы для комнаты «Боевой славы»; пионеры отряда «Турист» собрали лекарственные травы, завели переписку с воинами Советской Армии...

Ребятам объявили задачу на следующую неделю — оформление классов. Торжество закончилось концертом, на котором прозвучали стихи, песни о советских школьниках.

Детям понравился и запомнился этот праздник.

К. СУХИНИНА,
поселок Мегион.

ИДЕТ ПОДПИСКА на периодические издания

Партийные организации автотракторной конторы, строительного управления № 909 и автобазы № 95 со всей серьезностью отнеслись к важнейшей политической кампании — распространению газет и журналов среди тружеников своих предприятий на 1969 год. Так, в АТК на 16 октября распространено уже 912 экземпляров периодических изданий. Среди них 33 экземпляра партийных журналов, 22 газеты «Правда» и 94—«Ленинского знамени». Общественные распространители А. Генеральская и С. Понаморенко продолжают подписку.

В СУ-909 Анна Петровна Баранова распространила 453 экземпляра газет и журналов, а Мария Михайловна Шрамко из автобазы № 95 — 302 экземпляра.

М. ШЕВЕЛЕВА.

* * *

Организованно идет подписка на газеты и журналы в коллективе Нижневартовской школы № 1. На 15 октября здесь распространено 256 экземпляров, в том числе газеты «Правда»—12, «Учительской газеты» — 28, «Ленинского знамени»—25, партийных журналов—«Агитатор», «Политическое самообразование» и «Партийная жизнь»—11 экземпляров.

В. ДМИТРИЕВ.

* * *

С начала подписной кампании на периодические издания на 1969 год распространено 10 200 экземпляров газет и журналов, что составляет всего лишь 40 процентов уровня подписки 1968 года. Такое положение должно встревожить секретарей партийных организаций, руководителей отделений связи, ответственных лиц за подписку. Особенно неудовлетворительно идет распространение газет и журналов в строительных управлениях № 18 и № 9, Нижневартовской конторе материально-технического снабжения. По-прежнему задерживают подписку организации населенных пунктов Мегиона, Ларьяка и Ваховска.

В. САЛМИН.

* * *

На 15 октября по району распространено всего лишь 230 экземпляров газеты «Комсомольская правда», журналов «Молодой коммунист» — 28, «Комсомольская жизнь»—6. Райкому ВЛКСМ, первичным комсомольским организациям следует активнее включиться в работу по подписке на молодежные издания.

Д. ВЛАДИМИРОВ.



Москва. Министерство связи СССР выпустило серию почтовых марок, посвященных 50-летию ВЛКСМ.

На снимках: новые почтовые марки «Комсомол в отечественной войне» и «Комсомол в годы первой пятилетки».

Фото В. Хухлаева.

Фотохроника ТАСС.

Разрешите — побеспокоить

«ЖЕЛЕЗНАЯ» ЛОГИКА

Шел 1965 год. Геодезисты указали на 2 участке: здесь будет кислородная станция. Началась раскорчевка леса, закладка фундаментов...

Прошло три года. Второй участок стал действующим промышленным районом, но при въезде все так же сиротливо стоит, как «памятник» непостоянству строителей СУ-13, уже покосившееся, недостроенное, со слепыми окнами здание кислородной станции.

Менялись начальники СУ-13, СУ-18, СУ-19, заместители по капитальному строительству и начальники окса НПУ «Мегионнефть», а объект по-прежнему оставался объектом.

Все они с большим энтузиазмом брались достроить кислородную и с таким же рвением отступали.

С еще большим энтузиазмом заставляют работать разваливающуюся старую кислородную станцию ее работники в надежде на то, что уже скоро (а это «скоро» длится уже давно) будем осваивать стационарные установки.

Каковы же взгляды руководителей строительных организаций?

СУ-19 (тов. Свистов): Внутренняя сантехника будет сделана немедленно после окончания строительных работ.

СУ-18 (тов. Метальников): Мы можем сделать наружную сантехнику, но зачем это делать в этом году, если здание еще строится.

СУ-13 (тов. Вахромеев): Никакой сантехники, наружной и внутренней, не будет сделано. Пишите гарантийное письмо, что согласны принять здание без тепла и воды.

Трест «Мегионгазстрой» (тов. Пикман): начнем строить в декабре.

Как видите, логика у всех «железная».

Дать обещание начать строить в декабре—это классический прием не отказать и в то же время не строить, так как в декабре закладка бетонных фундаментов невозможна. Поистине, понятна позиция руководителей строительных организаций.

Кому нужна кислородная станция? НПУ «Мегионнефть» использует 5 — 7 процентов вырабатываемого кислорода, остальное используют около 30 организаций нашего и соседних районов.

А. МУХАМЕТОВ,
начальник кислородной станции.

ПО СЛЕДАМ НАШИХ ВЫСТУПЛЕНИЙ

В письмах, опубликованных в № 118 нашей газеты под общим заголовком «Хождение по мукам», шла речь о том, сколько неприятностей причиняет подчас такое простое дело, как выписка газа. Вот что отвечает начальник районной газовой службы тов. Кудрявцев: «Действительно, начальник ЖЭК НПУ тов. Лыжин без согласия администрации райгаза дал указание в сберегательную кассу брать плату за газ только при предъявлении квитанции об уплате за квартиру. В данное время такое указание отменено.

Случаи несвоевременной доставки газа абонентам имеют место потому, что газовая служба не имеет своего автотранспорта. Есть решение исполкома поссовета, обязывающее АТК закрепить одну машину высокой проходимости за райгазом. Но руководство АТК это решение не выполняет.

Неоднократно жители поселка обращались к администрации райгаза с просьбой производить развоз газа в вечернее время. Но по правилам безопасности в газовом хозяйстве разрешается доставка газа абонентам только в световой день, поэтому такую просьбу жителей райгаз выполнить не может.

Имели место факты грубости со стороны наших работников. В коллективе проведена разъяснительная работа, виновные серьезно предупреждены».



Киевская область. В новом селе колхоза имени Ильича Васильковского района Кодаки одно за другим сдаются в эксплуатацию жилые дома и общественные здания. В доме колхозника подведены газопровод, горячая вода, газ, центральное отопление, канализация. В селе открыты Дворец культуры, средняя школа, детский комбинат. К услугам жителей — Дом быта, торговый комплекс, в котором размещены промтоварный и продовольственный магазин, кафе-столовая.

Фотохроника ТАСС.

Новые книги

На наших полках прибыло...

Книжные полки районной библиотеки пополнились новинками литературы. С некоторыми из них хотелось бы познакомить читателей поближе.

...Год 1944-й, третий год войны. Стрелковый полк готовится форсировать Днепр, чтобы создать плацдарм для наступления. Вместо штурмовых батальонов командир полка Бартанов посылает группу разведчиков. Двенадцать человек осуществляют дерзкий, казалось бы, неосуществимый бросок. Сокрушительный удар по немецкой обороне, «Котел» в белорусских лесах. Польша, Пруссия — вот героическая дорога, пройденная разведчиками, солдатами, советскими людьми, героями романа **М. Барышева «ПОТОМ БЫЛА ВОЙНА».**

Многих читателей, несомненно, заинтересует приключенческий роман **А. Имерманиса «САМОЛЕТЫ ПАДАЮТ В ОКЕАН».** Описанные в нем подлинные события выходят за рамки обычного детектива.

...Полноводное море, существовавшее пятьсот лет назад... Может быть, за это время оно стало морем нефти? Не веря в предрассудки солидных ученых, молодой геолог Вася Зырянов, герой книги **Ф. Пудалова «ЛОЦМАН КЕМБРИЙСКОГО МОРЯ»,** идет в тайгу на поиски загадочного древнейшего моря планеты. Смертельный риск и тяжелейшие испытания встают на пути у разведчиков Кембрийского моря. Действие романа происходит в 30-е годы, но среди героев есть люди, которые не знают, что происходит в это время на Руси. Это жители затерянного в тайге поселения древних русских людей, которые были отрезаны от мира триста лет. Целый пласт жизни русских поселенцев в Сибири, тоже своего рода «Кембрий», вскрывает роман. Книга выходит третьим изданием.

В библиотеку поступили книги, которые найдут спрос среди молодых хозяек. **И. Нравцов «ДОМАШНЕЕ КОНСЕРВИРОВАНИЕ И ХРАНЕНИЕ ПИЩЕВЫХ ПРОДУКТОВ».** Эта книга поможет вам сварить варенье, джем, повидло, приготовить квас, наливки, засолить мясо, рыбу.

Небольшая книжечка **«ИЗ КЛУБКА НИТОК»** научит связать на спицах кофточку, юбку, платье.

А книга **«КОМНАТНЫЕ ЦВЕТОЧНЫЕ РАСТЕНИЯ» П. Левданской и А. Мерло** поможет любителям комнатного цветоводства подобрать растения для комнат с различной температурой и освещением, познакомит с основными приемами выращивания цветов и ухода за ними, а также расскажет, как лучше составить букет и дольше сохранить свежими срезанные цветы.

Если вас, дорогой читатель, заинтересовали эти книги, вы можете получить их у нас в библиотеке.

Т. ТИХОНОВА,
заведующая районной библиотекой.

СВЕТЯЩИЕСЯ РЫБЫ

В морских глубинах обитают многочисленные светящиеся животные: бактерии, ракообразные, моллюски, медузы, рыбы. Какой силы свет они излучают, точно неизвестно, но, очевидно, существа, наделенные чувствительными органами зрения, могут видеть и при таком искусственном свете. Рыбы чаще всего светятся зеленоватым, голубоватым или желтым цветом. У глубоководной акулы, встречающейся преимущественно у берегов Японии, ярко светится брюхо, что, по-видимому, помогает ей выманивать из нор и других укрытий донных обитателей, а также служит для освещения. Угорь-удав привлекает добычу ярко-красным светящимся органом, расположенным на конце хвоста. У многих глубоководных рыб светящиеся точки разбросаны по всему телу. В полумраке глубин они, как маяки, помогают рыбам ориентироваться и не отбиваться от стаи.

СОВЕТЫ СПЕЦИАЛИСТА

ЭФФЕКТИВНОЕ СРЕДСТВО БОРЬБЫ С ГРЫЗУНАМИ

В течение ряда лет в совхозе «Нижневартовский» для борьбы с грызунами применяли крысид, зоокумарин и фосфид цинка во влажных приманках. Однако ощутимого эффекта не наблюдалось.

По получении в августе 1968 года с Могилевского завода антибиотиков и биопрепаратов бактокумарина — сухой культуры тифа грызунов на ячмене, содержащего 5,3 миллиарда бактерий в 1 грамме приманки и имеющего в своем составе 3—5 процентов зоокумарина, мы решили применить его в заводском виде по 100 граммов в каждую крысиную нору. Жидких приманок мы вовсе не ставили, учитывая повышенную влажность на фермах.

Одновременно с дератизацией четырех комбикормовых складов, 11 коровников и телятников в те же дни мы провели ее в жилых домах 3-х отделений совхоза, предварительно объяснив жителям о безвредности препарата для человека, сельскохозяйственных животных и птицы.

Спустя 5—6 дней началась массовая гибель крыс одновременно на фермах и в пристройках частного сектора. Мертвые грызуны, обнаруженные на поверхности дворов, сжигались или зарывались в землю. Если раньше крыс ночью и даже днем можно было обнаружить в деревнях Сосвино и Былино, то после дератизации их присутствие не установлено.

Сухой бактокумарин дает 100-процентную гибель грызунов при одновременной дератизации всех помещений, находящихся на территории населенного пункта.

П. НЮРКИН,
главный ветврач совхоза «Нижневартовский».

ТАЙНЫ ЛЕГЕНДАРНОЙ МАНГАЗЕИ

В Ленинград вернулась комплексная экспедиция Арктического и Антарктического института во главе с профессором М. И. Беловым. Экспедиция обследовала низовья сибирской реки Таз, где некогда существовала легендарная Мангазея. Собран богатый материал, проливающий свет на историю и судьбу поселения.

Что мы знали о Мангазее?

Очень немногое. Известно было, что это единственное в мире средневековое крупное поселение за Полярным кругом. Если основываться на скупых летописных сведениях, на преданиях и легендах, то оно рисовалось воображению так. Мощный пояс каменных стен крепости, увенчанный рядом сторожевых башен. Внутри административные здания, воеводский двор, церковь, таможня. К крепости примыкал посад, в котором селились ремесленный и торговый люд, охотники, мореходы, отваживавшиеся плавать на небольших, но прочных лодках-кочах в заморские страны. В Мангазее можно было повстречать купеческие суда с диковинными товарами из разных стран мира. А жил здесь на земле, скованной вечной мерзлотой, в условиях Арктики, частых штормов, пронизывающих студеных ветров, рослый, сильный, отважный народ. Еще мы знали, что в 1642 году страшный пожар почти начисто уничтожил деревянные постройки этого богатого поселения...

Более трех веков ревниво хранила свои тайны Мангазея, хотя они давно привлекали ученых. В начале нашего столетия, с огромным трудом добравшись до этих мест, русский путешественник Маркграф сообщил: «...из высокого берега, подмываемого рекою, обнажаются бревна подвальных построек...». Другой исследователь, биолог Шухов, писал, что от города остались «лишь одни развалины». Несколько экспедиций снарядило сюда в послеоктябрьские годы Географическое общество. Им удалось ознакомиться с окрестностями, сделать топографическую съемку, составить примерную схему городища.

Была ли Мангазея городом-крепостью?

Когда впервые появились здесь древнерусские поселения?

Каковы были внешние и внутренние политические, экономические и культурные связи Мангазеи?

Что представляли собой суда того времени, приспособленные к плаванию в ледовых условиях?

Каковы были первоначальные географические русские открытия на Крайнем Севере?

И вот вековую тишину, плотно окутывавшую столетиями Мангазею, разбудили человеческие голоса, шум моторов, стук лопат. Еще весной к селу Сидоровскому, что в десятке километров от Мангазеи, стали прибывать участники историко-географической экспедиции Ленинградского института. Они добирались сюда теплоходами.

Доставили оборудование — куполообразные теплые палатки, спасательные жилеты, арктическую одежду, надувные лодки, средства против мошки, аппараты для обнаруживания металлических предметов в земле и т. д. В составе экспедиции были ученые разных специальностей — географы, историки, архитекторы, археологи, топографы, геодезисты.

Сначала обследовали местность, составили топографические и археологические карты, исследовали берега реки Таз, провели физико-географические работы. Затем, подготовив площадку, приступили к планомерным раскопкам.

Раскрыв толщу дерна, нашли полуистлевшие основания бревенчатых башен и стен, ограждавших некогда поселение. Раскапывая остатки крепости и посада, ученые извлекли куски медной руды, тигли, шлаки. Все говорило о том, что здесь находилась литейная мастерская. Еще натолкнулись на срубы двух воеводских дворов, уцелевшие после опустошительного пожара. В алтарной части крепостной церкви, под полом, найдены три захоронения мангазейцев. В прибрежной полосе увидели в земле части древнерусских судов-кочи, которым не страшны были ни океанские просторы, ни арктические льды.

Обнаружены шахматные доски, искусно вырезанные костяные и деревянные фигуры. И еще множество серебряных монет, отчеканенных в годы царствования Ивана Грозного, Федора Ивановича, Бориса Годунова и Михаила Романова. Тут были и иностранные деньги, которые позволят прояснить внешние экономические связи древнерусского поселения в Заполярье.

Любопытно, что отдельные детали из древних судов мангазейцы использовали на строительстве — они почти в каждом срубе, в перекрытиях, в потолках, в настилах полов. Не указывает ли это на широкий размах, отличавший в Мангазее судостроение, на периодически обновлявшийся флот? Кстати, остатки этих многочисленных плавательных средств позволяют воссоздать облик древнерусских судов.

Работы велись комплексно. Так, к экспедиции примкнул специалист-дендролог. По спилам остатков построек удалось уточнить многие даты.

Исследователи приступили к изучению собранного материала. Окончательные выводы делать пока преждевременно. Вместе с тем профессор М. И. Белов говорит:

— Памятники материальной культуры — от старинных шахмат до остатков ремесленных мастерских и различных строений, — обнаруженные экспедицией, опровергают мнение о том, что Мангазея являлась лишь сезонным пристанищем для промысловых людей.

Более двух тысяч различных предметов доставили исследователи с берегов Таза. Часть из них, дающая представление о промыслах, условиях жизни и быта населения древней Мангазеи, будет выставлена в Музее Арктики и Антарктики для всеобщего обозрения.

П. ШЕЛЕСТ,
корр. «Сельской жизни».

Ленинград.

ВОКРУГ СВЕТА

Под грохот пушек

ГОСУДАРСТВЕННЫЕ деятели Израиля за последнее время особенно рьяно пытаются обелить в глазах мировой общественности свою агрессивную, захватническую политику, лицемерно заявляя, что Израиль-де стремится к «миру» на Ближнем Востоке.

Именно таким пропагандистским трюком и является так называемая «новая программа урегулирования ближневосточного кризиса», изложенная на сессии Генеральной Ассамблеи ООН израильским министром иностранных дел Эбаном. Этот документ, не имеющий ничего общего с понятием «мир», является выражением крайнего экстремизма правящих кругов Израиля. Там ни слова нет о том, что Израиль обязывается выполнить резолюцию Совета Безопасности, являющуюся основой для мирного решения ближневосточной проблемы, а, наоборот, прямо говорится: Израиль оставит за собой Иерусалим, сектор Газы, Голанские высоты и другие незаконно захваченные им арабские земли.

Говоря о том, что Израиль настаивает на «необходимости двухсторонних переговоров» между ним и каждым арабским государством, он еще раз подчеркивает, что под «миром» на Ближнем Востоке подразумевает капитуляцию арабских государств.

Таков истинный смысл так называемой «новой программы урегулирования ближневосточного кризиса». Характерно, что лицемерные слова Эбана о «мире» слились с грохотом израильских пушек. В то время как израильский министр иностранных дел разглагольствовал с трибуны ООН о своем «миролюбии», израильская военщина устроила очередную провокацию в районе реки Иордан, обстреляв позиции иорданских войск и вновь грубо нарушив решение о прекращении огня. (ТАСС).

И. о. редактора **В. КИСЕЛЕВ.**

Нижневартовская типография упр. по печати Тюменского облисполкома. Заказ 336.

Пролетарии всех стран, соединяйтесь!

ЛЕНИНСКОЕ ЗНАМЯ

Орган Нижневартовского районного комитета КПСС и районного Совета депутатов трудящихся Тюменской области

№ 126 (2484) Год издания 27-й | СУББОТА, 19 ОКТЯБРЯ 1968 ГОДА | Цена 2 коп.

ОКТЯБРЬСКАЯ ВАХТА

С хорошей оценкой

При подведении итогов социалистического соревнования за третий квартал в строительном управлении № 12 поселка Мегион одной из лучших названа бригада плотников Н. Т. Анисимова.

Работая на обустройстве села Локосово и строительстве жилых домов, коллектив добился высоких производственных показателей. Плановое задание ими выполнено на 201 процент, объекты сданы с хорошей оценкой.

Юбилей Великого Октября строители решили встретить такими же высокими показателями.

М. РУБЦОВ,
главный инженер СУ-12 п. Мегион.

Отчеты и выборы в партийных организациях

В деятельности партийных организаций района большое событие — коммунисты подводят итоги своей работы за год. Уже в 15 первичных партийных организациях состоялись отчеты и выборы. Все они проходят под знаком борьбы за достойную встречу 100-летия со дня рождения В. И. Ленина, за досрочное выполнение планов пятилетки.

За отчетный год первичные партийные организации, претворяя в жизнь решения XXIII съезда КПСС, накопили определенный опыт внутрипартийной и массово-политической работы, руководства хозяйством. Значительно улучшился стиль их деятельности, усиливается контроль за исполнением принимаемых решений, проявляется забота о научном подходе к решению актуальных задач. Примером в этом могут служить парторганизации СМУ-5, Мегионской конторы бурения, первого нефтепромысла НПУ «Мегионнефть», СУ-12, Нижневартовского эксплуатационного участка ИРПа и другие.

Сейчас важно, чтобы на отчетно-выборных собраниях обобщить этот опыт, глубоко проанализировать все новое в деятельности партийных организаций, выработать такие решения, которые будут способствовать закреплению достигнутого, усилению борьбы за досрочное выполнение пятилетнего плана, достойную встречу 100-летия со дня рождения В. И. Ленина. Нужно позаботиться о том, чтобы каждое отчетно-выборное собрание служило примером соблюдения ленинских норм партийной жизни, проходило организованно, в атмосфере деловой критики, широкого обмена мнениями.

Приближается знаменательная дата в истории нашего государства — 100-летие со дня рождения В. И. Ленина. Каной внлад внесет каждый коммунист в Ленинский трудовой подарок? Разговор на эту тему должен быть предметным, быть гвоздем собрания.

Коммунистам не следует упускать из поля зрения и недостатки, которые еще имеются на промышленных предприятиях и стройках. Большой разговор должны повести коммунисты о повышении рентабельности производства и росте производительности труда, об улучшении качества и снижении себестоимости продукции, эффективном использовании техники, оборудования и т. д. Более полно и конкретно обсудить вопросы, связанные с переходом на новую систему планирования и экономического стимулирования, на пятидневную рабочую неделю.

За последнее время обострилась идеологическая борьба между социализмом и капитализмом. Поэтому в отчетных докладах секретарей парторганизаций и выступлениях коммунистов должно найти особое место отражение таких важных вопросов, как идейно-политическое воспитание трудящихся, политическая пропаганда и агитация, воспитание тружеников района в духе идейной убежденности, сознательного отношения к труду, строжайшего соблюдения государственной и трудовой дисциплины. Одна из основных задач отчетно-выборных собраний — формирование партийных органов. Значит, надо позаботиться о том, чтобы в их состав вошли люди, способные внести творческий огонек в деятельность парторганизаций, быть настоящими боевыми проводниками политики нашей партии.

Отчеты и выборы — важная политическая кампания. Они должны способствовать дальнейшему повышению боевитости первичных партийных организаций, идейному росту, развитию инициативы и активности в борьбе за претворение в жизнь решений XXIII съезда КПСС, достойную встречу 100-летия со дня рождения В. И. Ленина.



***

Мы уже писали об Александре Белове, слесаре АТК, активном комсомольце, примерном труженике.

Наш фотокорреспондент А. Новоселов запечатлел Александра за работой.

***

Годовой — к 7 ноября

У разведчиков жидкого топлива Мегионской экспедиции сейчас горячая пора. Все их усилия направлены на досрочное завершение годового задания. В настоящее время большое внимание уделяется форсированию разведочных работ на Самотлорском нефтяном месторождении.

За девять месяцев нефтеразведчиками пробурено 49 282 метра скважин при плане 41 600 метров, а скорость проходки составила 1 940 метров на станок в месяц. Это гораздо больше планового задания.

Такой результат достигнут за счет слаженной работы буровых вахт, максимального использования механизмов, применения передовых методов бурения, создания лучших условий труда на объектах.

За высокими итогами стоят обычные, простые люди. 16 130 метров проходки прошла на Самотлоре буровая бригада мастера Ф. Хафизова, выполнив девятимесячный план на 123,2 процента. Их примеру следуют коллективы мастеров Г. Норкина, С. Стерхова, С. Малыгина. Замечательно трудятся бурильщики И. Амосенко, И. Луговой, В. Костарев и другие.

Нельзя не отметить хорошие результаты труда бригады вышкомонтажников П. Анисимова. Она смонтировала семь буровых вместо четырех.

В этом квартале перед работниками экспедиции поставлена ответственная задача — пробурить 25 000 метров, испытать девять скважин. Коллектив полон решимости взять намеченный рубеж. Для этого есть все возможности.

З. АБДУЛЛИН,
начальник планового отдела Мегионской нефтеразведочной экспедиции.

Навстречу 50-летию ВЛКСМ

Стремимся быть впереди

Одним из лучших комсомольско-молодежных коллективов нефтепромыслового управления «Мегионнефть» мы по праву считаем коллектив второго промысла, которым руководит Салих Мурсалимов. На первом слете передовиков производства и ударников коммунистического труда, который состоялся в начале этого месяца в Ханты-Мансийске, им была вручена Почетная грамота окружкома комсомола — ребята заняли первое место в соревновании за достойную встречу 50-летия ВЛКСМ.

Хорошо трудятся комсомольско-молодежные вахты на первом нефтепромысле, в энергоцехе, ЦНИПРе. Комсомольцы не только хорошо выполняют свою работу, но и овладевают смежными профессиями — электрики становятся обмотчиками, могут заменить друг друга ребята на буровых.

Среди комсомольцев управления развернуто соревнование в честь 50-летия ВЛКСМ и 100-летия со дня рождения В. И. Ленина. Победителям будет вручаться переходящий приз. Объявлен конкурс на лучшего молодого рационализатора, в ближайшее время начнем соревнование за звание лучшего по профессии.

Наших лучших молодых производственников можно отметить и как активных общественников. Это участница художественной самодеятельности Вера Горбаткова, член «Комсомольского прожектора» Женя Сергеева, Надя Антонова, Лида Семичева, Женя Дорофеев. Большую помощь нашим комсомольцы, молодежь оказали совхозу в заготовке кормов, 12 человек убирали в Соснино картофель. К юбилею наша комсомольская организация обязалась сдать 90 тонн металлолома. Это обязательство мы перевыполнили.

Сейчас у нас в управлении есть методист и спортивная работа заметно улучшилась. Созданы хоккейная, волейбольная, баскетбольная команды. Комсомольцы решили своими силами построить спортивный комплекс возле кафе «Снежинка».

Активное участие принимали и в благоустройстве территории возле клуба «Нефтяник». А сейчас занимаются в кружках художественной самодеятельности. Идет запись в эстрадный оркестр.

Большинство комсомольцев у нас имеют среднее техническое и высшее образование, многие учатся заочно в техникумах и вузах. А те, кто не имеет еще среднего образования, занимаются в школе рабочей молодежи. У них вузы еще впереди.

В этом году мы не организовали непосредственно комсомольского политпросвещения, так как комсомольцы изъявили желание заниматься в сети партийного просвещения, посещают теоретические семинары по философии, политэкономии и другие.

Как и во всех коллективах, у нас идет сейчас подписка на периодическую печать. Молодежные издания, особенно «Комсомольская правда», расходятся неплохо. Но вот почему-то наша областная газета — «Тюменский комсомолец» — находит мало почитателей. Мы думаем пригласить корреспондентов «Тюменского комсомольца» для встречи не только с нами, но и с молодежью всего Нижневартовска. Надеюсь, эта встреча положит начало нашей большой дружбе с газетой.

В приподнятом настроении, с повышенной творческой активностью встречают 50-летие ВЛКСМ комсомольско-молодежные коллективы страны. Щедрые трудовые подарки готовят они юбилею. Немалый вклад в общее дело внесут комсомольцы и молодежь НПУ «Мегионнефть». Основная наша цель — дать Родине как можно больше нефти. План нынешнего года по добыче и вывозке нефти нашим предприятием уже выполнен, сейчас идет сверхплановая.

Ю. МАСЛОВ,
секретарь комсомольской организации НПУ «Мегионнефть».

Тундра дарит тепло

У геологов есть хорошая традиция: газовые месторождения они отмечают на карте алыми лепестками. Еще один такой лепесток появился на полуострове Ямал. Далеко в Заполярье, за семидесятой параллелью, тюменские разведчики недр открыли крупное арктическое месторождение природного топлива.

Одновременно взметнулся в северное небо нефтяной фонтан на Русской площади. Это первое месторождение «черного золота» в тюменском Заполярье.

Геологическая карта Тюменской области становится все более разноцветной. Сейчас на нее нанесено сорок нефтяных и 35 газовых месторождений.

В. ГИЛЕВ,
обществ. корр. «Известий».

Партийная жизнь

Идут отчеты и выборы

Недавно коммунисты восьмилетней и средней школы № 2 собрались на отчетно-выборные партийные собрания. В докладах и выступлениях было уделено большое внимание вопросам подготовки к встрече 100-летия со дня рождения В. И. Ленина, улучшения воспитания подрастающего поколения, повышения успеваемости школьников.

Собрания приняли соответствующие постановления и избрали руководящие партийные органы.

* * *

С отчетным докладом перед коммунистами партийной организации Мегионской конторы разведочного бурения выступил заместитель секретаря бюро А. В. Волкодаев. Он подчеркнул, что буровики, взяв повышенные обязательства в честь 100-летия со дня рождения В. И. Ленина и по досрочному выполнению пятилетнего плана, добиваются хороших показателей в социалистическом соревновании. Однако имеются и недостатки, на искоренение которых и должно быть направлено усилие коммунистов.

Выступая на отчетно-выборном собрании, коммунисты говорили о применении передовых методов бурения, рачительном хозяйствовании, об эффективном использовании рабочего времени, техники и оборудования. Особое внимание коммунисты конторы бурения уделили трудовому вкладу каждого рабочего в фонд Ильича. Поддержав почин строителей СМУ-5, они приняли новые, конкретные обязательства в честь 51-ой годовщины Великой Октябрьской социалистической революции.

На первом заседании партийного бюро секретарем организации избран **А. В. Волкодаев.**

* * *

Хороших успехов добились нынче труженики Нижневартовского коопзверопромхоза. Так, план по заготовке дикой пушнины им выполнен уже на 61 процент, а охотничьий сезон еще впереди. Неплохо идут дела и с клеточным звероводством. Например, в этом году почти не наблюдается отхода зверей, а благодаря старательному уходу за ними пушнина по цвету и качеству ости ожидается самая лучшая за последние пять лет.

Обо всем этом говорили на отчетно-выборном собрании коммунисты Сабунского отделения (Ларьяк), которое по производственным показателям занимает одно из первых мест в хозяйстве. Достигнутые успехи они посвящают 100-летию со дня рождения В. И. Ленина.

* * *

Состоялись отчетно-выборные собрания в первичных партийных организациях села Ларьяк: в отделении связи, средней школе, рыбкоопе и территориальной. Все они прошли организованно, в деловой обстановке, под знаком достойной встречи 100-летия со дня рождения В. И. Ленина. Коммунисты обсудили итоги работы партийных организаций за год и наметили новые рубежи по претворению в жизнь решений XXIII съезда КПСС.

Секретарями данных парторганизаций избраны соответственно **Н. Н. Звезда, А. М. Антипова, З. А. Огнева и А. С. Каткалев.**

В. ВАСИЛЬЕВ.

СЛОВО СПЕЦИАЛИСТУ

Бухгалтерский учет — на уровень новых задач

Значение бухгалтерского учета широко известно. С его помощью представляется возможность экономически глубоко оценить результаты хозяйственно-финансовой деятельности организации за определенное время и выяснить причины, отрицательно влияющие на выполнение государственного плана и повышающие себестоимость строительно-монтажных работ.

В бухгалтерском учете, как в зеркале, находят свое отражение затраты труда, материалов и денежных средств на строительство объектов, сопоставление которых с плановыми данными дает возможность судить о рентабельности организации.

Учет затрат труда и материалов на стройке возложен на старшего бухгалтера расчетной группы и старшего бухгалтера материальной группы бухгалтерии. Благодаря их труду по специальному учету администрация ежедневно узнает об обеспечении объектов строительными материалами, не допущено ли излишнее их накопление и т. д. Создается возможность строже следить за строительным производством и его себестоимостью.

Старший бухгалтер должен квалифицированно предсказать все возможные осложнения в расчетах за материалы и труд рабочих, чтобы в необходимых случаях вовремя обратиться за финансовой помощью в стройбанк и тем самым не допустить срыва выполнения плана. От него зависит четкий повседневный учет и качество первоначальной документации и объективность бухгалтерии...

Правильно организуя контроль, старший бухгалтер может всегда подействовать на нерадивого администратора, готового поставить свое «разрешаю» на незаконную операцию, и тем самым предотвратить финансовое нарушение. Главное — не нужно никогда терять принципиальности.

У старшего бухгалтера материальной группы постоянно должны быть под рукой четкие данные за определенный период по статьям затрат и строящимся объектам, материалам, эксплуатации механизмов. То же самое должно быть по затратам труда и у старшего бухгалтера расчетной группы.

В Нижневартовском СМУ-5 работают два старший бухгалтера. Один из них — В. П. Быкова уже второй год возглавляет материальную группу бухгалтерии и очень требовательна к качественному приему первичных документов, строго следит за поступающими счето-платежными требованиями от поставщиков на инкассо. Но у нее бывают случаи, когда задерживается сдача материальных отчетов начальниками строительных участков т.т. Киселевым, Новожиловым, Трошкиным и Балакшиным.

Старший бухгалтер расчетной группы Н. А. Попко постоянно борется за чистоту расчетной дисциплины, строго бережет государственную копейку и очень переживает, когда работники отдела труда и заработной платы поздно сдают небрежно оформленные наряды, табеля выходов повременных рабочих, льготных часов подростков и другие расчетные документы. Однако до сих пор и она не может добиться от постройкома своевременной сдачи оформленных больничных листов. Нередко бывает, что оформленные больничные листы сами рабочие передают старшему бухгалтеру и тут же требуют их оплаты, отнимая драгоценное время и у себя, и у работников бухгалтерии.

Желательно, чтобы каждый работник бухгалтерии повысил требовательность к качеству первичных расчетных документов, добился сдачи их в установленные сроки. Это — важный залог укрепления финансовой дисциплины предприятия.

Бухгалтер на предприятии — своего рода государственный контролер. От его принципиальности, четкости, объективности, неукоснительного соблюдения финансовой дисциплины зависит многое.

В. БАРУЗДИН,
главный бухгалтер СМУ-5.

ЗАВТРА — ДЕНЬ РАБОТНИКОВ ПИЩЕВОЙ ПРОМЫШЛЕННОСТИ

Они делают хлеб



Слухом мы постигаем музыку. Зрением — живопись и искусство. Но существует еще искусство, которое мы постигаем вкусом.

Художник смешивает краски на политре. Кондитер в креме смешивает сахар и яичные белки, добавляет ванилин и толченые орехи, растирает сливочное масло. И рождается торт, рождается произведение искусства, которое будет радовать людей — вкусом, запахом и своим видом. И это будет чья-нибудь радость. Может быть, свадьба или день рождения. А может быть, в простой будничный день кто-то кому-то сделает небольшой подарок. Незримо каждый из нас чувствует труд кондитера.

А труд пекаря?! Он не менее важен, чем труд художника, кондитера.

Коллектив хлебопекарни Нижневартовского рыбкоопа небольшой, но сложившийся, спаянный. Люди работают по три-четыре-шесть лет. Есть здесь и стажист, с которым никто не может сравниться. Это Иван Иванович Гынгазов. Он, правда, не имеет прямого отношения к изготовлению хлеба, он просто спешит его доставить свежим, теплым, хрустящим в магазины, в столовую. Дяля Ваня, как ласково называют его все, работает в рыбкоопе с 1944 года.

— Нам без него не обойтись. Он и отпуск свой до конца отгулять не может. Возмется кто-нибудь возить хлеб, да не сможет,— рассказывают девушки. — А дяде Ване только бы наработаться. Не может он жить без труда.

Штат пекарни состоит из трех бригад. Народ в них в основном молодой, дружный. Шесть лет трудится здесь мастер Мария Герасимовна Новосельцева. Окончив Нижневартовскую школу № 1, пришла сюда и ее дочь Таня. Она пока еще не решила, куда поступить учиться, но в пекарне ей нравится. Кто знает, может, эта работа и будет началом ее будущей профессии.

Приехала из Башкирии комсомолка Маша Бочкарева, выполняет обязанности мастера, готовится поступить в торговый техникум.

Не один год работают в пекарне Александра Семеновна Родионова, Анна Степановна Сидорова, Александра Григорьевна Беляк. Самый молодой работник пекарни — Галина Смирнова.

Окончив технологическое отделение кооперативного техникума, приехала из жаркой Киргизии Валентина Шишкина. Полтора года была заведующей производством, столько же уже трудится технологом. А сейчас заведует производством Екатерина Григорьевна Тюменцева.

Все они — скромные труженицы, рассказывать о себе стесняются, но охотно говорят о своих товарищах по профессии. Как хорошо, что живут и трудятся среди нас такие люди.

А может ли этот хороший коллектив трудиться еще лучше? Могбы, но... Три года решается вопрос с отоплением, недостроена новая печь, бывают простои из-за плохого подвоза муки, солярки. Не плохо бы обновить оборудование. Обо всем этом болит душа у коллектива. Руководству рыбкоопа необходимо обратить внимание и на воспитательную работу в коллективе. Среди молодежи мало комсомольцев, не выработан план мероприятий по подготовке к 100-летию со дня рождения В. И. Ленина.

Пройдет время, и наши пекари придумают что-нибудь для жителей Нижневартовска свое, фирменное, подобное саратовскому калачу, московской булочке и тульскому прянику.

Все знают, что такое тесто, но нелегко быть мастером, делающим из него своеобразный эликсир жизни, так необходимый людям.

Добрых успехов вам, мастера, хорошего настроения и вкусного хрустящего хлеба.

Н. СЕНЬКОВА.

На снимке: работники пекарни. **Фото А. Новоселова.**



Цех обработки Нижневартовского рыбозавода. Много дел у его тружеников.

На снимке: смена обработчиков ведет сортировку копченой рыбы. Третья слева — мастер цеха Евгения Соболева.

Фото А. НОВОСЕЛОВА

ОХРАНУ ПРИРОДЫ — НА ПЕРЕДНИЙ ПЛАН

На состоявшейся 15 октября X сессии (XI созыва) районного Совета депутаты рассмотрели вопрос «О ходе выполнения Закона об охране природы». С докладом выступил секретарь исполнительного комитета районного Совета тов. СИТНИКОВ. В прениях приняли участие т.т. ЗВЯГИН, АНДРИЕВСКИЙ, ШЕРЕМЕТЬЕВ, ЧЕКМАРЕВ, ЕВДОКИМОВ, МАРТЬЯНОВ, ЛУКЬЯНЧЕНКО, СЫЗГАНОВА, АРТЮХИН. Сессия приняла конкретное решение, направленное на борьбу с нарушителями Закона об охране природы.

Из доклада т. Ситникова, секретаря исполкома районного Совета

Природа и ее ресурсы составляют естественную основу развития народного хозяйства, служат источником непрерывного роста материальных и культурных ценностей, обеспечивают наилучшие условия труда и отдыха трудящихся.

При возрастании интенсивности вовлечения в хозяйственный оборот богатых природных ресурсов страны и существенном изменении размещения производительных сил на ее территории возникает особая необходимость установления системы мероприятий, направленных на охрану, рациональное использование и расширенное воспроизводство природных ресурсов. Таким образом, охрана природы является важнейшей государственной задачей и делом всего народа.

Именно с этой целью и был принят 27 октября 1960 года Закон Российской Федерации об охране природы.

В самом центре Западно-Сибирской низменности на площади 86 тысяч квадратных километров, площади равной среднему Европейскому государству, расположился наш район с населением около 25 тысяч человек.

Наш район природа щедро одарила своими богатствами. И главное наше богатство — нефть. Наше Самотлорское месторождение является уникальным в Советском Союзе.

Наше богатство — лес. Под лесом занято 42 тысячи квадратных километров площади. Богатства леса: пушнина, дичь, кедровый орех, ягода, грибы имеются в значительном количестве. Наше богатство — богатейшие сенокосные и пастбищные угодия. При умелом, хозяйском отношении к ним и рациональном их использовании эти богатства могут принести более ощутимую пользу народному сельскому хозяйству и нашему народу.

...Однако не всегда мы бережливо относимся к этим природным богатствам. Так, в районе наблюдаются не единичные факты разлива и спуска нефти в почву, в воду. Казалось бы, ничего не значит потерять десяток тонн нефти там, где ее добывают сотни тысяч. Но из десятков складываются сотни и тысячи потерянных тонн нефти.

В вопросах соблюдения технологии и режима эксплуатации нефтяных скважин наши нефтяники тоже не безгрешны.

В настоящее время разработана и принята новая технология лесных разработок, обеспечивающая сохранение подроста и молодняка-тонкомера на делянах.

Как показывает практика, многие лесопользователи эту технологию и правила при заготовке леса не соблюдают, принося этим громадный ущерб государству. Октябрьский ЛЗП (начальник тов. Мартьянов Р. П.) уничтожением подроста на площади 80 га и другими нарушениями нанес ущерб государству на сумму 17 734 рубля, Комсомольский ЛЗП (начальник тов. Аникин С. И.)— на сумму 1 523 рубля, Ваховский стройучасток — на сумму 9 800 рублей. Достаточно сказать, что в 1967 году взыскано лесных штрафов на сумму 82,2 тысячи рублей. И это при том либерализме, который проявляют работники лесхоза к нарушителям лесотехнических правил, к тем, кто, срубив одно дерево, губит десятки, кто без нужды, из озорства в силу безответственности и невежества наносит трудно поправимый вред лесному хозяйству при попустительстве и недостаточном контроле со стороны финансовых органов.

Райлесхоз (и. о. директора Евдокимов С. Д.), который должен и контролировать, и заниматься вопросами охраны и воспроизводства леса, выполняет свои функции крайне недостаточно. У нас не проводится санитарная рубка, осветление, содействие естественному возобновлению леса, искусственные посадки, а если и проводятся, то в крайне мизерных размерах. Водоохранные зеленые зоны подвергаются вырубке, уничтожению. Поселки Мегион и Нижневартовск, построенные в тайге, не имеют ни одного деревца. И ведь главное то, что все это происходит на наших глазах, при активном «содействии» некоторых руководителей.

Зеленая зона в строящейся части Нижневартовска фактически уничтожена. Поселковый Совет и органы милиции, которые должны заниматься охраной зеленой зоны, проходят мимо этого и не занимаются всерьез сохранением природных очагов внутри поселка. Уничтожается замечательная роща в Ларьяке, не на чем остановить взгляд в Мегионе.

Кедровые леса района подвергаются вырубке, истреблению. А в то же время кедровый орех имеет неоспоримую ценность. Даже при самом низком уровне урожая кедрового ореха (30 кг на гектар) в районе можно заготовить десятки тонн высококачественного продукта, и при среднем или высоком урожае (500—3 000 кг на гектар) — сотни и тысячи тонн. Все дело в том, что в районе нет организованного промысла кедрового ореха, и сбор его является случайным и ведется он в основном браконьерами хищнически. Из-за 5—10 кедровых шишек срубаются столетние кедры, уничтожаются семенники, ломается крона, деревьям наносятся механические повреждения, приводящие их к гибели. И все это проходит безнаказанно, работники лесной охраны, общественность проходят мимо.

Большой урон лесному хозяйству наносят пожары. В 1967 году лесные пожары в районе охватили площадь 532 гектара, в текущем году — 143 гектара. Если же взять дальше за 10 предыдущих лет, то площадь уничтоженного пожарами леса составит десятки тысяч га. Выявляются ли и наказываются виновники пожаров. По-настоящему — нет.

Мы живем в краю, богатом естественными водоемами. Основной вопрос у нас заключается в охране вод от загрязнения. И надо сказать, что именно засорение водоемов приняло у нас большие размеры.

В текущем году инспектором по санитарной охране водоемов открыто 50 дел по загрязнению водоемов и наказано служебно-должностных лиц за эти нарушения в административном порядке 126 человек. За два наиболее крупных нарушения оформлен материал в прокуратуру для возбуждения уголовного дела.

ИЗ ВЫСТУПЛЕНИЯ ТОВ. ШЕРЕМЕТЬЕВА, НАЧАЛЬНИКА СУ-909

Сколько поваленных кедровых деревьев можно увидеть возле наших поселков. Кедрач лежит на 97 пикете, около СУ-909, в других местах. Из-за 10—15 шишек уничтожается такое ценное дерево! А тот, кто губит природу, не чувствует своей вины, свободно разгуливает среди нас. Надо строго наказывать таких людей. Веское слово в этом должны сказать и общественность, и административные органы.

Нет у нас и порядка в охоте. Охотники даже в рабочее время используют все виды транспорта, промышляют где угодно и стреляют где угодно, даже в самом поселке Нижневартовске.

Пора бы в этих вопросах навести надлежащий порядок.

В январе 1968 года в результате разрыва коллектора свыше 500 тонн нефти было спущено в протоку Баграс, вследствие чего этот водоем, имеющий большое рыбопромысловое значение, был до разлива паводковых вод выведен из строя. Виновны в этом работники НПУ «Мегионнефть», нефтепромысла № 1 и ДСРУ. А именно главный инженер НПУ Арнапольский Г. С., начальник нефтепромысла № 1 Рынковой И. И. и начальник ДСРУ Марченко Г. Д. Этот факт не простая оплошность, а результат очковтирательства. Но почему-то никто из виновных не понес за это наказания. Нам не понятна позиция районной прокуратуры (прокурор тов. Овсянкин Ф. В.), где это дело лежит без движения.

Работники СУ-18 спустили около 500 тонн бензина и солярки на снег, а снег сбросили на лед реки Обь. Дело это также передано в прокуратуру и вместе с первым лежит без движения...

Далеко не все благополучно у нас с охраной животного мира. Всего за 1968 год привлечено к административной ответственности за браконьерство 60 человек. Меры к ним принимаются слабые.

Серьезную работу по охране водоемов и соблюдению правил рыболовства проводит инспекция рыбоохраны. Кое-что сделано охотинспекцией и органами лесной охраны. Но при всем этом нельзя не видеть и серьезных упущений в их работе.

Выявляются далеко не все случаи браконьерства, не всегда принимаются соответствующие меры к предотвращению нарушений, слаба связь с общественностью, мало проводится разъяснительной работы среди населения. Из этого вытекает недостаточная эффективность принимаемых мер. Особенно плохо работает в направлении выявления нарушений и привлечения к ответственности лесхоз. Отсутствует оперативность, наблюдается волокита и оформлении дел, нет работы по уходу за лесами и их воспроизводству.

Законом предусматривается большая ответственность за охрану природы со стороны сельских и поселковых Советов и органов милиции. Но нужно прямо сказать, что роль Советов и особенно милиции в этих вопросах крайне низка.

Районное общество охотников-рыболовов насчитывает в своем составе 1 048 членов, объединенных в 21 первичный охотколлектив. Эти охотколлективы работы по борьбе с браконьерами почти не ведут. Не производится также никакого охотоустройства и улучшения охотоугодий.

Большие обязанности по охране природы возложены на Всероссийское общество охраны природы. В районе создано районное отделение этого общества, в котором состоит 12 коллективных членов, 1 745 членов, 14 первичных организаций. Избран Совет районного отделения общества из 21 человека и президиум совета из 7 членов.

Силами членов общества прочитано 29 лекций и докладов по вопросам охраны природы, проведено 6 собрании первичных организаций, проведена районная конференция. Проводится некоторая работа по озеленению и благоустройству поселков, завезено несколько сот саженцев черноплодной рябины, в течение ряда лет выписываются и распространяются среди населения семена цветочных культур.

Но в целом работа районного отделения общества охраны природы, его Совета, президиума и первичных организаций поставлена крайне слабо.

Любовь к природе воспитывается с детства. Поэтому в Законе об охране природы значительная роль отведена школам. Но эта работа в школах запущена. Если кой-где проводится работа по озеленению школ, то озеленение поселков, охраны зеленых насаждений, краеведческая работа не проводится совершенно, первичные организации общества при школах бездействуют.

Как видно из приведенных примеров, Закон об охране природы выполняется в районе неудовлетворительно. Очень уж много у нас нарушений. Это должно заставить нас серьезно задуматься над вопросами рационального использования природных ресурсов, правильной их эксплуатации и воспроизводства. Это в равной мере касается всех: хозяйственных руководителей, исполкомов Советов, органов государственной охраны, милиции, прокуратуры, общественных организации. Только при таких условиях мы можем добиться ликвидации нарушений Закона об охране природы.

ИЗ ВЫСТУПЛЕНИЯ ТОВ. АРТЮХИНА, ПРЕДСЕДАТЕЛЯ ИСПОЛКОМА РАЙСОВЕТА

Задумывается ли каждый из нас над тем, что мы оставим после себя будущим поколениям? У нас еще, как ни странно, можно услышать: «хотите нефть — забудьте о рыбе», «хотите древесину — забудьте о лесе»... Это неверно, чуждые нашему времени слова. Нам и нашим продолжателям нужны и нефть, и рыба, и древесина, и лесные дары...

Следует бросить большой упрек нашим карающим органам, которые проявляют нерешительность в принятии быстрых и строгих мер, затягивают рассмотрение дел тех, кто по-варварски относится к природе и ее богатствам. Месяц назад было оформлено дело на работника УПТК треста «Спецгазстрой» тов. Феофанова, построившего контору в зеленой зоне поселка. Однако мер никаких до сего времени прокуратурой и народным судом не принято.

Ведомственная разобщенность наблюдается в работе инспекций: рыбнадзора, лесной охотничьей, санитарной. Плохо справляется со своими обязанностями лесхоз. Исполняющему обязанности начальника лесхоза тов. Евдокимову было поручено принять меры по частным застройщикам. Ничего не сделано. Остается в стороне от охраны природы и санэпидстанция.

В районе слабо ощущается деятельность добровольного общества охраны природы. 26 прочитанных лекций очень мало. Членам общества надо конкретно, действенно разъяснять населению значение природы в жизни человека, бережливого отношения к ней.

Приближается знаменательное событие — 100-летие со дня рождения В. П. Ленина. Владимир Ильич очень любил природу. Потому и первые декреты о природе были подписаны его рукой. Задача всех трудящихся района — встретить великую дату — улучшением дел по охране природы, брать от нее максимальное и максимальное отдавать ей, чтобы природа постоянно востанавливалась и работала на человека.

ИЗ ВЫСТУПЛЕНИЯ ТОВ. СЫЗГАНОВОЙ, СЕКРЕТАРЯ МЕГИОНСКОГО ПОССОВЕТА

Не раз поднимается нами вопрос о продаже непосредственно в Мегионе лесобилетов на порубку древесины, заготовку дров в специально отведенных местах. Но лесхоз почему-то не идет на это.

Редеет у нас и защитная зеленая полоса. Работниками лесхоза не проводится ни бесед, ни докладов по охране леса. Не оказывается помощь лесообъездчику. А сколько ежегодно губится молодняка в предновогодние дни, ведь в каждом доме устанавливают елку. Никто не следит за этим.



Михаил Ромм

Щукин в роли Ленина

Я ПОЛУЧИЛ задание снимать картину «Ленин в Октябре» совершенно неожиданно. Первое, что надо было решить, — кому играть Ленина. В этом вопросе ни я, ни автор сценария не колебались. У нас была такая авторитетная подсказка, как известные слова Горького, которые он на одной из репетиции «Егора Булычова» сказал Щукину: «А вы могли бы сыграть Ленина»...

Когда я пришел к Щукину для первого разговора и меня провели в кабинет артиста, я увидел на столе том собрания Сочинений Ленина, испещренный пометками в тексте и на полях. На стуле я увидел пластинки с записью голоса Ленина, повсюду лежали рисунки Андреева, фотографии Владимира Ильича. Щукин работал в то время над образом Ленина, готовясь к спектаклю «Человек с ружьем».

Через несколько минут в комнату вошел сам хозяин кабинета, и я испытал острое, болезненное чувство разочарования. Передо мною стоял человек, совершенно не похожий на Владимира Ильича.

Прежде всего Щукин был гораздо крупнее и полнее. Вместо невысокого, собранного, сухощавого и острого человека вошел большой, полный и мягкий актер. В полноте его было что-то резко противоречащее моему представлению о Ленине.

Лицо тоже было решительно непохоже. Чем больше я вглядывался в Бориса Васильевича, тем в большее уныние приходил...

Но когда я стал рассказывать Щукину содержание сценария и дошел до сцены, где Ленин спит на полу в комнате Василия, укрывшись плащом Дзержинского, Щукин вдруг заинтересовался.

Он стал расспрашивать меня о сцене, которая, видимо, ему понравилась. Глаза у него засветились, разговор оживился, и вскоре я понял, почему Горький сказал, что Щукин может сыграть Ленина. Я увидел в глазах Щукина поразительный, редкий огонь таланта, ума и иронии, который вдруг осветил все его лицо. Природа обаяния Щукина была «ленинской», ибо это было обаяние яркого и светлого ума.

Щукин твердо через все эпизоды проводил сквозную линию образа: Ленин с железной волей вел партию к Октябрьскому восстанию, был погружен в беспрерывную работу, добивался торжества главного дела своей жизни. Эту сквозную линию Щукин искал в каждом кадре.

Но где найти то обаяние, которое заставило бы зрителя не только уважать великого человека, преклоняться перед его гением, но и полюбить его душой? Полюбить можно только человека понятного, близкого, в чем-то равного себе. Если человек бесконечно выше тебя, ты можешь на него молиться, как на бога, обожать его, трепетать перед ним, но не любить. А мы хотели, чтобы образ Ильича на экране вызвал всенародную любовь...

С первого же куска (Ленин на паровозе) Щукин начал поиски ленинского юмора, ленинской непосредственности, остроты реакции живой, темпераментности и — главное — ясного и простого превосходства, собственной значительности. В поисках этих черт Щукин был непоколебимо последователен. Любой пьедестал был для него не только отвратителен, но органически неприемлем.

В этом непреходящая правда и золотое зерно щукинского подхода к образу величайшего из людей...



В городе Нижняя Тура Свердловской области открыт памятник воинам, погибшим в годы Великой Отечественной войны. Памятник работы скульптора А. И. Клюева.

Фото А. Грахова.

Фотохроника ТАСС

Кипит жизнь в «Юбилейном»

Спокойная, сдержанная Зоя. Порывистая юная Люда. Разбитная Сонька. Робкая деревенская девочка Агаша. Все четверо — в полумраке тюремной камеры за нехитро сервированным столом. И невольно поддаешься их настроениям, следишь за каждым словом, вместе с ними улыбаешься неловкости Агаши и презираешь доносчицу Матрену, что уже гремит ключами за дверью.

А это всего-навсего репетиция. И за обыкновенным столом в обыкновенной комнате, заставленной рядами стульев, изображающих нары, сидят наши современницы. Но вот вновь начинается разговор, и вновь — тюремная камера, а в ней — трое политических да подосланная к ним шпионить, но не снизошедшая до этого, подчиняясь гордым законам вольной своей жизни, Сонька.

Драматический кружок клуба «Юбилейный», которым руководит директор клуба Н. С. Нелидов, готовит к 51-й годовщине Великого Октября спектакль о героической жизни девушки-революционерки по пьесе И. Эвальд «Отважное сердце». Это не первая работа кружковцев. 50-летию комсомола посвящен был спектакль «Барабанщица» о не менее героической судьбе советской разведчицы.

Драматический коллектив не одинок в клубе. Собираются здесь и любители художественного слова, приходят желающие поработать в кукольном театре. Правда, последним приходится нелегко — театр создается на пустом месте, почти нет ни кукол, ни костюмов для них. Но есть горячее желание, а значит, нижневартовские малыши скоро увидят первый спектакль кукольного театра.

Сейчас в «Юбилейном» появилась хорошая штатная единица — руководителя детского сектора. Приветливо встречает ребятишек Капитолина Смирнова, ставшая для них другом. Сейчас она готовит с ними спектакль-сказку «Аленький цветочек».

В определенные дни в клубе, точнее в Ленинском кабинете клуба, собираются посетители. Здесь пока еще не очень уютно, но с каждым днем прибавляются книги и фотографии на полках и стендах, скоро появится альбом, в который в торжественной обстановке будут заноситься имена лучших людей Нижневартовска, хорошим дополнением любовно оформленного интерьера станут живые цветы. В кабинете проводятся Ленинские чтения.

Широко открывается дверь Ленинского кабинета перед слушателями народного университета марксизма-ленинизма, которые могут здесь ознакомиться с литературой, документами.

Вся работа клуба подчинена одной важной цели — воспитанию людей, преданных идеям коммунизма, горячо любящих свое социалистическое отечество. И очень многое делает в этом направлении клуб «Молодой патриот». Его слушатели встречаются с участниками великих исторических событий, видят перед собой замечательные примеры патриотического служения Родине. Будущие воины готовятся здесь к выполнению своего долга — службе в рядах Советской Армии.

Старательно оформляется наглядная агитация в клубе. Здесь можно увидеть стенд, посвященный 100-летию В. И. Ленина, фотографии ветеранов войны, снимки, запечатлевшие жизнь поселка.

...Ежедневно в Ленинском кабинете, репетиционных комнатах, спортзале, зрительном зале кипит жизнь.

Г. КУЛИКОВА.

В СОЮЗЕ С КЕМ?

СОФИЯ. (ТАСС). Газета «Работническо дело» опубликовала статью Д. Пейчинова, озаглавленную «На позициях классового врага».

Провал империалистических планов отрыва Чехословакии от социалистического сообщества и возвращения ее в лоно капитализма под крылом НАТО, говорится в статье, взбесил главарей международной реакции. На Советский Союз и другие страны Варшавского Договора набросилась вся капиталистическая пресса и ее агентура. Этого было достаточно, чтобы понять, что затронуты кровные интересы эксплуататорских классов и что создано препятствие на их пути подрыва социалистической системы.

Китайские руководители оказались в антисоветском, антисоциалистическом хоре вместе с Джонсоном, Кизингером, Моше Даяном, Чан Кай-ши и другими реакционерами. Роль солиста в этом хоре выпала на долю Чжоу Энь-лая, который использовал приемы по случаю национальных праздников Румынии и Демократической Республики Вьетнам, чтобы выступить с новой серией антисоветской хулы, лжи и клеветы.

Чжоу Энь-лай не потрудился сделать классовый анализ, а прямо определил, что события в Чехословакии были «результатом американо-советского сговора о переделе мира».

Националист и шовинист, отмечается в статье, всегда рассматривают события в мире через призму борьбы за «сферы влияния», «передел мира», «гегемонию» и т. д. Такова исходная точка и всей группы Мао Цзэ-дуна.

Нынешние китайские руководители, подчеркивает автор статьи, увидели в лице Советского Союза своего врага номер один и стали искать союзников в так называемой «второй промежуточной зоне» — среди монополистов Англии, ФРГ, Японии и т. д. Они даже заговорили о создании оси «Лондон — Бонн — Пекин — Токио», которая должна «противопоставить» себя Советскому Союзу. Создается впечатление, что, проводя политику флирта с ФРГ, китайские руководители предпочитают замалчивать роль западногерманского реваншизма как первого помощника американского империализма. Более того, они даже подталкивают его оказывать нажим на ГДР и некоторые другие социалистические страны Европы. Цель этого флирта была расшифрована бывшим боннским министром иностранных дел Шредером, который в свое время заявил, что ФРГ следует поддерживать борьбу Китая против СССР.

Странные переплетения «классовых интересов» между маоистами и реваншистами.

Чжоу Энь-лаю не понравились Московские соглашения о нормализации обстановки в Чехословакии, и он поспешил объявить их «сделкой» в пользу США. Оказалось, что китайским руководителям наступили прямо на мозоль — они издавна мечтают о военном конфликте в Европе, который перерос бы в мировой пожар, а теперь они лишены этой возможности.

В заключение статьи говорится: весьма широким оказался диапазон интриг Чжоу Энь-лая, направленных на доведение до конца политики раскола в международном коммунистическом движении, на подрыв социалистического содружества и на осуществление великодержавных шовинистических и гегемонистских стремлений китайских руководителей. Оказалось, что и для них, как и для империалистов, главным препятствием для осуществления этих целей являются Советский Союз и другие социалистические страны, которые отстаивают дело единства международного коммунистического движения. Ради достижения своих целей китайские руководители не останавливаются ни перед чем и принимают к себе в союзники любого, кто выступает против Советского Союза, они готовы поддержать всякого, если он борется против Советского Союза.

НПУ «Мегионнефть» для работы на энергопоездах требуются слесари-ремонтники и машинисты котлов. За справками обращаться на энергопоезд.

АДМИНИСТРАЦИЯ.

И. о. редактора **В. КИСЕЛЕВ.**

Идет подписка на газеты и журналы

ЛЕНИНСКОЕ ЗНАМЯ

Товарищ!

Если ты хочешь знать, чем живет наш район, какими трудовыми успехами отметит он четвертый год пятилетки; какой вклад внесет в достойную встречу 100-летия со дня рождения В. И. Ленина; если тебе интересно все новое, что есть и будет в районе, — не забудь подписаться на свою газету.

Подписка принимается в отделениях «Союзпечати», общественными распространителями

Подписная цена:

на год — 3 руб. 12 коп.;

на шесть месяцев — 1 руб. 56 коп.

Нижневартовская типография упр. по печати Тюменского облисполкома. Заказ 387.

Пролетарии всех стран, соединяйтесь!

ЛЕНИНСКОЕ ЗНАМЯ

Орган Нижневартовского районного комитета КПСС и районного Совета депутатов трудящихся Тюменской области

№ 127 (2485) Год издания 27-й | ВТОРНИК, 22 ОКТЯБРЯ 1968 ГОДА | Цена 2 коп

СОВЕТСКО-ЧЕХОСЛОВАЦКИЙ ДОГОВОР РАТИФИЦИРОВАН

Совет Министров СССР представил в Президиум Верховного Совета СССР Договор между правительством Союза Советских Социалистических Республик и правительством Чехословацкой Социалистической Республики об условиях временного пребывания советских войск на территории ЧССР. Этот Договор, как известно, был подписан в Праге 16 октября 1968 года от имени Союза Советских Социалистических Республик Председателем Совета Министров СССР А. Н. Косыгиным, от имени Чехословацкой Социалистической Республики Председателем правительства ЧССР О. Черником.

Президиум Верховного Совета СССР своим постановлением от 17 октября передал на заключение Комиссий по иностранным делам Совета Союза и Совета Национальностей Верховного Совета СССР Договор между правительством Союза Советских Социалистических Республик и правительством Чехословацкой Социалистической Республики об условиях временного пребывания советских войск на территории ЧССР.

Комиссии по иностранным делам Совета Союза и Совета Национальностей Верховного Совета СССР рассмотрели и одобрили предложение Совета Министров СССР и рекомендовали Президиуму Верховного Совета СССР ратифицировать этот Договор.

Президиум Верховного Совета СССР 18 октября единодушно принял Указ о ратификации Договора между правительством Союза Советских Социалистических Республик и правительством Чехословацкой Социалистической Республики об условиях временного пребывания советских войск на территории Чехословацкой Социалистической Республики, подписанного в Праге 16 октября 1968 года.

Постановление Национального собрания ЧССР

ПРАГА. 18 октября. (ТАСС). Национальное собрание Чехословакии приняло постановление одобрить советско-чехословацкий Договор об условиях временного пребывания советских войск на территории Чехословакии, подписанный в Праге 16 октября 1968 года.

О ВСТУПЛЕНИИ В СИЛУ СОВЕТСКО-ЧЕХОСЛОВАЦКОГО ДОГОВОРА

18 октября 1968 года в министерстве иностранных дел ЧССР состоялся обмен нотами, которыми правительства СССР и ЧССР взаимно информировали друг друга о том, что соответствующие конституционные органы обеих стран одобрили и ратифицировали Договор между правительством СССР и правительством ЧССР об условиях временного пребывания советских войск на территории ЧССР, подписанный в Праге 16 октября с. г.

Договор вступает в силу 18 октября 1968 года.

На Ленинской трудовой вахте

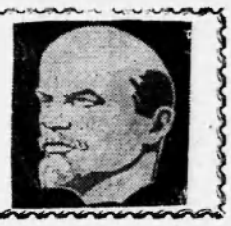

ПЛЮС К ОБЯЗАТЕЛЬСТВАМ

Единодушно поддерживают обращение коллектива Нижневартовского строительно-монтажного управления № 5, посвященное 100-летию со дня рождения В. И. Ленина и 51-й годовщине Великой Октябрьской социалистической революции, рабочие, инженерно-технические работники и служащие НПУ «Мегионнефть». Встав на трудовую вахту в честь Октября, они решили дать сверх плана 22 тысячи тонн нефти. Этому будет способствовать образцовая технология разработки месторождений, дальнейшее расширение методов поддержания пластового давления. В частности, в октябре промысловики обязались закачать сверх планового задания 10 000 кубических метров воды в пласт.

Вскрытие и использование новых внутренних резервов позволит добытчикам ценного топлива повысить производительность труда на 5,1 процента и получить сверхплановой прибыли на сумму 264 тысячи рублей.

Введение в эксплуатацию энергопоезда создаст труженикам поселка нормальные жилищные условия, а предприятиям облегчит трудоемкие производственные процессы. В строй действующих войдет первая автоматизированная замерная установка.

Проявляя заботу о культуре и быте поселка, работники НПУ «Мегионнефть» решили посадить 15 тысяч деревьев.

В. ВАНИН,
секретарь партийной организации НПУ «Мегионнефть».

В притоках Ваха

Звено рыбаков Чехломейского промохототделения Егора Викторовича Ляксина хорошо готовится к зимнему промыслу. В вершинах Большого и Малого Панаса рыбаки построили 19 запоров. В эти листопадные дни они тщательно оберегают их от запруд и разрушений. Особенно старательно делают это Алексей и Надежда Ляксины. Звено намечает сдать государству в IV квартале более 40 центнеров «живого серебра». Рыбаки включились в соревнование за достойную встречу 100-летия со дня рождения В. И. Ленина.

Н. ЗАЙЦЕВ.
Село Ларьяк.

Каменщики не подвели

Каменная кладка центрального товарного парка и насосной станции в поселке Мегион была поручена бригаде П. П. Прохорова.

Включившись в предоктябрьское социалистическое соревнование, бригада дала слово заданные работы завершить досрочно и с хорошим качеством. Каменщики не подвели. Плановое задание выполнено на 149 процентов.

А. ЕСИПОВ,
старший инженер ОТЗ СУ-12.

ЛЮДИ ТРУДОВОЙ СЛАВЫ

ЗОЛОТЫЕ РУКИ

Было это совсем недавно. В диспетчерскую нашего участка зашел начальник управления. Поздоровался, обратился к находящимся здесь механизаторам:

— А чей это новый кран К-61 работает на стройке?

— Как чей, наш! — ответил я ему.

—Это же та развалина! — вставил один тракторист.

— Вот да, свой кран не узнал, — с улыбкой произнес Иван Александрович Яновский.

Вспомнив сейчас тот разговор, я не могу не добавить: «развалина» попала в золотые руки машиниста Евгения Петровича Качаева.

...Стояла суровая зима. Мощный шестнадцатитонный кран, очень нужный строителям, беспризорно стоял у здания ремонтной мастерской. Стекла кабины разбиты, в машинном отделении на метр снега. Двигатель отсутствовал, турбомуфта, система управления и механизм хода требовали капитального ремонта, а стреловой и грузовой троса были сняты. Многие поговаривали, что кран уже списан.

Евгений в то время работал слесарем по ремонту строительной техники. Мне часто приходилось встречаться с ним по работе и нет-нет да перемолвится о «списанном» кране.

— Жалко такую машину! Работал на ней один нерадивый, доломал, а сам уволился, — с сожалением говорил слесарь.

Понятно было беспокойство Качаева за этот кран. Ведь он такие машины знает, как свои пять пальцев. Но было, как говорится, маленькое «но»: страшно подходить к такой развалине. Низкая оплата труда на ремонте отпугивала специалистов.

Евгений решил: глаза боятся, а руки делают. Ремонтировать пришлось прямо на открытом воздухе, валяться на снегу, то и дело отрывать руки от морозного железа. С миру по нитке собирал запасные части. Одни дадут — на тебе, боже, что нам не гоже, другие — вежливо откажут. Одним словом, в своем арсенале Евгений имел только задор и напор, и тот язык общения, который понимали и принимали механики.

У поиска всегда бывает конец. Но механизатор не хотел признавать, что восстановить кран — безнадежное дело. Не желал потому, что техника — его жизнь. С семнадцати лет он привязан к ней. Работал трактористом, потом служил в армии, где приобрел профессию экскаваторщика, а позже крановщика.

В 1966 году Евгений приехал из Казахстана в Нижневартовск, приобрел специальности машиниста трубоукладчика и бульдозериста...

Шло время. На кране восстанавливался узел за узлом. Не обошлось и без рационализации. Для удобства замены ремней привода компрессора был укорочен вал, внедрены перепускной клапан тормозов главной лебедки и приводы масляного насоса и компрессора.

Полгода назад, к Дню Победы, кран вышел своим ходом на линию, и вот верно служит строителям на важных объектах, прославляя золотые руки мастера Евгения Петровича Качаева.

М. БАРАНОВ
механик управления механизации № 5.



На снимке: машинист крана К-61 Е. П. КАЧАЕВ.

Фото А. НОВОСЕЛОВА.

ИДЕОЛОГИЧЕСКАЯ РАБОТА В СВЕТЕ НОВЫХ ЗАДАЧ

В клубе «Нефтяник» состоялось собрание районного актива. С докладом «Задачи идеологической работы в свете Постановления ЦК КПСС «О подготовке к 100-летию со дня рождения В. И. Ленина» выступила секретарь райкома КПСС Н. В. Гаревских.

В прениях по докладу приняли участие секретарь парторганизации Мегионской нефтеразведочной экспедиции В. С. Смирнов, секретарь райкома ВЛКСМ Р. В. Литвинова, пропагандист, заместитель секретаря парторганизации НПУ «Мегионнефть» А. С. Компаниец, заведующий отделом пропаганды и агитации райкома КПСС В. Д. Салмин, ответственный секретарь районного общества «Знание» М. П. Шевелева и другие.

Собрание приняло постановление, направленное на повышение идеологической работы в районе.

В. ДМИТРИЕВ.

УЧИТЫВАЯ ВСЕ ПОКАЗАТЕЛИ

Недавно прошло совместное заседание построечного комитета администрации и партийного бюро строительного управления № 12 треста «Мегионгазстрой», на котором были подведены итоги выполнения социалистических обязательств за третий квартал.

Первое место присуждено коллективу участка № 2, где начальником В. Михеев, председателем цехового комитета А. Торопов. Второе и третье места заняли коллективы участка № 3 (начальник М. Ведяшкин) и участка № 1 (начальник А. Малышев). Отмечена хорошая работа коллективов участка № 4 и деревообрабатывающего цеха.

Для присвоения мест из числа соревнующихся бригад было представлено пять коллективов. Итоги подводились с оценкой всех сторон деятельности коллективов — по выполнению плана, дисциплине, качеству работ и т. д. Первое и второе места с вручением денежной премии присвоили только двум бригадам — строителям бригады И. Прохорова и бригаде коммунистического труда Т. Молозиной.

Обидно, что коллективы руководимые т. т. Семеновым, Анисимовым и Поташиным, в которых производственные показатели намного выше, остались позади только потому, что в них слабо ведется борьба с нарушителями трудовой дисциплины.

К. ЯКИМОВА,
председатель
постройкома СУ-12.



НАРОДНЫЙ КОНТРОЛЬ В ДЕЙСТВИИ

ВНИМАНИЕ ПИСЬМАМ ТРУДЯЩИХСЯ

Районный комитет народного контроля проверил выполнение Постановления ЦК КПСС «Об улучшении работы по рассмотрению писем и организации приема трудящихся» руководителями СМУ-5. Проверкой установлено, что в управлении отсутствует должный порядок в регистрации писем и жалоб трудящихся. Часы приема руководителями посетителей установлены в рабочее время, что создает явные неудобства, ограничивает возможности и ведет к потере рабочего времени.

Комитет народного контроля принял к сведению заявление главного инженера СМУ-5 т. Ольховского, что руководством управления будут приняты немедленные меры по устранению вскрытых проверкой недостатков в деле рассмотрения писем, жалоб и организации приема трудящихся.



Фотообвинение

СКОЛЬКО СТОИТ МЕШОК ЦЕМЕНТА?

Этот вопрос следует задать руководителям строительных организаций Нижневартовска. Почему? Потому что уж очень много мешков с цементом валяется в подобном виде на объектах, а то и прямо на улицах.

Этот снимок сделан недалеко от конторы СУ-13. Как видите, бесхозяйственность строителей приводит к потерям такого дорогого материала.

Организованно завершить навигацию

Районный комитет народного контроля рассмотрел вопрос о завершении навигации 1968 года и обеспечении сохранности материальных ценностей. Он отметил, что навигация нынче по сравнению с прошлым годом прошла более организованно. Резко сократились простои судов под разгрузкой и суммы штрафов, предъявляемых пароходством клиентуре. Особенно четко организовали работу на причалах контора материально-технического снабжения (директор т. Медведев), УПТК треста «Мегионгазстрой» (начальник т. Ишкинин), строительно-монтажное управление № 5 (начальник т. Палкин).

Однако такие организации, как участок строительного управления № 3, погрузо-разгрузочный участок УПТК треста «Сургутспецгазстрой», райрыболовпотребсоюз и другие часто допускали простои судов, в результате чего общая сумма штрафов составили 6 132 рубля. Руководители данных организаций за плохую организацию разгрузки судов строго предупреждены.

Районный комитет народного контроля обязал начальника эксплуатационного участка ИРПа М. А. Закона и руководителей предприятий и организаций, получающих грузы, организовать более четкую разгрузку судов в оставшиеся дни навигации, не допуская их простоя. В целях организованного окончания навигации текущего года руководителям организаций, имеющих собственные и арендованные свободные от работы плавкраны, безоговорочно передавать в распоряжение т. Закона для использования разгрузки судов.

В целях сохранения от порчи и хищения огромных товаро-материальных ценностей, поступивших в орсы НПУ «Мегионнефть» и треста «Мегионгазстроя», обязать исполняющего обязанности начальника СМУ-5 Б. М. Ольховского и управляющего трестом Г. И. Пикмана принять срочные меры по окончанию ремонта и нового строительства складских помещений, холодильников, предприятий торговли и общественного питания.

Группам народного контроля предприятий и организаций, получающих грузы, установить постоянный контроль за ходом разгрузки судов, складированием и сохранностью материалов, оборудования и товаро-материальных ценностей.

«ХЛЕБ»—МАРТЕНАМ

Заседание районного комитета народного контроля отметило, что большинство предприятий и организаций района добросовестно отнеслось к выполнению указаний партии и правительства по сдаче лома черных металлов. Так, перевыполнили свои планы 1968 года Мегионская нефтеразведочная экспедиция, Нижневартовская контора материально-технического снабжения, трест «Мегионгазстрой» и другие, что способствовало успешному выполнению плана сдачи лома в целом по району.

Однако руководители дорожного строительно-ремонтного управления № 3, Мегионской конторы бурения, специализированного управления № 18 и некоторые другие проявили недисциплинированность и не обеспечили выполнения государственного плана по сдаче металлолома.

Комитет народного контроля принял к сведению заявления руководителей, не выполнивших план, и обязал в оставшееся время навигации полностью отгрузить весь заготовленный лом черных металлов, обеспечить выполнение установленного плана.

ТРУД И ЕГО ОРГАНИЗАЦИЯ

Культура помогает производству

По-ленински заботиться о людях — основная линия, проходящая через все пункты мероприятий коллектива Мегионской конторы разведочного бурения по подготовке к достойной встрече юбилея Ильича. О том, что сделано уже в этом направлении, рассказал заместитель секретаря партийной организации Александр Афанасьевич Зиманов:

— Произвели ремонт культбудок на буровых. С помощью передвижной столовой организовано горячее питание для буровиков, оборудованы сушилки. В свободное время рабочие могут почитать газеты, журналы, послушать радио. Кстати, о подписке на 1969 год. Для буровиков выписаны газеты «Правда», «Советская Россия», «Тюменская правда», «Ленинское знамя», журналы «Огонек», «Коммунист», «Блокнот агитатора», действуют восемь передвижных библиотечек технической литературы. Обновлена наглядная агитация по культуре производства, технике и пожарной безопасности. Все рабочие обеспечены специальной одеждой, обувью, защитными проспособлениями.

Многое еще предстоит сделать: организовать медицинский пункт, построить душ. Намечаются массовые выезды на рыбалку, охоту, спортивные мероприятия. В августе для работников Мегионской конторы бурения была организована лекция «50 лет национализации нефтяной промышленности в СССР».

Побывают лекторы в цехах и бригадах с беседами, посвященными В. И. Ленину, расскажут об условиях проведения Всесоюзного общественного смотра по культуре производства в честь 100-летия со дня рождения В. И. Ленина.

Буровики, отвечая на заботу партийной и профсоюзной организаций, берут новые обязательства. В соревновании впереди идут бригады С. Повха, Г. Левина, П. Свиридова, бурильщики И. Василенко, Е. Гечь, помощники бурильщиков В. Медведев, А. Казаев, Н. Матушкин.

Н. СЕНЬКОВА.

Азербайджанская ССР. На вооружении сейсмических партий конторы морской геофизической разведки объединения «Морнефть» появилась новинка — магнитный регистратор. Этот прибор служит для записи взрывов, производимых в недрах земли с целью их изучения. Раньше для записи землетрясений использовались осциллографы. Для получения качественных сейсмолент требовалось произвести 2—3 взрыва. Точность информации при этом не гарантировалась, так как записи читались «вручную». При магнитной записи достаточно одного взрыва. Расшифровка записи производится автоматически специальными машинами. Такой метод дает экономию во времени и материалах и позволяет получать абсолютно достоверную информацию.

На снимке: зал, где производится обработка сейсмических магнитограмм.

Фото В. Пащенко.

Фотохроника ТАСС.

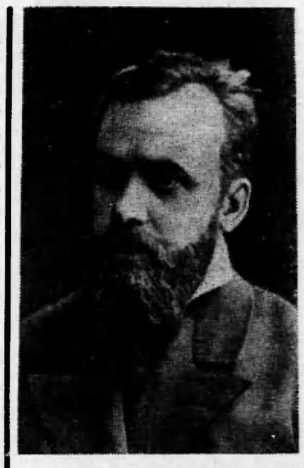

25 октября исполняется 125 лет со дня рождения выдающегося русского писателя Глеба Ивановича Успенского (1843—1902 гг.).

Широко известны его произведения «Нравы Растеряевой улицы», «Разоренье», в которых даны реалистические картины угнетения и нужды городской бедноты, «Власть земли», «Крестьянин и крестьянский труд» и другие, посвященные жизни крестьянства и проникнутые духом революционно-демократических идей.

Фотохроника ТАСС.

Молодежная страница

СЛЕТ ПЕРЕДОВИКОВ

Недавно в Ханты-Мансийске проходил первый окружной слет бригадиров и передовиков комсомольско-молодежных коллективов. От нашего района присутствовали бригадиры отделочников Галия Загидулина из СУ-12, Нина Ларина из СУ-13, шофер 95 автобазы Виктор Боздунов, плотник СМУ-5 Владимир Городажев, члены комсомольско-молодежных коллективов Алсу Фаттахова и Асия Фарутдинова из СУ-13, Саруха Калиева из СУ-12, Анатолий Маркелов из автобазы № 95, Евгения Назарова из СМУ-5.

Слет начался с торжественной линейки. Руководители делегаций сдали рапорта первому секретарю окружкома комсомола Владимиру Трифонову.

На пленарном заседании делегаты рассказали о своих делах, поделились планами на будущее. От нашей делегации выступила Галия Загидулина.

Вечером был дан большой концерт силами молодежного ансамбля Тюменского индустриального института «Митуса».

Следующий день начался с экскурсий на рыбоконсервный завод, в краеведческий музеи и к памятнику Лопареву, где были возложены венки. Во второй половине дня прошла комбинированная спортивная эстафета. Самое интересное состязание — кто быстрее и вкуснее сварит уху. Наши «повара» В. Городажев, Ю. Маслов, Н. Ларина, Е. Назарова оказались на высоте — у них уха самая вкусная и значительно раньше всех сварена.

Наша делегация привезла 5 грамот окружкома комсомола и большой запас энергии. Можно надеяться, что огонь соревнования в честь юбилея разгорится с еще большей силой, и наши комсомольско-молодежные коллективы встретят праздник комсомолии с еще лучшими трудовыми показателями.

В. ШВЕЦОВ,
заведующий организационным отделом райкома ВЛКСМ.





29 октября Ленинскому комсомолу исполняется пятьдесят лет. Эта дата связана с открытием в этот день в 1918 году в Москве I Всероссийского съезда союзов рабочей и крестьянской молодежи. На снимке вы видите группу участников съезда — первых организаторов союза молодежи.

Славными делами комсомола отмечены все этапы истории нашей социалистической Родины. Вместе с коммунистами комсомольцы отстаивали завоевания Октября в огне гражданской войны. В октябре 1919 года II съезд РКСМ принял решение о мобилизации комсомольцев на фронт. Снимок показывает как в Петрограде студенты откликнулись на этот призыв. Они вместе с преподавателями и рабочими пошли на фронт против Юденича.

Фотохроника ТАСС.



Это Любовь Куваева из Мегионского отделения связи. Вместе со всеми комсомольцами района она несет трудовую вахту в честь 50-летия ВЛКСМ.

Фото А. НОВОСЕЛОВА.

РАЗДУМЬЯ ОБ ОДНОМ СОБРАНИИ

Наверное, Алексей Иванович Гришин смог бы рассказать, как проходили комсомольские собрания в тревожных двадцатых годах. Они, первые комсомольцы, помнят, какой ценою приходилось платить за право носить свое гордое имя. И, может быть, правы они, говоря, что были активнее, задорнее, боевитее, чем нынешние комсомольцы.

Как в легендарный Комсомольск съехалась молодежь строить Нижневартовск. Те же самые девчонки из СУ-13 приехали сюда на только-только начатую стройку, мерзли во времянках, месили непролазную грязь, работали под дождем или обжигающим морозным ветром, возводили город.

Они пришли на свое собрание, посвященное 50-летию Ленинского комсомола. Секретарь райкома ВЛКСМ Р. Литвинова читает доклад. Мелькают факты и даты, а на лицах слушателей — отражение очень слабого интереса. Но вот названо их управление, комсомольцы оживились: сейчас пойдет речь о их делах. Но докладчик ограничивается одной фразой о том, что комсомольцы и молодежь СУ-13 тоже участвуют в больших делах комсомолии страны. И снова известная всем история становления комсомола.

Слов нет, это нужно знать всем. Но ведь можно было сделать иначе, живее, увлекательней. Рассказать об истории комсомола в форме эстафеты поколений, устного журнала, привлечь к этому самих комсомольцев, использовать стихи, песни.

...Вежливые аплодисменты. Затем Алексей Иванович Гришин рассказывает о годах, когда создавалась комсомольская организация, о трудностях, о первых победах, о героизме и мужестве комсомольцев тех лет. Вот она, живая история, история в лицах и увлекательных фактах!

Эстафету принимает комсомолец 50-х годов Владимир Герасимович Трофимович. Он подходит в своем рассказе вплотную к нашему времени, говорит о том, что нынешние комсомольцы хорошо понимают важность задач, стоящих перед ними, доказывая это отличным трудом на производстве. Но помимо своей работы зачастую комсомольцы СУ-13 и знать ничего не хотят. С большим трудом приходится организовывать воскресник, интересное мероприятие в общежитии. Не откликнулись комсомольцы на призыв комитета поработать на благоустройстве территории возле «Юбилейного», никакой работы не ведут в общежитиях, где живут сами, и жалуются на скуку...

...Комсомольцы принимают социалистические обязательства в честь 100-летия со дня рождения В. И. Ленина: выполнять и перевыполнять план, бороться за экономию и бережливость, повышать свой общеобразовательный уровень, жить и учиться по принципам морального кодекса строителей коммунизма и так далее. Но позвольте, ведь это же наши повседневные задачи, нормы нашей жизни. А где же конкретные дела?

Секретарь парторганизации предложил: взять шефство над школьниками. Важное, ответственное дело. У одной девчонки, другой, третьей, загорается в глазах огонек интереса. Но...

— Не умеем мы работать с детьми.

— Приведем их на стройку, что случится — нам отвечать.

— Что мы, педагоги какие?

Такой была реакция остальных. Решили голосовать. Пятеро «за» и... ни одного против. Воздержались. Или попросту — промолчали, когда надо было решать по-комсомольски. Проголосовали за туманные обязательства и разошлись до следующего собрания. Не получилось собрания настоящего, боевого, интересного.

По-видимому, на первых порах новому составу бюро должны помочь партийная организация и райком ВЛКСМ. И все-таки решающее слово должны сказать комсомольцы.

Г. КУЛИКОВА.

„НЕФТЯНИК" ПРИГЛАШАЕТ

В 5 часов вечера 23 октября в клубе «Нефтяник» состоится теоретическая конференция «В. И. Ленин о коммунистическом воспитании молодежи». Она посвящается 50-летию Ленинского комсомола. На обсуждение предлагаются темы, лежащие в основе речи В. И. Ленина на третьем съезде комсомола, — «Что значит учиться коммунизму», «Воспитание в труде», «Мораль революционера», «Убежденность — оружие борца».

Готовясь к выступлению, необходимо привлечь местный материал из истории комсомольской организации своего района, поселка, предприятия. Желательно, чтобы на конференции выступили с воспоминаниями комсомольцы 20-х годов, коммунисты ленинского призыва. Коммунистам, комсомольцам поселка Нижневартовск следует принять самое активное участие в проведении конференции.

К 50-летию ВЛКСМ Дорогой, указанной Лениным

(Окончание, нач. в №№ 122, 124).

XXIII съезд нашей партии признал одной из важнейших задач — воспитание комсомола, молодежи на революционных, трудовых и боевых традициях советского народа, Коммунистической партии. Лучшие традиции народа — неиссякаемый источник идейно-политической закалки советской молодежи.

Мне понравилось, как об этом написал коммунист К. А. Борин, в прошлом прославленный комбайнер, а ныне ученый: «Мы, старшее поколение земледельцев, передаем в дар молодому поколению не только накопленный нами опыт и знания наши, но и свою духовную силу — коммунистическую убежденность».

В повседневном труде, работая плечом к плечу со старшими, молодежь перенимает их опыт, учится относиться к делу творчески, проявлять инициативу и сметку. На многих заводах, в колхозах и совхозах сейчас широко развито шефство ветеранов труда над теми, кто только вступает в трудовую жизнь.

Великолепной школой патриотической закалки молодежи стали походы по местам революционной, боевой и трудовой славы советского народа. Огромное впечатление произвел на меня IV Всесоюзный слет красных следопытов, состоявшийся недавно в Киеве. Он был посвящен полувековому юбилею ВЛКСМ.

На этом слете, как и на предыдущих, которые проводились в городах-героях Бресте, Москве, Ленинграде, рядом с комсомольцами 60-х годов присутствовали представители старших поколений, люди, прославившие страну доблестным трудом и ратными подвигами. Среди них — Маршал Советского Союза В. И. Чуйков, дважды Герой Советского Союза А. И. Родимцев, Герой Советского Союза Людмила Павличенко, А. Г. Стаханов, Герой Социалистического Труда, донецкий шахтер К. А. Северинов, знатный свекловод Мария Демченко, летчик-космонавт Г. С. Титов и многие другие. У орденов Ленинского комсомола каждый из них рапортовал от имени своего поколения.

Я помню, какое неизгладимое впечатление производили на нас, комсомольских работников и активистов, встречи и беседы с соратниками В. И. Ленина — Н. К. Крупской, М. И. Калининым, С. М. Кировым, Г. К. Орджоникидзе, В. В. Куйбышевым. Они старались воспитать из нас твердых ленинцев, беззаветно преданных делу партии, делу революции.

Думается, что и сейчас встречи молодежи с ветеранами революции, старыми коммунистами и комсомольцами, героями войны и труда будут способствовать ее революционному воспитанию, идейной закалке.

Верю, что сердца молодых рабочих, колхозников, студентов, школьников глубоко затронули слова из письма участников IV Всесоюзного похода комсомольцев и молодежи по местам революционной, боевой и трудовой славы советского народа: **«Мы заверяем ленинский Центральный Комитет Коммунистической партии Советского Союза, что и впредь будем свято выполнять заветы великого Ленина, всегда и во всем следовать героическим традициям партии и народа, каждый день и каждый час отдавать свой труд, знания и умения делу строительства коммунизма».**

Участники слета обратились с призывом ко всем комсомольцам, юношам и девушкам выйти в поход по местам, где жил и трудился великий Ленин. Это поможет им глубже изучать марксистско-ленинскую теорию, ценить все, чего достиг советский народ, осуществляя ленинские заветы.

А. МИЛЬЧАКОВ.

С ФОТОАППАРАТОМ ПО ПЛАНЕТЕ



Мальдивские острова — государство, расположенное в Индийском океане, около 700 километров к юго-западу от острова Цейлон.

Еще совсем недавно здесь не знали о существовании токарного станка. Все оснащение лодок делалось вручную, с помощью молота и горна. Сейчас на главном острове — столице Мале — построена небольшая судоверфь, оснащенная электропилами, токарными и слесарными станками.

На снимке: в цехе заготовки досок для будущих судов.

Фото В. Кассина. Фотохроника ТАСС.

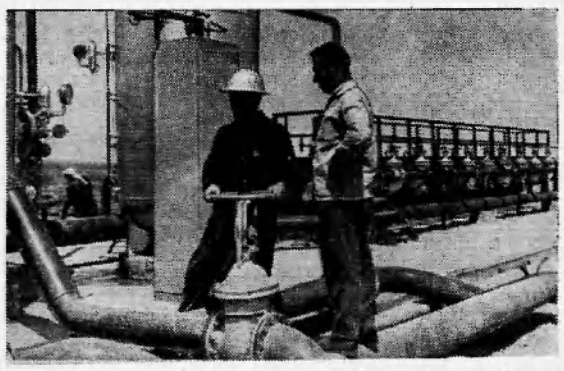



Сирийская Арабская Республика — одна из первых стран Ближнего Востока — начала эксплуатацию национальных нефтяных богатств собственными силами, не прибегая к помощи западных нефтяных компаний.

За короткий срок сирийцы при техническом содействии Советского Союза с участием советских специалистов разведали крупные нефтяные месторождения, ввели в действие нефтепровод длиной в 650 километров от Сувейдийского нефтепромысла, на котором пробурено 30 продуктивных скважин, к порту Тартус. Из предполагаемой добычи нефти в 5 миллионов тонн в год, половина будет экспортироваться на внешний рынок, а половина пойдет на удовлетворение внутренних потребностей страны.

На снимке: на головной насосной станции в местечке Тель-Адасс, которая перекачивает добываемую Сувейдийским промыслом нефть в нефтепровод Карачок-Тартус.

Фото К. Ампилова.

Фотохроника ТАСС.

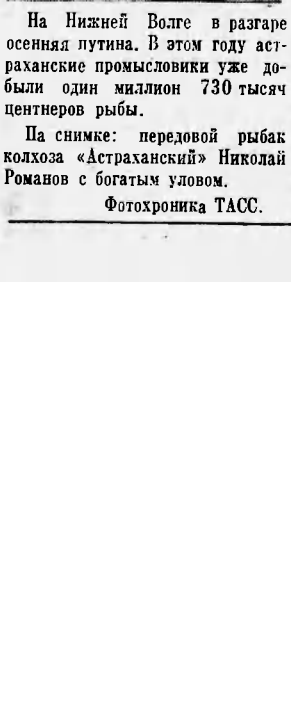

На Нижней Волге в разгаре осенняя путина. В этом году астраханские промысловики уже добыли один миллион 730 тысяч центнеров рыбы.

На снимке: передовой рыбак колхоза «Астраханский» Николай Романов с богатым уловом.

Фотохроника ТАСС.

Рассказываем о привычном

Ваши волосы

МЫ ПОМНИМ из школьного курса анатомии схему — разрез волосяной сумки, из которой растет толстый, как дерево, волос. Сам по себе он однороден, не содержит каких-нибудь микроорганов и кажется чем-то простым и даже неодушевленным.

Недавно в Москве побывал французский ученый, **доктор наук Парижского университета Анри Миль.** Результаты его исследований волос переворачивают наши привычные представления.

Вот что рассказывает Анри Миль.

Не знаю уж почему, но никому из исследователей — дерматологов, косметологов или парикмахеров не пришло в голову заняться измерением волос. Простым измерением. У каждого волоса есть две характеристики: диаметр и сопротивление на разрыв. Диаметр волос у человека одинаков и постоянен. Что же касается второго признака — сопротивления на разрыв, — то нами установлено, что оно меняется в зависимости от физического и психического состояния человека. Самое удивительное, что всякая аномалия, всякое нарушение равновесия в человеческом организме немедленно отражаются на этом показателе.

Я приведу один очень характерный пример — беременность. При беременности в организме женщины происходят глубокие изменения. Исследуя их, мы заметили интересную закономерность. С самого начала беременности сопротивляемость волос на разрыв падает. Она достигает наинизшего значения к самому трудному моменту — родам. А затем происходит весьма быстрое возвращение к нормальному состоянию.

А как ведут себя волосы, если в организме не происходит никаких изменений? Я делал сотни, тысячи измерений и все более убеждался: у каждого здорового человека сопротивление волос на разрыв, если, конечно, они не подвергались химической обработке, имеет строго индивидуальное значение. Мы наблюдали за пациентами длительное время, и результаты были постоянными. Но как только в организме что-нибудь происходило, это сразу же отражалось на состоянии волос. Нам удалось определить, что увеличение их хрупкости обычно предвосхищало заметное ухудшение состояния здоровья.

Так, у одной из моих пациенток, за которой я следил около десяти лет, динамометрия (сопротивление волос на разрыв) составляла 80 граммов. В ходе наблюдений мы зафиксировали необъяснимое падение динамометрического коэффициента. Но пациентка чувствовала себя отлично. И все же мы порекомендовали ей обратиться к врачу для тщательного исследования. Через несколько недель после серии анализов у нее была обнаружена злокачественная опухоль в горле. Началось усиленное лечение, и коэффициент стабилизировался. Почти четыре года он был равен 27 граммам. Затем стал медленно повышаться — болезнь была побеждена, и мы первые сказали ей об этом.

О том, насколько чувствительны волосы к любому происшествию с организмом, говорит тот факт, что даже курс борьбы с ожирением или нервная депрессия тут же отражаются на состоянии волос.

Удалось установить нечто еще более важное. Оказалось, что по соотношению диаметра волос и коэффициента их сопротивления можно разделить всех людей примерно на три группы (сравните с тремя группами крови). И если это соотношение у какого-нибудь человека не позволяет отнести его ни к какой группе, значит, в его организме что-то не в порядке. Выходит, нет необходимости в многократных измерениях, нет нужды в бесцельном ожидании. Первые же измерения подскажут нам, нормален или анормален организм человека.

Из всего этого можно сделать ряд весьма важных заключений для самых разных областей жизни и деятельности человека. Не говоря о чисто научной стороне дела, наши исследования могут быть широко использованы в практике косметологов, парикмахеров да и работников медицины. Ведь аппараты, которыми проводятся измерения, невелики по размерам, вполне транспортабельны и не требуют особой подготовки персонала. Для установления сопротивления волос на разрыв требуется всего восемь минут, а диаметра волос — четверть часа. Эти измерения настолько просты, что их может сделать и фельдшер, и медицинская сестра, и парикмахер.

Мне кажется, что наше открытие скорее всего может быть применено в Советском Союзе. Почему? Во-первых, в вашей стране можно в обязательном порядке ввести в профессиональные школы, готовящие парикмахеров, курс патологии волос. И тогда ваши мастера причесок не только станут намного квалифицированнее, но и получат роль своего рода советников. А в наших странах частной инициативы для парикмахера не существует обязательного минимума знаний. Поэтому ему плевать на все научные открытия.

Ну, а теперь вопрос, который интересует многих: когда же мужчины перестанут лысеть?

— В этом отношении сегодня мы еще бессильны.—Доктор Миль показывает на свою голову и разводит руками. — Но я надеюсь, что мои исследования хоть немного приблизят то время, когда головы всех мужчин будут всегда покрыты прелестными и к тому же настоящими прическами.

А. ИГНАТОВ.

И. о. редактора **В. КИСЕЛЕВ.**

Показывает НИЖНЕВАРТОВСКАЯ телестудия

ВТОРНИК, 22 ОКТЯБРЯ.

19.00 Фильм для детей **«День рождения».**

19.30 Телефильм **«За двумя перевалами».**

19.50 Новости.

20.00 **«Спокойной ночи, малыши!»** фильм **«Тараиан и курица».**

20.10 Научно-популярный фильм **«Интероргтехника».**

20.30 Художественный фильм **«Через кладбище».**

СРЕДА, 23 ОКТЯБРЯ.

19.00 Телефильм **«Дочь вернулась».**

19.20 Фильм **«Далекое и близкое».**

19.50 Новости.

20.00 **«Спокойной ночи, малыши!»** фильм **«Енот и ракета».**

20.10 Художественный фильм **«Тени старого замка».** 1, 2 и 3 выпуски.

ЧЕТВЕРГ, 24 ОКТЯБРЯ.

19.00 Фильм **«Большой простор».**

19.40 Передача **«К 100-летию со дня рождения В. И. Ленина».**

20.00 **«Спокойной ночи, малыши!»** фильм **«Первое путешествие Ивана».**

20.10 Научно-популярный фильм **«Атом на службе мира».**

20.30 Художественный фильм **«Тени старого замка»** 4 и 5 выпуски.

ПЯТНИЦА, 25 ОКТЯБРЯ.

19.00 Телефильм **«Аквалангисты — на старт!».**

19.30 Передача **«Самотлор — край передний».**

19.45 Фильм **«Автобус — в другие города».**

20.05 **«Спокойной ночи, малыши!»** фильм **«Пугливый козленок».**

20.15 Телеспектакль **«Расточитель».**

СУББОТА, 26 ОКТЯБРЯ.

19.00 Телефильм **«Внимание, тигры!».**

19.30 Передача: **«О времени и о себе».**

19.50 Фильм **«Девичья песня».**

20.20 Художественный фильм **«Непобежденный узник».**

ВОСКРЕСЕНЬЕ, 27 ОКТЯБРЯ.

12.00 Передача для детей: кукольный фильм **«Али-баба и сорок разбойников».**

19.00 Фильм **«Береза».**

19.20 **«К столетию со дня рождения В. И. Ленина** фильм **«Летопись полувека».**

20.05 Фильм **«Вглядываясь в лица».**

20.35 Художественный фильм **«Приключения учительницы».**

Идет подписка на газеты и журналы

ЛЕНИНСКОЕ ЗНАМЯ

Товарищ!

Если ты хочешь знать, чем живет наш район, какими трудовыми успехами отметит он четвертый год пятилетки; какой вклад внесет в достойную встречу 100-летия со дня рождения В. И. Ленина; если тебе интересно все новое, что есть и будет в районе, — не забудь подписаться на свою газету.

Подписка принимается в отделениях «Союзпечати», общественными распространителями

Подписная цена:

на год — 3 руб. 12 коп.;

на шесть месяцев — 1 руб. 56 коп.

Нижневартовская типография упр. по печати Тюменского облисполкома. Заказ 388

Идеологической работе — наступательность, действенность

В апреле 1970 года Коммунистическая партия, советский народ, трудящиеся всех стран мира будут отмечать 100-летие со дня рождения В. И. Ленина. Желая достойно встретить юбилей, труженики района работают вдохновенно. Примером могут служить шофер Нижневартовской автотранспортной конторы Геннадий Ефремов, экскаваторщик СУ-9 коммунист Василий Ткач, работающий на трассе нефтепровода Нижневартовск — Усть-Балык, старший оператор НПУ «Мегионнефть» Александр Вачаев, бригада отделочников Марии Гусельниковой из СМУ-5 и многие, многие другие.

Но подготовка к знаменательной дате должна проходить не только в обстановке трудового, но и политического подъема. В Постановлении ЦК КПСС «О подготовке к 100-летию со дня рождения В. И. Ленина» намечена широкая программа идеологической и организационной работы. Она заключает, что в условиях новой особенности идеологической борьбы на современном этапе очень важно вырастить у каждого советского человека научное, марксистско-ленинское мировоззрение, умение противостоять любым формам буржуазного влияния.

Но чтобы получить такую идейную закалку, надо учиться, постоянно обновлять и пополнять знания. В нынешнем учебном году в системе партийного просвещения района занимаются около 1 700 человека научное, марксистско-ленских семинаров, 21 школа основ марксизма-ленинизма, 23 начальных политических школ. Занятия в этом году по сравнению с прошлым начались более организованно.

Однако не обошлось и без срывов. Не состоялись первые занятия в партийных организациях СУ-18 и СУ-13, в совхозах «Нижневартовский» и «Мегионский». А ведь пора уже говорить не о дисциплине, не об организационных вопросах, а о качестве партийной учебы — о том, на каком уровне проходят занятия, как усваивается слушателями изучаемый материал, как он увязывается с жизнью, с практикой коммунистического строительства.

Делать все это необходимо с учетом возросшей общей культуры трудящихся. Сегодняшний рабочий имеет хорошую общеобразовательную подготовку, надо добиваться, чтобы он был еще и хорошо подготовлен политически. Глубина мысли, умение ориентироваться в сложных событиях современности, предвидеть и всесторонне объяснять ход событий — таковы требования нынешнего дня партийной пропаганды.

Ленинизм не только сокровищница, хранилище мудрых мыслей и открытий, сумма готовых, выверенных историей истин, на прежде всего, руководство к действию, ключ к решению вопросов современности. Именно такой подход к пропаганде ленинского идейного наследия должен стать критерием ее эффективности. Только овладевая революционной теорией, опираясь на идеи марксизма-ленинизма, можно выполнять свой долг. Вот почему районный комитет партии главное внимание уделяет закалке коммунистов, комсомольцев и беспартийного актива.

Большое значение сегодня приобретают вопросы экономики, овладения ленинскими методами хозяйствования, повышения уровня культуры советских людей. Это насущные задачи коммунистического строительства и формирования коммунистических общественных отношений. Поэтому в беседах агитаторов и политинформаторов, в выступлениях руководителей перед своими коллективами надо не только рассказывать, что делать, но и как делать, как поступить в том или ином случае, какой конкретный вклад может внести каждый человек на определенном участке производства.

(Окончание на 2 стр.)



***

ОКТЯБРЬСКАЯ ВАХТА

***

С каждым днем повышается накал соревнования в честь 51-й годовщины Советской власти в коллективе Мегионской конторы разведочного бурения.

В авангарде передовиков по праву идут мастер ремонтно-дизельного цеха, кандидат в члены КПСС Борис Горячев и токарь Виталий Максимов. Их знают на предприятии не только как примерных тружеников, но и как активных рационализаторов.

На снимках (вверху) мастер В. Горячев, (внизу) токарь В. Максимов. Фото А. НОВОСЕЛОВА.

УСПЕХИ — ПРАЗДНИКУ

Труд монтажника — непростой, интересный. Работать приходится на значительной высоте, на открытых строительных площадках, что требует известной закалки организма, большой любви к технике и главное — спокойствия и хладнокровия.

На Октябрьской трудовой вахте — коллектив комплексной бригады вышкомонтажников Мегионской конторы бурения, руководимый П. Свиридовым. Вместо восьми дней по плану эта бригада монтирует буровые установки БУ-75 за пять-шесть дней. Трудится коллектив не просто быстро, но и хорошо: буровое оборудование, смонтированное им, служит безотказно.

Свой труд вышкомонтажники посвящают приближающейся годовщине Великого Октября.

Н. СЕНЬКОВА.

СЕГОДНЯШНИЙ НОМЕР ПОСВЯЩЕН БУРОВИКАМ МЕГИОНА

Пролетарии всех стран, соединяйтесь!

ЛЕНИНСКОЕ ЗНАМЯ

Орган Нижневартовского районного комитета КПСС и районного Совета депутатов трудящихся Тюменской области

№ 128 (2486) Год издания 27-й | ЧЕТВЕРГ, 24 ОКТЯБРЯ 1968 ГОДА | Цена 2 коп.



ВО ИМЯ МИРА И СОЦИАЛИЗМА

Договор между правительствами СССР и ЧССР об условиях временного пребывания советских войск на территории Чехословакии, вступивший в силу после одобрения и ратификации соответствующими конституционными органами обеих стран, находится в центре внимания мировой общественности. Газеты социалистических стран, прогрессивная пресса мира подчеркивают, что советско-чехословацкий Договор будет служить прочной гарантией мира, поскольку он заключен в целях обеспечения безопасности стран социалистического содружества от усиливающихся реваншистских устремлений западногерманских милитаристских сил. Многие комментаторы рассматривают Договор как важный вклад в укрепление позиций социализма, в защиту мира и безопасности народов.

Все пражские центральные газеты помещают на видных местах текст советско-чехословацкого Договора об условиях временного пребывания советских войск на территории ЧССР. Большое внимание печать уделяет сессии Национального собрания ЧССР, одобрившей Договор. «РУДЕ ПРАВО» публикует полностью, а другие газеты широко излагают доклад Председателя правительства О. Черника на сессии Национального собрания.

Болгарские газеты помещают текст Договора на первых полосах под такими шапками: «Советско-чехословацкий Договор пресекает замыслы империализма», «Во имя социализма», «Историческая необходимость».

«Договор служит защите интересов социалистических стран», подчеркивает в заголовке польская газета «ТРИБУНА ЛЮДУ». В редакционном комментарии «ЖИЧЕ ВАРШАВЫ» отмечается общеевропейское значение советско-чехословацкого Договора. Мы полны решимости не допустить изменения территориального статус-кво и отторжения любой социалистической страны, заявляет газета. «ДЗЕННИК ЛЮДОВЫ» пишет, что Договор, подписанный в Праге, выгоден для всех и что его встретили во всех заинтересованных социалистических странах с чувством удовлетворения. Договор раз и навсегда кладет конец спекуляциям всех тех на Западе, кто питал надежду сколотить политический и стратегический капитал на событиях в ЧССР.

Прогрессивная общественность и печать Ливана с удовлетворением встретила подписанный в Праге советско-чехословацкий Договор. Газета «АШ-ШААБ» пишет в редакционной статье: «Новый Договор наносит сильный удар по замыслам империализма, пытающегося подорвать социалистический строй в Чехословакии и вырвать ее из социалистического содружества». «Советско-чехословацкий Договор свидетельствует о решимости социалистических стран укреплять мир и безопасность в Европе»,— указывает в заголовке газета «АН-НИДА».

Многие буржуазные органы прессы не могут скрыть своего раздражения и недовольства по поводу ратификации советско-чехословацкого Договора. Это убедительное доказательство того, что заключение договора между двумя нашими странами является серьезным ударом по происках империалистической пропаганды, по планам и надеждам сил контрреволюции. (ТАСС).

ИДЕОЛОГИЧЕСКОЙ РАБОТЕ — НАСТУПАТЕЛЬНОСТЬ, ДЕЙСТВЕННОСТЬ

(Окончание. Начало на 1 стр.)

В нашем районе сложилась определенная система в лекционной пропаганде, к которой привлечен широкий актив руководителей, учителей, лекторов-общественников. За девять месяцев 1968 года прочитано 1 468 лекций и докладов, из них 145 по ленинской тематике. Во всех школах, в районной, Нижневартовской поселковой, Мегионской и Ларьякской библиотеках, НПУ «Мегионнефть» систематически проводятся ленинские чтения. При клубе «Юбилейный» начал работу народный университет марксизма-ленинизма. С лекциями и беседами в университете будут выступать подготовленные товарищи: руководители предприятий, учителя, партийные работники. Слушатели университета — трудящиеся районного центра.

Одной из форм пропаганды ленинского идейного наследия являются теоретические конференции. В период подготовки к 50-летию Великого Октября и 150-летию со дня рождения К. Маркса такие конференции прошли в Ларьяке, Мегионе, Нижневартовске и вызвали большой интерес у присутствовавших. Такие конференции будут практиковаться и дальше.

Немало могут сделать в пропаганде ленинских идей наши агитаторы и политинформаторы, если они с душой отнесутся к делу. Но к сожалению, ими не всегда достигается цель, которая ставится перед «этим отрядом идеологических работников. Необходимо агитаторам и политинформаторам добиваться, чтобы наши трудящиеся оперативно и полно знакомились с важнейшими событиями внутренней и международной жизни страны.

Для массово-политической работы среди трудящихся следует всесторонне использовать выезды агитбригад в глубинные населенные пункты района. Практика показывает, что такие бригады, куда входят лекторы, пропагандисты, участники художественной самодеятельности, тепло принимает население.

Наш район из национального, где жили коренные жители — ханты, превратился сейчас в многонациональный, из района отсталого в экономическом отношении — в передний край борьбы за нефть. Все это является лучшим свидетельством воплощения в жизнь ленинских идей. Все эти факты надо умело использовать в своей работе по подготовке к юбилею Ильича.

В предъюбилейной политической работе немалое место отводится учреждениям культуры — клубам, кинотеатрам, библиотекам. Работникам культуры надо быть ближе к народу, идти непосредственно в цехи, бригады, на участки, устраивать читательские конференции, пропагандировать ленинские произведения.

Воспитание подрастающего поколения — одна из главных забот партии. Это общепартийное, общегосударственное дело, приобретающее особое значение в современных условиях, когда обострение идеологической борьбы между социализмом и капитализмом требует высокой идейной стойкости всех советских людей. Партийные организации в работе с молодежью за основу должны взять Постановление ЦК КПСС «О 50-летии ВЛКСМ и коммунистическом воспитании молодежи».

Мощным средством идеологического воздействия и воспитания трудящихся являются газеты, радио и телевидение. Они призваны всесторонне отражать производственные дела, показывать труд людей, пропагандировать передовой опыт, развивать социалистическое соревнование, соревнование за коммунистический труд. Рассказывать о людях содержательно, показывать внутренний мир человека, коллективизм, взаимоотношения на производстве. Доходчиво и просто, на конкретных примерах рассказывать об экономической реформе, ее преимуществах. Долг печати, радио и телевидения — помогать решать задачи, которые стоят перед партийной организацией, перед всеми трудящимися района во всей их полноте.

Работу по подготовке и юбилею В. И. Ленина следует вести по-деловому, планово, пропагандировать правдиво, показывать не только недостатки, но и величие наших дел, мобилизовать тружеников района на выполнение планов коммунистического строительства, на достойную встречу 100-летия со дня рождения В. И. Ленина.

Н. ГАРЕВСКИХ,
секретарь райкома КПСС.

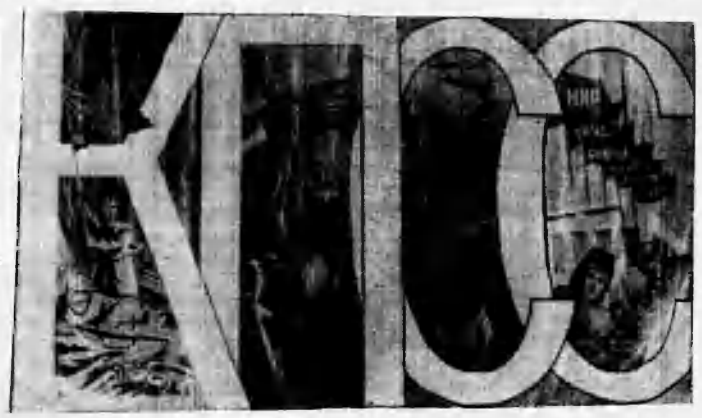

Наглядная агитация — сильный помощник партии в деле идеологического воздействия на массы. Большое внимание уделяют агитации в коллективе механического цеха Мегионской конторы бурения.

На снимке: один из красочных политических щитов, установленный на территории цеха.

Фото А. НОВОСЕЛОВА.

ТРУД И ЕГО ОРГАНИЗАЦИЯ

За технику безопасности в ответе каждый

Соблюдение правил техники безопасности, инструкций по охране труда играет большую роль на производстве.

Как с этим важным вопросом обстоит дело в Мегионской конторе разведочного бурения?

При каждой буровой имеется хорошо оборудованная культбудка, где перед началом очередной смены вахт мастером или бурильщиком проводится короткий инструктаж по технике безопасности. По прибытии на объект бурильщики проверяют состояние рабочего места и исправность механизмов. На участках заведены специальные журналы, в которых записываются все выявленные недостатки и намечаются сроки их устранения.

На всех рабочих заведены личные карточки по технике безопасности. В карточках регулярно отмечаются проведенные занятия с росписью инструктируемого. Это налагает личную ответственность за соблюдение правил, придает инструктажу силу закона. Так, за девять месяцев этого года проведено 150 вводных инструктажей, 400 рабочих подверглись проверке знаний.

Согласно коллективного договора с профсоюзной организацией на 1968 год было ассигновано на технику безопасности, вентиляцию и санитарно-бытовое устройство 28 тысяч рублей. На сегодняшний день израсходовано 19,5 тысячи рублей.

Если раньше рабочие были вынуждены возить с собой продукты питания, то теперь на буровых открыты столовые, где каждый может вкусно пообедать. Бригада монтажников полностью укомплектована индивидуальными термосами.

С целью уменьшения случаев травматизма в этом году было проведено несколько совещаний, объявлен смотр-конкурс по технике безопасности, оборудован специальный кабинет. На заседаниях бурового комитета постоянно заслушиваются отчеты по состоянию техники безопасности. В конторе организованы команды по ликвидации аварий на буровых, по пожарной безопасности, созданы санитарные посты. Кроме того, постоянно действующая комиссия совместно с партийной и профсоюзной организациями проводит проверку соблюдения правил техники безопасности помимо проверок объектов Госгортехнадзором и пожарной инспекцией. Все это влияет на сокращение случаев производственного травматизма.

Многое в организации охраны труда зависит от руководителей буровых бригад, цехов и участков. Там, где мастера, бурильщики и начальники цехов постоянно уделяют внимание технике безопасности, случаи травматизма в основном отсутствуют. Это относится, например, к бригаде бурового мастера Г. Ленина, к коллективу вышкомонтажного цеха, руководимому С. Гуровым.

У нас на нарушителей правил техники безопасности оказывают влияние и административные взыскания — выговоры, переводы на другую работу, удержание с заработной платы. Правда, такие меры являются крайними.

И все-таки, несмотря на проводимую работу, травматизм у нас еще не изжит.

Что нужно сделать, на наш взгляд, чтобы полностью избежать нарушений правил техники безопасности.

Прежде всего, необходимо всем работникам строго соблюдать установленные законом и инструкциями технические правила пользования инструментом, эксплуатации механизмов и т. д.

Всем командирам производства следует тщательно инструктировать коллективы, требовать от подчиненных строгого соблюдения правил техники безопасности.

Каждому нефтянику надо постоянно помнить, что от того, как он соблюдает установленные правила, зависит не только успех производства, но и здоровье его товарищей, спокойствие семей тружеников.

Необходимо поднять роль общественных организаций, рабочих собраний в деле создания нетерпимой обстановки там, где отсутствует охрана труда.

Только с помощью совместных мероприятий, участия в борьбе с травматизмом всех рабочих, инженерно-технических работников и служащих можно полностью нажить несчастные случаи на производстве.

Л. САНКОВ,
инженер по технике безопасности Мегионской конторы бурения.

СЕМИНАРСКИЕ ЗАНЯТИЯ

с пропагандистскими кадрами начальных политических школ второго года обучения прошли недавно при райкоме КПСС. Перед слушателями выступили с лекциями преподаватель истории Д. Ф. Каморкина, директора школ А. Д. Петров и О. М. Засна, заведующий парткабинетом райкома КПСС В. И. Осколков.

ЖУРНАЛ „АГИТАТОР“ В 1969 ГОДУ

Журнал Центрального Комитета КПСС «Агитатор» освещает важнейшие вопросы внутренней и внешней политики Коммунистической партии и Советского правительства.

Широкая информация населения о политической, экономической, культурной жизни страны и международном положении — одно из основных направлений журнала. Журнал оказывает помощь идеологическим кадрам и идеологическим учреждениям в организации и постановке политической работы в массах и одновременно стремится удовлетворить запросы читателей в освещении внутренних и международных событий.

В помощь политинформаторам, агитаторам, докладчикам, лекторам и пропагандистам журнал систематически публикует материалы к знаменательным датам, методические советы и консультации, цифры и факты, информационные обозрения по международным и внутриполитическим проблемам.

В связи с подготовкой к 100-летию со дня рождения В. И. Ленина, журнал ведет раздел «Беседы о Ленине и ленинизме». К знаменательной дате журнал напечатает серию статей о распространении ленинских идей за рубежом, ряд рассказов «По ленинским местам», консультации о ленинских принципах политической агитации, о подготовке к юбилею. Из номера в номер печатается художественный альбом «Агитатор», посвященный жизни и деятельности В. И. Ленина.

В 1969 году на страницах журнала будет значительно шире освещаться положительный опыт массово-политической работы. Особенно всесторонне будет показываться деятельность политинформаторов.

Для слушателей системы партийной учебы журнал начал и продолжит в будущем году публикацию материалов, посвященных теме: «Борьба с буржуазной идеологией на современном этапе».

В 1969 году «Агитатор» уделит большое внимание освещению вопросов литературы, искусства, науки, атеизма. Как и раньше, будут печататься вопросы и ответы, переписка с читателями, «Атлас «Агитатора», обзоры художественной литературы и кинофильмов, информации о новых книгах, «Крылатые слова», политический словарь.

В новой рубрике «Из жизни народов всех стран» будут публиковаться статьи видных деятелей международного коммунистического и рабочего движения, материалы к знаменательным датам социалистических стран, путевые очерки и заметки обозревателей, корреспонденции о жизни и борьбе зарубежных трудящихся и сообщения «Свидетельствует пресса».

«Агитатор» выходит два раза в месяц. Подписаться на него можно у общественных распространителей печати по месту работы, учебы или жительства, в пунктах приема подписки и агентствах «Союзпечать», на почтамтах и в отделениях связи.

Подписная цена: на год 2 руб. 40 коп., на шесть месяцев — 1 руб. 20 коп., на три месяца — 60 коп.

ЮБИЛЕЙНЫЙ ПЛЕНУМ

Завтра комсомольцы района соберутся на юбилейный пленум, посвященный 50-летию ВЛКСМ. Он завершит проходящие в районе Всесоюзные юбилейные торжественные собрания комсомольцев и молодежи предприятий, организаций и школ. На пленуме будут подведены итоги социалистического соревнования молодых тружеников в честь полувенового юбилея и первого этапа 100-летия со дня рождения В. И. Ленина, выступят с горячим словом приветствия комсомольцы 20-х годов, первых и послевоенных пятилеток, участники гражданской и Отечественной войн, молодые искатели богатств земли Сибирской. В зале прозвучат песни всех этапов становления пятиорденоносного Ленинского комсомола, клятва верности родной Коммунистической партии, советскому народу. Эстафету труда, будущих свершений примут комсомольцы 60-х годов и понесут ее к светлому будущему человечества — коммунизму, к новым орденам.

Девиз вахты — пятерка

Комсомольская и пионерская организации Мегионской средней школы с 15 сентября встали на вахту, посвященную 50-летию ВЛКСМ. Девиз вахты: «Для комсомола — учиться на 5, трудиться — на 5, и дисциплину так держать!»

Еженедельно комиссия от совета дружины и комитета ВЛКСМ подводит итоги. На общешкольной линейке классу, занявшему первое место по всем показателям, вручается кубок.

К 50-летию ВЛКСМ все классы получили ленинские задания, о выполнении которых будут рапортовать на торжественном сборе дружины и комсомольской организации 29 октября. На этот сбор приглашен старейший комсомолец Мегиона Василий Алексеевич Дроздов, вступивший в комсомол в 1924 году. Ленинские задания вручены командирам отрядов и комсоргам. Большую работу ведет старшая пионервожатая Т. Волошина. Шестьдесят лучших пионеров дружины готовятся вступить в члены ВЛКСМ в этот торжественный день. Ребята оформили классные комнаты, украшают коридоры.

— Мы хотим видеть свою школу зеленой! — решили учащиеся. И школа будет зеленой.

Н. СКИБЮК.
зам. директора по воспитательной работе.

ВЕЧЕР-КОНЦЕРТ

В районном Доме культуры 27 октября состоится вечер-концерт, посвященный 50-летию ВЛКСМ. Перед собравшимися выступят бывшие секретари комсомольских организаций, будет организован торжественный прием в члены ВЛКСМ, закончится вечер концертом участников художественной самодеятельности.

Л. ЛАПШИНА.
инструктор при РДК.

МОЛОДЕЖНАЯ СТРАНИЦА

Она учит малышей

— Встаньте, кто получил сегодня пять.

Поднимаются человек десять.

— А теперь встаньте, кто получил четыре.

Поднимаются еще человек двадцать.

— Эти ребята — молодцы. Они хорошо написали. Остальным нужно подтянуться.

Идет урок в первом классе. Ведет его молодая учительница, комсомолка Надежда Гавриловна Литвинова.

Малыши, которых еле-еле видно из-за парт, очень серьезно познают истины письма. Заучивают и читают хором стихи про букву «А», пишут буквы на доске и в тетрадях.

Ой, как многому надо их научить! Учительница склоняется над каждой партой.

— Оля, опять букву «З» вниз опустила!

— Ирина, почему без разрешения достала тетрадь?

А у доски Витя Салмин старательно выводит букву. Справился и радостно улыбается. Улыбается еще и оттого, что это видит мама (она сидит на последней парте).

Надежда Гавриловна работает всего три года. Стаж маловат. Но это не мешает товарищам называть ее в числе лучших учителей. Ребятишки очень любят свою воспитательницу, всегда такую веселую, энергичную.

В прошлом году у нее был выпуск: первый раз, четвертый класс. Помню ее в тот день: не вытерпела, разревелась, выбежала из класса... Теперь ребята — пятиклассники.

Вечером Надежда Гавриловна внимательно смотрит телевизионные передачи. Завтра к ней прибегут пятиклашки, по старой памяти, будут обсуждать увиденное, расспрашивать о непонятном.

Много дел у учительницы. Немало их и у комсомолки. Почти каждый вечер Надя ходит на репетиции — готовится музыкальная композиция ко дню комсомола. Это отнимает много времени, но... ничего не поделаешь: нравится ей это, да и праздник ведь ее, комсомольский.

Г. КИРПИЧЕВА.
секретарь комсомольской организации школы № 2.





Комсомольцы были зачинщиками общественных мероприятий. **На снимке** показана группа активистов РКСМ за работой по очистке улиц Петрограда в 1920 году.

Ленинский комсомол непрерывно рос. В его рядах насчитывались уже сотни тысяч юношей и девушек, но он продолжал привлекать под свои знамена новых членов. **На снимке:** участники первомайской демонстрации 1925 года на Красной площади в Москве несут плакат, призывающий: «Вся рабочая молодежь в ряды Ленинского комсомола!»

Фотохроника ТАСС

ДАРЯТ ЛЮДЯМ НАСТРОЕНИЕ

Наступили холода, и в квартиры жителей 5-го квартала пришло тепло. «Виновники» этого — сантехники СУ-19 из бригады Виктора Казанцева, которые, не считаясь ни с какими трудностями, форсировали котельную, чтобы дать тепло во все дома. Не случайно ребята этой бригады пользуются большим уважением, а комсомолец Николай Дударь награжден за трудовые успехи грамотой райкома ВЛКСМ.

Хорошая слава и у бригады Владимира Карпенко, ведущей сейчас работы на пусковых объектах. Сантехники отдают работе весь свой навык и опыт. Молодые строители повышают свой общеобразовательный уровень. Примером этому сам бригадир, который недавно успешно сдал очередную экзаменационную сессию в институте.

В. ГУЩИН.
председатель постройкома СУ-19.





С ДНЕМ РОЖДЕНИЯ!

19 октября учащиеся и учителя Нижневартовской восьмилетней школы отмечали традиционный праздник — день рождения своей школы. Ей исполнилось три года. Многие ее выпускники сейчас учатся в высших и средних учебных заведениях. С 1968 года школа преобразована в восьмилетнюю.

Много потрудились ребята, готовясь к празднику: благоустроили и озеленили школьный двор, сделали стенды «Герои-пионеры», «Советские космонавты», «Сибирский город строится», приступили к оформлению Ленинской комнаты. Привлекает внимание Доска почета. В нее занесены имена лучших учащихся. Это Л. Борисова, О. Савиных, Э. Долинский, Н. Бабашинская...

И вот в школе — праздничная обстановка. Звучит музыка, повсюду улыбающиеся, празднично одетые ребята. Торжество открывает ученица 5 «а» класса Кондакова Надя. Она поздравила от имени совета пионерской дружины имени Блюхера всех ребят с праздником. Заняли места в президиуме гости, лучшие ученики. Поздравляют ребят директор школы О. М. Заспа, председатель постройкома СУ-13 В. Г. Трофимович, секретарь комсомольской организации школы Камышова Таня.

После торжественной части начинается большой праздничный концерт. Особенно всем понравилось выступление пятиклассника Долинского Эдика.

Окончился концерт, но ребята не расходятся. Они поют, танцуют, играют, смотрят кино.

Праздник надолго запомнится ребятам. К четвертой годовщине своей родной школы они наметили придти с новыми успехами в труде и учебе.

Л. СТАРИКОВА,
преподаватель восьмилетней школы.

Полвека по пути, проложенному Октябрем, прошел верный друг и помощник Коммунистической партии — Ленинский комсомол. С его именем связаны славные дела на всех этапах истории нашей социалистической Родины.

На снимках: Молодые коммунисты и комсомольцы Московского тормозного завода подают заявления в завком с просьбой направить их на работу в колхозы и совхозы. 1932 год.

Секретарь комсомольской организации 1-й Украинской партизанской дивизии у знамени, врученного ЦК ВЛКСМ комсомольцам дивизии С. А. Ковпака.

Фотохроника ТАСС

ПО СЛЕДАМ ФЕЛЬЕТОНА „БОРОДАТЫЙ БЛОНДИН"

Редакция нашей газеты недавно в № 111 поместила фельетон «Бородатый Блондин». В нем автор приводит примеры бытующих еще в наше время ханжества, бюрократизма, чинопочитания, чванства, волокиты и проводит мысль, что человек человеку всегда должен быть другом, товарищем, помощником.

Мы просили читателей в дискуссионном плане высказать свое отношение к тем жизненным вопросам, моментам, проблемам, шероховатостям, которые поднимаются в фельетоне.

В редакцию начали поступать отклики. Вот один из них. Он принадлежит перу педагога.

Болеете ли вы за родной поселок?

Растет Нижневартовск — будущий город геологов и нефтяников, строителей и романтиков. Повышаются соответственно материальные и культурные запросы населения, удовлетворять которые призваны работники сферы обслуживания. Те, кто приехал в наш таежный поселок, когда тут и там белели палатки, безусловно, отметят, как много сделано. Один за другим поднимаются новые корпуса домов, открываются новые школы и столовые, детские сады. У нижневартовцев появляется необходимость в стиральной машине, холодильнике, пылесосе и т. д.

Да, техника пришла в быт, она позволила нам сократить затраты труда и времени на домашний труд. Но много времени по-прежнему уходит на посещение магазинов. И только ли времени? Хочется остановиться на некоторых фактах.

В овощном балке около магазина «Тайга» выстроилась очередь за арбузами. Но эта не единственная очередь в этот вечер для хозяйки. В другом магазине надо взять банку борща.

— Почему не уценят этот лук? — возмущаются покупатели в третьем магазине.

Действительно, лук сырой, подгнивший, проросший так, что трудно определить его категорию: зеленый или репчатый? Продавец не заставляет ждать ответа:

— Меня это не касается. Идите и выясняйте в орсе. Мне что дают, то я и продаю.

Сколько равнодушия и неуважения к покупателю в этом ответе! Да, есть в третьем орсе и начальник, и товаровед, но почему покупатель должен идти к ним? И почему продавца не касается, какой товар он предлагает людям? И вопрос здесь, конечно, не в деньгах, а гораздо глубже — в чувстве ответственности советского торгового работника перед покупателем, государством.

Телефонный звонок в редакцию:

— Почему в магазине молоко отпускают килограммами, а не литрами? — спрашивает жительница пятого квартала т. Гордеева.

Выясняем у продавца т. Неязовой. Она тоже возмущена: только одной и продала килограммами, а уж шуму! Что это — наивность или очередная безответственность?

Вечерний Нижневартовск. Спешат люди в магазин, кино, столовую. Заглянем и мы в кафе «Снежинка». Десятое октября. С шумом распахиваются двери, входят посетители: кое-кто подходит к гардеробной, а многие бросают свои спецовки в угол и проходят в зал. А в зале песни, хмельные голоса, по полу разбросаны салфетки, дым, шум, скандал пьяных. Из обслуживающего персонала никого нет.

Вдруг один «трезвенник» размахнулся и запустил бутылку в соседний стол, разбил посуду. Потом его вывел милиционер. Но почему впустили в таком виде, позволили пить спиртные напитки?

Рассказывает гардеробщица:

— Вчера украли у одного нейлоновую куртку. Да разве усмотришь за ними. Вон какие входят... Ребята, закройте дверь!..

С улицы доносится брань, сквернословие. А еще не поздно. Встречаются школьники с портфелями: дежурили, убирали классы. Что слышат и видят наши дети?

А мы спешим, товарищи нижневартовцы! Кто — в магазин, кто — в клуб, и обходим зачастую все безобразия стороной: нас это не касается. А кого касается? Неужели позволим нарушать общественный порядок разбушевавшимся пьяным молодчикам? Промолчать, оно, конечно, спокойнее. Но ведь каждый в душе возмущается: безобразие, что делается!

Суд за равнодушие... и учинить его должна наша совесть. Если все мы будем нетерпимы к недостаткам вокруг нас, откроем непримиримую войну гражданской пассивности — будет в Нижневартовске порядок.

Много упреков можно предъявить руководителям строительных организаций, работникам ЖКК и ЖКО: не налажено дело с очисткой мусорных ящиков, захламлена территория там, где давно нет стройки.

Ну, а подъезды наших домов?

Вот отсюда, видимо, и надо начать работу: дома коммунистического быта, женсоветы, различные организации при домоуправлениях — все это поможет в наведении общественного порядка, в борьбе с детской преступностью и пьянством. Надеемся, что наши читатели поделятся в письмах о том, что делается в этом отношении в их организациях, при домоуправлениях.

Н. СОКОЛОВА.



В Мехико торжественно открылись XIX Олимпийские игры.

На снимке: символ Олимпиады — пять колец над стадионом.

Телефото специальных корреспондентов ТАСС В. Шандрина и С. Преображенского.

Фотохроника ТАСС.



Мехико. Советские олимпийцы привлекают большое внимание. В Олимпийскую деревню, несмотря на жесткие кордоны, проникают многочисленные любители спорта.

На снимке: советский боксер Валерий Белоусов и тренер Станислав Исаев дают автографы.

Телефото специальных корреспондентов ТАСС В. Шандрина и С. Преображенского.

Фотохроника ТАСС

Разрешите — побеспокоить

ГОРЕ-МАТЕМАТИК

Пятого октября меня направили на выгрузку картофеля с барж для базы орса НПУ «Мегионнефть». Вместе со мной работали шесть человек из других организаций. Нас предупредили, что заплатят из расчета 2 рубля за тонну разгруженного картофеля. За день мы разгрузили 64 тонны.

Петр Визенко, отрекомендовавшийся четвертым заместителем начальника орса, составляя наряд, сбросил 34 тонны с нашего счета и подал ведомость, где указывалось, что каждому причитается по 7 рублей. Мы расписались, и т. Визенко, выкинув на стол 40 рублей, сказал: «Вот все, что вы заработали».

Разделить 40 рублей на 7 грузчиков по 7 рублей орсовский математик предоставил нам самим. Но разгадать его математические методы мы так и не смогли. Не удалось разобраться и в конторе орса НПУ.

Х. ИСАНГИЛЬДИН,
слесарь ЦНИПРа НПУ «Мегионнефть».

ОТ РЕДАКЦИИ: По поводу этого письма пришлось побывать на базе орса. Удалось выяснить: не засчитали 34 тонны потому, что на выгрузке работала еще группа рабочих.

Почему оплату доверили Петру Визенко, бригадиру грузчиков, осталось непонятным. Человек, производящий оплату труда, обязан быть знаком с финансовой дисциплиной.

Заведующая торговым отделом тов. Токарева пыталась доказать, что этим рабочим они могли совсем не платить, но заплатили из чувства человечности... Интересно: по какой статье эти «чувства» оформляются?

Правда, после нашего разговора на базе этих рабочих нашли и доплатили им по 2 рубля.

СКОРАЯ ЛИ ЭТА ПОМОЩЬ?

Я, мать шестерых детей, проживаю в поселке Мегион. Девятнадцатого сентября заболел у меня семилетний сынишка. Смерили температуру — 40 градусов. Сразу же вызвали скорую помощь, но только 20 сентября пришел врач. С ребенком за это время могло быть и хуже. Меня возмущает бездушное отношение работников скорой помощи к больным.

ГРИБАНОВА.

Поселок Мегион.

Письма читателей

Благодарим

До конца навигации остались считанные дни, но экипаж теплохода НГ-241, руководимый капитаном коммунистом Н. Х. Аврамко, продолжает курсировать по Оби от диспетчерской к буровым с нефтяниками на борту.

Еще с начала навигации экипаж судна встал на Ленинскую трудовую вахту и решил к годовщине Октября добиться звания экипажа коммунистического труда. Сомневаться в том, что он его добьется, не приходится.

Капитан «Ярославца» Николай Харитонович — опытный речной «волк». 10 лет судно под его командованием бороздило воды Днепра, а когда партия позвала участвовать в освоении большой тюменской нефти, он вместе с семьей прибыл на речные обские просторы. Богатый опыт вождения судов помогает ему успешно справляться с задачами навигации.

А сколько он получил благодарностей от нефтяников за своевременную доставку вахт! Не пересчитать. А ведь это самое важное, самое главное — вовремя сменить вахты.

У капитана надежный помощник — механик Н. Колпаков. Это благодаря технически грамотной эксплуатации двигателя механиком, правильному и своевременному техуходу сэкономлено 48 часов дорогого ремонтного времени, около 2,5 тонн дизельного топлива и 320 килограммов масла.

А Жорж Аврамко, сын капитана, рулевой-моторист. 50-летию комсомола он посвятил достигнутое им образцовое содержание механизмов.

Не матросом нужно называть жену капитана Александру Николаевну, а доброй, отзывчивой хозяйкой, которая с особым старанием наводит чистоту и порядок на теплоходе.

Хороший, здоровый и душевный коллектив на судне. И не случайно покорители нефтяной целины уже сейчас просят славный экипаж поработать вместе с ними и в следующую навигацию.

И. НАЗАРЕНКО,
дизелист конторы бурения.

ПРИРОДА И ЧЕЛОВЕК

Свидетель пяти веков

Работники старинного парка в Седневе, чтобы спасти липу, которой свыше пятисот лет, призвали на помощь... кузнецов совхоза имени Чкалова. Дерево под тяжестью ветвей могло расколоться. Мастера обтянули ствол металлическим кольцом.

У долголетней липы гордая слава. Это дерево любил Т. Г. Шевченко. Посещая Седнев в 1846 и 1847 годах, он рисовал здесь картины, писал поэму «Ведьма» и предисловие к новому изданию «Кобзаря». Под липой стоит бюст певца. Сюда приезжали кинорежиссеры снимать кадры для фильмов «Вий» и «Григорий Сковорода».

Н. РОМАНИКА,
корр. ТАСС.
Черниговская область.

И. о. редактора В. КИСЕЛЕВ.

Нижневартовская типография упр. по печати Тюменского облисполкома. Заказ 389.

Пролетарии всех стран, соединяйтесь!

ЛЕНИНСКОЕ ЗНАМЯ

Орган Нижневартовского районного комитета КПСС и районного Совета депутатов трудящихся Тюменской области

№ 129 (2487) Год издания 27-й | СУББОТА, 26 ОКТЯБРЯ 1968 ГОДА | Цена 2 коп.

НОВЫЕ ЗАБОТЫ ВРЕМЕНИ

Чем ближе окончание года, тем чаще мы встречаемся с выражениями: «досрочно», «раньше срока», «опережая время». Досрочно пришла в наши края и зима. По-хозяйски прошелся по земле октябрьский морозец. Уставшие от накопившегося тяжелого снежного груза тучи высыпали его прямо на деревья, поляны, улицы, дома.

Необычно стала выглядеть от этого земля. Красоту ее преображения первыми почувствовала вездесущая ребятня. Посмотрите, сколько малышей вдруг появилось во дворах, на улицах. Снежинки, коньки, снежные бабы — заставили мальчишек и девчонок даже забыть об обедах и ужинах.

Но зима принесла не только радости, но и заботы. Новые заботы встали перед нами в труде, быту, благоустройстве...

Взять, к примеру, наших строителей. Зимой им трудиться, как никогда, трудно. Поэтому сейчас все должно быть направлено на то, чтобы создать для них условия, облегчающие работу на холоде. Однако руководителей ряда предприятий района это почему-то не очень волнует. О такой беззаботности рассказывают материалы работников санэпидстанции, помещенные на третьей странице газеты.

В преддверии зимы строители Нижневартовска сдали в эксплуатацию около десятка двухэтажных жилых домов. Вселились туда семьи рабочих, служащих, инженерно-технических работников. А дальше? А дальше заботы о жильцах прекратились. В домах по улице Озерной холодно, батареи не нагреваются, газовых плит нет, электричество отключается иногда на целые сутки, вода подвозится эпизодически. Казалось бы, работники ЖКК должны поднять немедленную тревогу, ведь в квартирах немало детей. Им нужны тепло, свет, вода, горячая пища. Ничего подобного не видно.

По-прежнему, как и летом, наблюдаются срывы в работе поселковой бани.

Пора бы организовать и автобусное движение между Нижневартовском и пятым кварталом.

Настало время подготовки зимних детских спортивных площадок во дворах при детских садах, а также ледяных катков в поселках и селах. Здесь веское слово обязаны сказать общественность, молодежь, профсоюзные и комсомольские организации, советы физкультуры.

Все меньше дней остается до 51-й годовщины Великого Октября. Села, поселки района должны принять праздничный вид. Руководителям предприятий и организаций, сельским и поселковым Советам, домкомам и жилищно-коммунальным конторам надо, не откладывая, сделать все, чтобы закрепленные за ними территории, участки, кварталы, улицы, дворы стали чистыми, опрятными, красивыми, празднично нарядными.

Новое время года ставит перед нами новые, деловые заботы. Заботы эти осуществимы. Все зависит от нас самих, от нашей энергии, оперативности, от понимания ответственности перед своей совестью и людьми.

В честь праздника

Обязательства выполнены

Взятые обязательства в честь 51-й годовщины Великого Октября коллективом строительного управления № 909 выполнены досрочно. Годовой план — построить семь километров дорог — завершен. Дополнительно дорожники проложили подъезд от основной трассы к центральному резервуарному парку.

В успехе заслуга всего коллектива управления, горячо подхватившего призыв строителей СМУ-5 по достойной встрече революционного праздника.

Ю. ШЕРЕМЕТЬЕВ,
начальник СУ-909.

В РАЙКОМЕ КПСС И ИСПОЛКОМЕ РАЙОННОГО СОВЕТА

Об итогах социалистического соревнования предприятий района за III квартал 1968 г.

Рассмотрев итоги социалистического соревнования промышленных, строительных и транспортных предприятий и организаций района за третий квартал 1968 года, бюро райкома КПСС и исполком районного Совета ПОСТАНОВЛЯЮТ:

Признать **победителем** в социалистическом соревновании коллектив **Мегионской конторы бурения** (директор тов. **Хлюпин В. И.**, секретарь партийной организации тов. **Волкодаев А. В.**, председатель буркома тов. **Давыдов М. М.**), выполнивший план проходки скважин на 120,2 процента, снизивший себестоимость одного метра проходки на 11 рублей 60 копеек, получивший прибыль 373 тысячи рублей.

Присудить коллективу конторы бурения переходящее Красное знамя райкома КПСС и исполкома райсовета.

Отметить хорошую работу и занести на районную Доску почета коллективы: **автотракторной конторы** (директор тов. **Быков П. М.**, секретарь партийной организации тов. **Мельников И. С.**, председатель месткома тов. **Дорохов П. И.**), добившийся планового использования автопарка, снизивший себестоимость тонно-километра на 3,3 коп., получивший 10.9 тысячи рублей прибыли;

дорожного строительно-ремонтного управления № 3 (начальник тов. **Марченко Г. Д.**, секретарь партийной организации тов. **Гайсин М. С.**, председатель местного комитета тов. **Ожигова Н. К.**), выполнивший объем работ на 124.2 процента, снизивший себестоимость на 45.5 тысячи рублей;

строительно-монтажного управления № 5 (начальник тов. **Палнин М. Н.**, секретарь партийной организации тов. **Сосунневич В. Ф.**, председатель постройкома тов. **Усачева Н. И.**), выполнивший план по генподряду на 108 процентов, в том числе собственными силами на 111, получивший 44 тысячи рублей прибыли;

отдела рабочего снабжения № 3 (начальник тов. **Тазетдинов М. К.**, председатель месткома тов. **Мокроусова Н. И.**), выполнивший план по товарообороту на 125, общественному питанию на 135 процентов;

Мегионской нефтеразведочной экспедиции (начальник тов. **Каталиин С. Л.**, секретарь партийной организации тов. **Смирнов В. С.**, председатель разведкома тов. **Гузь Н. Д.**), выполнивший план на 140,1 процента, снизивший себестоимость одного метра проходки на 2 рубля 09 копеек.

Отметить неудовлетворительную работу коллективов орса НПУ «Мегионнефть» (начальник тов. Харин М. А., секретарь парторганизации тов. Виноградова А. Т., председатель месткома тов. Гончарова Г. Г.);

СУ-13 треста «Мегионгазстрой» (начальник тов. Вахромеев Б. Н., секретарь парторганизации тов. Гришин А. И., председатель постройкома тов. Трофимович В. Г.).

Районный комитет КПСС и исполком райсовета призывают секретарей первичных партийных организаций, председателей профсоюзных комитетов, хозяйственных руководителей развернуть действенное социалистическое соревнование за достойную встречу 51-й годовщины Великого Октября и выполнение годового плана.

К 50-летию ВЛКСМ Жила бы страна родная...

Двадцать три миллиона комсомольцев, сотни тысяч первичных организаций — большая, хорошо организованная сила, регулярная армия борцов. Сейчас практически нет в нашей стране предприятия, стройки, колхоза, совхоза, учреждения, где бы не было ячейки комсомола. Влияние, авторитет Ленинского комсомола охватывают все сферы жизни нашего общества.

«Партия по праву гордится тем, что ею воспитаны целые поколения людей в духе беззаветной преданности великим идеалам коммунизма, — говорилось в Отчетном докладе ЦК КПСС XXIII съезду партии. — Она видит в комсомоле боевой авангард советской молодежи, свой надежный резерв... Партия верит в силу и возможности Ленинского комсомола, советской молодежи, поручала и впредь будет поручать им большие и ответственные дела».

Высокая и достойная оценка полувекового пути Ленинского комсомола, свидетельство его авторитета в нашем обществе. Ударные комсомольские стройки и студенческие строительные отряды, механизированные хозрасчетные звенья в сельском хозяйстве и штабы «Комсомольского прожектора», походы бережливых и смотры технического творчества, движение за честь советской марки и шефство над сферой обслуживания — все это комсомольские университеты трудового воспитания молодежи, в которых миллионы юношей и девушек практически выполняют ленинские заветы учиться коммунизму в общем труде вместе с рабочими и крестьянами.

Комсомольская ударная стройка. Все эти годы она была и есть трудовой паспорт комсомола. За годы семилетки миллион сто тысяч юношей и девушек — добровольцев направил комсомол на важнейшие стройки Сибири, Севера, Дальнего Востока. Только за четыре ее года на подшефных комсомолу 240 стройках было введено в строй 750 крупных промышленных объектов. 22 новых города и 140 поселков, средний возраст жителей которых не более 25 лет, построила в основном молодежь. Почти сто решающих строек новой пятилетки ведутся под флагом ударных комсомольских. Туда же направлено более полумиллиона добровольцев с путевками комсомола. И разве это не признание заслуг посланцев комсомола: шесть комсомольских организаций городов-строек — Братска, Волжского, Кривого Рога, Норильска, Жданова, Рудного — в дни работы XV съезда ВЛКСМ были награждены орденами Трудового Красного Знамени.

Не так давно комсомольцы-свердловчане возродили на своих предприятиях «фронтовые бригады». Вот как это началось на заводе «Уралхиммаш». В цех поступил срочный заказ. Молодежь решила выполнить его по-ударному, по-фронтовому. Но в цехе 12 молодых ребят не справлялись с нормами. Тогда пригласили на время ударной вахты опытнейшего мастера Николая Семеновича Первушина. Он на ходу передавал ребятам тонкости мастерства. Каждый день вывешивались сводки — кто как сработал, которые обсуждались после смены. И вот выписка из решения комитета комсомола завода: «Обсуждали итоги работы комсомольской группы цеха вакуум-фильтров. Экономисты сообщают: средняя производительность 102.5 процента. За месяц 10 молодых рабочих впервые выполнили нормы выработки. 60 процентов продукции принято с первого предъявления».

В ходе строительства коммунизма все более важным и ответственным делом становится политическое и научно-техническое образование молодежи. Наше общество успешно решает эту задачу, и немаловажная роль здесь принадлежит комсомолу. Половина сегодняшних комсомольцев имеет среднее, незаконченное высшее и высшее образование.

Союз молодежи всегда считал одной из главных своих задач — осуществлять живую связь времен, аккумулировать в себе святые традиции старших поколений коммунистов и комсомольцев. В последние годы комсомол развернул массовое патриотическое движение следопытов славы отцов, девиз которого: «Ничто не забыто, никто не забыт». Миллионы юных идут походами по маршрутам революционной, боевой и трудовой славы народа, ощутив живое дыхание подвига старших.

Отцы и дети. Буржуазные пропагандисты из кожи вон лезут, чтобы выискать некое противостояние их в нашем обществе. Но его не было, нет и не будет.

Трудом и борьбой, матросовской амбразурой и подвигом молодогвардейцев, целиной и Братском доказал комсомол верность свою поколению первых. Отеческим напутствием всему молодому поколению страны звучат слова постановления ЦК КПСС «О 50-летии ВЛКСМ и задачах коммунистического воспитания молодежи»:

«ЦК КПСС выражает уверенность в том, что комсомольцы, наша славная молодежь всем сердцем воспримут задачи, выдвигаемые партией. Идя навстречу юбилею ВЛКСМ и 100-летию со дня рождения Владимира Ильича Ленина, юноши и девушки еще выше поднимут трудовую и политическую активность, теснее сплотят свои ряды вокруг Коммунистической партии, будут самоотверженно трудиться на благо коммунизма, на благо советского народа».

Партийная жизнь

СЕКРЕТАРИ ПАРТОРГАНИЗАЦИЙ УЧАТСЯ

Орготдел райкома КПСС провел семинар секретарей первичных партийных организаций. На нем выступили с беседами «Задачи идеологической работы в связи с подготовкой к 100-летию со дня рождения В. И. Ленина» заведующий отделом пропаганды и агитации В. Д. Салмин, «О руководстве парторганизации лекционной пропагандой» ответственный секретарь районного общества «Знание» М. Н. Шевелева, «О роли политинформаторов и агитаторов в политической работе среди трудящихся» инструктор Е. В. Попова и другие.

Растут ряды партии

Недавно коммунисты партийной организации строительного управления № 12 приняли в члены КПСС лучшую производственницу, активную общественницу В. Н. Иванову. Валентина Николаевна — нормировщик, член цехкома профсоюза и поста народного контроля, общественный распространитель периодической печати и частый гость школы, где ее избрали членом родительского комитета.

На этом же собрании был принят кандидатом в члены КПСС и начальник управления Владимир Иванович Медведев.

ПРЕДПРАЗДНИЧНОЕ СОВЕЩАНИЕ

В клубе «Нефтяник» состоялось совещание секретарей первичных партийных организаций, руководителей предприятий, председателей местных комитетов профсоюзов и членов праздничных комиссий по вопросу «О подготовке и проведении праздника 51-ой годовщины Великой Октябрьской социалистической революции». Председатель комиссии — заместитель председателя райисполкома С. Н. Кожевников — подробно изложил план проведения праздничных торжеств.

Она учит наших детей



Двадцать восемь лет отдала педагогической деятельности Ольга Тимофеевна Борисова. Сейчас Ольга Тимофеевна учит третьеклассников восьмилетней школы Нижневартовска, является руководителем методической секции учителей начальных классов.

На снимке: О. Т. Борисова.

Фото А. НОВОСЕЛОВА.

ИДТИ В НОГУ С ЖИЗНЬЮ

Теоретическая конференция «В. И. Ленин о коммунистическом воспитании молодежи», посвященная 50-летию ВЛКСМ, началась необычно. Вначале присутствующие просмотрели два киножурнала «Мы с тобой, Вьетнам!» и «Советский Урал». Затем секретарь райкома ВЛКСМ Р. Литвинова предоставляет первое слово для доклада заведующему отделом райкома КПСС В. Д. Салмину. Его тема выступления — «Ленинские заветы молодежи живут и побеждают».

— Полувековой юбилей ВЛКСМ — большое событие в общественно-политической жизни страны, — начинает он, — знаменательный праздник комсомольцев, молодежи, всех советских людей. Ленинскому комсомолу есть чем гордиться. В революционных, трудовых и ратных подвигах, в богатом опыте отцов и матерей он видит яркий пример для подражания. Комсомол высоко несет знамя пролетарского интернационализма. Своей преданностью идеям коммунизма, великому делу партии, инициативой и неиссякаемой энергией в строительстве социализма и коммунизма он снискал глубокое уважение всего советского народа.

Далее докладчик говорит, что сейчас, как и раньше, для комсомола верным компасом должно быть указание великого Ленина о том, чтобы «...каждый день в любой деревне, в любом городе молодежь решала практически ту или иную задачу общего труда, пускай самую маленькую, пускай самую простую». И с каждым днем весомее становится вклад молодых тружеников соревнующихся за достойную встречу 100-летия со дня рождения В. И. Ленина, чье имя с гордостью носит комсомол. Во всем этом мы видим немеркнущее торжество заветов великого вождя, данных им молодежи на III съезде РКСМ.

— С тех пор и поныне молодежь шагает по пути, освещенному вождем, из года в год сверяет она свою работу с ленинским курсом, — как бы продолжая речь предыдущего оратора, начал свое выступление на тему «Что значит учиться коммунизму» секретарь комсомольской организации Мегионской конторы бурения Евгений Чекулин. — Исходя из всемирно-исторической цели — построения коммунистического общества, В. И. Ленин еще в то время, на III съезде РКСМ, определил для нас задачу. Она состоит в том, чтобы учиться. Учиться коммунизму!

На трибуне секретарь комсомольской организации НПУ «Мегионнефть» Юрий Маслов. Он говорит о воспитании в труде.

— Велика и почетна роль нашей молодежи, Ленинского комсомола в строительстве социализма и коммунизма, — говорит он. — Героический труд стал для нас главным и мудрым воспитателем. Только хорошее можно сказать о комсомольско-молодежной бригаде второго нефтепромысла, которую возглавляет С. Мурсалимов. Первую баржу с мегионской нефтью в этом году отправили они. В социалистическом соревновании в честь 50-летия ВЛКСМ бригаде присуждено второе место, она награждена Почетной грамотой окружкома ВЛКСМ.

НАВСТРЕЧУ 50-ЛЕТИЮ ЛЕНИНСКОГО КОМСОМОЛА

По-хозяйски, с комсомольским огоньком работают молодые рационализаторы ЦНИПРа Дорофеев и Перепелкин. Только за три их внесенных предложения управление получило 10 тысяч рублей экономии. Недавно приехала к нам молодой специалист Вера Горбаткова, но все ее у нас знают как активную комсомолку. Благодарны ей и жители поселка. Это она дала им спокойно работать на открытых участках, а в праздники отдыхать на свежем воздухе. Вера — химик, гроза надоедливых мошек и комаров.

Можно привести множество примеров, когда комсомольцы и молодежь НПУ «Мегионнефть», на каком бы участке они ни работали, всегда и везде проявляют свою инициативу, свой почин, свое умение.

С затаенным дыханием слушают присутствующие в зале выступление на тему «Мораль революционера» завуча средней школы № 2, секретаря партийной организации Валентины Ивановны Симоновой. Ее спокойный голос проникает в душу каждого, ее речь насыщена яркими примерами о кристальной нравственности и чистоте морали советских людей. «Долг перед отечеством,—говорит Валентина Ивановна,—святыня человека. И надо, чтобы наша молодежь дорожила ей, как дорожит человек своим добрым именем, достоинством своей семьи. Чтобы каждый понимал и сердцем чувствовал: Родина без меня обойтись может, я же без нее — нет».

— Есть в селе на Кировоградщине женщина, у которой сын, муж и брат с первых дней Отечественной войны сражались на фронте, — доносится голос с трибуны. — А второй ее сын, 25-летний мужчина, отец троих детей, остался в селе и стал предателем. Однажды вечером к нему пришла мать. Выпроводив из дома внуков, она положила на стол маленький узелок и сказала: «Здесь заряженный пистолет, дали мне его верные люди. Я выйду из хаты, а ты застрелись... Или убей меня». У фашистского наймита не хватило духу ослушаться матери. Он застрелился.

Советская Армия освободила село. Вскоре женщина получила три извещения о героической смерти ее близких. В ее палисаднике ученики посадили три куста роз в память о сыне, муже и брате. В глазах женщины — благодарность, но ничто уже не может снять с ее лица печаль за второго сына.

Ни одно другое историческое явление последних ста лет не дало миру такой когорты великолепных личностей, как русская революция: одаренных, ярких, гордых. Такими людей делают убеждения — самые святые и справедливые на свете. О том, какие человеческие характеры выковала наша партия, говорит такой пример. Однажды в тяжелые годы страны упал в обморок от голода народный комиссар продовольствия, большевик Александр Цюрупа. Он беспокоился накормить всю страну, но даже в мыслях не допускал, что сможет съесть кусок хлеба сверх положенного ему скудного пайка!

А вот современный эпизод. К донецкому шахтеру Герою Социалистического Труда Северинову приехал иностранный корреспондент и задал вопрос:

— Скажите, господин Северинов, что вас привлекает в вашей гражданской деятельности — деньги или слава?

— Господин журналист, меня привлекает долг коммуниста.

— Долг? Понятно. Значит, принуждение.

— Я убежден, что вы прекрасно говорите на русском языке. Но вам надо учить советский язык.

Вот нравственная перекличка поколений. И сегодня для молодежи быть революционером, значит, быть убежденным коммунистом, преодолевать трудности, не отступать от начатого, воспитываться духовно, преодолевать пережитки прошлого — без сожаления, бороться за свои идеалы — без поражений. Хочется, чтобы ни у кого не исчезало стремление — узнавать, радость — открывать, жажда — жить! Все то, о чем говорил В. И. Ленин на III съезде комсомола.

С темой «Убежденность — оружие борца» выступила на конференции директор восьмилетней школы Ольга Михайловна Заспа.

В. И. Ленин говорил, что мы — партия новаторов, а за новаторами всегда охотнее идет молодежь. Мы — партия самоотверженной борьбы со старым гнильем, а на самоотверженную борьбу всегда первой пойдет молодежь. И поэтому задача учебы коммунизму молодежи, воспитания в ней качеств борца, созидателя, гражданина, творца стоит на повестке сегодняшнего дня.

В. ВАСИЛЬЕВ.

А впереди — жизнь

Любовь к Родине начинается с любви к дому, где вырос, к улице, по которой бегал босиком, где знаком каждый камешек, каждая рябина, с любви к затаенной тишине разморенного на солнцепеке перелеску... Такой осталась Украина в памяти комсомолки Нелли Якимовой, которая живет уже четвертый год в Нижневартовске. Поселок вырос на глазах: отодвинулась тайга, протянулись новые улицы... Встретила здесь Нелли много новых, верных друзей. Летом она уезжает в лагерь или к родителям, но быстро начинает скучать о друзьях, поселку, который за эти годы стал родным.

Сейчас Нелли учится в 10 классе, как говорится, стоит на пороге в жизнь. Но чтобы сделать первый шаг на дорогу, не знающую движения назад, надо быть хорошо подготовленным. Комсомолка понимает, что без знаний, которые дает школа, нет пути по этой дороге. Нелли мечтает стать журналисткой и, чтобы приблизить эту мечту, много работает дополнительно. А хватит ли для этого сил, знаний?

— Я все равно добьюсь своего! — упрямо решает Нелли.

В этом году она — секретарь комсомольской организации школы № 2. Много забот у Нелли: учеба комсомольцев, выпуск стенгазеты, спортивные соревнования. Для комсомольцев она не просто секретарь, но и хороший товарищ, «свой» человек, которому все можно доверить.

Пионеры и комсомольцы готовятся к большому празднику — юбилею Ленинского комсомола: собирают библиотеку в подарок школе, принимают участие в работе клуба «Наш Ленинский комсомол». Много дел у комсомольцев школы и их секретаря, а впереди — еще больше. Впереди — жизнь.

Г. МИХЛЯЕВА.

По следам наших выступлений

В передовой статье «За большой спорт» (№ 116 нашей газеты) шла речь о развитии спорта в нашем районе. В ответ на критические замечания председатель райкома профсоюза нефтяников тов. Удовенко сообщил редакции: **«Президиумом райкома профсоюза принято решение об укомплектовании инвентарем спортзала при клубе «Юбилейный» за счет средств профсоюза. Созданы три спортивные секции, подобраны руководители секций. Первичным комитетам профсоюза предложено решить на своих заседаниях вопрос об участии предприятий в оборудовании зимних спортсооружений».**



Наша Ленинниана

Выпуск девятый

СИМВОЛ ЛЮБВИ НАРОДНОЙ

26 января 1924 года, в день похорон Владимира Ильича, казанские рабочие, собравшиеся в Ленинском саду на митинг, приняли решение соорудить в городе за счет добровольных отчислений из своей зарплаты памятник «самому человечному человеку». Фигура вождя во весь рост с устремленным вдаль одухотворенным взглядом была изготовлена в рекордный срок — к весне 1925 года.

Спустя десятилетия, в Казани установили еще два памятника Ильичу. Но этот первый, сравнительно небольшой, не менее дорог нам, ибо он символизирует глубокую признательность и любовь казанских трудящихся, наших отцов и дедов к великому Ленину.

И. СИБГАТУЛЛИН.
г. Казань.

Памятник Ильичу

ПРИ ЖИЗНИ Владимиру Ильичу Ленину не ставили памятников. Но в дни великой скорби в 1924 году люди городов и поселков, трудящиеся заводов и фабрик стихийно стали принимать решения увековечить память любимого вождя. Одними из первых скульптуру В. И. Ленина установили у своей фабрики ткачи Глуховской мануфактуры. Здесь, в Подмосковье, хорошо знали Ильича, многие рабочие были лично с ним знакомы. Этот памятник создавался руками рабочего скульптора-самоучки Федора Кузнецова. Немного позже появились памятники в Иваново-Вознесенске и Калуге, Душанбе и Орджоникидзе.

На родине Ильича, в том же 1924 году поставлено было два памятника: в Измайловке на суконной фабрике и в Барыше на фабрике имени В. И. Ленина. Сработанные также простыми умельцами-рабочими, они были выражением велиной народной любви к своему вождю.

В ноябре 1927 года к десятой годовщине Октября у Смольного в Ленинграде открылся памятник Владимиру Ильичу, автором которого был уже знаменитый ваятель Василий Козлов. К числу лучших в стране относится и ульяновский памятник над Волгой, созданный М. Г. Манизером.

Накануне пятидесятилетия великого Октября в Кремле в Иваницком саду состоялся торжественный митинг, посвященный открытию нового памятника основателю социалистического государства. На низком пьедестале из красного гранита бронзовая фигура вождя. Вокруг памятника площадка, выложенная черными лабрадоровыми плитами. Проект этого памятника, авторами которого были скульптор В. Пинчук и архитектор С. Сперанский, был признан лучшим на конкурсе, в котором участвовали лучшие архитенторы и скульпторы страны.

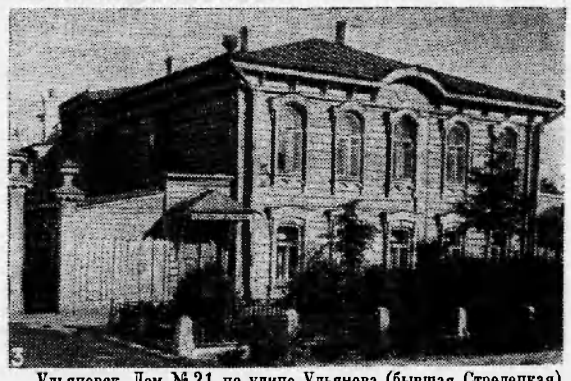

Ульяновск. Дом № 21 по улице Ульянова (бывшая Стрелецкая). Здесь прошло раннее детство В. И. Ленина (1870—1875 г. г.).

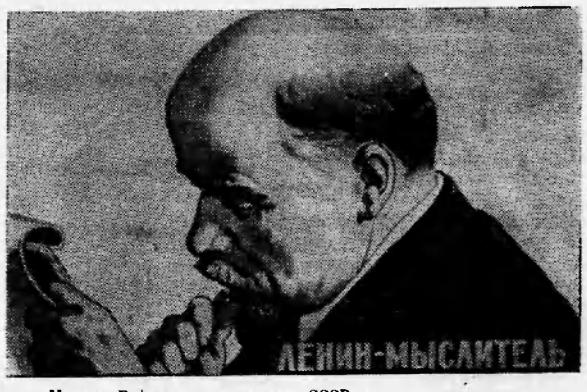

Москва. В Академии художеств СССР открыта выставка произведений изобразительных искусств, допущенных к конкурсу на соискание Государственных премий СССР 1968 года.

На снимке: один из плакатов художника В. С. Иванова «Ленин — мыслитель».

Фотохроника ТАСС.

Подвиг

Вряд ли кто возьмется назвать, сколько установлено памятников В. И. Ленину. Они есть в больших городах и совсем маленьких селах. Примечательный памятник Ленину установлен в немецком городке Эйслебене. Его история такова. Во время войны бронзовую фигуру Ленина фашисты вывезли из города Пушкино для переплавки на металл. Работавшие на заводе русские люди и немецкие антифашисты надежно спрятали ее и в ночь перед вступлением в этот город советских войск поставили памятник на постамент.

А сейчас мне хочется напомнить еще об одном подвиге. В марте 1924 года рабочие нашей Барышевской суконной фабрики имени Ленина открыли у себя памятник Ленину. На постаменте установили бронзовый бюст Ильича, отлитый в фабричной мастерской по модели, изготовленной художником и модельщиком. Суть подвига в том, что никто из причастных к созданию памятника не получил никакого художественного образования и никогда до этого случая не имел никакого отношения к отливу скульптур.

Вот их имена: художник Иван Мелешкин, модельщик Николай Черпаков, литейщики Михаил Кузнецов, Андрей Мироненков, Николай Еремеев, Иван Коротков. В рекордно короткий срок — 50 дней — они изготовили модель и сделали отливку из бронзы.

По деревянной модели, сделанной Мелешкиным и Черпаковым, бюст Ильича отлили из чугуна и установили возле клуба и рабочие свердловской суконной фабрики в Измайловке. Эта отливка сохранилась до сих пор.

И. КВЯТКОВСКИЙ.
Ульяновская область.

УГОЛОК ЗДОРОВЬЯ

Чтобы гордиться своим поселком

О чистоте наших дворов надо заботиться постоянно. Но получается наоборот. Некоторые жильцы, забыв о правилах санитарии, выливают из окон помои, выбрасывают пустые бутылки, консервные банки, бумагу, спускают воду из стиральных машин. Этим особенно отличаются жильцы шестой квартиры дома № 52 «б» по улице Нефтяников Дубинины. Они неоднократно предупреждались, но выводов для себя, видимо, не сделали. Также в большой недружбе с санитарными правилами находятся жильцы первого и второго общежитий СУ-13.

Проживающие в 5 «б» микрорайоне сооружают в оставшихся от зелененых зон жалких закоулках частные бани, сараи, свинарники, вырубают деревья.

Товарищи, чистота и красота наших улиц и дворов зависит от нас самих. За санитарную культуру мы должны бороться все вместе, чтобы можно было по-настоящему гордиться своим поселком.

Т. БОЗДУНОВА,
работник санэпидстанции.

Больше заботы о детях

Несмотря на то, что детский комбинат на 5 «а» квартале сдан в эксплуатацию еще в мае, условия для его нормальной работы до сих под не созданы. Периодически не бывает воды и электроэнергии. Когда наступили заморозки, в групповых комнатах не выдерживался температурный режим, так как помещение детского сада не отоплялось до 7 октября. Это способствовало возникновению простудных заболеваний.

В настоящее время в детском комбинате № 2 СУ-13 не исправна канализация, не оборудована спортплощадка.

Не лучше дело обстоит в детском комбинате треста «Мегионгазстрой». В нем также не исправна канализация. Несмотря на то, что заведующая комбинатом Е. Н. Гурьянова несколько раз обращалась по этому вопросу к администрации треста, никаких изменений не последовало.

Дети — наше будущее, и им мы должны уделять все внимание. Администрациям названных предприятий следует проявить настоящую заботу о малышах.

Р. АНАШКИНА,
пом. санврача.

О промышленной санитарии

В каких условиях трудятся строители? Вот как обстоит дело на участках СУ-13. Рабочие доставляются на отдаленные участки на открытых автомашинах, неприспособленных для перевозки людей, а на второй участок им приходится идти пешком.

На объектах не оборудованы бытовые помещения, где бы рабочие могли обогреться и отдохнуть. На втором участке бытовка, правда, имеется, но вряд ли рабочим захочется отдохнуть в обеденный перерыв в холодном помещении при минусовой температуре.

Отсутствует и кипяченая вода, а если и имеется, то хранится в ведрах, а не в бачках. Не случайно в СУ-13 повышенное число простудных и острых желудочно-кишечных заболеваний.

В столярном цехе СУ-13 сделана система вентиляции, но она не действует. Рабочим приходится дышать запыленным воздухом.

Не лучше обстоит дело на участках СУ-18. Здесь нет ни одного оборудованного бытового помещения, отсутствуют предметы личной гигиены (мыло, умывальники, полотенце), нет кипяченой воды. На строительных участках не организовано горячее питание.

Совершенно другое можно увидеть на участках СМУ-5. Бытовые помещения здесь оборудованы, постоянно имеется кипяченая вода, организованы уголки здоровья. Чувствуется забота администрации и профсоюзной организации о своих работниках.

Когда же, наконец, и руководители СУ-13 и СУ-18 серьезно отнесутся к такому важному делу, как охрана здоровья рабочих?

Г. ТРУБНИКОВА,
помощник санврача.

ПОЗАБЫТЫЕ ОБЩЕЖИТИЯ СТРОИТЕЛЕЙ

Нам, работникам санэпидстанции, постоянно приходится бывать в помещениях, в которых расположены общежития №№ 1, 2, 3, 6 СУ-13. Находятся они в антисанитарном состоянии. Несколько лучше обстоит дело в общежитии № 5. В общежитии № 1 нет сушилки. В результате строители вынуждены сушить одежду и обувь в комнатах или, в худшем случае, устраивать свалку рабочей одежды и утром идти в сырой на работу.

В общежития №№ 3, 5, 6 вода подвозится на машинах, поэтому здесь постоянно ощущается ее недостаток, особенно кипяченой. Несмотря на неоднократные санитарные предписания и проверочные акты, ни в одной комнате нет графинов под питьевую кипяченую воду и стаканов по числу проживающих.

Администрация предъявляет низкие требования к проживающим в общежитии. Не везде вывешены правила для жильцов, не выбраны советы общежитий, а если и выбраны, то бездействующие. Ни в одном общежитии не проводится конкурс на лучшую комнату.

Совершенно не уделяется внимания культурному отдыху рабочих, мало читается лекций, не проводятся беседы, не работают спортивные секции. Потому, наверное, многие проживающие в общежитиях №№ 1 и 2 считают, что «культурный» отдых заключается в каждодневном распитии спиртных напитков и выбрасывании пустых бутылок за окно.

Хочется надеяться, что администрация СУ-13 (тт. Вахромеев, Брыль) будет чаще навещать свои общежития, чтобы быть в курсе всей жизни своих рабочих.

Н. ЛАВРИКОВА,
помощник санврача санэпидстанции.

◆◆◆



Киностудия «Арменфильм» ведет в Дагестане натурные съемки художественного фильма «Взрыв после полуночи». Новая картина расскажет о большевистском подполье, действовавшем в 1918 году в Махачкале, о борьбе с деникинской контрразведкой. Ставят фильм авторы лент «Лично известен» и «Чрезвычайное поручение» народные артисты Армении С. Кеворков и Э. Карамян. Свою новую работу кинематографисты посвящают пятидесятилетию Ленинского комсомола.

На снимке: во время съемок нового фильма.

Фотохроника ТАСС.

◆◆◆

ИЗ РЕДАКЦИОННОЙ ПОЧТЫ

Он спас мне жизнь

Я еще не совсем здорова, но знаю, что поправлюсь.

В Нижневартовскую больницу я попала в тяжелом состоянии. До Тюмени меня довезти было уже невозможно: требовалась срочная операция. Благодаря самоотверженности и риску хирурга Калинина Александра Евгеньевича, я осталась жива.

Александр Евгеньевич не только опытный хирург. Его чуткость, внимательность, контроль за больными помогают людям выздоравливать. Большую заботу о больных проявляет и хирургическая сестра Аля (фамилию ее не знаю). Сердечное Вам спасибо!

Р. ДУБИНИНА.

Поселок Нижневартовск.

...А У НАС НЕТ ВРАЧА

Три месяца в поселке Былино нет врача. Двести жителей остались без медицинской помощи. Даже за таблетками от головной боли приходится ездить в Нижневартовск. Положение осложнилось с закрытием навигации. О чем думали работники райздравотдела, переводя нашего медицинского работника в Нижневартовск?

ЕРЕМИНА, КОЛЕСНИКОВА, ОВЧИННИКОВА, ГАВРИЛЕНКО и другие жители поселка Былино.

ОБЕЩАННОЕ ЖДЕМ ТРИ ГОДА

Ко всем домам нашего микрорайона подсоединили отопление, только в нашем доме № 8 по улице Львовской и в доме напротив тепла нет. Теплотрасса к нашим домам была подведена еще в 1965 году. Весной мы обратились по этому поводу к начальнику СУ-12 т. Медведеву, летом напоминали ЖКО, главному инженеру СУ-12 т. Рубцову, но...лето прошло, а отопления нет. Теперь нам предлагают убрать дрова от дома в сараи, которые построены далеко от наших домов.

Как нам быть? Просим помочь и воздействовать на руководителей СУ-12.

И. КЛАССЕН.

Поселок Мегион.

ПРИРОДА И ЧЕЛОВЕК

ПЕРЕСЕЛЕНИЕ ЗВЕРЕЙ

Сорок лет назад в нашей стране началась акклиматизация ондатры — одного из первых заморских переселенцев в советские края. В 1928 году привезенных из-за границы пушных зверьков выпустили в водоемы островов Белого и Охотского морей. Через год канадская ондатра появилась в Подмосковье, затем в Архангельской, Свердловской областях, в Красноярском крае...

С тех пор в водные угодья 118 областей, краев и республик переселено более 275 тысяч зверьков. Промысел на ондатру начался в 1935 году. И в общем счете страна получила уже более 90 миллионов ценных меховых шкурок.

После войны в СССР сохранился всего один зубр. А сейчас их у нас около тысячи — целые стада в Белоруссии, на Кавказе, под Москвой. Биологи намерены скоро выпустить зубров в Карпаты, в леса Закавказья. Совсем недавно мы беспокоились за судьбу исчезавшего лося. Сегодня лесных красавцев около 800 тысяч.

Не грозит больше беда и «королю меха»: около 20 тысяч соболей выпущено в леса Сибири.

И если обобщить данные, то выйдет, что за годы Советской власти в угодьях нашей страны расселено около 400 тысяч зверей 45 видов! Обогащение фауны продолжается.

(КОРР. ТАСС).

ЛИТЕРАТУРНЫЙ ЛИСТОК

С. КУЗНЕЦОВ **РАССКАЗ**

ТАЙНА СГОРЕВШЕЙ СВЕЧИ

Третью неделю бригада лесорубов под руководством Гордея Калужникова валила лес на широких Кондратьевских увалах, подбираясь к глухому местечку Крутая Вершина. Места были действительно глухие. Лесные поляны с густой рослой травой крест-накрест исхлестаны медвежьими тропами. Под широкопалыми кедрами — хозяйски укатанные лежбища. Брызгали рассыпчатым горохом выводки косачей из тенистых кустов, а на брусничных песчаных боровинах, где-нибудь за высоким камышом засохшей проточки, упруго били крыльями царственные глухари с черными, как обгорелые пни, зобами.

Днем работать было тяжело — жара, жестокие пауты по вершку величиной. Потому и спали днем в трех огромных палатках, поставленных под тенистыми ветвями. А как спадала жара, утихал паут, выходили валить деревья. К вечеру столбами поднималась мошка вперемешку с комарами — этот мелкий, но чертовски злой таежный насекомоядный народ.

— В две смены работают, сволочи! — злились лесорубы, доставая флаконы с репудином. Только им, нанесенным на сухое тело, и можно было спасаться. Вспотеешь — не поможет, только поры разъест.

Летом ночи коротки. «Обед» при свете костра, перекур — и снова за работу, пока не поднялось над лесом палящее солнце, пока дремлет в траве прожорливый овод. Кончив работу, шли купаться в таежной речке Змеевке. А потом снова отдых до вечера.

И все же работа изматывала. Иные не могли привыкнуть к дневному сну, закрывали наглухо все отверстия в палатке, но тогда становилось душно. После того, как в палатку заползла змея, стали оставлять дежурного.

По субботам Гордей разрешал «пир». Из третьей палатки, наполовину занятой продовольственным складом, выкатывали на свет две фляги с брагой. «Пировали» до понедельника — пили хмельной настой, резались в шахматы, в карты, вытаскивали из речонки четвертных окуней, травили анекдоты. Спали кому сколько захочется, презирая всяких змей.

Обычно в эти дни по вечерам собирались у костра всей братией и затевали песни «Катюшу», «Варшавянку», «Интернационал», «ЛЭП-500». Пели эти песни потому, что каждый их знал, что звучали они в тайге по-особенному торжествующе, утверждающе, и потому, что можно было их петь «на три форте», как говорил баянист Володя Макаров. А то «природный контрабас» Сеня Петелькин влазил на широкий пень, предварительно испрося у братии минуточку внимания, и гудел в тайгу на все «форте», сколько их есть в музыке, басом Петрова:

— Э-эй, хозяин! Вставай! Давай померяемся силами!

...И опять бойкий перестук топоров, нервно-сердитое ворчание бензопил да сочный хруст падающих деревьев.

В среду «отстрадовались», как выразился Гордей. Дружбист Степа Сорокин обнаружил, что у него кончился запас свечей. От перегрузки свечи летели иногда по две штуки в день. Степа побежал к соседу (в бригаде было две «Дружбы»), который трудился над могучей пихтой, но и у того свеч кот наплакал. Поработали до ночи с одной бензопилой, а наутро Гордей скомандовал «отбой». Свечи погорели все до одной.

Стали думать, что делать? Собрали вместе все свечи, их оказалось около полусотни, каждую перепробовали. Чихнет мотор раз-другой и заглохнет. До базы 60 километров. На тракторе не поедешь, пешком идти — бородой обрастешь.

Дружбисты возились со свечами, вертели, перекручивали, мудрили и так и этак. Через сутки решили валить лес ручными пилами — Гордей откуда-то выкопал. Поругиваясь, взялись за пилы, невесело усмехаясь:

— Штучная, двуручная!

— Эта не подведет.

Все ушли, а Степа Сорокин все возился у своей «Дружбы», еще на что-то надеясь. Как ни печально, но факт — ничего не сделаешь. Степа плюнул и пошел купаться. Нырнул раза три, вылез на бережок чуток поблаженствовать, пока паутишки поутихли, и комары еще не появились. Лежит и думает: где это он слышал про свечи? Кто-то где-то что-то говорил? Обжечь в бензине? Обточить?..

Вдруг Степа вскочил и побежал к палаткам. Там никого не было. Старенькая Степина «Дружба» сиротливо торчала у пенька. Он шмыгнул в палатку, достал оттуда напильник без ручки, вывернул свечу и острым концом напильника выколол ее середину. Ввернул, дернул ручку стартера. Мотор, словно в раздумье — завестись или не завестись, почихал, пофыркал и вдруг яростно взревел, дребезжа болтающимся глушителем. Степа стоял у палаток в одних трусишках и смеялся, как ребенок.

Через полчаса заработали обе бензопилы. Снова часто заухали падающие деревья, застучали по сучьям веселые топоры. Парни, посмеиваясь, восхищенно ахнули на Степу, который во власти почти что архимедовского открытия работал в сапогах на босу ногу, в мокрой рубахе на голом теле. Налегая на ручки бензопилы, чувствовал на себе взгляды товарищей и не мог остановиться. Его распирало от восторга, как влюбленного.

— Ну, Степа, перекур! — крикнул ему на ухо Сеня Петелькин.

Степа заглушил пилу, пышущую жаром, вытер рукавом пот. Ребята собирались в тени в кружок, доставали папиросы.

Отдых по-настоящему приятен только тогда, когда чувствуешь во всем теле приятную рабочую усталость, чувствуешь, что здорово поработал. Сядешь в тени разлапистых веток на мягкий моховой бугорок, затянешься цигаркой. Отдирая прилипшую к телу рубаху, радуешься благодатному обдувающему ветерку. Перекур был не долгий, но Степа успел рассказать ребятам про секрет сгоревшей свечи.

— Кончил я семь классов и бросил учебу — некому было кнут хороший взять... Пошел помощником тракториста в колхозе. Техника была старая, кадров не хватало. Тракторист у меня старик был, здорово в тракторе разбирался. Как сейчас его вижу: лоб весь в морщинках, лысый, седой, трубку черную курил и все кашлял...

Разбирали мы как-то свечи, старая попалась — я выбросил. А старик подобрал, говорит: «Зря добром бросаешься. Испортилась — бери подпилок, коли сердцевину!» Да я тогда не обратил внимания. Свеча испортится — сменишь, новую поставишь — и дальше. А вот вишь, как пригодилось.

— Ведь, старый дурак, прожил на свете пятьдесят с гаком, — сказал Гордей, — а про такую штуку впервые слышу. Вот уж истинно: век живи — век учись!

Перекур кончился. Снова загрохотала тайга, наполняясь людскими голосами, яростным визгом пил. Бригада подбиралась к конечной цели своего пути — местечку Крутая Вершина.

Город друзей

— Стой!
Под ногами земля?
Не вата?
— Это прошлым
стало уже.
Здесь
красуется
Нижневартовск
Гордым взлетом
своих этажей!
Окна домов
светлые-светлые...
Двери настежь —
Давай заходи!
Ждут здесь
друзей,
как парусник — ветра.
Встретят —
забудешь
о трудном пути.
Волны Оби
темные,
белые...
Кто из них хмурится,
кто весел?
Бьются
о нижневартовский берег.
Как твои локоны
о висок.
Кедры сгрудились,
шепчут что-то.
Смотрят на город
во все глаза:
Тут ведь роднились
глушь да болота —
Значит,
на свете
есть чудеса!
Нет, под ногами
земля —
не вата.
Вижу издали
отблеск огней
Здравствуй,
юный мой
Нижневартовск —
Город нефтяников,
город друзей!

А. ЛАСКИН.

И. о. редактора **В. КИСЕЛЕВ.**

Нижневартовская типография упр. по печати Тюменского облисполкома. Заказ 390.

ЛЕНИНСКОМУ КОМСОМОЛУ — 50 ЛЕТ



УКАЗ ПРЕЗИДИУМА ВЕРХОВНОГО СОВЕТА СССР

О награждении Всесоюзного Ленинского Коммунистического Союза Молодежи орденом Октябрьской Революции



За выдающиеся заслуги и большой вклад комсомольцев, советской молодежи в становление и укрепление Советской власти, мужество и героизм, проявленные в боях с врагами нашей Родины, активное участие в социалистическом и коммунистическом строительстве, за плодотворную работу по воспитанию подрастающих поколений в духе преданности заветам В. И. Ленина и в связи с 50-летием ВЛКСМ наградить **Всесоюзный Ленинский Коммунистический Союз Молодежи** орденом **Октябрьской Революции.**

Председатель Президиума Верховного Совета СССР Н. ПОДГОРНЫЙ.
Секретарь Президиума Верховного Совета СССР М. ГЕОРГАДЗЕ.

Москва, Кремль, 25 октября 1968 г.

Пролетарии всех стран, соединяйтесь!

ЛЕНИНСКОЕ ЗНАМЯ

Орган Нижневартовского районного комитета КПСС и районного Совета депутатов трудящихся Тюменской области

№ 130 (2488) Год издания 27-й | ВТОРНИК, 29 ОКТЯБРЯ 1968 ГОДА | Цена 2 коп.

РАПОРТУЕТ МОЛОДЕЖЬ

Нефтяники нашего управления перевыполнили десятимесячный план по добыче «черного золота» на 27 860 тонн. В этом успехе есть и доля труда комсомольцев. Вот они — наши маяки производства: Николай Чернов, Вера Горбаткова, Евгений Дорофеев, Тамара Нестеренко, комсомольско-молодежная бригада С. Мурсалимова.

Ю. МАСЛОВ,
секретарь комитета ВЛКСМ НПУ «Мегионнефть».



Это — «комбриг» — командир комсомольско-молодежной бригады коммунистического труда СУ-13 Нина Ларина. Руками руководимых ею отделочниц много сделано в будущем городе нефтяников.

«Много еще будет сделано!» — говорит Нина.

Фото А. НОВОСЕЛОВА.

* * *

Коллектив СУ-909 досрочно справился с годовым планом. Вместе со всеми успешно трудились комсомольцы Ю. Грахов, В. Лакупчик, члены бригады И. Толмачева. Вместе с комсомольцами автобазы № 9 мы участвуем в строительстве стадиона на 2 участке, детской площадки в районе 5 «б» квартала.

В. ЛЕЙТЛАНД,
секретарь комсомольской организации СУ-909.

Будут новые ордена

Комсомолу исполнилось пятьдесят. Каждый год его славной биографии — как патрон в обойме, как зерно в тугом колосе.

1918 год...

В тревожные и пламенные дни гражданской войны, 29 октября 1918 года, в Москве собрался 1-й Всероссийский съезд союзов рабочей и крестьянской молодежи.

Так рождался комсомол. Знание Устава и знакомство с революционной теорией проверяли тогда вражеские пули, клинки да кулацкие обрезы из-за угла.

В 1928 году, когда вся наша страна отмечала X годовщину Красной Армии, подвиг комсомола в гражданской войне был отмечен особо: на его груди засверкал первый орден — орден боевого Красного Знамени.

«Добудь второй!» — призывал тогда В. Маяковский.

...Добывался он трудно и счастливо.

Молодежь одновременно строила коммунизм и училась коммунизму. Ее знания экзаменовали морозы, голод, разруха.

И добыли комсомольцы второй орден — орден Трудового Красного Знамени.

21 января 1931 года, в седьмую годовщину со дня смерти Ленина, Советское правительство наградило этим орденом комсомол за проявленный трудовой героизм и инициативу.

...И снова война. Простые, вчера никому не известные имена становятся символами бесстрашия и мужества, стойкости и верности.

14 июня 1945 года Президиум Верховного Совета СССР наградил Ленинский комсомол орденом Ленина. За героизм, за преданность Отечеству.

Приближалось тридцатилетие комсомола. Весь мир уже убедился, что никакие трудные экзамены не сбили комсомол с пути.

Об этом говорили строки Указа Президиума Верховного Совета СССР о награждении Всесоюзного Ленинского Коммунистического Союза Молодежи орденом Ленина.

А что сказать о пятом.

Целина — это комсомол. Так уж отложился в памяти народной подвиг молодежи по освоению новых земель.

И вот новое сообщение: Ленинский комсомол награжден шестым орденом — орденом Октябрьской Революции.

То, что сегодня делает комсомол, невиданно по грандиозности и значению. Это мы видим и на примере труда комсомольцев и молодежи нашего района.

Шесть орденов. Шесть этапов на пути комсомола... Впереди — новые рубежи, новые победы. И страна говорит сейчас, глядя на двадцатимиллионную армию своих сынов и дочерей.

— Вам жить при коммунизме, вам удивлять мир! У вас будут еще новые ордена, потому что вам передали жар своих сердец комсомольцы всех поколений.

ПРАЗДНИК ВСЕХ ПОКОЛЕНИЙ

25 октября состоялся юбилейный районный комсомольский пленум, посвященный 50-летию ВЛКСМ. От имени районного комитета партии к комсомольцам обращается с приветствием первый секретарь райкома КПСС **М. П. Страхов.** Доклад о 50-летнем пути Ленинского комсомола читает первый секретарь РК ВЛКСМ **Николай Мохирев.** Он рассказывает о тех, кто были первыми, о трудностях, выпавших на их долю, о их славных делах.

— Комсомольцы наших дней продолжают эстафету старших поколений. Но у нас другое время, и другие условия. Если раньше комсомольцы учились коммунизму в боях с белогвардейцами и интервентами, то сейчас поле сражения — экономика, наука, культура.

Комсомольская организация нашего района вносит большой вклад в общее дело. Все мы знаем о славных успехах на производстве бригад Виктора Бондунова из 95 автобазы, Нины Лариной и Гульсины Кудояровой из СУ-13, Галии Загидуллиной из СУ-12, коллектива первого нефтепромысла. Интересно живут комсомольские организации пожарной охраны (секретарь Н. Машанов), Ларьяка (секретарь А. Поспелова). Успехами на производстве и активной общественной работой завоевали большое уважение работник АТК Саша Белов, Николай Лебедев из Вахской экспедиции, Николай Медведев из НПУ и многие другие.

— Разрешите мне поздравить наших славных комсомольцев и старую гвардию — комсомольцев-ветеранов, которые сейчас продолжают с молодым задором трудиться рядом с нами. Слава Ленинскому комсомолу! Слава Коммунистической партии Советского Союза!

* * *

Комсомольцев пришли приветствовать пионеры. Они поздравляют старших товарищей, просят чаще бывать у них, рассказывают о своих делах, о своих мечтах, и о самой главной — встать в ряды комсомола.

(Окончание на 2-3 стр.)

Да здравствует Ленинский комсомол — верный помощник и резерв Коммунистической партии, передовой отряд молодых строителей коммунизма!

(ИЗ ПРИЗЫВОВ ЦК КВСС)

РОЖДЕННОМУ БУРЕЙ ЛИШЬ В БУРЕ ПОКОЙ

„Союз коммунистической молодежи должен быть ударной группой, которая во всякой работе оказывает свою помощь, проявляет свою инициативу, свой почин“.

В. И. ЛЕНИН











Новых успехов вам, молодые!

Комсомольцы Нижневартовского района, участники Всесоюзной ударной комсомольской стройки, работающие на освоении уникальных нефтяных месторождений, встречают пятидесятилетие комсомола большими трудовыми успехами. Из недр нижневартовской земли Родина уже получила более 2,5 миллиона тонн «черного золота». В решении этой задачи вложен труд молодых нефтяников, геологов, строителей, буровиков, механизаторов, всех юношей и девушек ударной Мегионки.

С каждым днем все весомее становится вклад молодых тружеников района во всенародном соревновании за достойную встречу 100-летия со дня рождения В. И. Ленина.

Бюро райкома КПСС поздравляет районную комсомольскую организацию, всех юношей и девушек с пятидесятилетием Всесоюзного Ленинского Коммунистического Союза Молодежи и выражает уверенность в том, что комсомольцы и молодежь нашего края примут самое активное участие в освоении несметных богатств Среднего Приобья, в первую очередь, Самотлорского нефтяного месторождения, быстрейшем завершении строительства нефтепровода Нижневартовск — Усть-Балык, отдадут всю свою энергию, знания выполнению задач, поставленных Программой партии и XXIII съездом КПСС.

Районный комитет КПСС.

Юность
остроглазая
Расправляет
крылья.
В звонких маршах
будем
Путь
вперед пролег.
Сильно
перевалов
Молодежь
осилит!
Сколько
сквозь мечту свою
Проведут дорог!
Пусть
горою трудно —
Набо
хмурит брови.
Бьет в лицо
пороша,
Ветер —
огневой.
Друг мой первый —
юность
Рюкзаки
готовит
И уходит
в будущее.
Помахав
рукой!

А. ЛАСКИН.

Комсомольская перекличка

СЛОВО КОМСОМОЛЬЦУ 20-х ГОДОВ, СЕКРЕТАРЮ ПАРТОРГАНИЗАЦИИ КОНТОРЫ МАТЕРИАЛЬНО-ТЕХНИЧЕСКОГО СНАБЖЕНИЯ ПАВЛУ ВАСИЛЬЕВИЧУ ЧУПИНУ.



1924 год. В нашу деревню Чупино (в то время Тюменского округа) вернулся из Красной гвардии бывший бедняк Дмитрий Машьянов — статный командир, коммунист. Собрал однажды он всех ребят и говорит: «Слышали, хлопчики, что-нибудь о комсомоле? А о ленинском призыве? Нет? Тогда слушайте...».

Долго он нам рассказывал о героических делах наших сверстников на фронтах гражданской войны, о Ленине, III съезде РКСМ, подробно растолковывал, что такое комсомол. Загорелись мы от его речи и решили создать в деревне комсомольскую ячейку. 14 ребят написали заявление в комсомол, в том числе и я.

С тех пор это имя я пронес через всю жизнь. Уже в следующем 1925 году меня избрали секретарем ячейки. Мы оказывали большую помощь комитету бедноты: обрабатывали землю, убирали урожай, распределяли хлеб. Нередко нам грозили расправой кулаки, разбивали амбар, предназначенный нами в очаг культуры. Но мы были всегда сильнее: за нашей спиной стоял народ, бедное крестьянство.

В 1929 году меня, студента Средне-Волжского коммуниверситета, направили в деревню Шиловку Куйбышевской области уполномоченным крайисполкома по организации колхоза. В то время я имел уже немалый опыт комсомольской и партийной работы. Был секретарем райкома ВЛКСМ, окончил военную полковую школу, учился в университете.

Вскоре организованный колхоз «Трудовик» зажил новой жизнью. Крестьяне Шиловки в 1930 году отправили первые пуды колхозного хлеба государству.

Сегодня комсомолу пятьдесят лет. Он прошел славный путь. Об этом рассказывают его ордена. По этому пути шел и я — комсомолец ленинского призыва. Мы делали то, что было даже не в силах, но всегда побеждали. Нашу цель — построение коммунизма в нашей стране — с честью продолжают комсомольцы 60-х годов. Дело, начатое нами, в отличных руках, оно продолжается с той же энергией и решимостью, что и раньше. Для нас это великая радость.

■ ● ■

Праздник всех поколений

(Окончание. Начало на 1 стр.).

Выступает комсомолец двадцатых годов, секретарь парторганизации техснаба П. В. Чупин. Он рассказывает о делах комсомольцев своего поколения.

На трибуне — секретарь комсомольской организации СМУ-5 Петр Комселяков:

— Молодежь нашего управления стремится быть примером в труде. Отлично трудятся Ю. Григорьев, Н. Гриценюк, В. Ладыгин, освоившими знание лучшего плотника, сантехническая бригада В. Бахтиева. 7 комсомольцев удостоены звания ударников коммунистического труда, остальные борются за право носить это звание.

Мы провели большую работу по вовлечению молодежи в вечернюю школу, взяли шефство над двумя классами школы № 2.

Эстафету выступлений принимает секретарь комсомольской организации Мегионской нефтеразведочной экспедиции Виктор Найер:

— В эти дни мы подводим итоги трудового юбилейного года. В честь 50-летия ВЛКСМ мы брали на себя повышенные социалистические обязательства. Эти обязательства выполнены. 45 комсомольцев получили в текущем году звание ударников коммунистического труда. Заложен сквер имени 50-летия ВЛКСМ. Сделана волейбольная площадка...

Слово просит секретарь ученической комсомольской организации Нижневартовской школы № 2 Нелли Янимова:

— Мы также принимали социалистические обязательства в честь юбилея Ленинского комсомола и сейчас подводим итоги. Наша основная задача — это учеба. Среди 56 комсомольцев нет ни одного неуспевающего, а 25 — учатся на 4 и 5. Большую работу проводит в школе комитет комсомола. В прошлом учебном году у нас хорошо поработала агитбригада. Нынче комсомольцы и школьники 9—10 классов организовали лекторскую группу. Взяли шефство над пионерами...

О работе своих комсомольских организаций рассказывают Николай Машанов из пожарной охраны, Николай Медведев из НПУ «Мегионнефть». Затем слово предоставляется комсомолке сороковых годов, заведующей отделом кадров СМУ-5 Т. А. Осиповой.

— Мы часто думаем о том, какими были вы, ветераны-комсомольцы, — начала свое выступление секретарь учительской комсомольской организации Нижневартовской средней школы № 1 Н. Т. Лопатинина. — Такими же обыкновенными, какие мы сегодня? Если нет, то научите нас, расскажите, что нужно для того, чтобы повторить ваш подвиг. Мы готовы идти за вами бороться за коммунизм.

Сейчас наши выпускники идут в поход в массы, и часто получается, что, прослушав беседу, старые люди начинают вспоминать свою комсомольскую юность. И ребята с большим интересом переспрашивают все это в классе, приглашают интересных людей к себе. Очень много поступает в эти дни заявлений от ребят с просьбой принять их в комсомол. В своих заявлениях они пишут не обычные стандартные слова, а свои, искренние, прочувствованные.

Прения прерываются чрезвычайным сообщением, которое делает М. П. Страхов:

— Товарищи, только что Москва сообщила, что Всесоюзный Ленинский Коммунистический Союз Молодежи награжден шестым орденом — орденом Октябрьской Революции!

Бурные аплодисменты. Все встают, выражая горячую благодарность партии и правительству за высокую награду.

Эстафету рапортов принимает секретарь комсомольской организации 95 автобазы Николай Шу-

О больших делах комсомольцев по освоению нефтяных месторождений говорит заместитель начальника НПУ «Мегионнефть», член обкома комсомола В. С. Майданов. Он сообщил решение администрации, партийной и профсоюзной организации управления: подарить клуб «Нефтяник» районной комсомольской организации.

Первый секретарь райкома ВЛКСМ Н. Мохирев зачитывает приветствия ЦК ВЛКСМ, обкома, райкомов и окружкомов комсомола.

Продолжается разговор о делах комсомольских. Докладывают член комитета комсомола СУ-13 Петр Цибульский, секретарь комсомольской организации СУ-909 Владимир Лейтланд.

Затем слово предоставляется комсомольцу двадцатых годов, управляющему трестом «Мегионгазстрой» Г. И. Пикману.

— Нина Тихоновна Лопаткина спрашивает, какими мы были. Да, мы были такими же простыми, только на нашу долю выпало больше трудностей. Но всегда комсомол был впереди. И сегодня он творит большие дела. Нижневартовск становится центром тюменской нефти. И в этом большая заслуга наших комсомольцев.

От имени администрации, партийной и профсоюзной организации треста «Мегионгазстрой» Г. И. Пикман подносит комсомольцам подарок — закрытый плавательный бассейн, строительство которого скоро начнется. Секретарь райкома ВЛКСМ Раиса Литвинова зачитывает рапорт районной комсомольской организации.

По поручению студенческого строительного отряда Украины М. П. Страхов вручает Г. Р. Пикману приветственный адрес.

— Есть предложение назвать клубом имени 50-летия комсомола, — сообщает председатель президиума. Предложение встречено бурными аплодисментами.

Первый секретарь райкома ВЛКСМ К. Мохирев вручает награды лучшим комсомольцам. Грамоты окружкома комсомола получают И. Каракулов, Н. Якимова, Р. Мухаметов, Н. Котова и другие. Вымпелы вручаются комсомольским организациям, завоевавшим звание коллектива имени 50-летия ВЛКСМ — пожарной охраны механического участка МНРЗ, второму нефтепромыслу.

Грамотами райкома комсомола награждаются Л. Волов, Т. Уткина, Л. Локтева, В. Лакунчик, Р. Тимошкина и другие.

По поручению комсомольской и партийной организации НПУ «Мегионнефть» И. Мохирев вручает памятные подарки В. Недавнему и В. Рудольфу.

Пленум заверил Коммунистическую партию Советского Союза, что комсомольцы района и впредь будут верными строителями светлого будущего нашей Родины.

Г. КУЛИКОВА.

Жить и трудиться по ленину

СЛОВО КОМСОМОЛЬЦУ 30-х ГОДОВ, ПРЕДСЕДАТЕЛЮ ПОСТРОЙКОМА ПРОФСОЮЗА СУ-12 КЛАВДИИ АЛЕКСАНДРОВНЕ ЯНИМОВОЙ.



Встречая славный юбилей Ленинского комсомола, я невольно вспоминаю то время, когда сама вступала в союз молодежи. Это было в 1934 году. Прошло более тридцати лет, но годы, отданные комсомолу, никогда не забудутся. Вспоминаются друзья, душа которых всегда искала большего, Иван Тынин, Мария Полякова и другие.

Комсомольцы всюду были первыми: на субботниках по очистке железнодорожных путей от снега, на ремонте шоссейных дорог. Дело находилось для каждого комсомольца. Бывало, отработаешь смену и обязательно заглянешь в райком: не будет ли какого поручения?

В свободное время все собирались в клубе. Мне часто приходилось выезжать с агитбригадой в деревни, колхозы. Не было электрического света, выступали при керосиновых лампах. Однажды во время выступления погасли лампы, но концерт не прервался. Побежали за керосином, заправляли лампы, в клубе звучали песни «Вихри враждебные». «Дан приказ ему на запад».

Часто, вспоминая прожитые годы, сравниваешь наши комсомольские дела с делами современной молодежи. Хорошие трудятся у нас ребята. Ничего плохого не скажешь о их работе, а вот общественники они неважные. Нет у них большого желания заниматься художественной самодеятельностью, спортом, недостаточно ценят они то, что для них заложено старшим поколением в трудные годы становления нашей страны. И становится немножечко обидно за них. Я имею в виду молодежь строительного управления № 12.

Хочется надеяться, что новый состав комитета комсомола нашего управления сумеет организовать работу лучше, как этого требует жизнь, комсомольский Устав.

Пусть светлый образ В. И. Ленина, животворные его идеи будут служить для вас, комсомольцы 60-х годов, верным компасом в жизни, труде, учебе!

Хорошо быть — передними!

СЛОВО КОМСОМОЛЬЦУ 40-х ГОДОВ, СЕКРЕТАРЮ ПАРТОРГАНИЗАЦИИ СУ-18 ДМИТРИЮ НИКАНОРОВИЧУ КУКУШКИНУ.



Серьезный экзамен выпал на долю моего поколения. 1941-ый год. Великая Отечественная война. Мы, комсомольцы, курсанты Тамбовского артиллерийского училища, просим отправить нас на фронт. Но только в ноябре 1942 года сбылась наша мечта. Я в звании лейтенанта и в должности командира батареи 76-миллиметровых пушек попадаю под Сталинград. Мне посчастливилось участвовать в окружении и разгроме армии Паулюса. Боевой путь мой прошел через Польшу, Восточную Пруссию и окончился на Одере у немецкого города Штеттина.

Мне вспоминаются мои друзья-комсомольцы. Никогда не забуду лейтенанта Ваню Шмыкова. Осколок вражеского снаряда оборвал его жизнь в 1942 году.

Молодежь на фронте была всегда впереди. Мы даже как-то жалели старичков, зная, что у них дома семьи и шли первыми на трудные операции. Помню случай на Висле в районе немецкой крепости Грауденец. Нужно было срочно переправить орудия через реку. Но как? Вызвались это сделать ребята Женя Балашников, Миша Чепурин, я, Боря Корешков и другие. Стоял январь 1945 года. Лед местами был пробит снарядами. Об использовании автомашин и лошадей — не было и речи. Решили ночью перетащить пушки на себе. Попробовали — трудно. И тут пришла мысль — соорудить плоты. Нашли бревна, доски, нашли помощников немцев-антифашистов. И сообща скрытно перевезли батарею на другой берег. Это очень помогло во взятии фашистской крепости. Подвиг молодых Родина отметила правительственными наградами. Я был награжден орденом Богдана Хмельницкого второй степени.

Много лет прошло с того огневого времени. Мы, комсомольцы сороковых годов, встречаемся между собой, заезжаем друг к другу. Я недавно побывал в Москве, навестил своего бывшего командира дивизиона Бориса Корешкова, бывшего командира орудия Евгения Балашникова и других своих однополчан.

У нас всегда много разговоров о прошлом, о настоящем. Мы вспоминаем ребят, не дошедших до победы и говорим сегодняшней молодежи: «Будьте такими же верными Родине. Больше энтузиазма, огонька в общественной работе! Идите впереди. Передние первыми видят, как отступают трудности».

Дело рук молодых

СЛОВО КОМСОМОЛЬЦУ 50-х ГОДОВ, ПЕРВОМУ СЕКРЕТАРЮ РАЙКОМА ВЛКСМ НИКОЛАЮ ПЕТРОВИЧУ МОХИРЕВУ.



В трудовую летопись страны огромный вклад внесли комсомольцы 50-х годов. Партия высоко оценила заслуги молодых тружеников тех лет перед Родиной. И я счастлив, что являюсь членом славной многомиллионной семьи нашей комсомолии.

Пришло новое время — время шестидесятых годов. И вновь юноши и девушки, чьи сердца согреты именем комсомола, на переднем крае борьбы. Это мы видим на примере нашего нефтеносного района. Тюменская область сегодня является объектом шефства комсомола, Всесоюзной комсомольской стройкой. При непосредственном участии наших сверстников построены нефтепроводы Шаим—Тюмень и Усть-Балык — Омск, железные дороги Тавда—Сотник и Ивдель—Обь, города Нефтеюганск и Горноправдинск. Строится самый северный в стране нефтепровод Нижневартовск — Усть-Балык.

Север области — это широкое, нескончаемое поле деятельности для тех, кто не боится сюрпризов природы, кому не страшны капризы походной жизни. И комсомольцы, молодежь нашего района трудятся вместе со всеми, умножая богатства Родины. Кто не знает про хорошую работу молодых транспортников автобазы № 95 или дорожников строительного управления № 909, комсомольско-молодежных судов А. Мартемьяно-

-т В. Дудко и бригад Г. Загидуллиной и К. Кудояровой!

Трудно выразить величину сегодняшнего праздника всей советской молодежи. Вечно молодому комсомолу — 50 лет!

С нас больший спрос

СЛОВО КОМСОМОЛЬЦУ 60-х ГОДОВ, СЕКРЕТАРЮ КОМСОМОЛЬСКОЙ ОРГАНИЗАЦИИ, ПЕДАГОГУ ШКОЛЫ № 2 ГАЛИНЕ ГЕННАДЬЕВНЕ КИРПИЧЕВОЙ.



Самый светлый и любимый день в году для меня — 29 октября — День рождения комсомола и мой собственный день рождения. Билет мне вручали тоже 29. Помню, тряслась над ним, боялась потерять, по нескольку раз перелистывала странички.

И вот уже пора уходить из комсомола. А трудно. Не могу представить себя вне этих комсомольских конференций, когда весь зал торжественно поет партийный гимн «Интернационал»; вне воскресников, когда копаешь картошку, пусть даже льет дождь или кружатся первые снежинки; вне концертов на клубной сцене.

Все лучшее, все самое интересное связано с комсомолом. Конечно, на нашу долю не выпадает больших трудностей, требующих каких-то пожертвований. Мы живем в другое время, хотя делаем то же самое дело, дело наших отцов. Нам легче. Но с нас и больший спрос.

ПРАВДА О ПЕРВОМ КОМИССАРЕ

Нет нужды сейчас напоминать имена комсомольцев-героев. Их знает каждый школьник. Но есть человек, имя которого хочется повторять еще и еще раз. Это первый комиссар организации «Молодая гвардия» Виктор Третьякевич. 16 лет он был вычеркнут из списков патриотов. 16 лет на честном комсомольце висело тяжелое обвинение в предательстве. Только несколько лет назад специальная комиссия Луганского обкома партии установила полную непричастность Третьякевича к провалу «Молодой гвардии». Об этом на страницах газеты «Комсомольская правда» рассказал московский журналист Ким Костенко, проделавший огромную работу по восстановлению честного имени комсомольца. Но и он тогда не думал, что Виктор Третьякевич был первым комиссаром «Молодой гвардии» и считал его руководителем оперативных групп. Многое из жизни отважного сына Родины оставалось тайной для людей. Только недавно приоткрылась еще одна славная страница светлой жизни руководителя «Молодой гвардии». Мне удалось ближе познакомиться с новыми материалами о «Молодой гвардии». Встречался я со многими родителями молодогвардейцев, и они немало рассказали о Викторе Третьякевиче. Я расспрашивал бывших друзей, одноклассников Виктора, встречался с учителями, которые воспитывали Третьякевича. Большой материал о жизни и деятельности первого комиссара я получил от старшего брата молодогвардейца Михаила Иосифовича Третьякевича. Как учился Виктор в школе лучше всего расскажет учительница русского языка и литературы К. А. Щербакова:

— Наша первая встреча произошла в Кировской семилетней школе города Краснодона, куда он пришел после окончания 4-летней школы им. МЮД. Пришел Витя не один, а целым классом. Он у нас назывался 5-й «А». Лучшим учеником оказался Витя Третьякевич. Он хорошо писал, говорил и умел внимательно слушать объяснение преподавателя. Витя не зазнавался, обладал какими-то природным чувством вежливости.

(Окончание на 4 стр.).

ПРАВДА О ПЕРВОМ КОМИССАРЕ

(Окончание. Начало на 2-3 стр)

Открылась в г. Краснодоне новая школа-десятилетка. В шестой класс направили учеников из «Кировки». Теперь мы с Витей встречались только на улице. Но через несколько лет судьба снова столкнула меня с Третьякевичем. Снова я увидела Витю на своих уроках в восьмом классе. Он вырос, стал мужественнее, только глаза смотрели на мир так же по-детски восторженно. Витя был секретарем комсомольской организации.

Помню, Виктор очень много занимался общественной работой, но никогда не требовал для себя скидки. Просто порой подходил ко мне и просил, чтобы я сегодня не вызывала к доске, потому что не успел выучить урока, но на следующий день он знал материал на «отлично».

Никогда не забуду одного комсомольского собрания. Выступали представители многих школ, но лучше всех говорил Третьякевич. Политическая грамотность и зрелость суждений поражала нас, учителей, и часто я думала: «Какой большой человек вырастет из этого мальчика».

Пришли тяжелые годы оккупации. Я жила в это время в поселке Изварино, куда была переведена еще до войны. Воспитанников своих почти не видела, нужно было думать о хлебе насущном. Порой я ходила на базар в Краснодон, чтобы выменять свои вещи на что-нибудь съестное. Однажды на дороге увидела Виктора. Он со мной поздоровался. Шел он по направлению к деревне Власовке. Одет Витя был не как прежде. Старая брезентовая спецовка, такие же брюки, отцовская овчинная шапка, грубые ботинки. Подобные встречи у нас повторялись несколько раз и при одних и тех же утренних часах. Мне хотелось его спросить, куда он идет. Но я постеснялась. «Верно, ходит в деревню на заработки». — подумалось мне.

Позже, когда я узнала, что с ним произошло, я стала думать иначе. Вероятно, он вел какую-то партизанскую работу за пределами Краснодона, в его окрестностях.

Третьякевич навсегда остался у меня в памяти как человек талантливый, деловой, храбрый, готовый на любые жертвы ради своей Советской Родины.

Ю. РЯЗАНОВ.
Кемеровская область.

Комсомольск-на-Амуре. Все дальше от Амура отступает тайга. Тысячи юношей и девушек множат традиции своих отцов-комсомольцев 30-х годов, продолжают строить город юности. Всем комсомольцам известно имя Валентины Давлетшиной. Ее бригада на отделке крупнопанельных домов применяет заменитель олифы-латекс и другие материалы. Встав на трудовую вахту в честь 50-летия комсомола, молодые строители ежедневно перевыполняют задания.

На снимке: лучшие отделочники бригады Марии Войтова (слева) и Тамара Трендина.

Фото Н. Кузина.

Фотохроника ТАСС

Откуда произошло название „Москва“?

Пройдет немного времени — и Нижневартовск станет городом, крайним восточным городом Ханты-Мансийского округа.

На снимке: закладка фундамента первого пятиэтажного дома.

Фото А. [illegible]



ВСПОМНИМ первое известие о Москве. «Приди ко мне, брате, в Москов» — этими словами Юрий Долгорукий приглашал своего друга и союзника северного князя Святослава Ольговича. Встреча князей состоялась в пятницу 4 апреля 1147 г. Такова летописное рождение Москвы. Так появилось слово «Москва» на страницах Ипатьевской летописи. Чтобы пройти через века и зазвучать на всех языках мира.

А как произошло это название? Что означает само слово «Москва»? Эти вопросы волновали москвичей еще в древности. И вот в повести XVII века «О зачале царствующего великого города Москвы» находим первое объяснение: «И прозна его званием реки тои Москва град, по имени реки текущая под ним». Откуда же возникло название реки Москва? Об этом до сих пор существует множество спорных версий и толкований — в фольклоре и романах, в популярных статьях и научных исследованиях.

Анекдотически звучит сегодня средневековая легенда о происхождении «Москвы» от библейского Мосоха — шестого сына Иафета (внука Ноя) — в соединении с именем жены его Квы. Якобы основавших город на Москве-реке.

Былинно-поэтическое объяснение — у писателя Дмитрия Еремина в повести «Кремлевский холм». Могучий Илья Муромец постарел и возвратился в отчие края из стольного Киева, но внезапно умер в дороге и погребен был в большом кургане, из которого вдруг...

Будто вздох дошел: «Надо мощь ковать!» — и второй дошел только

«Мощь кова...»

В третий раз дошел — только

«Мос... кова...»

Так и стала зваться река:

«Москва».

Такова, так сказать, литературная версия.

А каковы же объяснения науки?

Десятки ученых — лингвистов и историков, географов и фольклористов создали бесчисленное количество гипотез. Остановимся лишь на основных.

ВЕСЬМА убедительная теория была разработана лингвистом Г. А. Ильинским, развита и подкреплена профессором П. И. Черных, поддержана польским академиком Т. Лер-Сплавинским (в труде «О происхождении и прародине славян»). Эти ученые доказывают, что в глубокой древности существовало общеславянское слово с корнем «моск», что значило «быть вязким, топким» или «мокнуть» (по Лер-Сплавинскому). В русском языке к словам с этим корнем относились «москоть» с производным «москотильные» (влажные) вещи — краски, клей, масло. Отсюда же и «мокнуть» — мокрая, промозглая, т. е. сырая, дождливая погода. Любопытно отмеченное Ильинским словацкое родственное слово «моска» — мокрый хлеб, убранный с поля.

Таким образом, с корнем «моск» у славян совпадали представления о сырости, о влажности и влаге. Профессор Черных прямо указывает, что слово «москы» — нарицательное существительное, означавшее «влага». А падежные окончания при склонении «москы» были — москве, москов, москвь. Что же касается современного окончания «ва», что оно — следствие склонения слова, его предложный падеж, принявший затем форму именительного». Так, например, слова «буквы» стало «буква», «тылы» — «тыла», говорили — «москва». Форма «Москва» в именительном [illegible] же установилась.

Интересно зам[illegible] происхождении [illegible] родственно слова «влага». Сов[illegible] «Москва» и «влага», как счи[illegible] профессор Черных, первонач[illegible] были синонимами на [illegible] славянских [illegible] Москва, как изве[illegible] стом стыке [illegible] крупнейших славянских племен — вятичей и кривичей. Племя южного происхождения — вятичи — располагалось по Оке и Москве-реке, занимая и территорию будущего города. К северу жили кривичи, пришедшие с северо-запада, с верховьев Волги. «Волжичи» значило «вопрать в свой плату», «москнуть», «волглый» — «напитавшийся влагой», «сырой». Интересно, что близкие по звучанию реки (почти «тезки» Москвы) протекают и в западных славянских землях. Москава — в Польше, Московка (Московица) — приток Березины, а в бассейне Одры Москвы-реки есть еще Московка и Мозовка.

Из сказанного следует, что и Москва (первоначально «Москвы») и Волга (первоначально «Волга») — географические термины одного исторического происхождения — славянское «влажный».

Такое обоснованное лингвистическими и историческими доводами происхождение слова, в котором так много [illegible] для сердца русского слилось, как много в нем отозвалось.

А. ВЕНСЛЕР,
научный сотрудник Музея истории [illegible]
г. Москвы.

Показывает НИЖНЕВАРТОВСКАЯ телестудия

СРЕДА, 30 ОКТЯБРЯ.

19.00 Телефильм «Зимний дуб».
19.20 Фильм «Всегда дружить».
19. 50 Новости.
20.00 Спокойной ночи, малыши!
Фильм «Сильная кровь».
20.10 Телевизионный [illegible]
ный фильм «Теперь пусть уходит».

ЧЕТВЕРГ, 31 ОКТЯБРЯ.

19.00 Телефильм для детей «Боевой гарнизон».
19.30 Передача «К 100-летию со дня рождения В. И. Ленина».
19.50 Спокойной ночи, малыши! Фильм «Верхом на лисе».
20.00 Фильм «Земля Барсучья».
20.30 Художественный фильм «Метель».

ПЯТНИЦА, 1 НОЯБРЯ.

19.00 Телефильм «Иванова музыка».
19.30 Новости.
19.40 Телеспектакль «Августовские звезды».
20.10 Спокойной ночи, малыши! Фильм «В гостях».
20.20 Телеспектакль «Пучина».

СУББОТА, 2 НОЯБРЯ.

19.00 Фильм «Большой простофиля».
19.40 Передача «Пропагандисты делятся опытом».
20.00 Художественный фильм «Пигмалион».

ВОСКРЕСЕНЬЕ, 3 НОЯБРЯ.

[illegible].00 Телефильм «Арбузный [illegible]».
[illegible].30 Художественный фильм «[illegible] Севера».
[illegible].00 Передача для детей: Художественный фильм «История золотой туфельки».
[illegible].00 Фильм «[illegible]».
[illegible].30 Фильм «Сатирическая обозрение».
20.00 Художественный фильм «Пигмалион».

Типография упр. по печати Тюменского облисполкома Заказ 391.

Минск. В Государственном художественном музее БССР открылась республиканская выставка, посвященная 50-летию ВЛКСМ. На ней представлено около 200 работ, созданных за последние годы белорусскими художниками. Экспонаты выставки рассказывают о славных этапах большого пути, пройденного советской молодежью.

На снимке: в одном из залов выставки.

Фото В. [illegible]

Фотохроника ТАСС





НАД ПЛАНЕТОЙ КОРАБЛЬ „СОЮЗ-3“

Пролетарии всех стран, соединяйтесь!

ЛЕНИНСКОЕ ЗНАМЯ

Орган Нижневартовского районного комитета КПСС и районного Совета депутатов трудящихся Тюменской области

№ 131 (2489) Год издания 27-й | ЧЕТВЕРГ, 31 ОКТЯБРЯ 1968 ГОДА | Цена 2 коп.

По сообщениям ТАСС

26 октября 1968 года в 11 часов 34 минуты московского времени на орбиту искусственного спутника Земли мощной ракетой-носителем выведен космический корабль «Союз-3».

Космический корабль пилотирует гражданин Советского Союза летчик-космонавт, Герой Советского Союза, заслуженный летчик-испытатель СССР, полковник Береговой Георгий Тимофеевич.

С космическим кораблем «Союз-3» установлена надежная двусторонняя радиосвязь. Сообщения с борта корабля передаются на частотах 15,008; 20,008 мегагерц.

По докладу летчика-космонавта товарища Берегового Георгия Тимофеевича самочувствие его хорошее.

Космический корабль «Союз-3» выведен на орбиту, близкую к расчетной, с параметрами:

период обращения вокруг Земли 88,6 минуты;

максимальное удаление от поверхности Земли (в апогее) — 225 километров;

минимальное удаление от поверхности Земли (в перигее) — 205 километров;

наклонение орбиты 51 градус 40 минут.

Бортовые системы корабля «Союз-3» функционируют нормально. Давление и температура находятся в заданных пределах. Летчик-космонавт товарищ Береговой Георгий Тимофеевич приступил к выполнению программы полета.

* * *

В соответствии с программой полета на первом витке корабль «Союз-3» производил сближение с беспилотным кораблем «Союз-2». На первом этапе сближение до расстояния 200 метров осуществлялось автоматической системой. Последующие операции по сближению проводил летчик-космонавт товарищ Береговой с использованием системы ручного управления.

Корабль «Союз-2» был выведен 25 октября 1968 года на орбиту искусственного спутника Земли для проведения совместных экспериментов с пилотируемым кораблем «Союз-3». Начальные параметры орбиты корабля «Союз-2» составляли: период обращения 88,5 минуты, максимальное расстояние от поверхности Земли (в апогее) — 224 километра; минимальное расстояние от поверхности Земли (в перигее) — 185 километров; наклонение орбиты 51.7 градуса.

С борта корабля «Союз-3» велась телевизионная передача.

* * *

27 октября 1968 года, пролетая над территорией Вьетнама, летчик-космонавт товарищ Береговой передал приветствие героическому народу Вьетнама: «С борта космического корабля «Союз-3» шлю горячий привет мужественному вьетнамскому народу, ведущему героическую борьбу против американских агрессоров за свою свободу и независимость».

* * *

В ходе полета осуществлялось широкое маневрирование космического корабля «Союз-3» с помощью автоматической системы и ручного управления при сближении с беспилотным кораблем «Союз-2». С целью изменения орбиты корабля «Союз-3» летчик-космонавт товарищ Береговой производил самостоятельно ориентацию корабля в пространстве и включение бортовой двигательной установки.

Летчик-космонавт проводил с помощью оптических приборов и без них наблюдение звездного неба и Земли, фотографировал облачный и снежный покров земной поверхности, а также видимый горизонт Земли.

Во время полета в соответствии с принятым режимом работы и отдыха летчик-космонавт товарищ Береговой принимал пищу, выполнял физические упражнения, переходил в смежный отсек корабля и спал в нем в течение семи часов.

Товарищ Береговой поддерживал постоянную радиосвязь с Землей, докладывал руководителям партии и правительства о ходе полета и передавал приветствия народам нашей планеты.

Анализ медицинской телеметрической информации подтвердил, что состояние основных физиологических функций: кровообращения и дыхания на участке выведения на орбиту, при переходе к состоянию невесомости и в продолжающемся орбитальном полете у Берегового Георгия Тимофеевича хорошее, адекватное действию факторов полета.

Психофизиологический анализ действий космонавта при выполнении сложных научных и технических экспериментов, функциональных проб, радиопереговоров, а также деятельности космонавта при наблюдении за ним во время телевизионных передач свидетельствует о сохранении высокой работоспособности летчика-космонавта товарища Берегового.

* * *

На 18 часов 50 минут московского времени 27 октября корабль «Союз-3» завершил 22, а корабль «Союз-2» 38 оборотов вокруг Земли.

В течение дня в соответствии с программой проводилось маневрирование (вручную и автоматическими средствами) и повторное сближение кораблей «Союз-2» и «Союз-3».

* * *

28 октября 1968 года, в 4 часа 48 минут московского времени космический корабль «Союз-3» вошел в зону радиовидимости дальневосточных измерительных пунктов.

К этому времени летчик-космонавт товарищ Береговой перешел из смежного отсека, где он спал, в кабину корабля. С космонавтом был проведен сеанс радио-и телевизионной связи.

По данным с борта космического корабля «Союз-3», состояние космонавта хорошее, все системы корабля финнционируют нормально.

После 25-минутного комплекса физических упражнений и завтрака летчик-космонавт товарищ Береговой приступил к выполнению программы третьих суток полета.



Герой Советского Союза полковник Береговой Георгий Тимофеевич, командир корабля „Союз-3“, летчик-космонавт

Георгий Тимофеевич БЕРЕГОВОЙ родился 15 апреля 1921 года в селе Федоровна Карловского района Полтавской области. Детство его прошло в городе Енакиево.

В семнадцать лет, окончив восемь классов средней школы, Георгий пошел работать на Енакиевский металлургический завод.

С ранних лет Георгий увлекался авиацией и после окончания аэроклуба поступил в декабре 1938 года в Луганскую школу военных летчиков. С тех пор Георгий Тимофеевич уже тридцать лет служит в Военно-Воздушных Силах Советской Армии.

С самого начала Великой Отечественной войны он был направлен в действующую армию и участвовал в боевых действиях штурмовой авиации на различных фронтах.

В августе 1943 года Георгий Тимофеевич вступает в ряды Коммунистической партии Советского Союза.

В октябре 1944 года за отвагу и героизм, проявленные в боях с фашистскими оккупантами, Георгию Тимофеевичу Береговому было присвоено звание Героя Советского Союза.

После окончания войны Георгий Тимофеевич окончил высшую офицерскую школу, а затем курсы летчиков-испытателей.

В 1956 году без отрыва от работы летчика-испытателя он окончил Военно-воздушную Краснознаменную академию, ныне имени Ю. А. Гагарина.

Летчиком-испытателем Береговой Георгий Тимофеевич работал с 1948 до 1964 года, в 1961 году ему было присвоено почетное звание «Заслуженный летчик-испытатель СССР».

В 1964 году Георгий Тимофеевич был зачислен в отряд космонавтов.

Георгий Тимофеевич Береговой — Герой Советского Союза, награжден многими орденами и медалями.

Георгий Тимофеевич женат. Жена его — Лидия Матвеевна, 1929 года рождения, окончила исторический факультет Московского государственного университета и работает преподавателем истории в средней школе.

Их сын Виктор — студент. Дочь Людмила учится в школе.

Отец товарища Берегового, работник связи железных дорог, умер в 1950 году, мать Мария Семеновна, 1898 года рождения, живет в семье сына.

КОСМИЧЕСКИЙ КОРАБЛЬ „СОЮЗ-2“ СОВЕРШИЛ ПОСАДКУ. „СОЮЗ-3“ ПРОДОЛЖАЕТ ПОЛЕТ

28 октября 1968 года космический корабль «Союз-2» в соответствии с программой совершил посадку в заданном районе территории Советского Союза. В 10 часов 25 минут по команде с Земли на корабле «Союз-2» была включена тормозная двигательная установка. В 10 часов 51 минуту корабль вошел в плотные слои атмосферы и совершил управляемый спуск с аэродинамическим качеством и приземлился. Корабль спустился на парашюте с использованием на последнем участке системы мягкой посадки. В процессе полета космического корабля «Союз-2» была полностью выполнена намеченная программа по отработке систем корабля, а также по совместному маневрированию и сближению кораблей «Союз-2» и «Союз-3».

«Союз-3» продолжает полет. На 12 часов московского времени корабль «Союз-3», пилотируемый летчиком-космонавтом Береговым Георгием Тимофеевичем, совершил 33 оборота вокруг Земли.

Все системы корабля продолжают функционировать нормально. Давление и температура поддерживаются в заданных пределах. Самочувствие товарища Берегового хорошее. Космонавт продолжал проводить запланированные научные эксперименты: визуальное наблюдение облачного покрова земной поверхности и наблюдение звездного неба. На 33-м витке он обнаружил три очага лесных пожаров, в районе экватора отчетливо видел грозовые явления. С космонавтом поддерживается устойчивая двусторонняя радиосвязь.

Полет космического корабля «Союз-3» продолжается.

Глашатаи Ленинских идей

ПАРТИЙНАЯ ЖИЗНЬ

Идти ленинским курсом, бороться за выполнение заветов вождя — это значит сберегать чистоту марксистско-ленинской теории, вести принципиальную, непримиримую борьбу против любых проявлений буржуазной идеологии. И самым важным в этом деле должно быть глубокое познание великого теоретического наследия Ильича. Раскрыть перед трудящимися глубину ленинских идей, их мудрость и жизненность — такова сейчас одна из основных задач общества «Знание».

Подготовка к Ленинскому юбилею вызвала не только большой творческий подъем среди активистов общества «Знание», но и прилив в ряды районной организации новых членов. За девять месяцев этого года в члены общества вступило 130 человек, организация выросла до 320 членов. В основном это учителя, инженеры, руководители промышленных предприятий, совхозов, медицинские, партийные и советские работники.

Большую ленционную работу проводят первичные организации общества «Знание» НПУ «Мегионнефть», Зайцевой Речки, Большетархово, Ларьяка, Мегионской нефтеразведочной экспедиции, автотракторной конторы. В совхозе «Нижневартовский», ДСРУ-3, тресте «Мегионгазстрой» и других организациях (руководители лекторских групп Я. Л. Мармышев, В. В. Шобухов, Н. А. Филиппов) составлены планы чтения лекций, которые предусматривают ряд бесед о жизни и деятельности В. И. Ленина.

С лекциями по ленинской тематике часто выступают лекторы К. И. Свиридова, А. Т. Кузнецов, В. С. Смирнов, Г. А. Коваленко и многие другие; по международным вопросам — А. С. Компанией, В. И. Осколков, С. Л. Каталкин, Е. Г. Мухин. Большое внимание уделяют разработке лекций на экономические темы Ю. Г. Левин, В. Н. Сдрогов, Г. П. Худорожков, З. К. Абдуллин. Не считаясь со временем, идут в организации и читают лекции людям Г. С. Арнопольский, Б. А. Монгайт, Н. С. Тимофеева, И. И. Маханек, Л. А. Луньянченко.

Развернули работу по подготовке к Ленинскому юбилею члены общества «Знание» и в культурно-просветительных учреждениях. В клубах, библиотеках, красных уголках оформлены стенды, монтажи, книжные выставки, проводятся ленинские чтения и читательские конференции.

Однако в деятельности многих первичных организаций, в руководстве ими со стороны районного правления общества «Знание» есть и серьезные недостатки. Председателю правления т. Полякову В. Г., видимо, стоит побольше уделять внимания работе первичных организаций.

Никогда не снималась ответственность за ленционную работу с секретарей первичных парторганизаций. Однако некоторые из них самоустранились от нее. Почти не ведется лекционная работа в первичных организациях СУ-13 (секретарь парторганизации А. И. Гришин, руководитель лекционной группой Е. Д. Потнин), Мегионской конторы бурения (А. В. Волнодаев, А. А. Никитин).

Есть и такие организации, в которых зачастую не выполняются элементарные требования: отсутствует планирование, редко проводятся собрания, плохо ведется учет прочитанных ленций и докладов. План чтения лекций, составленный первичными организациями общества «Знание», не рассматривается на бюро в первичных парторганизациях.

Мы приближаемся к большому празднику. В эти дни каждый лектор должен с особым чувством нести в массы трудящихся взволнованное слово о велином вожде пролетариата В. И. Ленине, о его детище — славной Коммунистической партии Советского Союза. Быть глашатаем бессмертных идей Ильича — почетная и благородная миссия членов общества «Знание». И есть уверенность в том, что первичные организации общества совместно с парторганизациями поведут ленционную работу по коммунистическому воспитанию трудящихся на самом высоком уровне.

М. ШЕВЕЛЕВА,
ответственный секретарь районного общества «Знание».





Десятки месторождений нефти и газа открыты за последние годы на территории Западной Сибири. Недавно на границе Новосибирской и Томской областей геологи обнаружили крупнейшее Казанское месторождение газа, отличающееся высоким процентом содержания конденсата — ценного продукта для нефтехимической промышленности. Сейчас Бочкаревская нефтеразведка Новосибирского территориального геологического управления ведет здесь большие работы по выявлению полных запасов этого перспективного месторождения.

На снимках: начальник Бочкаревского нефтеразведочного отряда Владимир Фролович Гаврилов и начальник каротажного отряда Александр Степанович Капуста. Это их отряд открыл богатства Казанского месторождения.

Разведочная буровая № 2 на Казанском газоконденсатном месторождении.

Фото А. Полякова.

Фотохроника ТАСС.



Когда у секретаря комсомольской организации Мегионской нефтеразведочной экспедиции Виктора Кайзера спросили о лучших молодых тружениках, он в числе первых назвал Юрия Бердова.

Юрий — выпускник технического училища. В ремонтной мастерской экспедиции его знают как старательного и добросовестного рабочего, активного общественника.

Комсомольцы экспедиции избрали Юрия членом своего комитета ВЛКСМ.

На снимке: Юрий Бердов за работой.

Фото А. НОВОСЕЛОВА.

ТРУД И ЕГО ОРГАНИЗАЦИЯ

А КАК У ВАС С ПЕРЕДОВЫМ ОПЫТОМ?

Как-то мне пришлось разговаривать с одним из руководителей. На просьбу назвать лучших передовых тружеников он горестно махнул рукой, дав понять, что разговаривать на этот счет не стоит — их у него нет, а значит, и нет передового опыта.

А ведь это не так. Народная мудрость гласит, что из худших можно найти лучшего, а из лучшего еще лучшего. Так и с передовым опытом. Он есть в каждом экипаже, бригаде, звене, вахте. Находить его, раскрывать его тайны, делать достоянием всех — наш первейший долг.

Как обстоят дела с распространением передового опыта в Нижневартовском строительно-монтажном управлении № 5? К чести администрации, партийной и профсоюзной организаций предприятия следует сказать, что вопросами изучения и распространения передового опыта они занимаются повседневно. Об этом говорят факты.

Подходя к конторе управления, видишь красочно оформленную Доску почета. На ней фотографии самых передовых людей коллектива. И то, что она постоянно пополняется новыми фотографиями, говорит о том, что все новые и новые труженики вливаются в отряд передовиков.

Вот и сейчас в честь 51-ой годовщины Великого Октября на расширенном заседании постройкома принято решение занести на Доску почета лучших по профессиям. Их двенадцать. Среди них — маляр С. А. Торгоний, штукатур А. М. Заряева, слесарь В. Н. Спиридонов, экскаваторщик Н. М. Дуборенко, прораб А. Н. Панкратов...

Руководители умело используют стенную печать для пропаганды передового опыта. В регулярно выпускаемых номерах газеты «Строитель» нередко можно видеть описания опыта работы передовых бригад и участков, заметки, вскрывающие причины успеха в выполнении плановых заданий.

Ежеквартально в СМУ-5 проводятся общие собрания рабочих, служащих и инженерно-технических работников. Они стали настоящей школой распространения передового опыта. Здесь подводятся итоги социалистического соревнования, называются имена лучших, методы их работы. Какому коллективу участка не лестно получить переходящее Красное знамя или вымпел на собрании в присутствии многих рабочих. Недавно этой высокой чести удостоены борющейся за звание коллектива коммунистического труда участок № 3 во главе с В. Балакшиным и четыре бригады строителей. Главное при вручении знамени или вымпела в том, что до строителей на собрании доводится передовой опыт работы, указываются основное направление, путь, ведущий к успеху.

Распространение передового опыта начинается непосредственно в низовых коллективах — бригадах. Члены бригад своим долгом считают вновь прибывшему рабочему передать свои приемы труда, секреты успеха, которые способствуют быстрейшему выполнению планов. Так в бригаду коммунистического труда имени 50-летия Советской власти прибыла А. Редькина и сразу встретила теплый, пастоящий рабочий прием. За короткий срок она овладела квалификацией маляра, борется за звание ударника коммунистического труда, поступила учиться в вечернюю школу.

Таких примеров можно привести много. Все они говорят об одном — о стремлении передовой опыт сделать достоянием всех. А это, в конечном счете, помогает управлению успешно справляться с производственными планами.

Руководители предприятия продолжают развивать и совершенствовать практику изучения и распространения передового опыта. Теперь они думают выпускать листовки об опыте лучших рабочих, на всех участках создать советы бригадиров, начать фундаментальное изучение приемов и методов работы передовых бригад и участков, организовать школу передовых методов труда.

Изучение и распространение передового опыта — требование дня, требование нашей жизни. Об этом постоянно должны помнить на наших предприятиях.

А. ТРИФОНОВ.

ОФОРМИЛИ ЛИ ВЫ ПОДПИСКУ?

20 ноября кончается срок подписки на периодические издания. Наступила пора подвести предварительные итоги, задать себе вопрос: с чем мы придем к финишу подписной кампании? Неплохо идут дела в орсе НПУ, Мегионской конторе бурения, УМ-5, УПТК. В автобазе № 95 каждый коммунист выписал «Правду» и один из партийных журналов. Почти закончена подписка в Мегионской нефтеразведочной экспедиции, АТК, Мегионской средней школе.

Среди отделений связи лучше всех справились с этой важной задачей в Зайцевой Речке, хорошо поработали в Былино. В успешном проведении в ряде коллективов подписной кампании большая заслуга общественных распространителей А. Г. Пичугиной, А. И. Генеральской, В. П. Кузнецовой, Л. А. Ледневой, С. П. Мальцева, В. Е. Тимошкиной, И. С. Ивановой.

Но не везде подписка проходит на высоком уровне. Плохи дела в автобазе № 9, ремонтно-эксплуатационной базе, совхозе «Нижневартовский», СМУ-5.

Меньше месяца осталось до окончания срока подписки. В оставшиеся дни нужно приложить все усилия, чтобы в наступившем году каждый наш труженик, каждый житель мог через периодические издания быть в курсе всех событий в стране, в районе, за рубежом.

Р. БАТАЛИНА,
заведующая отделением агентства «Союзпечать».



На снимках: сталевар Коммунарского металлургического завода (Луганская область) комсомолец Виктор Копылец. Он опытный металлург, работает высокопроизводительно. Молодая доярка колхоза «9 Мая» Пайдеского района Эстонской ССР Вирва Лаадре. Она отлично трудится, уже надоила от своей группы коров свыше 70 тонн молока.

Фотохроника ТАСС

Где вы, друзья — комсомольцы?

Полувековой юбилей Ленинского комсомола! Я, бывший комсомольский работник тридцатых годов, получаю письма с просьбой рассказать о делах комсомольцев того времени.

Мне довелось работать в Ларьякском районе, принимать участие в ломке феодальных пережитков среди хантов, создавать комсомольскую организацию. В Ларьяк я был командирован Остяко-Вогульским (ныне Ханты-Мансийским) отделом народного образования и окружкомом комсомола инспектором политпросвета РОНО. Проработал в этой должности с 10 сентября 1932 года до первого октября 1935 года. В течение года по совместительству выполнял обязанности секретаря райкома ВЛКСМ, так как должности освобожденного секретаря РК ВЛКСМ в то время в районе не было: трудились на общественных началах. Печать, штамп и железный ящик для хранения документов — вот все, что имел тогда райком. Первое время комсомольская организация состояла из прибывших в Ларьяк комсомольцев: учителей, избачей, работников торговых и заготовительных организаций. Вовлечение местного населения в ряды комсомола представляло большую трудность: мешала их отсталость, влияние шаманов и зажиточной части (кулаков), имеющих собственные вотчины, угодия. Перед нами стояла задача: укрепить Советы, провести выборы в Советы, привлекая в них местное национальное население, возглавить работу комитета бедноты.

Кулачество сопротивлялось, пользуясь поддержкой прятавшихся на Севере белобандитов, организовывало выступления против Советской власти, терроризировало командированных руководителей, коммунистов и комсомольцев. Возглавлял выступления кулак Васька Прасин. Белобандиты и кулаки громили фактории, убивали активистов, нападали на Красные чумы. От руки врагов погиб учитель В. Бормотов. О случившемся мне сообщил заведующий Красным чумом комсомолец Сидоров, с трудом пробравшийся ко мне на квартиру. Кулаки, подстрекаемые шаманами, не давали ловить рыбу в озере Эмтор, воровали и увозили детей из школ-интернатов, где они обучались бесплатно общеобразовательным дисциплинам, охотоведению и рыболовству. Период подавления кулацких выступлений длился с 1932 по 1934 год.

29 августа 1933 года я передал дела РК ВЛКСМ новому секретарю Прасковье Сигильетовой, по национальности хантыйке. На комсомольском учете числилось тогда 44 члена ВЛКСМ. После П. Сигильетовой освобожденным секретарем РК ВЛКСМ был избран Александр Варламов.

Где вы, комсомольцы-активисты 30-х годов: нарсудья Спасенников, заместитель председателя райпотребсоюза Шаламов, заместитель председателя РИКа Семен Сигильетов?

Выбыл я из Ларьякского райкома в связи с направлением на учебу в Омскую Высшую Коммунистическую школу (ВКСХШ) имени Эйхе. После ее окончания в октябре 1935 года был послан на комсомольскую работу в Омскую область. В настоящее время работаю заведующим отделом пропаганды и агитации Таврического райкома партии Омской области.

Поздравляю с полувековым юбилеем Ленинского комсомола комсомольцев 30-х годов и комсомольцев 60-х годов, продолжающих нашу работу!

А. ХОЗЯИНОВ.
Омская область.

На темы воспитания

В семье — пятиклассник

Большие требования предъявляют к пятикласснику новая обстановка, новые учителя, предметы... С первых же дней учебного года следует наладить самостоятельную работу пятиклассника дома, следить, чтобы все задания учителя выполнялись аккуратно и точно. Слабый контроль ведет к тому, что школьник запускает учебу, начинает отставать. В особом внимании нуждаются те дети, у которых были пробелы в прошлые годы. Родителям таких ребят необходимо сходить в школу и посоветоваться с классным руководителем или учителем-предметником, как помочь сыну или дочери избавиться от этих пробелов.

Ребята с большим интересом учатся, если родители часто интересуются у них о прошедшем дне, просматривают тетради, дневник. Если ученику в школе дали какое-то поручение, дома должны посоветовать, как лучше выполнить его. Иногда можно и помочь. Но ни в коем случае нельзя делать за него все самим родителям.

Ваши дети должны чувствовать, что вы придаете огромное значение их школьным делам, волнуетесь за них, гордитесь ими. Когда учащийся видит, что в комнате не находится места для книжной полки, нет для него стола, то он быстро усваивает, что его учеба вовсе не является главным для родителей. Лучше, когда в семье взрослые рассказывают о своих успехах на производстве, сравнивают их с успехами сына или дочери в учебе. У ребят в таких случаях появляется гордость за свой труд, им не хочется отставать от своих родителей.

Строгий режим жизни школьника экономит его время. Пятиклассники часто теряются, проявляют неуверенность в своих силах, знаниях, боятся ошибиться, часто отмалчиваются, не отвечают на вопросы. А если и дома при малейшей ошибке на учеников кричат, подчеркивают их неумение, неловкость, то они теряют веру в себя. Переход из начальной школы от одного учителя в пятый класс ко многим учителям имеет большие сложности и трудности. И родителям, и учителям необходимо не только говорить школьнику: «делай сам», «думай сам», но и научить его, как думать и как делать.

Требования семьи и школы должны быть едиными. Воспитывая у пятиклассника те или иные качества (решительность, волю, самостоятельность), родителям необходимо опираться на преподавательский коллектив класса, пионерскую организацию, быть для своих детей примером. Только тогда родители смогут воспитать полноценного гражданина нашей Родины.

В. ВАСЕНИНА,
классный руководитель 5-го класса Нижневартовской средней школы № 2.

Идет подготовка к смотру

В отдаленных поселках района — Б. Тархово, Корликах, Чехломее, Ларьяке и других идет подготовка к национальному смотру художественной самодеятельности. Прошли организационные собрания, выбраны члены комиссии. В клубах и Красных чумах идут репетиции. Самодеятельные артисты готовят стихи хантыйских поэтов — наших земляков Ювана Шесталова, Мнкуля Шульгина, Ивана Истомина; песни на родном языке; сценки, отражающие жизнь народа. В танцах — веками заученные движения рыбака, тянущего сети, охотника в тайге, собирающей ягоды хантыйки.

Народные умельцы готовят к выставке прикладного искусства берестяные изделия, вышивки.

М. СЕМЕНОВА,
заведующая отделом культуры.

Друг школьников — рабочий коллектив

Коллектив бригады, принимая повышенные социалистические обязательства в честь юбилея комсомола, решил взять шефство над школьниками. Инициативу девушек строительно-монтажного управления № 5 бригады имени 50-летия Октября горячо поддержал постройком. И вот — первое знакомство со своими подшефными. В школу пришли секретарь комсомольской организации Петр Новоселов, заведующая отделом кадров Татьяна Осипова, бригадир Мария Гусельникова и комсомолки (ученицы маляров и школы рабочей молодежи) Светлана Новожилова и Галя Лойко.

Первая встреча — в 3 «а» классе. Гости рассказали, кто они, зачем пришли. И сразу же посыпались вопросы:

— И столярная мастерская у вас есть?

— Мы тоже там будем работать?

— А нам дадут кисточкой покрасить?

И ответы: «Да. Конечно. Будет. Дадим».

— Шахматный кружок у нас будет? — спрашивает один из мальчиков.

— Будет. Кто из вас хочет в нем заниматься?

Лес рук.

— А кто умеет играть в шахматы?

Лес наполовину редеет.

Татьяна Архиповна Осипова рассказывает ребятам о пионерах тридцатых и сороковых годов. Оказывается пионерские отряды были тогда при заводах. Теперь и у этих ребят завяжется крепкая дружба с рабочими. Уже намечаются планы: экскурсии на механический участок, в плотницкие бригады, встречи с коммунистами, комсомольцами, поездка на Самотлор.

Планы большие, и можно понять Сережу Осипова, когда вернувшись домой, он спросил:

— Мама, а это все вправду будет?

Будет, потому что комсомольцев поддержали весь коллектив, администрация, профсоюзная и партийная организации.

В 5 «в» классе будет пионервожатой Света Новожилова. Ученики здесь постарше, посерьезней. В тот день услышали ребята много хорошего о бригаде коммунистического труда, которой руководит мама Сережи Гусельникова. Потом о своей работе на производстве рассказала вожатая. В управлении есть хорошие спортсмены, которые тоже придут в школу. «Они научат вас играть в шахматы, ходить на лыжах... Вот только с успеваемостью у вас неважно», — говорит Петр Новоселов.

— Исправим!.. — слышится со всех сторон.

— Ну что ж, договорились. Но учтите, если кто будет лениться, отставать в учебе, тот может лишиться участия в самых интересных мероприятиях, — продолжает он.

— Когда поедете на механический участок, я дам вам вопросы. Узнаете мощность, грузоподъемность, скорость машин. А потом сочиним на эти данные задачи, — говорит математик Валентина Ивановна. Ей также хочется, чтобы у ребят, у которых она классный руководитель, был вожатый — производственник.

За хорошее дело взялись отделочницы СМУ-5. Надо думать, что почин бригады Гусельниковой поддержат комсомольцы и молодежь района, и у каждого класса будет взрослый друг — рабочий коллектив.

Г. КУЛИКОВА.

В этом году в школах Курганской области были созданы 279 ученических производственных бригад и лагерей труда и отдыха. Юные натуралисты на 1 500 гектарах вырастили хороший урожай зерновых, картофеля, овощей. Об этом они рассказали на XIII слете ученических производственных бригад Зауралья.

Сейчас в областном Дворце пионеров открыта большая выставка, рассказывающая об успехах юннатов.



На снимке: бригадир ученической производственной бригады Мехонской средней школы участница Всесоюзного слета юннатов Нара Басова (слева) знакомит с экспонатами своей школы юных натуралистов Мишкинской средней школы.

Фото С. Юдина. Фотохроника ТАСС.

Совхоз «Шабо» Одесского совхозвинтреста вырастил хороший урожай солнечных ягод. Труженики хозяйства обязались в 1968 году продать государству 4 809 тонн винограда и получить 517 тысяч рублей прибыли.

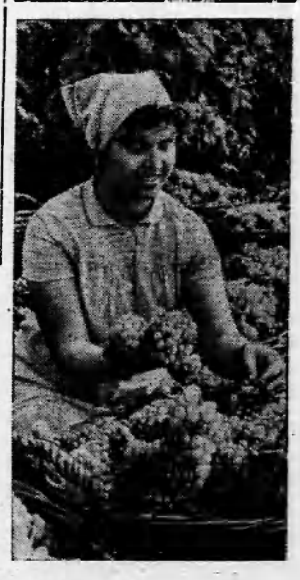

На снимке: учетчица II отделения Валентина Золочевская готовит виноград к отправке в торговую сеть.

Фотохроника ТАСС

ПОКРОВИТЕЛИ УБИЙЦЫ

ЗАРУБЕЖНЫЕ НОВОСТИ

В БОГАТОМ современном особняке по улице Фалькенвег, 1 в западногерманском городе Дюссельдорфе в последнее время часто звонит телефон. Владельца особняка — преуспевающего дельца Генриха Бернхарда Ламмердинга особенно часто спрашивают из французского городка Тюль. В таких случаях Ламмердинг к телефону не подходит. Он отлично знает, что из Тюля с ним будут говорить отнюдь не по делам возглавляемой им строительной фирмы. Нет, ему звонят совсем по другим «делам», связанным с событиями почти четвертьвековой давности.

Тогда нынешний дюссельдорфский делец был на вершине своей карьеры. Командир эсэсовской дивизии «Дас рейх», находившейся во Франции. Ламмердинг был одним из любимцев фюрера. Там, где проходили головорезы Ламмердинга, оставались трупы и пепел.

В 1944 году в день своего рождения Гитлер за особые заслуги пожаловал Ламмердингу чин генерала СС. Последний из кожи лез, чтобы оправдать это доверие. 9 июня 1944 года в городе Тюль по приказу Ламмердинга была устроена кровавая оргия. 99 мирных жителей этого французского городка без суда были повешены эсэсовскими палачами на фонарных столбах и балконных решетках.

А кто не знает трагедии Орадура? И здесь основным действующим лицом был Ламмердинг. Орадур был спален по приказу командира дивизии «Дас рейх». 642 жителя этого местечка — женщины, дети и старики — были зверски убиты.

На совести Ламмердинга много и других злодеяний, совершенных во Франции. После краха гитлеровского рейха в 1951 году французский суд в Бордо заочно приговорил палача к смертной казни.

А Ламмердинг в это время преспокойно жил в западногерманском городе Висбадене под фальшивой фамилией Брауне. Однако, почувствовав себя в боннском государстве как за каменной стеной, Ламмердинг вернул себе прежнюю фамилию, обосновался в Дюссельдорфе и занялся предпринимательством.

Все требования Франции о выдаче военного преступника были отвергнуты западногерманскими властями.

Между тем недавно стали известны новые факты о зверствах Ламмердинга во Франции. Мэр города Тюль обратился в этой связи за разъяснениями к правительству Франции. Отвечая на этот вопрос в Национальном собрании, статс-секретарь французского министерства иностранных дел де Липковски с горечью сказал: «Генерал Ламмердинг и другие военные преступники, действительно, свободно живут в Западной Германии, в то время как у нас, во Франции, они заочно осуждены». Французские власти настаивают теперь хотя бы на том, чтобы Ламмердинг был посажен на скамью подсудимых западногерманского суда.

Однако, стараясь уберечь палача от заслуженного возмездия, западногерманские власти прибегли прямо-таки к иезуитскому крючкотворству. Выдавать преступника они не хотят, поскольку это якобы противоречит конституции, а судить «не могут», так как мол Ламмердинг уже осужден французским судом. Убийца может спать спокойно, а с ним и тысячи других преступников, которых заботливо оберегают от наказания западногерманские органы юстиции.

Но граждане Тюля не хотят мириться с этим беззаконием. Они звонят и звонят в Дюссельдорф. «Ему нельзя давать покоя», — говорят они.

Ю. БОРИСОВ,
корреспондент ТАСС

Бонн.

СЛОВО — МЕДИЦИНЕ

О КЛЕЩЕВОМ ЭНЦЕФАЛИТЕ

Клещевой энцефалит — острое заболевание, вызывающее воспаление центральной нервной системы. Человек может заболеть после одного присасывания клеща, если в нем есть возбудитель энцефалита.

Принимая меры предосторожности, не надо забывать о так называемых «отпугивающих» средствах: диметилфталате, репудине, «Тайге». Но самый надежный метод предупреждения болезни — профилактические прививки. Они производятся дважды в году: осенью в сентябре-октябре проводится двухкратная вакцинация и весной в марте-апреле однократная ревакцинация. Соблюдение мер личной профилактики в комплексе с предохранительными прививками дают надежный эффект — предупреждают заболевания клещевым энцефалитом.

Сейчас в районе идет прививочная кампания. Каждый житель нашего богатого лесами района должен сделать прививку, обезопасив себя от такого тяжелого заболевания как энцефалит.

Помните, что вовремя принятые профилактические меры — надежная защита от болезней!

Е. КНИСС,
санитарный врач.

В МИРЕ НЕОБЫЧНОГО

Сказки осеннего леса

В синих сумерках уходящего дня таинственно замер осенний лес. Но, кажется, эта тишина вот-вот прорвется страшным свистом, гоготом и завыванием лесных чудовищ.

...История этого сказочного леса началась 70 лет назад. Безымянный дендролог-художник выкопал на окраине города целую рощу молодых деревцев, срезал у них макушки и посадил вновь, только на этот раз — корнями вверх. Бывшие корни разрослись, превратились в ветви, переплелись и приняли самые фантастические формы, напоминающие, зачастую, героев народных сказок.

(Корр. ТАСС).

Калининград.

В каждом дворе—ветряк

Телевизионные антенны над селом теперь уже не новость. Потому в селе Овражном, что на дороге Саратов—Камышин, поражают не антенны, а... ветряки. Они в каждом дворе.

Показали на дом Николая Ефимова, дежурного по железнодорожной станции, и сказали:

— Он конструктор, от него пошли ветряки, он и расскажет...

Собственно говоря, и рассказа не потребовалось. Конструкция настолько проста, что и непосвященный в вопросы механики или слесарного дела сам разберется и смастерит такой ветряк. Представьте себе деревянную треногу. На ней труба длиною в 2—2,5 метра. В трубе шток. Верхний конец его крепится на колене оси шестилопастной крыльчатки, а нижний — к рычагу колодезного насоса. Вот и весь «агрегат».

...Хозяин отпускает веревку. Крыльчатка сама развернулась на ветер и бешено завертелась. Заработал насос, и по желобу полилась, как из хорошего водопровода, вода в бассейн и в огород.

— Сколько можно накачать воды за день?

— Ведер пятьсот, пожалуй...

— Сколько стоит ветряк?

— Ни копейки. Все из отходов.

Корр. ТАСС.

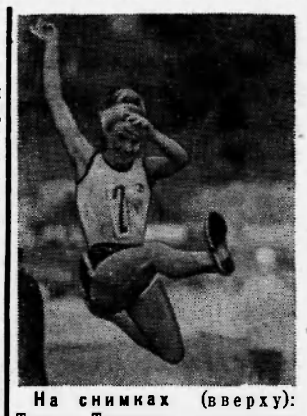

На снимках (вверху): Татьяна Талышева, получившая бронзовую медаль за прыжки в длину. Ее результат — 666 см. Штангист Дито Шанидзе (полулегкий вес), завоевавший серебряную медаль. Его результат в троеборье — 387,5 кг. Владимир Голубничий в спортивной ходьбе на 20 километров показал лучший результат — 1 час 33 мин. 58,1 сек. Он награжден золотой олимпийской медалью. Легкоатлет Эдуард Гущин толкнул ядро на 20,09 метра, занял третье место и получил бронзовую медаль.

Фотохроника ТАСС.

ПОРЯДОК

ПРОВЕДЕНИЯ ДЕМОНСТРАЦИИ В ПОСЕЛКЕ НИЖНЕВАРТОВСКЕ 7 НОЯБРЯ 1968 ГОДА.

7 ноября 1968 года состоится демонстрация трудящихся в поселке Нижневартовске, посвященная 51-ой годовщине Великой Октябрьской социалистической революции.

Начало демонстрации в 11 часов. Участники демонстрации собираются по предприятиям, учреждениям и учебным заведениям в 9 часов 30 минут, откуда организованно направляются для построения в общую колонну к клубу «Нефтяник».

В 10 часов 45 минут общая колонна начинает движение по улице Пионерской в сторону улицы Нефтяников.

Порядок построения:

КОЛОННА № 1.

Коллективы учителей и учащихся средних школ № 1 и № 2 и восьмилетней школы.

Руководители колонн т.т. **ПЕТРОВ А. Д., ПИТЕР М. И., СИДОРОВ К. И.**

КОЛОННА № 2.

Коллективы Мегионской конторы бурения и промыслово-геофизической конторы.

Руководители колонн т.т. **ШИМОНАЕВ А. А., ГРЕБНЕВ Н. В.**

КОЛОННА № 3.

Коллективы НПУ «Мегионнефть», техснаба, ДСРУ-3, орса НПУ «Мегионнефть».

Руководители колонн т.т. **АБЗАЛОВ И. А., МЕДВЕДЕВ С. И., МАРЧЕНКО Г. А., МОСНАЛЕВ Л. Т.**

КОЛОННА № 4

Коллектив СМУ-5.

Руководитель колонны т. **ОЛЬХОВСКИЙ Б. М.**

КОЛОННА № 5

Коллектив АТК.

Руководитель колонны т. **БЫКОВ М. П.**

КОЛОННА № 6

Коллективы треста «Мегионгазстрой», СУ-13, УПТК, орса № 3.

Руководители колонн т.т. **ТРЕТЬЯК З. В., ВАХРОМЕЕВ Б. Н., ИШКИНИН В. Ю.**

КОЛОННА № 7

Коллективы СУ-18, УМ-5.

Руководители колонн т.т. **МЕТАЛЬНИКОВ А. Г., ЯНОВСКИЙ И. А.**

КОЛОННА № 8

Коллектив автобазы № 9.

Руководитель колонны т. **ЧАЩИН П. И.**

КОЛОННА № 9

Коллективы СУ-19, СУ-9.

Руководитель колонны т. **ЧЕРКАС А. Е.**

КОЛОННА № 10

Коллективы СУ-909, автобазы № 95, СК-53.

Руководители колонн т.т. **ШЕРЕМЕТЬЕВ Ю. Г., ПЛИГИН П. Е.**

КОЛОННА № 11

Коллективы райкома КПСС, райкома ВЛКСМ, райисполкома, редакции газеты «Ленинское знамя», студии телевидения, военкомата, стройбанка.

Руководитель колонны т. **ШЕХИРЕВ С. Ф.**

КОЛОННА № 12

Работники медицинских учреждений.

Руководитель колонны т. **МАХАНЕК П. Д.**

КОЛОННА № 13

Коллективы эксплуатационного участка ИРПа, УТЭ флота, порта.

Руководители колонн т.т. **ЗАКОН М. А., БУРУЦНИЙ В. А., КУЧКУЛЬДИНОВ С. Д.**

КОЛОННА № 14

Коллективы рыбозавода, райрыболовпотребсоюза, совхоза, рыбкоопа, районного узла связи, КБО, ремстройучастка, поссовета.

Руководители колонн т.т. **КОЖЕВНИКОВ Г. Н., ПЕТРОВ М. Я. ПАЛЬЯНОВ А. Ф., ПОСПЕЛОВ И. Н., ФОГЕЛЬГЕЗАНГ А. А., ДОРОВСКИХ Г. М.**

Ответственный за сбор колонн поселка Нижневартовска т. **ЗВЯГИН В. Е.**

Общее руководство демонстрацией возлагается на райвоенкома т. **СУРНИНА М. Ф.** и начальника райотдела милиции т. **ЧЕРЕПАНОВА Г. С.**

Движение всех видов транспорта за исключением транспорта с трудящимися, участвующими в демонстрации по улицам Пионерской, Нефтяников прекращается с 9 часов 30 минут утра до окончания демонстрации.

КОМИССИЯ ПО ПОДГОТОВКЕ И ПРОВЕДЕНИЮ ПРАЗДНИНА.

ПРИЗЕРЫ XIX ОЛИМПИЙСКИХ ИГР



И. о. редактора В. КИСЕЛЕВ.

Нижневартовская типография упр. по печати Тюменского облисполкома Заказ 392.

НОЯБРЬ



Космический корабль „Союз-3“, ведомый летчиком-космонавтом Георгием Тимофеевичем Береговым, успешно завершил полет и приземлился в заданном районе

Пролетарии всех стран, соединяйтесь!

ЛЕНИНСКОЕ ЗНАМЯ

Орган Нижневартовского районного комитета КПСС и районного Совета депутатов трудящихся Тюменской области

№ 132 (2490) Год издания 27-й | СУББОТА, 2 НОЯБРЯ 1968 ГОДА | Цена 2 коп.

Годовой — к 25 декабря!

Первый год второго пятидесятилетия Советской власти! Великий, объемный, ты представляешь и вершишь ответственный рубеж коммунистического строительства — третий год пятилетия.

Сейчас перед трудящимися всех звеньев производства стоит конкретная, срочная задача — завершить задание года, ввести в действие все резервы, все возможности, чтобы на вопрос: «Выполнили ли вы свои социалистические обязательства?» можно было, не краснея, ответить: «Да, выполнили!»

Настойчиво, уверенно вершат годовые задания коллективы целого ряда промышленных предприятий и организаций нашего района. Рапортовали о досрочном выполнении обязательств, принятых в честь 51-ой годовщины Великого Октября, трудящиеся строительного управления № 909, руководимые товарищем Шереметьевым. Годовой план — построить семь километров дорог на трассе Нижневартовск—Мегион—Сургут — успешно завершен к 25 октября.

Недавно бюро районного комитета партии и исполком райсовета депутатов трудящихся отметили высокий труд коллектива Мегионской конторы бурения, присудив ему по итогам социалистического соревнования за третий квартал 1968 года первое место и переходящее Красное знамя района.

На районную Доску почета вместе с четырьмя другими передовыми предприятиями занесен и коллектив Мегионской нефтеразведочной экспедиции.

У мегионских буровиков и нефтеразведчиков сейчас много и забот, и требующих срочного исполнения — работ. Они в эти дни трудятся на переднем направлении штурма Самотлора. Родина ждет от покорителей Тюменской нефтяной целины — сдачу в эксплуатацию этого государственного значения месторождения «черного золота» Мегионии, и они трудятся, не понладая рук, как подсказывает им долг, честь и рабочая совесть.

Продолжают наступление на тайгу строители нефтепроводов Нижневартовск—Усть-Балык и Нижневартовск—Александровское. Предпраздничные обязательства коллектив специализированного участка № 2 СУ-9 завершил досрочно. План десяти месяцев выполнен на 130 процентов.

Однако у нас в районе есть еще предприятия и организации, плохая работа которых резко тормозит выполнение районом годового плана по вводу в действие промышленных и жилищно-бытовых объектов. Подведя итоги соревнования предприятий за третий квартал, бюро райкома КПСС и исполком райсовета отметили неудовлетворительную работу строительного управления № 13 треста «Мегионгазстрой» (начальник тов. Вахромеев, секретарь парторганизации тов. Гришин, председатель постройкома тов. Трофимович). Коллектив строителей СУ-13 не справился с ответственным заданием времени — вводом в эксплуатацию жилья. Надо думать, что руководители управления сделают надлежащие выводы и примут все меры по ликвидации задолженности по жилищному строительству.

До конца года осталось меньше двух месяцев. Задача трудящихся района — выполнить задания третьего этапа пятилетки к 25 декабря. Этому обязывает нас время, районные социалистические обязательства, приближающееся 100-летие со дня рождения Владимира Ильича Ленина.

ЮБИЛЕЙНЫЕ ВЕЧЕРА КОМСОМОЛИИ

Зал клуба «Юбилейный» наполняется празднично одетой, торжественно настроенной молодежью. Доклад о 50-летии Ленинского комсомола читает секретарь райкома ВЛКСМ Р. Литвинова. Затем — концерт. В нем принимают участие самодеятельные артисты районного Дома культуры, члены телевизионного театра, учащиеся музыкальной школы. Звучат песни о Ленине, о комсомоле, стихи, музыка.

А когда смолкают аплодисменты, и ведущий благодарит зрителей за внимание, распахиваются двери в танцевальный зал. Задорные танцы, увлекательные игры, шутки и смех не прекращались до позднего вечера. Так отметили свой юбилей комсомольцы нашего поселка.

Г. НУЛИНОВА.

* * *

Интересно прошел юбилейный вечер у комсомольцев райцентра. В Дом культуры были приглашены комсомольцы 20-х, 30-х, 40-х годов — И. Н. Звягина, М. И. Питер и другие, которые рассказали о своей комсомольской юности, проведенной в нашем крае.

Комсомольские песни разных лет чередовались со стихами, кадрами из кинофильма «Волочаевские дни», фотодокументами.

А потом в зале, подхваченный сотней голосов, зазвучал «Интернационал».

Вечер закончился танцами, играми, аттракционами.

П. СТЕПАНОВ.



Окончив десять классов, комсомолец Александр Железнов пришел в Мегионскую контору бурения. Решил стать газосварщиком. Обучить его мастерству взялся опытный, с большим стажем электрогазосварщик Н. Г. Лянцев. Сейчас Александр уже многие операции выполняет самостоятельно.

На снимке: А. Железнов со своим учителем Н. Г. Лянцевым.

Фото А. НОВОСЕЛОВА.

ОКТЯБРЬСКАЯ ВАХТА

Спайка приводит к успеху

Коллектив нефтяников Мегионской конторы разведочного бурения облетела радостная весть: решением бюро райкома КПСС и исполкома районного Совета мы признаны победителями в социалистическом соревновании среди предприятий района и нам присуждено переходящее Красное знамя. Эту высокую похвалу коллектив заслужил в борьбе за перевыполнение плана проходки скважин, за снижение себестоимости метра проходки.

Отрадно то, что все звенья и участки, все инженерно-технические работники и буровики, токари и сварщики, турбинщики и такелажники, электрики и монтажники конторы сейчас связаны единой целью и задачей — хорошими делами встретить 51-ю годовщину Великого Октября. Я горжусь, что в усилия всего коллектива вложен и мой труд, я горжусь тем, что работаю и живу плечом к плечу с людьми суровой профессии.

Звание победителя многому обязывает. Оно требует не стоять на месте, а постоянно двигаться вперед. Главное состоит в том, чтобы удержать в своих руках знамя. А для этого нужно в каждой бригаде, цехе провести определенную воспитательную работу наметить основные конкретные рубежи. Следует всемерно оживить работу сменной стенной газеты, боевых листков, в которых отражать передовой опыт работы, бичевать нерадивых.

Только при оживленной работе администрации, партийной, профсоюзной и комсомольской организаций, глубоком понимании каждым работником своей роли и места в общем движении вперед мы достигнем более высоких трудовых показателей, успешно выполним обязательства, принятые в честь 100-летия со дня рождения Владимира Ильича Ленина.

И. НАЗАРЕНКО
дизелист Мегионской конторы бурения.

Месячный план — досрочно

Коллектив цеха поддержания пластового давления НПУ «Мегионнефть» досрочно, 28 октября, выполнил месячное задание и взятые обязательства в честь 51-й годовщины Великого Октября по закачке воды в пласт. При плане 60 тысяч кубических метров воды и плюс десять тысяч по обязательствам закачано 70670.

Досрочному выполнению задания содействовали трудовой подъем всего коллектива цеха ППД, вызванного приближающимся праздником Советского государства, творческая активность таких рабочих, как В. Д. Шуляга, М. Н. Назипова, Б. М. Решетняка и других.

Р. МУХАРМЕТОВ.
старший механик цеха ППД НПУ «Мегионнефть».

Строители — великому празднику

Комплексная бригада А. Варнавского из СУ-13 27 октября закончила кирпичную кладку административного здания райкома партии и райисполкома. Строители трудились, не считаясь ни с погодными условиями, ни с личным временем. Производственный план выполнен на 210 процентов.

Н. СОКОЛОВА.

Партийная жизнь

МОЛОДЕЖЬ ВСТУПАЕТ В ПАРТИЮ

Подготовка к встрече полувекового юбилея Ленинского комсомола вызвала не только трудовой энтузиазм у молодых тружеников района, но и желание быть в первых рядах строителей коммунизма, в авангарде рабочего класса, служить примером на производстве, в быту, общественной жизни. В первичные партийные организации они пишут заявления с просьбой принять их кандидатами в члены Коммунистической партии.

Недавно партийная организация нефтепромыслового управления «Мегионнефть» пополнилась новыми, молодыми членами. Среди них инженер по учету и подготовке кадров ЖКК Антонина Григорьевна Пичугина. Она — член комитета ВЛКСМ, активный общественный распространитель периодической печати, член местного комитета профсоюза.

Общественная работа для нее не в тягость. Молодой задор, чувство ответственности перед людьми, стремление быть в гуще всей жизни — таковы ее характерные качества. Поэтому и не удивляешься тому, что Тоня не только может хорошо трудиться на производстве, выполнять общественную работу, но и повышать свой общеобразовательный уровень. Третий год подряд почти каждый вечер спешит девушка в вечернюю школу рабочей молодежи. Нынче она уже учится в десятом классе.

Почти то же самое можно сказать о ее подруге по работе, вчерашней комсомолке Людмиле Московой. В тот памятный вечер их вместе принимали кандидатами в члены КПСС. Вместе трудятся (Люда — инженер по технормированию ЖКК), вместе распространяют газеты и журналы среди подписчиков на 1969 год, обсуждают итоги социалистического соревнования и другие производственные вопросы, заботятся о культурном отдыхе трудящихся. Кстати, Люда — тоже член месткома профсоюза.

Владимир Павлов, окончивший недавно институт, работает старшим мастером ремонтно-механической мастерской. Он — командир производства, от которого зависит максимальное использование техники в деле скорейшего обустройства нефтяных месторождении нашего края. И он много делает, чтобы нефть Мегионии служила людям. Молодой специалист, которого на днях райком ВЛКСМ рекомендовал в партию, не забывает и об общественной работе.

Только что электрика Николая Чернова коммунисты приняли кандидатом в члены КПСС, а назавтра коллектив НПУ «Мегионнефть» проводил его в Советскую Армию. Более трех лет проработал комсомолец в энергоцехе, последнее время был секретарем комсомольской организации. Уже в Нижневартовске закончил школу рабочей молодежи.

Обо всем, что он успел сделать хорошего, говорили на организованных ему проводах. Николаю пожелали хорошей службы, вручили подарки, всем коллективом провожали. Это его очень растрогало. Он и не знал, что так нужен был людям. «Я обязательно вернусь сюда, в свой коллектив», — заявил Николай.

В начале навигации секретарь комсомольской организации УТЭ флота Александр Косыгин организовал семь комсомольско-молодежных экипажей судов. Все они поработали на славу. В этом большая заслуга старшего диспетчера флота, недавно принятого кандидатом в члены КПСС, комсомольского вожака Александра Косыгина.

Мы привыкли называть комсомол верным помощником и резервом партии. Партия всегда росла и пополняется сейчас стойкими коммунистами, прошедшими школу воспитания в комсомоле. Пройдя полувековой путь, комсомол своей верностью партии снискал всеобщую признательность всего советского народа. Сегодня он вновь, на переднем крае борьбы идеологического и трудового фронта, с честью встречает вместе с партией столетие со дня рождения В. И. Ленина.

В. ВАСИЛЬЕВ.

ТРУД И ЕГО ОРГАНИЗАЦИЯ

Твое рабочее место

С каждым годом буровые бригады оснащаются все более новыми, усовершенствованными механизмами и оборудованием. Однако уровень организации труда на рабочем месте остается почти неизменным. Это потому, что научно-исследовательские институты, занимаясь созданием новой техники для буровых, не думают об удобном ее размещении, что в большой степени и влияет на производительность труда рабочих.

Как решить эту задачу?

Нашими силами можно на буровой в силовом и насосном помещениях сделать стеллажи для шанцевого инструмента, ящики для деталей и ключей, верстак с местным освещением для слесаря, площадки для хранения смазочных материалов и другие подсобные средства, помогающие навести порядок и способствующие более четкому ведению буровых работ. К сожалению, в Мегионской конторе бурения не используется такая реальная возможность.

Следует отметить такую, казалось бы, малую деталь. На каждой буровой висит много плакатов по технике безопасности, которые часто бывают замазаны раствором до такой степени, что прочитать их невозможно. В этом случае можно изготовить знаки. Например, вместо плаката «Не курить» нарисовать папироску и перечеркнуть ее. Таким образом, разработка единой классификации знаков с яркими, запоминающимися рисунками позволит снизить аварийность. Сейчас же на нынешние бесцветные, плохо исполненные знаки буровики фактически не обращают внимания.

Не менее важным вопросом является борьба с шумом на буровых от дизельных приводов. Особенно в этом отношении тяжело дизелистам, которые свой рабочий день проводят среди работающих агрегатов. Правда, сейчас выпускаются шлемофоны, снижающие шум. Но дизелисты надевают их с неохотой, так как они очень неудобны и сильно утомляют. Значит, нужны легкие, удобные аппараты.

Развитие научной организации труда определило новый подход к вопросам управления современной техникой. Однако оно пока остается примерно на уровне 30-х годов. Ручной тормоз, расположение рычагов управления слева и сзади, вынос контрольно-измерительных приборов на расстояние пяти — шести метров вряд ли можно считать нормальным, потому что это приводит к неоправданной перегрузке бурильщика, снижает его производительность труда, которая сказывается на работе всей вахты.

Таким образом, буровики вправе предъявить претензии к научно-исследовательским институтам по недостаточной разработке тем научной организации труда и, в первую очередь, по организации рабочего места. Но нельзя забывать и нам, непосредственно связанным с бурением, о тех возможностях, которые открывает перед нами научная организация труда на производстве.

С. МАЛЬЦЕВ,
начальник лаборатории НОТ конторы бурения.



На акватории Бакинского архипелага, где обнаружены богатейшие нефтегазоносные морские месторождения, закончено строительство первой в этом районе эстакады протяженностью 20 километров. Эстакада соединила стальные островки, с которых ведется бурение скважин, с «Большой землей».

На снимках: строители новой эстакады на Каспии (слева направо) электросварщик СМУ-1 треста «Азморнефтестрой» Николай Болдин, монтажник Петр Ворошилин, начальник участка Джабад Мамедов и бригадир Василий Музачук; новая эстакада.

Телефото В. Пащенко.

Фотохроника ТАСС.

Разрешите — побеспокоить

Читатель ждет ответа

В газете опубликовано письмо, автор которого высказывает критические замечания. Через некоторое время под рубрикой «По следам наших выступлений» появляется ответ о принятых мерах. Все просто и закономерно. Однако на деле все оказывается гораздо сложнее. Автор письма может не ждать ответа, если речь идет о СУ-13, СУ-909, ЖКК НПУ «Мегионнефть» и ЖКО СУ-13, совхоза «Нижневартовский», руководители которых избегают отвечать на официальные запросы редакции. Одним словом, они не желают считаться с органом райкома КПСС и райисполкома и не хотят принимать меры по критическим статьям.

Проходят все сроки первого запроса. Редакция посылает вторичный. Снова молчание. Наконец, в кабинете начальника УПТК т. Ишкинина, или директора совхоза «Нижневартовский» т. Мармышева звонит телефон:

— Вам был направлен запрос по статье... Редакция ждет ответа о принятых мерах...

— Вы знаете, не могу найти газету с этой статьей.

Приходится брать в руки подшивку и читать по телефону статью.

— Все ясно. Хорошо, ответим.

Может быть, ответят. А может быть, и нет.

Можно перечислить десятки статей, на которые не прислали ответы, значит, и не приняли меры начальник СУ-13 тов. Вахромеев и секретарь парторганизации этого же управления тов. Гришин, начальник СУ-909 тов. Шереметьев, секретарь парторганизации СУ-18 тов. Кукушкин и другие. А ведь только от товарища Вахромеева ждут помощи жильцы дома № 74 по улице Набережной («Дом на сваях», 10 октября), любители спорта («За большой спорт», 26 сентября), посетители клуба «Юбилейный» («Отдохнуть бы, повеселиться...», 26 сентября), ученики и учителя вечерней школы («Неужели обещанное через три года?», 10 октября) и так далее.

Ни одного ответа не дал райком ВЛКСМ. Первый секретарь т. Мохирев судит так: «Речь идет о вечерней школе — пусть отвечает вечерняя школа, комсомольском прожекторе — штаб «Комсомольского прожектора». А при чем здесь райком?» Да при том, что он должен руководить работой «прожектора», принимать активное участие в комплектовании школы рабочей молодежи, во всех делах, которые касаются комсомольцев и молодежи. Так что формула «мы здесь ни при чем» явно неверная.

Публикуя очередной критический материал, мы всегда надеемся, что сигнал будет услышан. Хочется думать, что и эта статья не останется незамеченной. А те руководители, о которых идет здесь речь, пришлют нам и впредь будут присылать своевременные и конкретные ответы, сообщающие о принятых мерах.



Азербайджанская ССР. Институт кибернетики республиканской Академии наук занимается вопросами оптимального бурения морских нефтяных наклонных скважин, созданием специализированных вычислительных устройств для обработки информации в нефтедобывающей и нефтехимической промышленности.

На снимке: в машинном зале Института кибернетики.

Фото Ю. Рахиля.

Фотохроника ТАСС.

Музей истории района

При районном Доме культуры организуется комната революционной, боевой и трудовой славы. Из разных концов района получаем мы письма с материалами о прошлом нашего края, собираем документы, фотографии, оформляем стенды. Скоро весь этот интересный материал будет представлен для обозрения.

С. ПОНОМАРЕВ,
директор РДК.

Слово следователя

Закрыть все лазейки

Нередко мы еще встречаемся с фактами, когда один из родителей не только не воспитывает своих детей, но и уклоняется от обязанности материально помогать им. В таких случаях взыскиваются алименты на основании судебного решения.

27 ноября 1967 года в Нижневартовский районный народный суд поступил исполнительный лист на взыскание алиментов с Баринова Виктора Григорьевича с задолженностью в 1 год 4 месяца, за уклонение Баринова от уплаты алиментов было возбуждено уголовное дело.

14 июня 1965 года поступил исполнительный лист на взыскание алиментов с Чальцова Михаила Михайловича с задолженностью в 247 рублей. Исполнительный лист 22 июня был направлен в поселок Мегион по месту работы т. Чальцова. После этого Чальцов сменил несколько мест работы (стройремгруппа, райсоюз, совхоз «Нижневартовский»). На 1 февраля 1968 года он должен был уплатить алименты за один год и семь месяцев.

Злостным неплательщиком является и Бархатов Станислав Владимирович. 13 февраля 1965 года поступил исполнительный лист на него с задолженностью в 240 рублей за время работы в Нижневартовском районе. Трудился он в совхозе «Мегионский», Нижневартовском рыбкоопе, на пристани и т. д., но с поступлением исполнительного листа бросал работу и с нового места не уведомлял судебного исполнителя. На 1 марта 1968 года он «задолжал» алименты за два года.

Умышленно скрывается от уплаты алиментов своей матери по старости (8 рублей в месяц), т. Азанов.

Немало таких пап и сыновей, забывших свой долг в отношении своих детей и родителей, проживает в нашем районе. Пряничников Анатолий Иванович систематически уклоняется от выплаты алиментов на содержание своего сына Валерия. Забывает заботиться о своей дочери Елене Смолин Иван Моисеевич. Скрывается от своей дочери Татьяны Смирнов Евгений Петрович. Забыл свой долг в отношении отца Демкин Илья Кириллович, не выплачивая ему 8 рублей в месяц. Тов. Демкин не сообщает своего места работы, не является в суд. Можно назвать еще и Бородкина Александра, Демченко Владимира, Серикова Леонида, Непомнящих Александра, Конова Алексея. Народный суд наказывает таких родителей, забывших свой долг, потерявших совесть. Скоро состоится суд Вавилину Анатолию, систематически уклоняющемуся от алиментов по трем исполнительным листам.

Непримиримую борьбу с такими людьми должна вести общественность. Большую помощь судебным исполнителям обязаны оказывать работники расчетных столов, так как все исполнительные листы находятся у них. Но не все они подходят к этому вопросу серьезно. Ежеквартально проверяется работа бухгалтеров всех организаций по исполнению судебных решений. За небрежность и нарушение инструкций по удержанию алиментов были предупреждены и оштрафованы Мешкова Л. М., бухгалтер расчетного стола автобазы № 95, Подгорнова Е. и Плесовских П., бухгалтеры Нижневартовской специализированной конторы снабжения. В августе 1968 года была подвергнута штрафу и Петрова Ж. В., главный бухгалтер РЭБа флота.

Людям, забывшим родительский долг и потерявшим человеческую совесть, необходимо закрыть все лазейки, которыми они пока неплохо пользуются. Это — долг всей общественности и работников бухгалтерии в первую очередь.

Р. ГРЕБЕНЧУК, Н. МОРИК,
судебные исполнители народного суда Нижневартовского района.



Кондитерский цех орса НПУ «Мегионнефть» вступил в строй действующих. Первую его сладкую продукцию уже попробовали нижневартовцы.

Наш фотокорреспондент А. Новоселов побывал в кондитерском цехе. На сделанном им снимке мы видим работников цеха, занятых приготовлением кондитерских изделий.

Тема дня—воспитание

Учить — значит, и воспитывать

В нынешнем учебном году преподавательский коллектив нашей школы заметно улучшил воспитательную работу с учащимися. Работа развернулась по многим направлениям. Одно из них — выполнение проблемной задачи по эстетическому воспитанию под девизом «Эстетику каждому ребенку!»

Мы наметили проведение с учащимися целого цикла встреч, бесед, вечеров эстетического содержания. Учебные недели разделили на тематические, такие как «Неделя вежливости», «Неделя школьной формы», «Неделя оформления» и т. д.

Мы стараемся организовать в школе как можно больше кружков. Начал свою работу «Пионерский драмкружок», руководимый завучем К. И. Свиридовой. Клуб «Комсомолец» ведет старшая пионервожатая Т. Т. Волошина, клуб «Олимпия» — преподаватель физического воспитания А. Н. Тряковский, кружок «Умелые руки» — В. М. Копылов. У нас открыт университет культуры, руководят им В. Д. Стрелкова и З. Г. Барышева, работают факультативы по химии и физике, руководимые А. Н. Бурангуловым и Н. Е. Андросовой.

Занятия во многих кружках проходят интересно, при самом активном участии школьников. Старшеклассникам особенно нравятся занятия университета. Их проведено в этом году — три. Первое занятие, которое готовилось с прошлого года, состоялось 14 сентября. Оно было посвящено поэзии и проведено на манер «Голубого огонька». На вечере рассказывалось о творческом пути поэтов Евтушенко, Светлова, Есенина. Учащиеся А. Василевская, Л. Деловая, Л. Поролова читали любимые стихи этих поэтов. Здесь же выступил наш местный автор, прочитавший свои стихи о городе Ангарске и Братской ГЭС. На вечере выступил директор школы А. Т. Кузнецов. Ребята для проведения занятия использовали стенную газету, магнитофон, радиолу. Слушатели университета прослушали пластинки со стихами в исполнении чтецов-профессионалов.

Университет провел и занятие по теме «Знакомство с зарубежной литературой». На занятиях используются диафильмы, репродукции, иллюстрации. Слушатели университета готовили совместно с эстрадной группой клуба «Геолог» концерт для учителей. Сейчас они заняты подготовкой «Тургеневских чтений». В планах университета намечено также проведение встреч с населением. Университет имеет свой совет и эмблему.

Еще в прошлом году классы получили задания к 100-летию со дня рождения В. И. Ленина и 50-летию ВЛКСМ. Многие классы уже выполнили их раньше срока и теперь выполняют новые. Созданы богатые материалом альбомы «История Мегионской нефтеразведочной экспедиции», «История поселка Мегион», «Участники Отечественной войны — наши земляки», «История создания комсомольской организации поселка». Эти альбомы будут постоянно пополняться.

Отряду «Геолог» (7 класс) дано задание: «Проследить путь мегионской нефти», «История месторождений в нашем районе». Задания все очень полезные и интересные.

Планы у нас обширные, и хочется все это претворить в жизнь. Много придется потрудиться сверх нормы учителям, особенно классным руководителям.

Интересную работу с ребятами ведет Р. П. Воронцова (классный руководитель 5 «в» класса). У нее класс — это корабль, учащиеся — команда корабля, есть и свой командир — Ведяшкин Слава. Составлен план «плавания» на год с условиями и испытаниями. «Испытания выдержат все, перешедшие в 6 класс!».

В классе они отвели целую стену под маршрут своего плавания. Он очень интересно оформлен. Здесь и море, и острова, и корабли, записаны условия плавания. 2 сентября командир корабля объявил о подготовке к плаванию корабля «Бригантина», а 11 октября класс «спустил на воду свои корабли». Первыми приколоть свои «корабли» в море удостоились чести отличник Ведяшкин Слава и другие хорошие ученики. «Корабли» движутся к острову «Первая четверть». Отстающим по мере надобности подаются «спасательные круги». А когда в этом классе получают двойки (что по уставу корабля не положено), командир срочно «собирает всех на верх!». Члены экипажа суровы к себе и к своим товарищам: корабль, шедший впереди, может быть помещен и в конце эскадры. Ребята делают это сами. Чувствуется, что пятиклассники увлечены этой работой — игрой, и что им не безразличны неудачи экипажа. Счастливого плавания вам, мореки!

Содержательную работу ведут со своими воспитанниками классные руководители В. Д. Стрелкова, А. И. Качушкина, Н. Е. Андросова, К. П. Казарина и другие.

Мы надеемся, что развернувшееся в школе своего рода соревнование за эстетическое воспитание учащихся даст много положительного, ценного.

Н. СКИБЮК,
заместитель директора по воспитательной работе Мегионской средней школы.

Новоселье юных музыкантов

У нового здания Нижневартовской музыкальной школы 25 октября было особенно оживленно. Папы, мамы, бабушки и юные музыканты спешили сюда на торжественный вечер, посвященный открытию школы.

Торжественный вечер открыла заведующая отделом культуры Мария Николаевна Семенова. Затем выступил директор музыкальной школы Юрий Дмитриевич Кузнецов:

— Для педагогического коллектива и для учащихся большой праздник. Теперь у нас есть все условия для работы. Музыка имеет свойство влиять на человеческое сознание, воспитывать и направлять его. Музыкальное развитие у ребенка начинается раньше, чем умение писать или читать. Распознать степень музыкальной одаренности как можно раньше — исключительно важная задача педагогов и воспитателей...

Юрий Дмитриевич поделился планами на будущее: открывается вечернее отделение для детей старшего возраста по классам фортепиано, баяна, аккордеона, вокала, будут организовываться лекции для родителей и всех желающих на музыкальные и эстетические темы, показы фильмов о великих композиторах, есть мысль открыть подготовительные группы для трех—четырехлетних детей.

От родителей слово просит Е. Д. Поткин:

— Чем старше Советская власть, тем больше людей приобщается к музыке, — отметил он в своем выступлении.

Да, без всякого преувеличения можно сказать, что наша Родина стала центром мировой музыкальной культуры.

Окончилась торжественная часть, наступил самый волнующий момент — концерт воспитанников школы. На смену мелодиям классической музыки приходили народные мелодии, звучали песни советских композиторов. Ребята очень волновались: радостно было выходить на сцену, но немного непривычно от большого количества людей, новой обстановки. Один за другим выступали аккордеонисты, пианисты, баянисты, прозвучало несколько произведений, исполненных на электрооргане.

Уверенно выступили Волобуева Света, Саломахин Саша, Русских Люда, Ланге Эдик, Широбакина Ира, Поткина Оля и многие другие ребята. Не меньше юных музыкантов волновались их преподаватели, мамы, папы, бабушки.

Прозвучали последние аккорды — концерт окончился. А впереди много еще встреч и выступлений. Хочется надеяться, что педагогический коллектив осуществит все задуманное, и Нижневартовская музыкальная школа будет центром эстетического воспитания не только детей, но и всей молодежи нашего поселка.

Н. СЕНЬКОВА.

Обсуждаем фельетон „Бородатый Блондин“

Редакция нашей газеты недавно в № 111 поместила фельетон «Бородатый Блондин». В нем автор приводит примеры бытующих еще в наше время ханжества, бюрократизма, чинопочитания, чванства, волокиты и проводит мысль, что человек человеку всегда должен быть другом, товарищем, помощником.

Мы просили читателей в дискуссионном плане высказать свое отношение к тем жизненным вопросам, моментам, проблемам, шероховатостям, которые поднимаются в фельетоне.

Сегодня мы печатаем очередной отклик.

Забота в кавычках и настоящая забота

Недавно прочитал я в газете «Ленинское знамя» фельетон «Бородатый Блондин». Хочется отметить, что в Нижневартовске немало можно встретить подобных фактов.

Мужские прически последнее время меняются в лучшую сторону: «молодежная», «канадская полька» и т. д. Но зачем двадцатилетнему юноше борода и длинные волосы, делающие похожими его на доисторических Брюнетов и Блондинов? Если они стоят к тебе спиной, то не сразу определишь: юноша это или девушка. Есть и в нашем коллективе два таких человека — тт. Чашков и Скрыпник. Не пойму, что в этом хорошего?

И еще об обращении друг к другу. Раньше чаще слышалось уважительное «товарищ», а теперь — «Эй, парень!», хотя этому «парню» далеко за сорок.

Есть у восточных народностей хорошее правило: при встрече люди друг друга приветствуют и справляются о здоровье, жизни, даже если они и не знакомы. Хорошее правило.

У нас в Нижневартовске бывает и так. 15 октября заболел гражданин К. Очень ему было плохо, но помогли соседи, как могли, вызвали скорую помощь. На стук врача открыл мужчина.

— Кто больной? — спрашивает Родчева Валентина Афанасьевна.

— Я, — отвечает мужчина.

— А-а! Вы можете ходить? Топайте в поликлинику, она тут рядом, а я вас осматривать не буду. Кстати, температура есть?

— Была большая, а сейчас меньше, — отвечает больной К.

— Вот и хорошо. Идите в поликлинику.

О чем это говорит? Забывают люди, кем они являются. Лечит не только лекарство, но и слово врача, его совет...

К счастью, среди наших врачей есть и другие. На вызов приходит детский врач Антонина Ганькина. Она всегда расспросит, внимательно осмотрит, разъяснит, выпишет рецепт...

Туго приходится нижневартовцам 5-го квартала и с рецептом в руках: аптечный пункт работает до 16 часов, надо бежать в старый поселок, плохо с транспортом.

Медицинскому персоналу необходимо продумать в своей работе все до мелочей. Надо позаботиться, чтобы жители 5-го квартала могли на месте получить все необходимые медикаменты, да и в поликлинике неплохо бы открыть малую аптечку.

Край северный—суровый, климат переменчивый, а население снабжается водой низкого качества.

Г. КУДРЯШОВ,
заместитель директора АТК.



Советские спортсмены— призеры XIX Олимпийских игр

1. Янис Лусис (Рига), завоевавший золотую медаль. Он метнул копье на 90 метров 10 см (новый олимпийский рекорд).

2. Студентка Саратовского мединститута Наталья Бурда, завоевавшая бронзовую медаль в беге на 400 м — 52,5 секунды — новый рекорд СССР.

3. Штангист Виктор Куренцов (Москва) завоевал золотую медаль, заняв 1-е место в троеборье среди тяжелоатлетов полусреднего веса — 475 кг. В. Куренцов установил новый мировой рекорд в толчке — 187,5 кг.

4. Виктор Санеев (Сухуми), завоевавший золотую медаль в соревнованиях по тройному прыжку. Его результат — 17 м 39 см (новый мировой рекорд).

5. Борис Селицкий (Ленинград) стал олимпийским чемпионом среди штангистов среднего веса. Он повторил мировой рекорд в троеборье — 485 кг.

6. Владимир Беляев (Киев), штангист среднего веса, награжден серебряной медалью. У него результат такой же, как и у Б. Селицкого, но собственный вес больше на 300 граммов.

7. Антонина Окорокова, получившая серебряную медаль за прыжки в высоту (180 см).

Фотохроника ТАСС.

ЦВЕТ И НАСТРОЕНИЕ

ЧЕЛОВЕК живет в мире цвета. Эксперименты, проведенные советскими исследователями Ф. Горбовым, Б. Душковым, Ф. Космолинским и другими, показали, что люди далеко не безразличны к тому, какие цвета их окружают. Особенно заметно влияние цвета в патологических случаях. Сильное буйство, приступы бешенства легко снимались, когда больного помещали в комнату с синим освещением. Оказалось, что голубой цвет успокаивает. Эта его особенность интуитивно угадана в фольклоре американских негров, которые свои песни меланхолического характера называют блюзами — «голубыми».

Изучение цветовой гаммы позволило установить, что по биологической активности цвета располагаются в том же порядке, что и в спектре. Интенсивность ощущения пропорциональна интенсивности энергии излучения, которая передается отдельными порциями — квантами. Красный и голубой возглавляют группы цветов, которые с точки зрения психофизиологии действуют прямо противоположно. Воздействие цветами первой группы увеличивает мускульное напряжение, частоту сердечных сокращений, повышает кровяное давление и учащает ритм дыхания. В психическом плане красное возбуждает, рассеивает, улучшает настроение и привлекает внимание к внешнему миру. Как показали опыты, при лечении апатичных и анемичных детей красный цвет привел к увеличению красных кровяных телец, веса ребенка, он стал более активным, у него улучшилось настроение.

Под действием голубого, синего, то есть особенно пассивных цветов, кровяное давление понижается, замедляется ритм сердца и дыхания. Действие цвета оказалось настолько реальным, что встал вопрос о выяснении его роли при пищеварении. Опыты с цветным освещением в ресторане оказались весьма интересными. Было установлено, что во время еды уравновешенный белый свет значительно благоприятнее цветного. Включение оранжевого света после еды

ОКНО В МИР НАУКИ

вызывало приятные ощущения и даже состояние легкого опьянения.

Однако благотворное, «освежающее» влияние цвета, если оно будет неизменным, не проявится даже в оптимально организованном цветовом окружении: с течением времени цвет превратится в монотонный раздражитель. По-видимому, нужна и смена цветовых впечатлений; к примеру, в минуты отдыха интерьер мог бы погружаться в темноту, после чего на «холсте» — трехмерном пространстве интерьера возникла бы динамическая игра цветов — «подвижная живопись». Благодаря цветовой гимнастике мозг человека успокаивается и расстается с усталостью. С помощью цвета можно улучшить температурные условия в помещении, не меняя при этом температуры окружающей среды. Исследованиями установлено, что при одинаковой температуре людям в желтой комнате теплее, а в голубой холоднее.

Пространственные качества цвета могут оказаться полезными в архитектуре. Цвета, окрашивающие стены, способны «раздвинуть» или «сжать» интерьер. Поверхности, окрашенные в голубой, фиолетовый, голубовато-зеленый, словом, в холодные тона, выглядят более удаленными, чем плоскости, окрашенные в теплые цвета: красный, оранжевый, желтый, которые кажутся выступающими вперед.

Л. МЕЛЬНИКОВ.
(АПН).

Нашествие?

ПОЖАЛУЙ, иначе и не назовешь участившиеся визиты косолапых в некоторые села Коми АССР. На севере республики нынче рано убило морозами грибы, снег засыпал ягоды. А есть медведям хочется... В селе Трусово визитер вломился в пекарню, сделал ревизию и прихватил с собой сахар и буханку хлеба; на складе в деревне Карпушевке таежные гости полакомились рыбой; затем посещения стали принимать опасный характер — то разбойники задерут лошадь, то напугают ребятишек и в клочья разорвут собак. Пришлось вмешаться охотникам и сурово наказать наиболее бестактных гостей.

Необычное

РОЖДЕНИЕ ГЮРЗЫ

ВРЯД ли кто видел появление на свет молодых змей из яиц. А мы видели.

Обычно это чрезвычайно скрытый от человеческого глаза процесс. Однако сотрудники лаборатории экологии ядовитых змей Института зоологии и паразитологии Академии наук Узбекской ССР почти месяц наблюдали рожденье змей из яиц. С 29 августа по 16 сентября появилось на свет потомство одной из самых ядовитых змей, обитающих в Советском Союзе, — закавказской гюрзы. Инкубация яиц шла от тридцати пяти до сорока суток. Вывелись у нас тридцать гюрзят. А ученые до настоящего времени считали гюрзу живородящей змеей.

Яйца гюрзы, средним весом 17 граммов, мы положили в сырые опилки и обогревали электрическими лампами (до 27—30 градусов). Поглощая воду из опилок, яйца немного «подросли». На 35-й или 40-й день волокнистая оболочка яйца темнела, становилась прозрачней, и сквозь нее можно было видеть мечущееся маленькое животное. Наконец, резкий толчок — и щель в яйце. Из нее стремительно высовывается голова и шея змеи. Вздох! Теперь питомец опасен.

Стоило приблизить к змеенышу палец, чтобы отгрести опилки от головы, как только что родившееся дитя стремительно бросалось на палец, выставив ядовитые зубы. Не достигнув цели, голова торопливо ныряла в свой домик-оболочку, а потом появлялась снова и снова. Вот вам второе открытие. Считалось, что змея способна укусить жертву после первой линьки, наступающей через несколько часов или дней после рождения. Оказывается, это неверно. Змеиный детеныш опасен и даже смертоносен в момент рождения.

Однако молодая гюрза яйцо покидает не сразу. Она сидит в нем не менее суток и через пупок втягивает в себя остатки желтка из желточного мешка. Сделав запас пищи, небольшая змейка длиной до 215 миллиметров и весом около 20 граммов выползает из материнского яйца навсегда.

О. БОГДАНОВ,
доктор биологических наук.

И. о. редактора **В. КИСЕЛЕВ.**

Идет подписка на газеты и журналы

ЛЕНИНСКОЕ ЗНАМЯ

Товарищ!

Если ты хочешь знать, чем живет наш район, какими трудовыми успехами отметит он четвертый год пятилетки; какой вклад ввесет в достойную встречу 100-летия со дня рождения В. И. Ленина; если тебе интересно все новое, что есть и будет в районе, — не забудь подписаться на свою газету.

Подписка принимается в отделениях «Союзпечати», общественными распространителями

Подписная цена:

на год — 3 руб. 12 коп.;
на шесть месяцев — 1 руб. 56 коп.

Коллектив кислородной станции НПУ «Мегионнефть» глубоко скорбит по поводу трагической смерти пом. аппаратчика **АННЫ ИЛЛАРИОНОВНЫ МАХНИНОЙ** и выражает соболезнование семье покойной.

Нижневартовская типография упр. по печати Тюменского облисполкома. Заказ 393.

ИНФОРМАЦИОННОЕ СООБЩЕНИЕ
о Пленуме Центрального Комитета Коммунистической партии Советского Союза

30 октября 1968 года открылся очередной Пленум Центрального Комитета КПСС.

Пленум заслушал доклад Генерального секретаря ЦК КПСС тов. Л. И. Брежнева «О ходе выполнения решений XXIII съезда и Пленумов ЦК КПСС по вопросам сельского хозяйства».

В прениях по докладу выступили т.т. П. Е. Шелест— Первый секретарь ЦК Компартии Украины, А. В. Коваленко — первый секретарь Оренбургского обкома КПСС, Д. А. Кунаев — Первый секретарь ЦК Компартии Казахстана, Г. С. Золотухин — первый секретарь Краснодарского крайкома КПСС, Г. И. Воронов — Председатель Совета Министров РСФСР, А. А. Конарев — первый секретарь Красноярского крайкома КПСС, Ш. Р. Рашидов— Первый секретарь ЦК Компартии Узбекистана, Р. А. Бельских — управляющая отделением совхоза «Михайловский» Панинского района Воронежской области, Е. Е. Алексеевский — министр мелиорации и водного хозяйства СССР, Т. Я. Киселев — Председатель Совета Министров Белорусской ССР, Ф. А. Табеев — первый секретарь Татарского обкома КПСС, А. С. Дрыгин — первый секретарь Вологодского обкома КПСС.

Пленум ЦК КПСС продолжает работу.

* * *

31 октября 1968 года Пленум Центрального Комитета КПСС продолжал работу.

В прениях по докладу Генерального секретаря ЦК КПСС тов. Л. И. Брежнева « О ходе выполнения решений XXIII съезда и Пленумов ЦК КПСС по вопросам сельского хозяйства» выступили: т.т. В. В. Мацкевич — министр сельского хозяйства СССР, Ф. С. Горячев — первый секретарь Новосибирского обкома КПСС, А. Э. Восс — Первый секретарь ЦК Компартии Латвии, Н. К. Байбаков — заместитель председателя Совета Министров СССР, председатель госплана СССР, З. Н. Нуриев— первый секретарь Башкирского обкома КПСС, Л. А. Костандов — министр химической промышленности СССР, А. Е. Ночинян—Первый секретарь ЦК Компартии Армении, А. В. Георгиев — первый секретарь Алтайского крайкома КПСС, И. Ф. Синицын — министр тракторного и сельскохозяйственного машиностроения СССР, А. У. Модогоев — первый секретарь Бурятского обкома КПСС.

Пленум единогласно принял Постановление по этому вопросу.

Пленум заслушал доклад Генерального секретаря ЦК КПСС тов. Л. И. Брежнева «О внешнеполитической деятельности Политбюро ЦК КПСС».

В прениях по этому вопросу выступили: т.т. В. В. Гришин — первый секретарь Московского горкома КПСС, В. П. Мжаванадзе — Первый секретарь ЦК Компартии Грузии, А. Е. Корнейчуи — секретарь правления союза писателей СССР, В. А. Смирнов — бригадир судосборщиков Балтийского завода имени С. Орджоникидзе, г. Ленинград, А. В. Ештокин — первый секретарь Кемеровского обкома КПСС, В. В. Кузнецов — первый заместитель министра иностранных дел СССР.

Пленум ЦК единодушно принял Постановление по докладу тов. Л. И. Брежнева «О внешнеполитической деятельности Политбюро ЦК КПСС».

На этом Пленум ЦК КПСС закончил свою работу.

Золотой фонд библиотеки

Велика сила ленинсиого слова. Его статьи являются поистине идейным оружием нашей партии, руководством и действию. Трудно найти область человеческой деятельности, которой не коснулась бы мысль нашего вождя и учителя Владимира Ильича Ленина. «Сама жизнь подсказывает, что работать нужно так, нан завещал Ленин», — говорили участники заочной читательской конференции, организованной районной библиотекой. «На самые трудные политические вопросы можно найти ответ у Ильича», — говорит житель Мегиона В. Вецвограс, подтверждая насколько велика потребность нашего современника учиться у Ленина, сверять свою жизнь с его заветами.

Ты раскрываешь ленинский том и склоняешься над его страницами, беседуя один на один с Лениным. Но один ли? Вспомни, нто с любовью оформил стенд о Ленине, привленший твое внимание; нто затеял в коллективе разговор, заставивший тебя задуматься о роли ленинской книги в твоей жизни; нто подсказал тебе, нанон взять том и помог разобраться в прочитанном? Это — библиотекарь. Его роль в пропаганде ленинского наследия трудно переоценить. И библиотекари нашего района стремятся использовать все средства и возможности для того, чтобы жизнь Ленина, деятельность Ленина, его мысли и идеи были известны и близки каждому.

В настоящее время в районе объявлен конкурс на лучшую библиотеку по пропаганде произведений Ленина и книг о нем. Большую, интересную работу проводят Нижневартовская районная, Мегионсная и Ларьякская библиотеки. В их арсенале — читательские конференции, выставки и тематические наталоги, ленинские чтения для взрослых и детей, Ленинсние уголки. Многие мероприятия проводятся совместно с клубами, партийными и комсомольскими организациями непосредственно в производственных коллективах на предприятиях.

В эти дни работнини библиотек стараются пополнить фонд ленинских книг, фонд—поистине золотой. Его работы «Великий почин» «Задачи Союзов молодежи», высказывания об идеологической работе, религии и церкви, его теория научного коммунизма вооружает нас планом созидания нового общества. Книги о Ленине, воспоминания его современников дают драгоценный материал для понимания человеческого облика дорогого нам Ильича. И чтобы дать возможность каждому жителю нашего района пользоваться этим драгоценным материалом, нужно библиотекарям умело раскрыть перед читателями литературу, вести индивидуальную и массовую работу, привленая читателей к постоянному и плановому чтению ленинских произведений и книг о нем, в тесном контакте с общественными организациями, нлубами, школами.



Пролетарии всех стран, соединяйтесь!

ЛЕНИНСКОЕ ЗНАМЯ

Орган Нижневартовского районного комитета КПСС и районного Совета депутатов трудящихся Тюменской области

№ 133 (2491) Год издания 27-й | ВТОРНИК, 5 НОЯБРЯ 1968 ГОДА | Цена 2 коп.

ОКТЯБРЬСКАЯ ВАХТА



Семь лет работает в строительном управлении № 9 электрогазосварщик Александр Васильевич Сорокин. С заданиями справляется быстро, работу выполняет качественно. Вместе с товарищами активно участвует в социалистическом соревновании, посвященном 51-й годовщине Великого Октября.

На снимке: А. В. Сорокин.

Фото А. Новоселова.

Пушнина сверх задания

Трудящимся Ваха известна хорошим своим трудом Надежда Никифоровна Ляксина из Чехломейского промохототделения. В дни, когда вся страна отмечала Ленинский юбилей комсомола, она рассказала:

— Для меня комсомол и его всенародный праздник — родное и близкое. Мой брат, комсомолец Егор Никифорович в первые дни Отечественной войны ушел на фронт защищать Родину. До этого он был охотником колхоза «Восьмой съезд Советов» (Большой Ларьяк). Удачливый он был охотник и очень любил свое дело. За сотни километров на лыжах уходил за белкой в Тымское и другие отдаленные урманы и всегда возвращался с хорошей добычей. Выполнял по полтора-два годовых плана по сдаче пушнины. Он и на фронте бил фашистов без промаха. Погиб он на войне за нашу Родину. Мы чтим его память и стараемся трудом крепить то дело, за которое он отдал свою жизнь. Я за октябрь добыла и сдала государству пушнины более чем на 200 рублей, а за сезон выполню еще четыре таких нормы.

В этих словах — гордость за брата-комсомольца, гордость, что она, дочь хантыйского народа, сама может быть полезным человеком для страны Советов.

Н. ЗАЙЦЕВ

с. Ларьяк.

«Каждый орден комсомола говорит о подвиге» — такой радиожурнал провели работники Нижневартовской районной библиотеки 25 октября по местному радно. К 16 ноября готовится читательская конференция по повести Халфиной «Мачеха».

На снимке: заведующая районной библиотекой Т. А. Тихонова знакомит читателей с новыми книгами о Владимире Ильиче Ленине.

Фото А. НОВОСЕЛОВА.

Партийная жизнь

Работа признана удовлетворительной

Хорошо поработал нынче коллектив автобазы № 95. Принятые обязательства — завершить годовой план к 51-ой годовщине Великой Октябрьской социалистической революции — выполнены досрочно, к первому октября. Более десяти миллионов тонно-километров на счету водителей автобазы, такой внушительной цифры они добились за девять месяцев.

Что и говорить — велика в этом роль партийной организации. Своим личным примером в труде коммунисты Нагуманов, Варфоломеев, Чарушин, Мельков и другие зажигают весь коллектив автобазы на свершение новых побед. Бригада коммуниста Александра Сватухина выполнила план грузоперевозок третьего квартала на 188 процентов. Совсем не на много отстала от нее вторая бригада Виктора Бздунова.

Но коммунисты, собравшись недавно на отчетно-выборное собрание, говорили не только о своих достижениях. Главное внимание они обратили на недостатки, которых еще очень и очень много. Так, справедливый упрек высказали они в адрес бюро, которое почти не занималось работой с кадрами. Об этом говорит такой факт. За год уволилось 119 человек, почти столько же и принято. Был такой случай, когда никто из членов бюро, даже сам секретарь т. Сырейщиков Б. П., не знал, что уволился коммунист. Считают его в своей партийной организации, а он уже давно работает на другом предприятии. По какой причине уходит коммунист, специалист, рядовой рабочий? Такой вопрос, видимо, не интересовал членов бюро.

А как организован сам труд? В автобазе работает 150 человек. Из них 12 являются ударниками коммунистического труда и 15 человек борются за это звание. А ведь в начале года коллектив брал обязательство добиться звания предприятия коммунистического труда в целом. Однако индивидуальным соревнованием охвачено сейчас только 60 процентов рабочих и то это лишь на бумаге. Партбюро совместно с местным комитетом профсоюза еще только собираются разработать конкретные мероприятия по достойной встрече 100-летия со дня рождения В. И. Ленина.

Недостаточно партбюро руководило работой профсоюзной и комсомольской организаций. Совершенно не работали товарищеский суд, группа народного контроля, кстати, руководит группой коммунист Н. Кривоногов. А ведь как с дисциплиной рабочих, так и с бережливостью материальных ценностей в автобазе не все благополучно. Так, в этом году по сравнению с прошлым даже увеличилось число нарушений трудовой дисциплины и общественного порядка. Одним словом, партийная организация главной своей задаче — воспитание людей — уделяла очень мало внимания.

Большим минусом в деятельности партбюро можно считать еще и то, что оно не контролировало ход выполнения принятых решений. Слушали как-то на партбюро о работе комитета профсоюза т. Шевелева. Указали ему на ошибки, приняли соответствующее решение, а потом и забыли о нем. Вот и бездействовала почти целый год профсоюзная организация. В свое время давал слово и председатель группы народного контроля т. Кривоногов, что поправит создавшееся положение. На этом собрании он вновь без всяких затруднений пообещал оживить работу группы, наверное, надеясь, что вскоре об этом опять забудут.

Недостаточно велся контроль и за ходом выполнения коммунистами партийных поручений. Назначенные агитаторы и политинформаторы не выполняли свои обязанности. Учебный год в политсети только начался, а одно занятие уже сорвалось. Видимо, ответственные за политучебу коммунисты Л. С. Сивак и А. В. Чарушин не особенно-то чувствуют ответственность за поручение, а партбюро не спрашивает с них по-настоящему.

Обо всем этом говорили выступающие на отчетно-выборном партийном собрании. И, хотя работа бюро признана удовлетворительной, коммунисты, давая такую оценку, потребовали от вновь избранных членов бюро и его нового секретаря В. И. Мелькова в корне изменить деятельность парторганизации.

В. ВАСИЛЬЕВ.



Василий Петрович Мальчихин — машинист экскаватора Э-652-а. Сейчас он занят на прокладке теплотрассы больничного комплекса. До полутора норм в смену выполняет экскаваторщик. Свой успех В. П. Мальчихин посвящает наступающему празднику.

Фото А. НОВОСЕЛОВА.

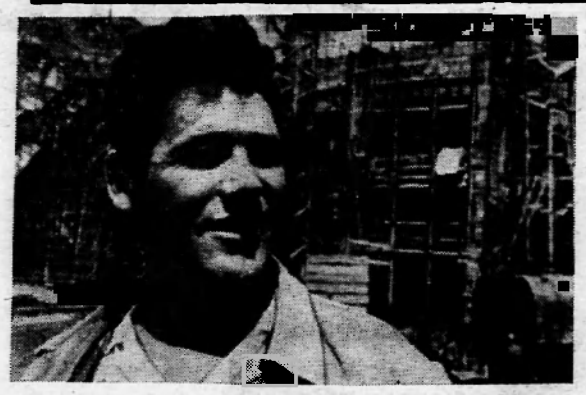

Хабаровский край. В глухой тайге сооружает Михаил Никитенко вместе с товарищами оловорудный горнообогатительный комбинат. А рядом растет современный город горняков — Солнечный. Молодые строители дали слово: завершить сооружение второй очереди комбината досрочно — к 5 декабря третьего года пятилетки.

На снимке: М. Никитенко — бригадир передового коллектива плотников-бетонщиков.

Фото Г. Хренова. — Фотохроника ТАСС.

БОЛЬШЕ ВНИМАНИЯ ДЕТЯМ

Дети... Сколько нежности и ласки в этом коротком слове. Дети — наша радость, наше будущее, поэтому задача всех взрослых — создать все необходимые условия для их развития, правильного воспитания.

Первые уроки воспитания ребенок получает в детском саду. К сожалению, многие дети до сих пор остаются вне детских коллективов потому, что строительство садиков и яслей в нашем районе значительно отстает от потребности населения. Но и в тех, которые построены, не везде созданы нормальные условия для детей.

Месяц назад сдан в эксплуатацию детский комбинат на 140 мест в старой части поселка, и с первого же дня начались «хождения по мукам» заведующей детсадом т. Коваленко и медицинских работников: нет света, не в порядке с отоплением.

Детсад треста «Мегионгазстрой» до сих пор не имеет благоустроенной детской площадки, отсутствуют зеленые насаждения. Не лучше положение в садике № 2 СУ-13, где постоянные перебои с водой, часто выходит из строя канализация, нет условий для сушки белья. Вот почему в этом детском садике остро ощущается недостаток чистого белья, а сами сотрудники ходят в грязных халатах. Надо полагать, что руководители треста «Мегионгазстрой» и СУ-13 поправят положение.

Детсад № 1 НПУ «Мегионнефть» — это первое детское учреждение, появившееся два года назад в поселке нефтяников. Сколько радости принес он маленьким новоселам! В настоящее время этот детский садик оказался в самом затруднительном положении. По мнению т. Майданова детскую площадку иметь необязательно. О благоустройстве и говорить нечего. Рядом вырыта 2-х метровая траншея, которую работники СУ-18 до сих пор не засыпали, а через бывший участок открыта проезжая дорога.

Детсад рыбозавода в старой части поселка имеет достаточный по площади земельный участок, но он также не благоустроен (отсутствуют теневые навесы, детские игровые площадки, зеленые насаждения). Только по вине руководителей рыбозавода и детсада участок имеет неприглядный вид. А пора бы там навести должный порядок.

Еще в худшем положении детские учреждения на перефирии. Все они размещаются во временных зданиях. Неоднократно поднимался вопрос о переводе Вампугольских яслей в новое помещение. Но меняются директора, даются новые обещания, а ясли по-прежнему остаются в ветхом, не соответствующем санитарным требованиям помещении.

По этой же причине закрыты совхозные детские ясли в поселке Мегион. А в Б-Тарховском детском саду часть помещения занята под жилье.

Много стараний прилагает коллектив детсада № 2 НПУ «Мегионнефть», возглавляемый заведующей Л. Г. Удовенко, чтобы создать для своих воспитанников нормальные условия для развития, воспитания и отдыха. Надо отметить, что они многого добились. Это единственное детское учреждение, где летом можно увидеть, как дети выращивают на участке овощи, зелень и кустарники. Правда, часть деревьев была уничтожена с проведением земляных работ, но в этом году снова с помощью родителей здесь высажено более 50 деревьев и кустарников. Но... к детскому саду нет нормального подхода: траншеи, груды земли.

В таком же положении и детсад СУ-909. Таких примеров, к сожалению, очень много, поэтому каждый руководитель должен сделать то, что еще не сделано.

Т. БРИЛЬ,
главный врач санэпидстанции.

Корреспондент агентства печати Новости Юрий Докучаев встретился с генерал-лейтенантом Михаилом Тимофеевичем Береговым и попросил его рассказать о брате космонавте Георгии Береговом.

Слово о брате

МИХАИЛ Тимофеевич Береговой — крепкий, выше среднего роста человек. Ему не дашь его пятидесяти лет. Внешне он похож на своего брата космонавта Берегового, и я, знакомясь с генералом, невольно улыбнулся. Он угадал мои мысли и, улыбнувшись в ответ, стал рассказывать.

— В чем-то внешне мы похожи с Георгием, но это заметно, когда вы знаете, что мы братья, а по характеру мы разные: он — человек экспансивный, я, наверное, более уравновешенный.

Георгий — младший у нас в семье. Воспитывались мы в условиях более чем скромных. Отец был простым телеграфистом, но был он человеком деятельным, волевым, уважаемым соседями и товарищами. Таким он и остался в нашей памяти, умер отец уже после войны. Последние годы жил он у Георгия и, я знаю, был очень счастлив тем, что пошел Георгий по стопам погибшего нашего старшего брата Виктора, тоже летчика.

Отношения в нашей семье всегда были теплыми, уважительными. Наша мама, к которой и по сей день мы относимся с громадным уважением, с детства приучала нас к порядку, аккуратности, чистоте. Никто из нас никогда не курил. И повелось так, что каждый заботился друг о друге. Хотя между мной и Георгием разница в летах три года, когда он подрос, у нас появились не только общие знакомые, но и общие дела. Мы везде бывали вместе. Вместе помогали маме по хозяйству. Я постоянно бывал на вечерах, устраиваемых в его классе, он, как равный, был принят моими товарищами. Вместе мы поступили и в планерную школу. Одно время я мечтал стать авиационным инженером. Не вышло. По-другому сложилась судьба, жизнь.

Вы спрашиваете, как случилось, что Георгий стал летчиком? Его увлек Виктор — наш старший. Он был влюблен в летное дело, и эта страсть передалась младшему брату. Но одного этого, видимо, мало. Георгий по характеру — натура увлекающаяся. Он очень настойчивый, его не собьешь, не отвлечешь от дела, которому он посвятил себя. Вот интересные черты его характера: он горяч в деле, а решения принимает хладнокровно, взвесив и обдумав все за и против. Это качество, должно быть, здорово помогает ему в работе.

Мне нравится, как ведет себя брат. Просто, скромно. Простота, но не панибратство, уважительное отношение к любому человеку, с которым он встречается, — это в его характере. Поэтому у него много верных друзей.

А теперь о семье. Лидия Матвеевна, по-моему, — настоящая жена летчика. Умная, образованная, обаятельная женщина, она очень внимательна к Георгию, умеет вовремя снять любое нервное напряжение, а в его летно-испытательной работе такое напряжение — явление закономерное. И, наконец, самое главное: они воспитали хороших детей. Виктор поступил в этом году на первый курс авиационного института. Это серьезный, собранный, трудолюбивый парень. О Людочке говорить еще рано — ей только двенадцать, но она способная, скромная, хорошая девочка.

Видимо, это все, что я могу вам сказать сейчас о брате. Не потому, что больше нечего, а просто это объективная оценка и обстановка, в которой он воспитывался, и его характера, и его семьи.

Наша Ленинниана

Выпуск десятый





НА СНИМКЕ: В. И. Ленин в студенческие годы. Самара. 1890 г. Самара (ныне г. Куйбышев). Дворянская улица. Эта улица тесно связана с Самарским периодом жизни и деятельности Ильича. Здесь располагался Самарский окружной суд, где работал Ленин.

Борьба против народнической идеологии

Весной 1889 г. Ульяновы выехали из Казани на хутор близ деревни Алакаевка Самарской губернии, а осенью поселились в г. Самаре (ныне Куйбышев). Чтобы зарабатывать на жизнь, Владимир Ильич дает уроки.

За революционные выступления Владимир Ильич был взят властями на заметку, ему не давали разрешения поступить в университет. Однако это не помешало молодому Ленину самостоятельно проштудировать за полтора года университетский четырехлетний курс. Но царское правительство долго не давало ему разрешения сдать экзамены экстерном. После того как оно было получено, В. И. Ленин блестяще выдержал все экзамены за юридический факультет Петербургского университета. В январе 1892 г. ему был вручен диплом первой степени. Он поступил работать в Самарский окружной суд адвокатом, где в течение 1892—1893 годов выступал около 15 раз.

Купеческий город с небольшим числом рабочих, Самара была цитаделью народничества. Созданная в 1883 году за границей первая русская марксистская организация—группа «Освобождение труда», возглавлявшаяся Г. В. Плехановым, сыграла значительную роль в распространении в России учения о научном социализме и тем самым нанесла ошибочным взглядам народничества серьезный удар. На долю В. И. Ленина выпала историческая миссия идейного разгрома народничества до конца, чтобы расчистить дорогу марксизму.

Свои поездки в Петербург для сдачи экзаменов В. И. Ленин использовал и для того, чтобы установить связи с марксистами в столице, получить через них марксистскую литературу. И вот в Самаре началась последовательная борьба Ленина против народнической идеологии. В 1892 году он организует здесь первый кружок марксистов. Ленин выступает с рефератами, в которых разоблачает антинаучную сущность народнических взглядов, пропагандирует труды К. Маркса и Ф. Энгельса. Владимир Ильич перевел с немецкого на русский язык «Манифест Коммунистической партии». Этот рукописный перевод ходил по рукам, читался в кружках даже за пределами Самары.

В годы жизни в Самаре окончательно сложились и оформились марксистские убеждения В. И. Ленина. Как широко образованный марксист В. И. Ленин произвел в революционных кружках большое впечатление и пользовался большим авторитетом. Свою деятельность Ленин не ограничивал Самарой. Он устанавливает связи с рядом городов Поволжья, которое стало одним из главных очагов распространения марксистских идей в России.

В этот период Ленин глубоко и всесторонне изучает экономику России, жизнь русской деревни. Все это имело важное значение для его последующих теоретических работ.

Самарский период был периодом накопления сил для дальнейшей борьбы. В августе 1893 года Владимир Ильич переезжает в Петербург—крупный промышленный центр, где были сосредоточены большие массы пролетариата.



Здесь выступал Ленин

Куйбышев. Зал суда, где выступал В. И. Ленин. В январе 1892 года он был зачислен помощником присяжного поверенного при Самарском окружном суде.

Теперь в этом здании находится Куйбышевский областной суд.



Куйбышев. Дом на углу улиц Ленинской и Рабочей (бывших Сокольничьей и Почтовой). Здесь сейчас находится Дом-музей В. И. Ленина.

В этом доме в 1890—1893 годах жила семья Ульяновых.



Куйбышев. Комната Владимира Ильича в Доме-музее В. И. Ленина. В этом доме семья Ульяновых жила в 1889—1893 гг.

ПАМЯТЬ ЛЕНИНУ

С ПЕРВЫХ МИНУТ пребывания в Ульяновске ощущаешь огромную стройку. В городе нет, наверное, уголка где бы ни возвышались башенные краны, корпуса строящихся зданий. А особенно их много в центре.

Превратить Ульяновск к столетию со дня рождения В. И. Ленина в город, достойный светлой памяти вождя пролетарской революции — такова задача, поставленная партией и правительством перед архитекторами, строителями и художниками.

Все шире развертывается строительство зданий, вошедших в Ленинскую мемориальную зону — своеобразный монументальный архитектурный комплекс. Важнейшие объекты мемориальной зоны: здание мемориального центра, высотная гостиница, корпус пединститута, межсоюзный Дворец культуры, гостиница «Советская», детская областная библиотека, книгохранилище. Дом пионеров, Дом торговли, Дом быта, Дом художника и четыре 14-этажных жилых дома.

Мемориальная зона создается в центре города на волжском взгорье. Она займет площадь свыше 104 гектаров.

Уже издали видны высокие колонны. На них монтируются металлические конструкции. Это остов мемориального центра, принимающего свои будущие очертания.



Куйбышевская область. Экскурсанты около Дома-музея В. И. Ленина в селе Алакаевке. Здесь семья Ульяновых жила в летние месяцы 1889—1893 годов.

Куйбышев. Дом № 127 по Куйбышевской улице (бывшей Дворянской). Здесь в годы пребывания Ленина в Самаре в одной из квартир состоялось первое выступление Владимира Ильича с критикой народнической идеологии.

Фотохроника ТАСС.



Чувашская АССР. В районе города Новочебоксарска начато строительство нового гидроузла Волжского энергетического каскада. Проектная мощность Чебоксарской гирдоэлектростанции 1 400 тысяч киловатт.

Сейчас ведутся подготовительные работы. Гидромеханизаторы намывают верхнюю и нижнюю перемычки, одновременно углубляя котлован будущего гидроузла. Вынут первый миллион кубометров грунта.

На снимке: в створе будущего Чебоксарского гидроузла.

Фотохроника ТАСС.

ПРОЧТИТЕ — ЭТО ИНТЕРЕСНО

В Нижневартовскую районную библиотеку поступили новые книги:

Историко-биографическая повесть **Сергея Маркова** «ИДУЩИЕ К ВЕРШИНАМ» посвящена жизни и деятельности выдающегося исследователя Средней Азии Чокана Валиханова (1835—1865). Автор знакомит нас с жизнью, бытом, обычаями, нравами населявших в прошлом веке Среднюю Азию народностей и племен.

На страницах повести мы встречаемся с Ф. М. Достоевским, находившимся в 1856—1859 годах в ссылке в Семипалатинске. Книга подтверждает большую крепкую дружбу, которая связывала многих передовых русских людей с казахским народом, с его национальным героем Чоканом Валихановым.

В романе «ЗАБЫТЫЕ КАРТИНЫ» индийская писательница **Б. Варма** обращается к прошлому Индии, ко времени, когда эта страна находилась под властью английских колонизаторов. События романа охватывают 50 лет — с 80-х годов XIX века до начала 30-х годов XX века. Разрушение средневековых устоев индийского общества и крушение колониального режима под натиском национально-освободительной борьбы прослеживается в романе на судьбах трех поколений семьи чиновника Джвалапрасада, преданного служащего колониальной администрации.

Дэвид Аттенборо — английский писатель, автор увлекательных книг о природе и животном мире Юго-Восточной Азии, Африки и Южной Америки. В своей книге «В МИРЕ ЖИВОТНЫХ» он рассказывает о гоацинах — единственных птицах, имеющих когти на крыльях; о маленьком древесном муравьеде — таманду; о самых крупных современных грызунах — водосвинках; о кровожадных рыбах, вампирах и многих других обитателях Южной Америки.

Удмуртский писатель **Геннадий Красильников** сам переводил свои произведения на русский язык. Книгу «НАЧАЛО ГОДА» составляют четыре рассказа. Герои их — наши современники: добрая сердечная девушка Глаша, дежурившая в новогоднюю ночь в больнице («Начало года»); тракторист Яша, уехавший из родного колхоза и начинающий понимать, что его новые друзья — любители левых заработков живут по волчьим законам («Камешек»). Истории трагической любви посвящен рассказ «Зеленые бусы». «Маша» — рассказ о молодой девушке-агрономе, которая оказалась в стороне от настоящего большого дела.

В сборник «НА ПРОСТОРАХ ОТЧИЗНЫ» вошли произведения самодеятельных композиторов, поэтов, прозаиков. Читатель найдет здесь песни, стихи и басни, частушки, фрагменты из программ отдельных агитбригад. Многие из публикуемых произведений были исполнены и получили признание на Всероссийском смотре сельской художественной самодеятельности. Материалы могут быть использованы при составлении репертуара самодеятельных коллективов.

А. БУДИЛОВА
библиотекарь районной библиотеки.

ИЗ РЕДАКЦИОННОЙ ПОЧТЫ

Помогите прозимовать!

В наших домах (№№ 5, 7, 9 по улице Фурманова) нет тепла. В 1966 году жильцы собрали деньги и сами наняли сантехников, которые сделали верховую проводку теплотрассы. Но летом этого года проводку повредил бульдозер. Начальник ремстройучастка тов. Алтухов прислал сантехников от СУ-18, которые неправильно врезали трубы, никто их работу не проверил, и тепла в домах по-прежнему не было.

Прошло некоторое время, и жильцы стали беспокоить тов. Алтухова. Тогда он прислал двух сантехников, которые отрезали совсем трубы с одной стороны, а концы забили палками. Но и это не помогло.

Наконец, на помощь пришли рабочие конторы бурения, и в домах появилось тепло, но не надолго, так как трубы не были утеплены. Снова время от времени появлялись рабочие РСУ, что-то делали, но лучше от этого не становилось.

Обращались мы и к начальнику ПВС тов. Киричку и к заместителю начальника ННУ тов. Абзалову, но в домах по-прежнему холодно.

СОРОКИН, НЕДОБИТКОВ, ГАЛИКЕЕВ и другие.
п. Нижневартовск.

Необычное

ГЛУБОКИЕ КОРНИ

Как глубоко корни деревьев проникают в почву? Рекорд (по крайней мере, описанный в литературе) принадлежит акации, растущей в Юго-Западной Африке. Ее корни проникают на глубину 68 метров.

И. о. редактора **В. КИСЕЛЕВ.**

ПИСЬМА ЛЮБИМЫМ

«Изжил себя эпистолярный жанр», — вздохнул современный поэт и тут же словно застеснялся своей невольной грусти.

Застеснялся, так как знал: практичные, бестрепетные люди в два счета объяснят ему, что в нашу стремительную эпоху терять драгоценное время на писание обстоятельных писем просто нелепо: существуют телетайпы и бильды и вообще можно снять телефонную трубку и коротко изложить суть дела. Так сказать, «привет—привет», «да-да, спасибо—ничего», «в семь у остановки», «пока». Техника — великое дело. И телефон — замечательное достижение человечества. Однако, целиком положившись на его общедоступное могущество, мы все же заметно утратили в человеческих отношениях нечто очень романтичное.

Вот лучшее этому доказательство: письма великих людей любимым женщинам. Что поражает больше всего в этих посланиях, продиктованных счастьем или тоской, остроумных или отчаянных? Высочайшая культура эмоций, умение чувствовать глубоко и красиво. Великие люди нередко становились великими лишь после смерти. Многие из тех, кому были адресованы пламенные строки, не могли или не хотели догадаться о том, что пробудили страсть в душе гениального ученого, писателя, полководца. Но все равно письма полны мудрости и поэзии, в них не чувствуется специальной, профессиональной заботы о слоге, и тем не менее стиль их замечателен, потому что в его основе не только большое чувство, но и большое умение осмысливать его.

ВОСЕМНАДЦАТИЛЕТНИЙ ВОЛЬТЕР писал Олимпии Дюнуайе: «Меня могут лишить жизни, но не любви к Вам. Моя дорогая, я увижу вас сегодня вечером, хотя бы мне пришлось сложить голову на плахе»...

«Ранним утром буду у тебя,— начинает **ГЕТЕ** свою записку к госпоже фон Штейн. — Разлучить меня с тобою не могут ни жизнь, ни творчество... Любовь моя! Любовь моя! То, что ты больна, и больна по моей вине, так удручает мое сердце, что не могу этого выразить. Прости мне! Я сам боролся между жизнью и смертью, и никакие слова не могут выразить того, что во мне происходило. Это падение вернуло меня к самому себе. Любовь моя! Любовь моя!»

В любовных письмах великие люди в какой-то степени изменяют самим себе. Письмо «железного канцлера» **Отто БИСМАРКА** к невесте выдержано в металлическом стиле, свойственном канцлеру, но концовка... «Твой с головы до пят. Поцелуев писать нельзя. Будь здорова. Бисмарк». Это «твой с головы до пят» весьма непохоже на железного канцлера, всегда и везде сухого и четкого, как удар хлыста по сапогу.

Ласково и просто обращался к невесте **ГАРИБАЛЬДИ:** «Возлюбленная Анита, хочу сообщить тебе, что вместе с колонной пошел в Ананьи. Там возьму ружья и одежду для войск. Успокоюсь не раньше, чем получу от тебя письмо. С двенадцатью сотнями вооруженных людей чувствую себя непобедимым. Люблю тебя бесконечно. И прошу не беспокоиться. Твой Джузеппе...»

Когда читаешь эти документы, вспоминаются слова из письма **ЧЕХОВА**, что, может быть, состояние влюбленности «есть единственное нормальное состояние души человека».

Великим людям не везло в любви. Когда **БЕТХОВЕН** давал уроки музыки Джульетте Гвиччарди, красавица была уже помолвлена: «Если бы мы соединились, мы бы не страдали. Я добьюсь того, что мы соединимся. Что это будет за жизнь!! Да!»

«...В вас моя сила, вы придаете какую-то безмерную ценность моей жизни, — пишет **БАЛЬЗАН** Еве Ганской... — Вы наполняете для меня весь мир, как Ева для первого мужчины. Я хотел бы посвятить вам всю жизнь, думать только о вас, писать только вам. С какой радостью я бросил бы все мои лавры, славу и лучшие произведения, как зерна ладана, на алтарь любви».

ФЛОБЕР: «С тех пор как мы признались, что любим друг друга, ты часто спрашиваешь себя, почему я не решаюсь прибавить «навеки». Почему? Потому что я угадываю будущее: когда я вижу ребенка, я горько думаю, что он состарится. У меня была семья, мне иногда хотелось, чтобы ее не было, — я был бы свободен и мог бы поехать в Китай или к дикарям. Теперь, когда семьи нет, я сожалею об этом и цепляюсь за стены, где еще витает ее тень.

Если бы я мог все дни моей жизни проводить возле тебя, я бы без страха отдался этому чувству... Но мы разлучены, обречены видеться только изредка, это ужасно, какая перспектива! Но что же делать!.. Я не понимаю, как я мог расстаться с тобой. И все же... как это на меня похоже! Это так свойственно моей жалкой природе; если бы ты меня не любила, я бы от этого умер; ты меня любишь, а я стараюсь охладить твое чувство».

«...Да, я снова вернусь и скоро, — продолжает **ФЛОБЕР** в другом письме, — ибо думаю о тебе постоянно, мечтаю о твоем лице, плечах, нежной белой шее, улыбке, голосе — страстном, властном и вместе с тем нежном, как крик любви. Я уже говорил тебе, кажется, что больше всего меня очаровывал этот твой голос...».

(Окончание следует).

Показывает НИЖНЕВАРТОВСКАЯ телестудия

ВТОРНИН. 5 НОЯБРЯ.

19.00 Фильм для детей **«Веселый рожок».**
19.20 Документальный фильм **«20 дней в Осако».**
19.50 **Новости.**
20.00 Спокойной ночи, малыши! Фильм **«В гостях».**
20.15 Фильм **«Васно».**
20.35 Телеспектакль **«Напрасные усилия любви».**

СРЕДА, 6 НОЯБРЯ.

19.00 Телефильм **«Всегда дружить».**
19.30 Фильм **«Автографы на льду».**
19.50 Передача, посвященная 51-й годовщине Октября».
20.50 Музыкальный телеспектакль **«Любовь до востребования».**

ЧЕТВЕРГ, 7 НОЯБРЯ.

12.00 Художественный фильм для детей **«Алька и старый напитан».**
12.30 Цирк на льду **«Девушки-коньки и медведи».**
19.00 Телефильм **«Город рассказывает о себе».**
19.45 Киноконцерт **«Эстрада-67».**
20.50 **«Юморески Валентина Катаева».**
21.30 Фильм-концерт **«Весенние ритмы».**

ПЯТНИЦА, 8 НОЯБРЯ.

12.00 **Концерт воспитанников детского садика.**
12.20 Художественный фильм **«Проверено, мин нет».**
19.00 Киноперепортаж с демонстрации.
19.10 Телефильм **«Алые ветры».**
19.30 Концерт **Сибирского народного хора.**
20.00 Музыкальный телеспектакль **«Трефовый король».**

СУББОТА, 9 НОЯБРЯ.

19.00 Телефильм **«Быль, рассказанная кистью».**
19.20 Фильм-концерт **«Сегодня вечером».**
19.55 Концерт-63.
20.37 Художественный фильм.

ВОСКРЕСЕНЬЕ, 10 НОЯБРЯ.

19.00 Фильм для детей **«Приключение солдата Пешкина».**
19.40 Телефильм **«Академик Пустовойт».**
20.00 Фильм **«Зеленое кольцо».**
20.30 Телеспектакль **«Один день депутата Скорреброда».**

Нижневартовская типография упр. по печати Тюменского облисполкома. Заказ 394.

С ПРАЗДНИКОМ ВАС, ТОВАРИЩИ!

* * *

ЗАНИМАЕТСЯ,
ЗАНИМАЕТСЯ,
ЗАНИМАЕТСЯ
НАД ВЕЛИКОЙ СТРАНОЙ
ЗАРЯ!
ВЫШЕ,
ВЫШЕ
И ВЫШЕ ВЗДЫМАЕТСЯ
ЗНАМЯ
ЛЕНИНСКОГО ОКТЯБРЯ.
ВРЕМЯ
ЯСНИТСЯ НАД ПЛАНЕТАМИ,
КАК РЕЗЕЦ,
ОСТАВЛЯЕТ
СЛЕД.
НИКОГДА
НИКАКИМИ ЗАПРЕТАМИ
НЕ СДЕРЖАТЬ
КОММУНИЗМА
РАССВЕТ!

* * *

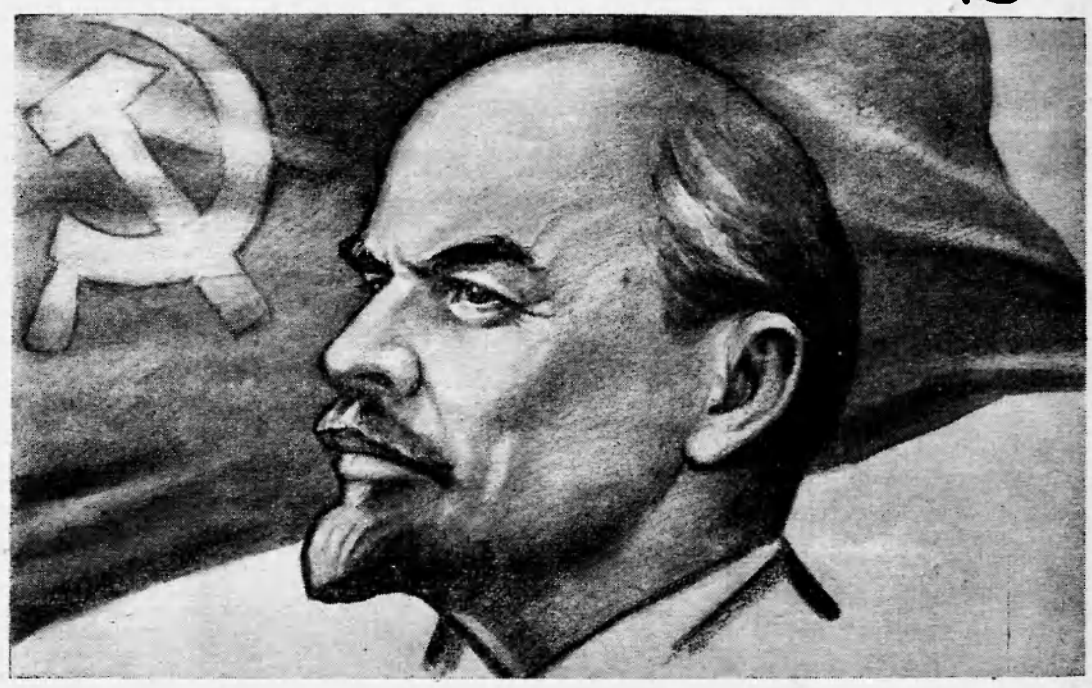

Пролетарии всех стран, соединяйтесь!

ЛЕНИНСКОЕ ЗНАМЯ

Орган Нижневартовского районного комитета КПСС и районного Совета депутатов трудящихся Тюменской области

№ 134 (2492) Год издания 27-й | ЧЕТВЕРГ, 7 НОЯБРЯ 1968 ГОДА | Цена 2 коп.

Стремителен бег времени

В огневом семнадцатом мы открыли свой новый революционный календарь, начали свой новый отсчет времени. Одну за другой переворачивали мы страницы этого календаря. Сегодня провожаем 51-й год.

Оглянись назад, современник, посмотри, как стремителен бег времени, вдумайся, что свершили мы за эти годы—те самые, что для истории одно лишь мгновение. Когда взглянешь сегодня на праздничный транспарант с цифрами трудовых побед, на октябрьский кумач, украсивший новую нефтяную вышку, вспомни, с чего началось.

...1901 год — начало века. Над рукописью склонился молодой Ильич. Ровные ленинские строчки ложатся на бумагу: «Мы идем тесной кучкой по обрывистому и трудному пути, крепко взявшись за руки. Мы окружены со всех сторон врагами...» Перенесись в день сегодняшний, посмотри, чем стала та «тесная кучка», что повела народ на штурм капитализма: более 13-миллионная армия коммунистов!

Вспомни холодный декабрь 20-го года, едва освещенный, автопленный зал Большого театра и карту России на сцене: VIII Всероссийский съезд Советов обсуждает план ГОЭЛРО...

Дружной семьей встречают праздник народы нашей необъятной страны. Некогда отсталые республики за годы Советской власти в 100 раз увеличили свое промышленное производство. И мы вспоминаем тот первый ноябрь, 16-й день, когда была принята «Декларация прав народов России», провозгласившая их суверенность, гарантировавшая им свободное развитие.

Да, зримы и неиссякаемы в веках октябрьские истоки наших сегодняшних и завтрашних дел. И именно потому, что был тот грозовой Октябрь, мы можем сейчас измерить минувшее после него время не только годами, но и ростом производства электроэнергии в 267 раз, стали в 22,5 раза, продукции машиностроения — в 538 раз.

Стремителен бег времени. Но мы из тех, кто умеет своим дерзанием все убыстрять и убыстрять этот бег. Вспомним 21 марта 1961 года. В этот день на Мегионской площади впервые ударил фонтан нефти. Скважину бурила бригада известного бурового мастера Г. И. Норкина, испытывала — Е. Ф. Литковского.

Сегодня в нашем районе действуют более шестидесяти скважин. Строится самый северный в стране нефтепровод Нижневартовск—Усть-Балык. Нефтяники начали штурм самого крупного в стране месторождения нефти — Самотлорского. Тянется нитка нефтепровода Нижневартовск—Александровское. С вводом этих государственно важных объектов в строй наш район станет крупнейшим нефтедобывающим краем страны.

Со многих предприятий района поступают радостные вести о завершении планов третьего года пятилетки. Первого октября рапортовали транспортники автобазы № 95, 12 октября — добытчики «черного золота» НПУ «Мегионнефть», выдав на-гора сверх плана 36 тысяч тонн нефти, 22 октября — дорожники строительного управления № 909, вчера — нефтеразведчики Мегионской экспедиции, пробурив 55 тысяч метров проходки, предусмотренных обязательствами на год.

Своим самоотверженным трудом ускоряют бег времени коллективы Мегионской конторы бурения, завоевавшие в социалистическом соревновании за III квартал переходящее Красное знамя райкома КПСС и райисполкома, автотранспортной конторы, строительно-монтажного управления № 5 и многие другие.

Сегодня страна выйдет на праздничную демонстрацию. И высоко над колоннами поднимем мы идущие от сердца слова: «Ознаменуем 100-летие со дня рождения В. И. Ленина новыми победами в борьбе за претворение в жизнь планов коммунистического строительства, намеченных Программой партии и XXIII съездом КПСС! Мы ставим своей целью построить коммунистическое общество. И мы построим его!»

Да здравствует Великий Октябрь, открывший новую эпоху всемирной истории—эпоху всеобщего революционного обновления мира, перехода от капитализма к социализму!

(ИЗ ПРИЗЫВОВ ЦК КПСС)

Тебе, Родина, тебе, партия!

Рапортуют:

НЕФТЕРАЗВЕДЧИКИ

Годовые обязательства по проходке скважин выполнить к 7 ноября — так решили разведчики недр Мегионской экспедиции. Слова подкрепляются делами: некоторые коллективы уже работают в счет будущего года. Так, бригада бурового мастера С. В. Стерхова вместо 9 500 метров по плану пробурила 12 398, а бригада Ф. З. Хафизова — 16 772 метра, завершив годовое задание 22 октября.

25 октября коллектив Ваховской нефтеразведочной экспедиции выполнил задание одиннадцати месяцев. По скорости бурения — достигнут годовой рубеж. Завершен годовой объем работ и по испытанию скважин. За девять месяцев предприятием сэкономлено 43 тысячи рублей

БУРОВИКИ

Присуждение победителю социалистического соревнования коллективу Мегионской конторы бурения переходящего Красного знамени райкома КПСС и райисполкома еще больше усилило творческий подъем буровиков. С энтузиазмом сейчас трудятся на октябрьской вахте бурильщик В. П. Васильев, вышкомонтажник В. Ф. Дмитриев, механик П. С. Пяткин, старший дизелист П. С. Иванов, электромонтажник Е. И. Поздняков и другие. План проходки скважин за десять месяцев выполнен на 110,9 процента.

СТРОИТЕЛИ

На 118 процентов по объему строительных работ в рублях выполнен годовой план коллективом управления № 909. В предпраздничные дни соревнование разгорелось с новой силой. Впереди по трудовым делам идут сейчас бульдозерист А. А. Якунин, машинист экскаватора В. П. Латушкин и газоэлектросварщик Г. М. Колоколов.

ЛЕСОЗАГОТОВИТЕЛИ

Досрочно выполнено задание десяти месяцев по вывозке леса работниками Октябрьского лесозаготовительного пункта. Так, например, вместо 59 тысяч кубометров деловой древесины ими отправлено 60 600.

ДА ЗДРАВСТВУЕТ 51-Я ГОДОВЩИНА ВЕЛИКОЙ ОКТЯБРЬСКОЙ СОЦИАЛИСТИЧЕСКОЙ РЕВОЛЮЦИИ!






Флаг над Советом

«Вся власть Советам!» — под этим лозунгом победил Октябрь. И после его победы всё для истинных властей в стране постоянно перешла в руки Советов рабочих, крестьянских и [illegible] депутатов.

В одной из своих работ В. И. Ленин писал в 1917 году: «У нас есть «чудесное средство» сразу, одним ударом удесятерить наш государственный аппарат, средство, которым ни одно капиталистическое государство никогда не располагало и располагать не может. Это чудесное дело — привлечение бедноты к повседневной работе управления государством».

Вознесся флаг над Советами во всех уголках нашей великой Родины. Дела Совета на виду у всех. Они обсуждаются на сессиях и собраниях, о них говорят на сельских сходах.

Но у членов исполкома, у депутатов немало таких дел, о которых редко пишут в газетах, не упоминают при подведении итогов соревнования. Между тем от них иногда зависят судьбы людей, благополучие отдельных семей, выбор жизненного пути. Эта работа построена на внимании к «мелочам жизни» — внимании, в котором отражается глубокое уважение к человеку.

Особенно много дел у работников Совета там, где кипит новостройка, где события следуют одно за другим с такой стремительностью, что порой вчерашние методы на сегодня становятся устаревшими. И приходится срочно выискивать новое, вырабатывать более эффективные методы руководства. Упорные поиски происходят каждый день во всех звеньях аппарата.

Большая, активная, творческая сила Советов — депутаты. Кому не известно в Нижневартовске имя [illegible] депутата, [illegible] его отказался, не положил дом [illegible] депутата, [illegible].

Лидия Тимофеевна Павелко заведует детским отделением районной библиотеки, [illegible] [illegible] [illegible] [illegible] Лидия Тимофеевна — депутат, председатель культурно-бытовой комиссии. Ей приходится [illegible] [illegible] [illegible] [illegible] [illegible] [illegible] рабочих СУ-13, СУ-904.

Анна Федоровна Хмелевская, Василий Федорович Дмитриев, Галина Леонидовна Викторова, Григорий Григорьевич Гробылев — невозможно [illegible] [illegible] народа, не сочтешь, тем более рассказать о всех их добрых начинаниях.

Благодаря их активности Совет сумел поставить и решить немало вопросов культурной жизни поселка. Но требования населения растут. Чтобы не отстать от них, нельзя останавливаться на достигнутом. Это прекрасно понимают депутаты. И, принимая какое-либо решение на исполкоме, они знают, что это не конец, а лишь начало того или иного мероприятия.

Встречая 100-летие со дня рождения В. И. Ленина, каждый депутат — слуга народа, должен держать равнение на Ленина. Работа В. И. Ленина-депутата — вдохновляющий пример служения народу, образец заботы об интересах и нуждах трудящихся, об укреплении авторитета Советской власти в массах.

Имама Абаловича [illegible]? Пожалуй, его знает все. Не считаясь с загруженностью на работе, тов. Абалов всегда находит время для депутатской деятельности. Он — член исполкома поселкового Совета, руководитель народной дружины, член комиссии по борьбе с детской безнадзорностью. Этот человек всегда занят, но никогда не отказывается от поручения.

Много потрудились строители, чтобы к новому учебному году сдать школу, но есть доля немалого труда в этом и В. М. Потемкина шофера автобазы № 95. Виктор Михайлович — председатель депутатской группы. Он постоянно следил за ходом строительства новой школы, вовремя сигнализировал об отсутствии строительных материалов, техники. Была возможность перейти на более высокооплачиваемую работу.

В. ЗЯГИН,
председатель исполкома поселкового Совета Нижневартовска.

РАПОРТУЮТ ПЕРВОПРОХОДЦЫ

Строительство нефтепровода Нижневартовск — Усть-Балык и Нижневартовск — Александровское ведет СУ-9. Встав на трудовую вахту в честь 51-й годовщины Великого Октября и 100-летия со дня рождения В. И. Ленина, строители перевыполнили предоктябрьские социалистические обязательства. План 10 месяцев перекрыт на 130 процентов.

При подведении итогов социалистического соревнования лучшими признаны машинисты бульдозера С. Лятел, В. Полвода, машинист экскаватора Ю. Майталов, электрогазосварщик В. Черных и другие.

«Пусть это будет нашим подарком Родине к 51-й годовщине Великого Октября», — говорят передовики производства.

В. ТРИФОНОВ,
секретарь парторганизации.

Радость жить, учиться, созидать!

Вокруг, сколько хватает взора, — вода да заросли тальника на берегу. Бесшумно скользит по Иртышу обласок, только поблескивает легкое весло — справа, слева... Поворот, еще и еще... Какой-то острый нос облаcка [illegible] в песок. На берегу сохнут сети, пахнет рыбой, тоненький дымок вьется над костром у входа в жалкое жилище. Кривые берестой жерди конусом нарушают [illegible] пространство, [illegible] [illegible], [illegible] оленьими шкурами, [illegible] посудой.

У костра возится чумазый мальчонка — сын Прохора, Коля. Набирая из котла [illegible], он сует его в угли. Увидев отца, мальчик бросается к нему — что тот привез? Но отец хмурится. Значит, опять не будет ни хлеба, ни чаю.

Нелегкая жизнь рыбака и охотника ожидала Николая Тюльканова. Еще подростком он уходил на лыжах в тайгу, ставил сети, вместе со взрослыми переносил все лишения и невзгоды. Но вот пришла новая жизнь на Север. Нет, не кончились сразу тяготы и голод, но легче было переносить их, зная, что твой труд приносит блага тебе и тем, кто шагает рядом, а не шаманам.

В 1931 году Николай вступает в комсомол. В этом же году он командируется на учебу в Березово. Затем работает инспектором в окружной газете. В 1934 году отправляется в Ленинград на курсы при Институте народов Севера.

Сын рыбака, которому судьба готовила беспросветное существование, становится хозяином жизни, работает в местных органах Советской власти. В суровые дни Отечественной войны уже немолодой коммунист, коммунист, отправился защищать Родину — все то, что дал ему Октябрь. Поправившись после тяжелого ранения, он отдает все силы трудовому фронту. Рыбу, продукты животноводства дает Нижневартовск, где работает Николай Прохорович председателем сельского Совета. За успешное выполнение хозяйственных планов в годы войны Тюльканов награждается медалью «За доблестный труд».

...А годы идут. Вот уже и его сын — Александр закончил школу, поступил в Новосибирский электромеханический техникум. Учеба любимой профессии, занятия спортом захватили Александра, не оставляя время на отдых и развлечения.

После техникума Александр возвращается в Ларьяк, где его ожидает радиоаппаратура узла связи. На сотни километров тянется безмолвие от поселка до поселка, но в наушниках звучит далекий голос телефонистки. Корлики, Мегион, Охтеурье, Чехломей, Сосновый Бор — изо всех уголков мчатся сюда радиоволны, заключая тонкими жилами отдаленных поселков района.

...Чуть позванивают проводами мачты. Деревья обступили небольшую избушку, заставленную приборами. Жарко топится печь, и побулькивает в кастрюле уха. А в наушниках бубнит голос, настойчиво вызывая кого-то. Здесь, на выделенном приемном пункте районного узла связи, перекрещиваются голоса из далеких поселков. А его руки усиливают или уменьшают эти голоса, убирают шумы, связывают с райцентром самые глухие уголки.

Г. КУЛИКОВА.

ЛУЧИ СОЛНЦА НАД НАШИМ КРАЕМ!

Не могу без волнения вспомнить первые годы Советской власти в нашем крае. В то время я жил в Покуре Сургутского района. Местное население с [illegible] встретило провозглашение Советов. Коммунисты [illegible] [illegible] [illegible] [illegible], хантам [illegible] полноправными гражданами молодой республики. Не сломило нашу веру в Советы и нашествие Колчака. После разгрома его армии в декабре 1919 года в поселке установилась Советская власть.

В январе 1920 года Федор Хатин организовал в нашем поселке комсомольскую ячейку. Кроме него в нее вошли Александра Хатина, Егор Кошкаров, Павел Закашев и Фидиль Низовских. Комсомол поручил мне быть уполномоченным по продразверстке. Мы, молодежь, активно помогали Совету в ее проведении.

В то время ханты облагались налогами. Однажды проезжая с Хатиным юрты Комаровых, мы узнали, что у них было очень много заготовлено орехов. Федор провел с ними беседу о помощи молодой республике, и ханты сдали весь орех в потребкооперацию. Черкасовы — Петр, Иван и Григорий Комаровы.

В начале февраля 1921 года Федора Хатина вызвали в Сургут. По дороге он был схвачен недобитыми кулацкой республики и зверски убит, а в конце месяца вспыхнуло кулацкое восстание, временно нарушившее восстановительный период. Все, кому была дорога завоевания Октября, встали с оружием в руках на защиту Советской власти. Мы потеряли многих коммунистов, лучших людей, активных строителей первого в мире социалистического государства, но выстояли, победили. Попал однажды и я в руки карателей, но с помощью друзей сумел вырваться от них.

Весной 1921 года Красная Армия при активной поддержке населения покончила с мятежниками, а снова мы взялись за восстановление народного хозяйства.

Но для восстановления народного хозяйства страны требовались не только продукты. Наш край был богат пушным зверем. Вот на его и организовала начальная местная власть. Активное участие в промысле [illegible] беднота, ханты, горностаи, колонки, [illegible] [illegible] [illegible] [illegible] Алексей и Прокопий.

Вели на учет все орудия лова в поселке, местная власть организовала промысловые артели по лову рыбы. Все население Покура было разбито на несколько групп, которые занимались не только ее добычей, но и обработкой. Всю рыбу отправляли в Тобольск на баржах, а зимой на лошадях. Несколько раз приходилось и мне сопровождать обозы.

В начале тридцатых годов (я в то время жил в Лекрысово) был организован у нас колхоз. Коллективное ведение хозяйства еще благодатнее сказалось на уровне жизни населения. Колхоз быстро рос, крепло хозяйство, все зажиточнее становилось крестьянам. Но фашистские захватчики нарушили нашу мирную жизнь. С болью в сердце мы оставляли всю тяжесть труда на наших жен, матерей и подростков, а сами уезжали на фронт, чтобы грудью защитить Родину. Как не страшен был враг, но советский народ победил.

Многие герои не вернулись с фронта, многие не дожили до этого дня, но в нашей памяти они остались живыми. Это они проложили нам дорогу от победы Октября 1917 года до победы в космосе, указали нам путь к победе коммунизма.

И. КРЮКОВ,
пенсионер.
Поселок Нижневартовск

• • •

ОКТЯБРЬСКАЯ ПОСТУПЬ РОДИНЫ

* Коммунистическая партия Советского Союза, которая в октябре 1917 года во главе с В. И. Лениным вела рабочих и крестьян на штурм капитализма, объединяет ныне в своих рядах более 13 миллионов лучших представителей рабочего класса, крестьянства и интеллигенции, является могучей вдохновляющей и направляющей силой советского народа.

* В течение первых двух лет новой пятилетки, которая является новым важным этапом коммунистического строительства, советская индустрия увеличила выпуск продукции примерно на 20 процентов и продолжает держать эти высокие темпы.

* С начала пятилетки в нашей стране построено жилых домов общей площадью 222 миллиона квадратных метров. Около 24 миллионов человек справили новоселье и улучшили свои жилищные условия. Ныне ежегодно в среднем более чем в 5 000 новых квартир люди справляют новоселье.

* За 51 год Советской власти реальные доходы рабочих нашей страны возросли в 6,6 раза, крестьян — в 8,5 раза.

ЛЕНИН И ВЕЛИКИЙ ОКТЯБРЬ

Имя Ленина и Великая Октябрьская социалистическая революция слиты воедино [illegible] [illegible]. Ленин и Октябрь... Ленин [illegible] [illegible] вооружал [illegible] [illegible] [illegible] [illegible] [illegible] [illegible] 1917 году [illegible] (т. 27, стр. 308) [illegible]

...согласно которому неравномерность экономических и политического развития [illegible] [illegible] [illegible] [illegible] [illegible]

...ская социалистическая революция. В постановлении ЦК КПСС «О подготовке к 100-летию со дня рождения В. И. Ленина» отмечается: [illegible] [illegible] [illegible] [illegible] [illegible] [illegible] партия [illegible]

Оппортунизму в организационных вопросах Ленин противопоставил революционное учение о пролетарской партии. [illegible] [illegible] [illegible] [illegible] [illegible] [illegible] [illegible] [illegible] [illegible]

...са партии нового типа, партии социалистической революции и диктатуры пролетариата, партия строительства социализма и коммунизма. [illegible] [illegible] [illegible] [illegible] «Ленин вошел в историю как величайший вождь пролетарской революции, [illegible] [illegible] [illegible] [illegible] [illegible]

Петроградского Совета задания: свержение социалистической революции. В ночь с 24 на 25 октября [illegible] [illegible] [illegible] [illegible] [illegible] [illegible] [illegible] [illegible] [illegible] [illegible] [illegible] [illegible] [illegible] Отчет [illegible] 51-ю годовщину Великого Октября, мы [illegible] [illegible] [illegible] [illegible] [illegible] — Пусть живет в веках имя гениального продолжателя [illegible] [illegible] [illegible] Маркса и Энгельса, [illegible] [illegible] [illegible] [illegible] [illegible] [illegible] [illegible] [illegible] Ильича Ленина!

Н. ФИЛОНЕНКО-АЛЕКСЕЕВ,
кандидат исторических наук.

ТРУДОМ ВОЗВЕЛИЧЕНЫ

Их знают в коллективах. Стали на предпраздничную вахту в честь 51-й годовщины Великого Октября, они с честью несут гордое звание труженика.

На снимках:

1. Машинист цементировочного агрегата Мегионской конторы бурения МИХАИЛ ПЕТРОВИЧ НАМЫШЕВ. За высокие показатели в труде занесен на Доску почета треста «Сургутбурнефть».

2. Коммунист РИММА [illegible] ТОВНА НАГУМАНОВА — продавец магазина «Маяк». Успешно совмещает работу с учебой в Нижневартовском кооперативном техникуме.

3. Старший диспетчер ЦИТС треста Нижневартовской РЭБ АЛЕКСАНДР ДМИТРИЕВИЧ КОСЫГИН. Коммунисты предприятия оказали ему высокое доверие — избрали [illegible] в члены КПСС.

4. Коммунист ТАМАРА ВИКТОРОВНА ШАПОВАЛЕНКО, инженер по труду и зарплате СУ-18, активный общественник.

Фото А. Новоселова.






ТРУДОМ ВОЗВЕЛИЧЕНЫ

На снимках:

5. Коммунист ВИКТОР ФЕДОРОВИЧ [illegible]ТКИН, мастер вахты [illegible] бригады [illegible] конторы бурения. Бригада [illegible] [illegible] [illegible] [illegible].

6. Коммунист НИКОЛАЙ ВАСИЛЬЕВИЧ ХОРЬКОВ работает шофером АТК. В любую погоду, бездорожье, Николай Васильевич доставляет хлеб, продовольствие для магазинов.

7. МАРГАРИТА АЛЕКСЕЕВНА ГУСЕВА, старший инженер по кадрам СУ-18. За чуткость и отзывчивость она заслужила уважение товарищей.

8. Коммунист ПАВЕЛ ПОРФИРЬЕВИЧ ЛАПШИН, машинист подъемника по ремонту нефтяных скважин. Его труд заслужено отмечен — он награжден значком «Отличный нефтяник».

Фото А. Новоселова.

10 ноября—День советской милиции

НА 3-й день после установления Советской власти 10 ноября 1917 года В. И. Ленин подписал Декрет об организации рабоче-крестьянской милиции.

Советская милиция призвана охранять общественный порядок в городах, населенных пунктах, на транспортных магистралях, обеспечивать охрану социалистической собственности, личности и права граждан от преступных посягательств, своевременно предупреждать, пресекать и раскрывать уголовные преступления.

РОЖДЕННАЯ ОКТЯБРЕМ

В нашем районе начато бурное освоение и добыча нефти. Закладывается фундамент будущего в скором времени города. С каждым днем увеличивается поток энтузиастов, пожелавших принять участие в освоении нашей нефти и строительстве нового города. Но вместе с ними к нам стараются проникнуть хапуги, воры, хулиганы и разного рода другие элементы, пока что встречающиеся в нашем обществе. В борьбе с нарушителями социалистической законности, общественного порядка упорно трудится коллектив нашего районного отдела милиции.

В рядах нашего отдела честно и добросовестно несут службу такие работники как: ветеран милиции старший оперуполномоченный уголовного розыска старший лейтенант Рыткин Александр Николаевич, участник Великой Отечественной войны, следователи старшие лейтенанты Гребенчук Александр Петрович и Зотов Валентин Иванович, оперуполномоченный уголовного розыска Рябов В. Н., участковый уполномоченный младший лейтенант Казанцев Н. В., участковый уполномоченный Мегионского отделения милиции младший лейтенант Т. Фатфуллин, старший сержант Брагин Н. М., госавтоинспектор лейтенант Мальцев А. А., милиционеры Марцуль В. Ф., Сергеев П. М., Туркин М. К., Могиновских В. И., Акулинин С. Я., Булдаков Ю. Д., Рочев И. С. и другие.

Действенную помощь в борьбе с правонарушителями оказывает нам общественность района: добровольные народные дружины, товарищеские суды, внештатные работники милиции.

Но встречаются и такие «помощники», помогающие преступникам сбывать дорогостоящие вещи, тем самым уничтожают нити к раскрытию преступления. В конце июля 1968 года из магазина, расположенного на 2-ом участке была совершена крупная кража промтоваров. Продавец магазина № 3 того же орса НПУ и техничка купили за бесценок у преступника одна — часы, вторая — костюм. Подобная жадность и алчность к наживе способствуют совершению преступлений. Если бы уголовно-преступный элемент знал, что ему невозможно будет сбыть краденое, то он не пошел бы на совершение преступления.

Наши работники не всегда применяют карательные меры, предусмотренные законом. Если человек совершил преступление впервые, чистосердечно раскаялся, и может быть исправлен без изоляции от общества, то такого мы стараемся передать на перевоспитание коллективу трудящихся.

Советская милиция вместе со всеми трудящимися страны несет трудовую вахту в честь 100-летия со дня рождения В. И. Ленина, мобилизуя свои усилия на то, чтобы еще лучше, еще успешнее выполнить возложенные на нас обязанности.

Б. БУЛДАКОВ,
заместитель начальника районного отдела милиции.



«Преступление раскрыто» — всего два слова, но за ними долгие дни напряженного труда. Следователю необходимо побывать на месте происшествия, допросить многих свидетелей, разобраться в причинах расхождения их показаний, собрать другие доказательства, найти преступника и доказать его виновность.

С 1964 года работает в Нижневартовске следователь Гребенчук Александр Петрович.

— Ведь преступник ведет себя часто как артист. Он не «открывает» сразу своего лица, старается увести в сторону — «играет роль», — рассказывает Александр Петрович.

Работа следователя — сложная творческая, требующая серьезных знаний, опыта.

— Александр Гребенчук — грамотный, опытный, инициативный работник, расследования ведет качественно, — так характеризует его начальник Нижневартовского районного отдела милиции тов. Черепанов.

Н. СЕНЬКОВА.

На снимке: А. П. Гребенчук
Фото А. НОВОСЕЛОВА.

ИСТОРИЯ советской милиции — это история ее беззаветного служения Родине, народу. Она освещена многолетними традициями самоотверженной охраны социалистического правопорядка, личной и имущественной безопасности советских граждан. Хорошо об этом сказал замечательный поэт В. Маяковский: «Трудящихся щит — милиция — стоит на своем бессменном посту».

ПОЧЕМУ именно 10 ноября отмечается праздник милиции? Это ее день рождения. 51 год назад в этот день по инициативе В. И. Ленина было принято постановление о создании рабоче-крестьянской, подлинно народной милиции. Тем самым появилась совершенно новая организация как по своему историческому назначению, так и по своей социальной сущности. Необходимость ее предопределил великий наш вождь и учитель, основатель Советского государства В. И. Ленин. Еще в марте 1917 года в «Письмах из далека» он указывал, что в противоположность царской полиции, стоявшей над народом, следует иметь всенародную милицию, которая выражала бы «разум и волю, силу и власть огромного большинства народа».

И такая милиция была создана из пролетарских боевых дружин. У ее колыбели стояли В. И. Ленин, М. И. Калинин, Ф. Э. Дзержинский, М. В. Фрунзе и другие выдающиеся деятели партии и государства.

Первые милиционеры появились на улицах Петрограда. Они несли службу с винтовками в руках и красными повязками на рукаве: «Рабочая милиция». Сохранился исторический снимок. В Смольном у кабинета Ильича стоят на посту двое в штатском. Их мужественные лица сосредоточены, спокойны. Мы горды и счастливы тем, что им, первым красным милиционерам, выпала такая великая честь.

В. И. Ленин, несмотря на огромную занятость важнейшими государственными делами, находил время глубоко интересоваться работой милиции. В апреле 1919 года он подписал декрет, которым органы милиции превращались в части особого назначения. Они помогали Красной Армии, непосредственно участвовали в боевых действиях, боролись с бандитизмом, дезертирством и другими преступлениями.

ОБ ЭТОМ периоде истории милиции, доблести и геройстве ее славных сынов повествуют многочисленные факты.

Когда вы будете на Красной площади, у Кремлевской стены, то справа от Мавзолея В. И. Ленина увидите выгравированные на гранитной облицовке братских могил имена Е. П. Швыркова и С. М. Пекалова. Кто они, эти люди, удостоенные быть похороненными рядом с выдающимися государственными и общественными деятелями? Это простые московские милиционеры. Они самоотверженно несли свою опасную службу и в грозный девятнадцатый год погибли на посту от рук бандитов. Родина воздала должное героям-милиционерам, навечно запечатлев их славные имена.

Конец „Черной пантеры"

Почерк следовавших друг за другом ночных ограблений магазинов Нижневартовска был весьма схож. Количество же украденных вещей говорило о том, что действует не один и не два человека.

Следственные органы пришли к выводу: грабежи — дело рук одной группы преступников. Начался поиск. Ночами не спали сотрудники милиции Борис Дмитриевич Булдаков, Александр Николаевич Рыткин и другие. В раскрытие дела активно включился и прибывший из областного управления Анатолий Максимович Розенькин.

Большие надежды возлагались на общественность. Преступники чувствовали, что круг их действий сужается, что вот-вот им придется держать ответ за содеянное. После одного из ограблений магазина на прилавке была обнаружена записка. В ней воры сообщили, что прекращают свои нехорошие действия и покидают Нижневартовск. Под текстом стояла подпись: «Черная пантера».

Работников милиция насторожила записка. Раз группа, именующая себя «Черной пантерой», решила оставить поселок, значит, возможно в эту же ночь «на прощание» еще одно ограбление.

Так и случилось. Но вторая за ночь преступная вылазка Мугалимова, Емельянова, Нечаева и Крутского стала для них последней. Воры были схвачены и получили «причитающееся» согласно советских законов.

Группа «Черная пантера», считавшая себя неуловимой, перестала существовать.

А. ЛАСНИН.

Если действовать согласованно

В конце прошлого года в селе Развильное Гвардейского района Алма-Атинской области за несколько дней до свадьбы трагически погиб Геннадий Сташкевич. Его зверски убил некий Василенко, человек без постоянного места жительства, временно работавший в Межколхозстрое. Совершив преступление, он скрылся. Никаких данных об этом человеке ни в милиции, ни в сельсовете, ни в строительных организациях не оказалось.

При осмотре места происшествия нашлись три почтовых конверта, адресованных из Томской области в Калмыцкую АССР и в Москву. Фамилии и адреса отправителя на них не значились. Эти конверты оказались единственной зацепкой по делу.

Товарищи из других органов милиции помогли нам быстро разыскать убийцу. Отдел милиции города Элиста сообщил, что в городе Ставрополе проживает сестра преступника, с которой он поддерживает письменную связь. В одном из писем он, в частности, сообщил, что работает в Киргизии, куда приехал из Томской области.

Мы связались с Парабельским райотделом милиции Томской области, где бывал Василенко. Оттуда подтвердили, что действительно Василенко был некоторое время в Томске, а теперь проживает в поселке Караджигачь Аламединского района города Фрунзе. Здесь убийца и был задержан.

Особенно хочется нам поблагодарить за помощь тт. Карпенко, Шаповалова, Филинчука и Бейшенбаева. Они со всей серьезностью отнеслись к нашему запросу и приняли активное участие в розыске преступника.

Недавно в селе Развильное состоялся судебный процесс. Василенко приговорен к высшей мере наказания — расстрелу.

Майор милиции
К. КЕЛЬДЖАНОВ,
начальник Гвардейского райотдела милиции Алма-Атинской области.

И. о. редактора В. КИСЕЛЕВ.

Нижневартовская типография упр. по печати Тюменского облисполкома Заказ 395.

Пролетарии всех стран, соединяйтесь!

ЛЕНИНСКОЕ ЗНАМЯ

Орган Нижневартовского районного комитета КПСС и районного Совета депутатов трудящихся Тюменской области

№ 135 (2493) Год издания 27-й | ВТОРНИК, 12 НОЯБРЯ 1968 ГОДА | Цена 2 коп

Идеи Октября — наше боевое знамя

Торжественное заседание в Кремлевском Дворце съездов

Светом незабываемых дней Октября 1917 года всегда озарен этот самый большой наш праздник. Но у 51-й, как и у каждой годовщины Советского государства, есть и свои неповторимые приметы. В преддверии ее страна торжественно и радостно отметила полувековой юбилей Ленинского комсомола, верного помощника партии, вырастившего миллионы мужественных борцов за победу коммунизма. Состоялся Пленум Центрального Комитета КПСС, рассмотревший важные вопросы экономического развития страны и внешней политики Советского государства. Мы по праву гордимся большими успехами в хозяйственном и культурном строительстве, о которых говорил на Пленуме Генеральный секретарь ЦК КПСС Л. И. Брежнев. В канун Октября весь мир узнал о новом замечательном достижении советской науки и техники в освоении космоса, о героическом подвиге командира корабля «Союз-3» коммуниста Георгия Берегового.

В каждом из этих событий видится воплощение в жизнь великих предначертаний гениального вождя Октября, создателя нашей партии и государства Владимира Ильича Ленина, к 100-летию со дня рождения которого готовится советский народ.

51-и годовщине Великой Октябрьской социалистической революции было посвящено торжественное заседание Московского Совета депутатов трудящихся и городского комитета партии, состоявшееся 6 ноября.

Сверкающий огнями Кремлевский Дворец съездов заполнили рабочие предприятий столицы и столичной области, ветераны революционного движения в России, инженерно-технические работники, ученые, деятели культуры, воины Советской Армии, труженики колхозов и совхозов Подмосковья.

Присутствуют зарубежные гости, главы дипломатических представительств, аккредитованные в Москве.

В президиуме — встреченные бурными аплодисментами товарищи **Л. И. Брежнев, А. П. Кириленко, А. Н. Косыгин, К. Т. Мазуров, А. Я. Пельше, Н. В. Подгорный, Д. С. Полянский, М. А. Суслов, А. Н. Шелепин, Ю. В. Андропов, В. В. Гришин, П. Н. Демичев, Д. Ф. Устинов, И. В. Капитонов, К. Ф. Катушев, Ф. Д. Куланов, Б. Н. Пономарев, М. С. Соломенцев.**

В президиуме торжественного заседания были также находящиеся в Москве Первый секретарь ЦК МНРП, Председатель Совета Министров МНР Ю. Цеденбал, член Политбюро ЦК ВСРП Д. Немеш, члены Президиума ЦК КПЧ В. Биляк и Б. Шимон.

В президиуме находился прибывший в Москву с официальным визитом Премьер-Министр Афганистана Нур Ахмед Этгемади.

Места в президиуме занимают также заместители Председателя Совета Министров СССР, члены Президиума Верховного Совета СССР, старейшие члены партии, летчики-космонавты, представители столичных общественных организаций.

Заседание открыл председатель исполкома Московского городского Совета депутатов трудящихся В. Ф. Промыслов.

— Сегодня здесь, в Кремлевском Дворце съездов, — сказал он, — собрались представители трудящихся столицы, чтобы отметить 51-ю годовщину Великой Октябрьской социалистической революции. Вместе со всем советским народом этот революционный праздник отмечают трудящиеся всего мира, все прогрессивное человечество. На нашем торжественном заседании присутствуют видные деятели коммунистических и рабочих партий, руководители национально-освободительного движения, государственные деятели, представители зарубежных профсоюзных, молодежных, женских, культурных и других общественных организаций многих стран мира, прибывшие к нам на празднование 51-й годовщины Великого Октября.

Разрешите от имени участников торжественного заседания, говорит В. Ф. Промыслов, горячо приветствовать представителей стран социалистического содружества, братских коммунистических и рабочих партий. Мы также горячо и сердечно приветствуем государственных деятелей, всех зарубежных гостей, присутствующих в этом зале.

Под сводами дворца раздаются горячие оплодисменты.

Торжественное заседание объявляется открытым. Звучит Гимн Советского Союза.

Слово для доклада «51-я годовщина Великой Октябрьской социалистической революции» предоставляется члену Политбюро ЦК КПСС, первому заместителю Председателя Совета Министров СССР тов. К. Т. Мазурову.

Торжественное заседание объявляется закрытым. Исполняется Государственный гимн Советского Союза.

После перерыва для участников заседания был дан праздничный концерт.

* * *

Торжественные заседания состоялись также в Киеве, Минске Ташкенте, Алма-Ате, Тбилиси Баку, Вильнюсе, Фрунзе, Ереване. (ТАСС).

***

Первая демонстрация в первом будущем северовосточном городе земли тюменской.

На снимках: демонстрация трудящихся в Нижневартовске.

Фото А. Новоселова.

***

Праздничный Нижневартовск

Утро 7 ноября. Улицы Нижневартовска огласились звуками торжественных маршей. Тысячи людей вышли на Пионерскую улицу, чтобы встретить всенародный праздник — 51-ю годовщину Великой Октябрьской социалистической революции.

Лозунги и транспаранты украсили дома поселка. Над колоннами развеваются красные стяги, транспаранты, на которых яркими буквами выведены слова:

Слава Октябрю!

Да здравствует Коммунистическая партия!

Слава Советскому правительству!

Наступает торжественный момент. Право открыть демонстрацию предоставляется самым юным, тем, кому принадлежит будущее — школьникам. Они проходят стройными рядами мимо трибуны, на которой стоят лучшие из лучших работников, руководители партийных, профсоюзных и комсомольских организаций района.

Звучат здравицы в честь учителей и учеников, слышится громогласное: «Ура!».

Вслед за школьниками идут победители социалистического соревнования третьего квартала, обладатели переходящего Красного знамени районного комитета партии и исполкома райсовета депутатов трудящихся буровики Мегионской конторы разведочного бурения. На лозунгах нефтяников надписи:

Знамя навечно!

Наша цель — коммунизм!

Столетию со дня рождения В. И. Ленина — самый доблестный труд!

Торжественное шествие продолжают строители. На их одежде алыми рубинами горят красные ленты — символ октябрьской революции.

Идут красочно оформленные автомобили Нижневартовской автотракторной конторы, управления механизации № 5, автобазы № 9, колонна коллектива строительного управления № 13. На поздравление руководителей раздается мощное «Ура!».

Звучит приветствие в честь коллектива автобазы № 95, выполнившего годовой план за девять месяцев.

Торжественное шествие продолжается. Идут работники торговли, медики, работники телестудии. Проходя мимо трибуны, они выражают свою глубокую благодарность и преданность Коммунистической партии и Советскому правительству за заботу о благе советского народа.

Демонстрация трудящихся Нижневартовска прошла под знаком сплоченности вокруг родной Коммунистической партии и Советского правительства, готовности новыми тудовыми делами приблизить завершение строительства коммунизма.

А. ТРИФОНОВ.

Празднично расцвечены улицы поселка нефтяников Мегиона. На трибуне руководители предприятий, секретари партийных организаций, передовики производства. Среди них: штукатур Е. И. Емельянова, плотник В. И. Зеленин и другие. В колонне идут нефтяники второго промысла. Им есть чем гордиться: план 10 месяцев выполнен досрочно. Страна получила 8 499 тонн мегионской нефти сверх задания.

И. ЯСЬКО





Комсомольская жизнь

Ведут за собой молодежь жухраи

Имя Павки Корчагина для каждого комсомольца стало символом мужества и преданности делу социалистической революции. Его образ живет в сердцах миллионов молодых патриотов. И мы, комсомольцы 60-х годов, гордимся тем, что продолжаем дело, ради которого отдали свою жизнь сотни тысяч борцов.

Павка Корчагин был сознательным борцом. Этим он во многом обязан своему старшему другу и учителю — коммунисту Жухраю. Жухраю присущи идейная убежденность, глубокое сознание жизни и богатый опыт революционной борьбы. Как раз то, чего очень не доставало в ту пору Павке.

Молодежь нуждалась и всегда будет нуждаться в советах и помощи старших. И сегодня рядом с комсомольцами 60-х годов стоят тысячи и тысячи таких же преданных делу партии и революции Жухраев. Это — ветераны партии, комсомола, войны и труда, партийные активисты и лучшие педагоги, передовые рабочие и хозяйственные руководители. Поэтому не случайно, например, при приеме в комсомол учащиеся Нижневартовской средней школы № 1 на вопрос — на кого бы ты хотел быть похожим, или кто твой любимый учитель, отвечали: «Я хочу воспитать в себе такие качества, какими обладает мой старший друг, учительница, коммунист Антонина Петровна Сущая».

Антонина Петровна — не единственный коммунист, по которому молодые люди «лепят себя». Работает в НПУ «Мегионнефть» Сергей Степанович Петров — коммунист, отличный производственник, человек большой души, к которому так и тянется молодежь. В электроцехе хорошо помнят бывших новичков Николая Чернова и Владимира Рудольфа. Вначале многое у них не получалось, руки работали непослушно. Но не горячился Сергей Степанович, глядя на них, а терпеливо объяснял и показывал, как легко и быстро можно сделать ту или иную работу.

Много сил отдал работе с молодежью Михаил Иванович Питер, старейший член партии, ветеран труда. Он часто рассказывает молодежи о том, как его поколение завоевывало Советскую власть, о заветах В. И. Ленина, о славных традициях партии и комсомола. Очень многим молодым людям Михаил Иванович помог найти свое место в жизни.

Нам бы очень хотелось, чтобы секретари партийных организаций и руководители предприятий постоянно информировали комсомольских вожаков о том, над чем работают коммунисты, какие задачи встают в связи с этим перед молодежью; чтобы они чаще приходили на комсомольские собрания. И не только в качестве докладчиков, а по велению сердца и совести. Этим самым они помогут комсомольцам в обсуждении и принятии конкретных решений, направлять их инициативу на выполнение важных задач.

Большое значение имеет для нас помощь партийных организаций в правильном подборе, расстановке и воспитании комсомольских кадров. Показателен в этом отношении пример партийной организации НПУ «Мегионнефть», где многие члены комитета комсомола — молодые коммунисты. Комсомольский актив приглашается на партийные собрания, ребята учатся организованности, дисциплине, умению принципиально обсуждать вопросы.

Широкое привлечение комсомольцев к активному участию в решении конкретных производственных задач должно стать повседневной заботой партийных организаций. Надо смелее поручать молодежи ответственные задания. Все вопросы, связанные с назначением, перемещением, награждением молодых рабочих, распределением путевок в дома отдыха и санатории, направлением на учебу, надо решать с участием комитета комсомола.

Каждый коммунист должен чувствовать себя Жухраем, понимать всю полноту ответственности за судьбу и воспитание молодых людей. Этого требуют решения апрельского Пленума ЦК КПСС, постановление ЦК КПСС по Красноярскому крайкому партии. Наши юноши и девушки должны воспитываться настоящими ленинцами.

Н. МОХИРЕВ,
первый секретарь райкома ВЛКСМ.

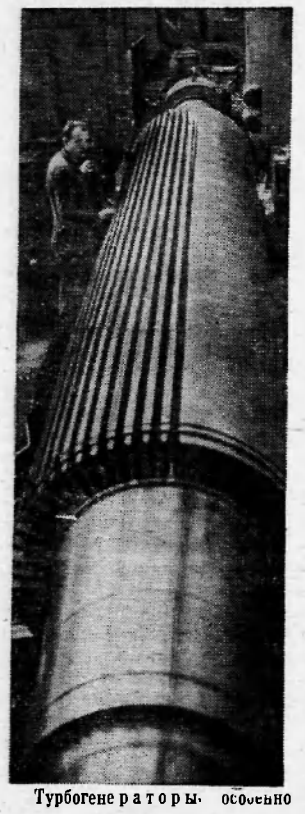

Турбогенераторы, особенно мощные и сверхмощные — капризные машины. Построить их — это еще не все. Часто на электростанции приходится подолгу их испытывать и доводить. И это потому, что на заводском стенде нет достаточно сильного двигателя, чтобы «прокрутить» как следует генератор на полную мощность. Ленинградские машиностроители объединения «Электросила» имени С. М. Кирова создают сейчас новый генератор мощностью миллион киловатт. Гигантская машина — так называемая нагрузочная — будет служить для испытания турбогенераторов.

На снимке: фрезеровщик ударник коммунистического труда Л. Е. Новиков за обработкой нагрузочного генератора.

Фото И. Баранова.
Фотохроника ТАСС.

Будни комсомольцев одной школы

Не только учебой ограничивается работа школы. Взять, к примеру, комсомольскую организацию школы № 2. Вместе со всей молодежью страны готовились школьники к юбилею ВЛКСМ. Необычно и очень торжественно прошло комсомольское собрание «Боевые традиции отцов продолжают дети». На собрании выступили почетные гости коммунисты В. Е. Ванин, Ф. С. Удовенко, Т. А. Осипова. Затем — символический ритуал передачи знамени от поколения к поколению.

17 комсомольских билетов было вручено на этом собрании вновь принятым в ряды ВЛКСМ. Их имена заносятся в юбилейный альбом. Это не только большая честь, это и ответственность.

Среди вновь принятых комсомольцев — Оля Шереметьева, несколько лет бывшая председателем совета дружины. Пионерская работа хорошо знакома и близка ей. Первое комсомольское поручение Оли — возглавить работу совета дружины.

К юбилею в школе провели конкурс на лучшую стенгазету. Первое место завоевал 10 «б» класс. Их газета оказалась лучше других по оформлению. В ней интересно рассказывается о жизни школы и класса.

Разнообразны дела школьных комсомольцев — это спортивные соревнования и озеленение поселка, сбор материалов для ленинской комнаты, подготовка к празднику, помощь младшим друзьям — пионерам, ну и, конечно, учеба.

Так у них записано и в социалистических обязательствах, принятых в честь 100-летия со дня рождения В. И. Ленина: хорошо учиться, изучать жизнь и деятельность В. И. Ленина, оформить Ленинскую комнату, оказывать постоянную помощь пионерам...

Г. ВОРОНОВИЧ.



Изучают военное дело

В 9—10-х классах четырех средних школ г. Тулы с нового учебного года введена начальная военная подготовка.

На снимке: преподаватель средней школы № 20 В. М. Кутепов с учащимися 10-го класса оформляет стенд в военном кабинете.

Фото П. Маслова. **Фотохроника ТАСС.**

ГОД ВСТУПЛЕНИЯ 1944-й

— В КОМСОМОЛ я вступил в августе 1944 года, — сказал Николай Иванович, потом достал пачку «Севера», закурил, еще раз обошел вокруг своего бульдозера, тихо работающего на малом газу, заглянул в кожух лебедки, застегнул защелку капота и, обращаясь ко мне, добавил: — Валик, однако, подмерзает, надо успеть засыпать траншею к вечеру, а то к утру так закует, что потом никакой силушкой ее не возьмешь.

— Да, — согласился я, — мороз крепчает здорово, торопись. Так завтра — в пять, договорились?

Николай Иванович утвердительно закивал головой.

...Земляк мне Николай Иванович. Говорят, гора с горой не сходится, а человек с человеком — всегда. Больше года мы работали вместе и не знали, что мы — земляки. Как-то на охоте разговорились и узнали, что районы, где мы раньше жили — я в Котовском, а он в Ананьевском — соседствуют. Одним трактом ездили в Одессу, у одного колодца коней поили, а встречаться не приходилось. Встретиться довелось здесь, на мегионских просторах.

Люблю я механизаторов. Любовь к этой категории людей зародилась еще в юношеские годы, в том же 1944 году. Только что освобожденные от гитлеровской нечисти поля Одесчины выглядели страшно. Сколько глаз видит вокруг, везде полынь, осот, перекати-поле, бурьян в рост человека. Ясно, что только тракторы могли вернуть такую степь к жизни. А тракторов-то нет. Достали из силосных ям несколько железяк, заржавевших до основания: это при эвакуации, разобрав два трактора «Универсал» и ХТЗ, чтобы немцам ничего не досталось, побросали разобранные части в силосные ямы. И вот теперь, после трехлетнего лежания в перепревшем силосе, им снова надлежало стать тракторами.

На всю жизнь запомнилась картина сбора этих тракторов. Руководил сборкой колхозный кузнец Алексей Ткач, консультировал только что вернувшийся с фронта с обеими перебитыми руками Иван Маньковский. Человек шесть женщин очищали железки от ржавчины, перемывали их в керосине, одним словом, выполняли слесарную и черновую работу. Пацаны (так называли подростков) шастали по окрестным полям и сдирали с немецких тягачей все, что могло пригодиться: отстойники, куски магнето с проводами, свечи, гайки, болты, прокладки — и все это доставлялось к колхозной кузне. Детвора, которая с раннего утра и до позднего вечера находилась тут же, как только увидев, что тракторы поставлены на колеса, немедленно разнесла эту новость по всему селу. Всю ночь горели костры возле кузни. Плавили баббит, снятый с немецких разбитых машин, заливали вкладыши, шабрили их, подгоняли, подкручивали, регулировали, снова шабрили. Все — в ручную: простой напильник и зубило считались самими дорогими инструментами...

Долгожданный день наступил первого мая 1944 года, именно к этому сроку все старались собрать тракторы и этой радостью отметить праздник. Ранним утром к кузне привели две пары быков и одну пару лошадей, каким-то чудом оставшихся от немцев. У кого сохранились коровы, привели их. По указанию дяди Лени все это «тягло» целые сутки накануне в плуг не запрягалось, а выпасалось на поле. Сейчас ему предстояло тянуть собранные тракторы для того, чтобы хоть немного обкатать их, а потом с буксира запустить.

К «Универсалу» подпрягли пару лошадей и две пары коров, а к ХТЗ (Харьковский тракторный завод), как к более тяжелому, приставили две пары быков и три коровы.

— Давай, погоняй! — скомандовал Ткач.

И вся эта кавалькада тронулась с места. С гиками, криками, со смехом и плачем потянули эти две кучи железа вдоль села. Обкатывали до самого обеда. Уже когда «тягло» совсем выдохлось и стало падать, а многие участники обкатки вслух стали выражать сомнения, что с этой затеи ничего не получится, «Универсал», во внутренностях которого копалось человека три фронтовиков в окружении доброго десятка советчиков, вдруг «чихнул» раз, второй, потом выстрелил, как из гаубицы, сгоревшими газами и снова умолк. Попрятались перепуганные женщины, бросились в рассыпную ребятишки, зато лица мужчин, колдовавших у трактора, засияли радостными улыбками.

— Живой, — сказал кто-то из мужчин.

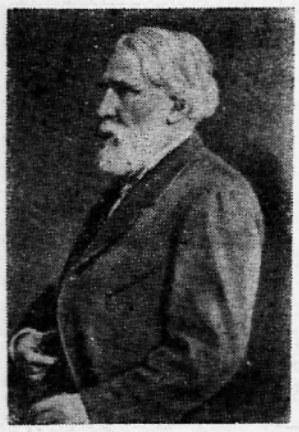

Великий русский писатель

К 150-летию со дня рождения Ивана Сергеевича Тургенева

ОДНАЖДЫ, по словам Тургенева, он ехал из Орла в Москву. На какой-то маленькой станции писатель вышел из вагона и прогуливался по платформе. Вдруг к нему подошли двое молодых людей; по костюму и манерам вроде мещан или мастеровых. «Позвольте узнать, — спросил один из них, — вы будете Иван Сергеевич Тургенев?» — Я. «Тот самый, что написал «Записки охотника?» — Тот самый. — Молодые люди сняли шапки и поклонились писателю в пояс.— «Кланяемся вам, — сказал один из них, — в знак уважения и благодарности от лица всего русского народа...».

Иван Сергеевич Тургенев (1818 — 1883 г.г.) прошел большой жизненный и творческий путь. Сын дворянина и помещицы, он с детских лет возненавидел крепостничество и проникся искренним уважением к человеку труда, его мечтам и стремлениям. Это чувство писатель пронес через всю свою жизнь.

Первой книгой, в которой талант Тургенева раскрылся наиболее полно и сильно, были «Записки охотника» (1852 г.). Они явились, по выражению Герцена, «обвинительным актом крепостничеству». Вместе с тем это был вдохновенный гимн духовному величию простого русского человека. Многообразные типы крестьян, их детей описаны Тургеневым с покоряющей проницательностью и сердечностью. Здесь и Калиныч, живущий одной жизнью с природой (рассказ «Хорь и Калиныч»), и «Печальная Акулиина», полюбившая недостойного ее Виктора — камердинера молодого Барина («Свидание»), и смелый, решительный мальчик Павлуша («Бежин луг»)...

Крестьяне в «Записках охотника» изображены как носители лучших черт русского национального характера, народной души. Вспомним волнующую сцену из рассказа «Певцы»: «...Полилась заунывная песня. «Не одна во поле дороженька пролегала», — пел он, и всем нам сладко становилось и жутко... Русская, правдивая, горячая душа звучала и дышала в нем, и так и хватала вас за сердце, хватала прямо за его русские струны... Он пел, и от каждого звука его голоса веяло чем-то родным и необозримо-широким, словно знакомая степь раскрывалась перед вами, уходя в бесконечную даль».

Раздумья об исторических судьбах Родины и ее народа нашли глубокое отражение и в других произведениях Тургенева. В романе «Рудин» писатель как бы подвел итог целой эпохе— эпохе дворянского освободительного движения. В лице главного героя романа — Рудина Тургенев создал обобщенный образ передового дворянина 50-х годов, уходящего в прошлое, но готовящего почву для появления новых, сильных борцов за народное дело.

Эти новые люди стали основными героями романов Тургенева «Накануне», «Отцы и дети», «Новь».

«Накануне» написано в 1860 году. Тогда в России назревала революционная ситуация. Это понимало даже царское правительство, вынужденное провести крестьянскую реформу. Тургенев, который по словам Добролюбова, «быстро угадывал новые потребности, новые идеи, вносимые в общественное сознание», в образе болгарина Инсарова («Накануне») показал читателю одного из борцов «за водворение истины, справедливости на земле». Инсаров честен и благороден, прост и немногословен, всем сердцем предан идеалам свободы. С большой силой нарисован в романе и образ русской девушки Елены Стаховой, посвятившей свою жизнь великому делу — борьбе за свободу.

Крупнейшее художественное достижение Тургенева — роман «Отцы и дети». В нем особенно ярко сказалось умение писателя улавливать «самый дух и давление времени». Тема смены поколений, их взаимоотношений, поднятая в «Отцах и детях», была выдвинута самой жизнью. Недаром вокруг романа разгорелись бурные споры, подтвердившие остроту поставленных Тургеневым проблем. Революционный демократ Базаров стал любимым героем прогрессивной молодежи на многие годы.

Движение революционного народничества семидесятых годов — такова тема последнего романа Тургенева «Новь». Изображая защитников и противников существующего строя, писатель отдает свои симпатии последним. Среди молодых героев романа привлекает внимание образ рабочего Павла. Об этом образе Тургенев писал: «Быть может, мне бы следовало резче обозначить фигуру Павла... будущего народного революционера: но это слишком крупный тип — он станет — со временем (не под моим, конечно, пером...) центральной фигурой нового романа. Пока я едва назначил его контуры» Так уже в 1876 году писатель увидел в образе рабочего политического борца будущего.

Тургенев написал также десятки повестей, пьес,поэм, стихотворений. И все, что вышло из-под его пера, согрето беззаветной любовью к Родине. «Россия, — говорит он устами одного из героев романа «Рудин», — без каждого из нас обойтись может, но никто из нас без нее не может обойтись»

Любовь к Родине не покидала писателя в самые трудные дни его жизни, она жила в его сердце постоянно. «Нет счастья вне семьи — и вне Родины, — писал он, — каждый сиди на своем гнезде и пускай корни в родную землю».

«Знаменитый русский писатель», как называл Тургенева В. И. Ленин, служил своей отчизне верой и правдой. Его книги давно уже вошли в сокровищницу русской и мировой литературы. Они оказали большое влияние на многих писателей. Мы говорим о нем, как о нашем современнике, потому что его произведения всегда с нами. И мы как бы слышим напутствие писателя новым поколениям:

«...Растите, молодые силы... Вам надобно дело делать, работать...»

С. НОШЕЧКИН,
кандидат филологических наук.

В школах района

Идет учебный год

2 октября комиссия Нижневартовского РОНО посетила Б-Тарховскую восьмилетнюю школу, проверила документацию, познакомилась с жизнью детей в интернате, побывала на уроках.

Руководит педколлективом директор В. Д. Щукарева, заведует учебной частью О. М. Пухленкина. Большинство преподавателей имеет достаточный опыт. Занятия в школе проводятся в одну смену, имеются все условия для творческой работы.

Большого внимания заслуживают уроки Александра Александровича Кирякина, преподавателя географии. Уроки он проводит интересно, уплотненно, применяет наглядность. Трудные и новые слова красочно пишет на карточках и на доске. Дети любят географию, знания имеют глубокие, на уроке очень активны. Александр Александрович объяснение ведет грамотно, убедительно, узязывая материал с сегодняшним днем.

Второй год после окончания института работает Валентина Дмитриевна Щукарева, уроки ее содержательны и интересны, новый материал объясняет очень доходчиво.

Добросовестно и кропотливо трудится литератор Александра Григорьевна Рябова. Александра Григорьевна тщательно готовится к урокам, глубоко переживает за свой предмет, умело строит переход от старого материала к новому. Учащиеся на ее уроках много пишут, работают над словами. Учитель систематически проверяет тетради, требует от учащихся точных ответов и следит за их речью.

Комиссия отметила и ряд недостатков в работе отдельных учителей и в целом школы. Педагогическому коллективу необходимо сделать соответствующие выводы и улучшить учебно-воспитательную, пионерскую, кружковую и методическую работу, необходимо навести порядок и в документации.

Учебно-воспитательным процессом и хозяйственной деятельностью интерната руководит Тамара Тимофеевна Передерий. Благодаря ее энергии и заботе, в интернате чувствуется порядок, введено самообслуживание, учащиеся регулярно посещают баню. Работа ведется планово. Проводятся детские собрания, подводящие итоги за неделю, на линейках подводятся итоги за день. В октябре с ребятами в лесу была проведена увлекательная игра «Найди знамя». Большой любовью пользуется у детей воспитательница Антонина Лаврентьевна Рябкова.

Руководству интерната необходимо позаботиться об разнообразном воспитании для детей и укомплектовании интерната добросовестными и знающими работниками.

Т. П. Мартынова, инспектор РОНО, Т. Я. Томина, заведующая методкабинетом, В. Н. Пономаренко, методист посетили в этой школе 65 уроков, всесторонне проанализировав работу коллектива, жизнь детей в интернате.

Думается, что замечания, советы членов комиссии, педагогический коллектив школы примет во внимание и сделает все, чтобы устранить недостатки в своей работе.

Н. СЕНЬКОВА.

Еще минут десять «колдовства» с магнетом — и «Универсал» застрекотал, как мотоцикл без глушителя, дробно и сухо. Залаяли собаки, закудахтали куры, ребятня во все глотки орала «ура». Забегали мужчины, все стали командовать. С буксира «Универсалом» завели ХТЗ, и вот два трактора двинулись по селу, распуская голубые ленты отработанных газов.

Когда зацепили плуги и тракторы проделали первые борозды, Андрей Пантелеевич Кушнир, старейший коммунист, организатор первых комбедов, обратился к собравшимся с такими словами:

— Ну вот, дорогие товарищи, сегодня вы являетесь свидетелями первой послевоенной борозды. Много сил и труда придется нам положить, чтобы наши поля стали плодородными, чтобы мы смогли прокормить рабочий класс и сделать колхозника зажиточным. На первый взгляд сил у нас как будто бы нет. Я вот, уже совсем старик, Иван Маньковский с перебитыми руками, Мефодий Грачук без ноги вернулся, но мы общими усилиями восстановили железных коней, теперь они нам здорово помогут. Но кто работать будет на этих конях? Работать будете вы на них!

И он резким жестом указал на группу подростков, стоявших у тракторов:

— Вы — наша смена, вам принадлежит будущее, и вы его будете строить, а мы вас научим и поможем вам. С этого часа вы зачисляетесь на курсы трактористов. Учебу буду проводить я, Маньковский и Грачук. Она будет заключаться в объяснении теории при непосредственной практике прямо в борозде. Ну, а теперь — по коням!

А через три месяца наших парней принимали в комсомол. В графе анкеты «профессия» они гордо писали — «тракторист». В те годы вступали в комсомол не только в нашем селе. Вступали по всей стране. Ленинский комсомол пополнялся юношами и девушками, готовыми ринуться на любую работу, куда прикажет партия. Одной из таких работ и призывов было — все на тракторы!

Мой земляк Николай Иванович Звягинцев тоже вступил в комсомол и садился на трактор в 1944 году. Он — комсомолец 40-х годов, но в день рождения Ленинского комсомола всегда празднует. Это его праздник. У него стаж за двадцать с лишним лет, сотни выученных трактористов, почти все они комсомольцы, и каждый со своим задором и сноровкой овладевает могучей машиной. А Николай Иванович вспоминает жаркое лето 1944 года, первый год работы на тракторе, первый год вступления в комсомол, первую горечь полыни, первую полевую и жизненную борозду.

Б. ЛЕВАНДОВСКИЙ.



Отключают электроэнергию

Мы живем в балках конторы бурения, которые уже давно пора снести. Но кроме того, что приходится жить в трудных условиях, у нас постоянно отключают электроэнергию. Целыми неделями мы сидим без света, не можем пользоваться ни электроплиткой, ни утюгом, ни радиоприемником

ФАХРУТДИНОВА, МЕНЬШИКОВЫ, МАЛЯСОВА и другие.

ПОРА ПРИВЕСТИ ДОМ В ПОРЯДОК!

Мы живем в доме № 39 по Набережной улице. Внешне наш дом ничем не отличается от других домов, разве только отсутствием дверей в подъезде. Самое страшное— в квартирах нижнего этажа: батареи совсем не греют, температура не поднимается выше 10 градусов

Мы неоднократно обращались к руководителям СУ-13, треста «Мегионгазстрой», но все наши заявления оставлены без внимания. Просим обязать руководителей сдавших такой дом, привести его в порядок.

ТИХОНОВ, ОЕМЕНОВ

СЛОВО МЕДИЦИНЕ

Туберкулез — побеждаемая болезнь

Туберкулез — инфекционное заболевание. Его бациллы очень устойчивы в окружающей среде, месяцами могут жить и быть заразными. Основным источником инфекции является больной туберкулезом легких человек, страдающий открытой формой, т. е. когда туберкулезный процесс, разрушив легочную ткань, образовал в легких дыру — каверну. Такой больной с мокротой через бронхи выделяет большое количество туберкулезных бацилл, заражая окружающие предметы: одежду, посуду и т. д.

Можно заразиться и от животных через сырое молоко от больной туберкулезом коровы, сырых яиц больных кур.

К сожалению, в огромном большинстве случаев туберкулезное заболевание начинается исподволь под видом других заболеваний, как грипп, воспаление легких, брюшной тиф, малярия, которые зачастую приводят в заблуждение врача. При обычном лечении ряд симптомов заболевания снимается, и человек как бы поправляется, общее его состояние делается лучше. Но процесс в органе не проходит, а продолжает медленно развиваться, давая периодически вспышки. И чем быстрее нам удается распознать туберкулезное заболевание, тем легче лечить больного. Запущенная болезнь требует длительного и часто хирургического лечения.

В настоящее время мы имеем значительное количество эффективных противотуберкулезных средств, дающих полное излечение. Запущенные случаи туберкулеза легких, не поддающиеся медикаментозному лечению, лечат хирургическими методами, вплоть до удаления части или всего легкого с одной стороны. Кроме стационарного лечения, широко применяется санаторное. Туберкулезные больные могут находиться на бюллетене до 10 месяцев и за ними сохраняется место работы в течение года.

В настоящее время стали широко применяться противотуберкулезные прививки, предохраняющие людей от заболевания. Они повторяются через 5 лет, в течение которых человек не восприимчив к туберкулезу. А если он все же заболевает, то болезнь проходит в легкой форме и быстро излечивается.

Для того, чтобы закончить в районе прививки, предстоит всему населению обследоваться на инфицированность туберкулезом. Таким образом, жители нашего района будут предохранены от данного заболевания.

Б. МАТВЕЕВ.
врач-фтизиатр.

ПИСЬМА любимым

(Окончание. Начало в № 133).

Уже после долгих лет совместной жизни **Карл Маркс** писал Женни:

«Моя любимая! Снова пишу тебе, потому что нахожусь в одиночестве и потому, что мне тяжело мысленно постоянно беседовать с тобой, в то время как ты ничего не знаешь об этом, не слышишь и не можешь мне ответить... Ты вся передо мной как живая, я прошу тебя на руках, покрываю тебя поцелуями с головы до ног, падаю перед тобой на колени и вздыхаю: «Я вас люблю, мадам!». И действительно, я люблю тебя сильнее, чем любил когда-то венецианский мавр. Лживый и пустой мир составляет себе ложное и поверхностное представление о людях. Его ядовитых врагов и злобных завистников порождает именно то, что я гонюсь за ролью первого любовника в каком-нибудь второразрядном театре? А ведь это так. Найдись у этих негодяев хоть капля юмора, они нам аплодировали бы: отношения производства и обмена» на одной стороне и меня у твоих ног — на другой. Взгляните на эту и на ту картину, гласила бы их подпись. Но нет, они глупы и останутся глупцами во веки веков.

Временная разлука полезна, ибо постоянное общение порождает привычки, которые в результате близости целиком захватывают человека и принимают форму страсти, перестают существовать, лишь только исчезает из поля зрения их непосредственный объект. Глубокие страсти, которые в результате близости своего объекта принимают форму обыденных привычек, вырастают и вновь обретают присущую им силу под волшебным воздействием разлуки. Так и моя любовь. Стоит только пространству разделить нас, и я тут же убеждаюсь, что время послужило моей любви лишь для того, для чего солнце и дождь служат растению — для роста. Моя любовь к тебе, стоит тебе оказаться вдали от меня, предстает такой, каковой она на самом деле, — в виде великана; в ней сосредоточивается вся моя духовная энергия и вся сила моих чувств. Я вновь ощущаю себя человеком в полном смысле слова, ибо испытываю огромную страсть. Ведь та разносторонность, которая напитывается нам современным образованием и воспитанием, и тот скептицизм, который заставляет нас подвергать сомнению все субъективные и объективные впечатления, только и существуют для того, чтобы сделать всех нас мелочными, слабыми, брюзжащими и нерешительными. Однако не любовь к фейербаховскому «человеку», к молешоттовскому «обмену веществ», к пролетариату, а любовь к любимой, именно к тебе, делает человека снова человеком в полном смысле этого слова.

Бесспорно, на свете много женщин, и некоторые из них прекрасны. Но где мне найти еще лицо, каждая черта, даже каждая морщинка которого пробуждали бы во мне самые сильные и прекрасные воспоминания моей жизни?.. И не нужны мне ни брахманы, ни Пифагор с их учением о перевоплощении души, ни христианство с его учением о воскресении... Прощай, моя любимая, тысячи и тысячи раз целую тебя и детей. Твой Карл».

Рецидивисты не ушли

Глубокой ночью в дежурную часть отдела милиции сообщили: преступники, сбежавшие из места заключения, угнали «Москвича» совершили ограбление и по пути насильно втащили в автомашину неизвестную девушку, жизнь которой находится в опасности.

Дежурный по отделу капитан Мачехов распорядился:

— Перекрыть все дороги. Сообщить номер похищенной машины постовым милиционерам и шоферам-дружинникам.

Старший госавтоинспектор Рюютли и милиционер Кюлапуу более двух часов вели поиск.

Первым на след преступника напал дружинник Варес. Увидев «Москвича», он стал его преследовать. Расстояние уменьшалось с каждой минутой. Вряд ли преступники могли предположить, что их преследуют, да еще на груженом машине с прицепом. «Москвич» мчался уже по улицам Тарту. Выбрав удобный момент, Варес перекрыл ему дорогу своей машиной. «Москвич» остановился. Из него выскочили два парня и пустились бежать.

— Охраняй машину и груз, — сказал Варес своему напарнику, а сам погнался за убегающими.

На помощь ему подоспели работники милиции Рюютли и Кана-пуу, а также граждане Цирк и Маазинг. Рискуя собственной жизнью, они задержали и обезвредили опасных преступников. А около «Москвича» стояла молодая девушка с заплаканными глазами и, всхлипывая, твердила:

— Я так боялась. Спасибо вам, спасибо.

Ковареи был план преступников, но их «рейс» закончился в отделении милиции города Тарту.

Капитан милиции А. СЕЛЬГЕ.

ХОТИТЕ ВЕРЬТЕ, ХОТИТЕ ПРОВЕРЬТЕ

** Острота зрения ночью у человека такая же как у совы, но в четыре раза меньше, чем у кошки. Зато днем кошка видит хуже человека.



Туркменская ССР. На строительстве линии электропередачи, связывающей город Керки с поселком Головное, выросшим у истоков Каракумского канала имени В. И. Ленина, одержана трудовая победа — закончена транспортировка электроопор на протяжении стокилометровой трассы. Впервые для доставки пятитонных ажурных опор применялся вертолет «МИ-6». Авиаторы в несколько раз сократили сроки строительства. Скоро по новой электротрассе пойдет ток единой энергосистемы Средней Азии.

На снимке: доставка автомобиля-водовоза на трассу новой ЛЭП.

Фото В. Меренкова.

Фотохроника ТАСС.

Москва. В 10-м экспериментальном квартале в Черемушках ведется строительство жилого комплекса нового типа. В отличие от обычных домов в здании имеется ряд помещений обслуживания: поставные столовые и центральное кафе, зал, который может быть использован для спортивных занятий и культурно-просветительной работы, плавательный бассейн, детский и лечебный центры, клубные помещения, библиотека, коммунально-бытовые службы и др.

В двух 16-этажных жилых корпусах размещено 800 квартир с общей жилой площадью более 22 тысяч квадратных метров. Проект разработан коллективом мастерской № 8 Московского научно-исследовательского института типового и экспериментального проектирования.

На снимках: общий вид жилого комплекса.

Интерьер в одной из комнат трехкомнатной эталонной квартиры. В центре — встроенная электрифицированная кухня — шкаф с холодильником, электрической плиткой, мойкой для посуды и вытяжным вентиляционным устройством.

Фото Н. Грановского.

Фотохроника ТАСС.

И. о. редактора В. КИСЕЛЕВ.

Показывает НИЖНЕВАРТОВСКАЯ телестудия

ВТОРНИК, 12 НОЯБРЯ.

19.00 Фильм «По кержацким тропам».
19.30 Документальный фильм «Земля зовет».
19.50 Новости.
20.00 Спокойной ночи, малыши! Фильм «Сторож орехов».
20.10 Телефильм «Совесть».

СРЕДА, 13 НОЯБРЯ.

19.00 Телефильм «Второй хлеб».
19.30 Новости.
19.40 Научно-популярный фильм «Алюминий».
20.00 Спокойной ночи, малыши! Фильм «Кто сильнее».
20.15 Художественный фильм «Прозрение».

ЧЕТВЕРГ, 14 НОЯБРЯ.

19.00 Фильм «Песни Имоха».
19.20 Документальный фильм «Есть такой город».
19.50 Передача к столетию со дня рождения В. И. Ленина «Ленин и нефть».
20.10 Спокойной ночи, малыши! Фильм «Прачка» матушка гусыня».
20.25 Художественный фильм «Отец солдата».

ПЯТНИЦА, 15 НОЯБРЯ.

19.00 Телефильм «Себастьян у святого Микулаша».
19.10 Документальный фильм «Страницы живой истории»
19.40 Новости.
19.50 Спокойной ночи, малыши! Фильм «Чиполлино».
20.00 Документальный фильм «Матери и сыновья».
20.20 Художественный фильм «Зимнее утро».

СУББОТА, 16 НОЯБРЯ.

19.00 Фильм для детей «Волшебный художник».
19.10 Документальный фильм «Страницы живой истории»
19.40 Короткометражный фильм «Зареченские женихи».
20.20 Художественный фильм «Палисадом».
21.40 Концерт «Польская эстрада».

ВОСКРЕСЕНЬЕ, 17 НОЯБРЯ

12.00 Фильм для детей «Ель — королева умей».
19.00 Фильм для детей «Принцесса Нота».
19.15 Документальный фильм «После гонга».
19.35 Художественный фильм «В вальяжных плаваниях».
21.00 Цирк Демократического Вьетнама.
21.30 Фильм-концерт «На поляне счастья».

Нижневартовская типография упр. по печати Тюменского облисполкома Заказ 396.





Пролетарии всех стран, соединяйтесь!

ЛЕНИНСКОЕ ЗНАМЯ

ОРГАН НИЖНЕВАРТОВСКОГО РАЙОННОГО КОМИТЕТА КПСС И РАЙОННОГО СОВЕТА ДЕПУТАТОВ ТРУДЯЩИХСЯ ТЮМЕНСКОЙ ОБЛАСТИ

№ 136 (2494) Год издания 27-й | ЧЕТВЕРГ. 14 НОЯБРЯ 1968 ГОДА | Цена 2 коп.

Испытанный курсом

Торжественно и радостно отпраздновала наша Родина пятьдесят первую годовщину Великой Октябрьской социалистической революции. Вместе с советским народом этот светлый праздник людей труда широко отметило все прогрессивное человечество.

Советский народ, пишет болгарская газета «Работническо дело», окрылен огромными успехами, которых он достиг под руководством своей ленинской Коммунистической партии. «Сегодня Советский Союз, — подчеркивает газета, — является могучей мировой державой, играющей решающую роль ь революционной борьбе народов. Он обладает высокоразвитой индустрией, современным сельским хозяйством, несокрушимой военной мощью... Народы всего мира с неослабевающим вниманием следят за строительством коммунизма в Советской стране и искренне, от всего сердца радуются и приветствуют каждый крупный успех как победу прогресса и мира, как победу в борьбе за светлое будущее всего человечества».

Высокую оценку народов братских стран, коммунистов мира встречают усилия Советского Союза по дальнейшему сплочению социалистического содружества, борьба КПСС за укрепление единства мирового коммунистического движения. «Наша национальная и социальная судьба, — пишет в праздничном номере орган ЦК ПОРП «Трибуна люду», — неразрывно связана с делом Великой Октябрьской революции... Основой польско-советской дружбы является идеологическое единство наших партий — ПОРП и КПСС, общность идеалов марксизма-ленинизма».

Подчеркивая верность КПСС и всего советского народа своему интернациональному долгу, газета «Нян Зав» писала 7 ноября: «В своей революционной борьбе вьетнамский народ постоянно получает искреннюю и огромную поддержку и помощь Коммунистической партии, правительства и народа братского Советского Союза».

В наше время, когда силы империалистической реакции и войны пытаются осуществлять идеологические диверсии против социализма, буржуазные пропагандисты лезут из кожи вон в своем стремлении раздуть антисоветскую и антикоммунистическую истерию в связи с крушением заговора антисоциалистических элементов в ЧССР и их империалистических покровителей. Но сама жизнь опрокидывает клеветнические измышления реакционной пропаганды, направленной против Советского Союза и других социалистических стран, своевременно пришедших на помощь братскому чехословацкому народу...

Трудящиеся Чехословакии видят в этой поддержке надежную гарантию их успешного движения вперед по раз и навсегда избранному социалистическому пути.

Нет, никогда не удастся врагам нашей Родины из стана капитализма посеять семена сомнения в сознании народов относительно той решающей роли, которую играл и играет Советский Союз вот уже на протяжении пятидесяти одного года как могучий оплот социализма, мира и безопасности народов.

Отмечая огромное значение поддержки, оказываемой Советским Союзом народам, борющимся против колониализма и неоколониализма, за свободу, независимость и социальный прогресс, ливанская газета «Ан-Нида» указывает, что «Советский Союз твердо стоит на страже социализма, мира и свободы

(Продолжение на 2—3 стр.).



На Ленинской трудовой вахте





Октябрьский праздник для буровиков Мегионской конторы был вдвойне радостным. На торжественном собрании, посвященном Великому Октябрю, им было вручено переходящее Красное знамя райкома КПСС и исполкома райсовета, завоеванное самоотверженным трудом в социалистическом соревновании предприятий района в III квартале. Принимая знамя, директор конторы бурения В. И. Хлюпин сказал:

— От имени всего коллектива я заверяю, что мы, борясь за достойную встречу 100-летия со дня рождения В. П. Ленина, постараемся удержать знамя вечно!

На снимке: момент вручения Красного знамени.

Фото А. НОВОСЕЛОВА.

* *

Наступление на Самотлор продолжается

Самотлор! Сегодня к этому уникальному месторождению приковано внимание коллектива Мегионской конторы разведочного бурения. И это не случайно. Будущее Самотлора огромно. Его запасы неисчерпаемы. Вот почему на повестке дня нефтяников стоит вопрос подготовки к широкому наступлению на богатейшую природную кладовую. Ее топографические данные говорят о том, что разбуривание площади необходимо производить с учетом проходки наклонных скважин кустовым способом. Это значит, что с одной буровой установки можно вместо одной скважины бурить несколько. Это экономно и выгодно для предприятия.

На недавно состоявшемся заседании комиссии треста «Сургутбурнефть» принято решение организовать на открытом месторождении производственно-диспетчерскую службу, склады для хранения материалов и химреагентов, устроить стеллажи с кранбалкой грузоподъемностью в три тонны для складирования бурильных и обсадных труб. Кроме того, предполагается установить четыре вагон-столовых для первых бригад нефтяников, электростанцию на 200 киловатт, котельную на три котла, узел связи, магистральный газопровод с применением грунтовых котельных установок.

Уже сейчас начато строительство лежневой дороги. Ее протяженность будет равна десяти километрам. Решено построить водовод вдоль разбуривания ряда с временной водонасосной на озере Кымыл-Эятор.

На основании особенностей нефтяных пластов нашего района разбуривание площадей предусматривается буровыми станками БУ-80 с электроприводом и на железнодорожном основании.

Первую задачу, которую ставят перед собой нефтяники, — выдать скважины в юго-западной части месторождения в количестве 20—30 точек с условием разбуривания кустовым способом.

Таким образом, подготовка к разбуриванию Самотлорского месторождения идет полным ходом.

Администрация, партийная, профсоюзная и комсомольская организации озабочены подбором буровых бригад, хороших кадров нефтяников с тем, чтобы наступление на Самотлор закончилось успешно и принесло Родине новую победу в освоении природных богатств Севера. **А. ТРИФОНОВ.**

План перевыполнен

Хорошо потрудился в этом году коллектив цеха капитального ремонта скважин НПУ «Мегионнефть» во главе с коммунистом М. Мамедовым. Взятые социалистические обязательства на год — перевыполнены. Вместо 11 скважин отремонтировано за десять месяцев 14 скважин. В этом немалая заслуга бригад, где мастерами Ф. Султанов и В. Сидоров.

Значительный вклад в выполнение годового задания внес коллектив участка ремонтно-механической мастерской, где трудятся мастер В. Павлов, токари П. Махнин, Н. Писанов и другие, которые дневные нормы постоянно выполняют на 120—130 процентов.

Не остались в стороне и работники подсобной площадки слесари Н. Зябликов, сварщик В. Михайлов, кладовщик Т. Обиход, рабочая В. Иванова. В целом по цеху производительность труда повысилась на 2,5 процента.

В. АПЕТ,
рабочий ЦКРС НПУ «Мегионнефть».

Празднование 51-й годовщины Великой Октябрьской социалистической революции в Москве.

Парад Московского гарнизона на Красной площади.

На снимке: демонстрация представителей трудящихся на Красной площади.

На снимке: зенитные установки сухопутных войск на параде.

Фотохроника ТАСС

Комсомольская жизнь

Забота у нас такая...



Ленинскому комсомолу — 50 лет. Вступая в год юбилейный, каждый молодой труженик стремился внести свой вклад в успех коллектива.

Комсомольцы и молодежь Мегионской нефтеразведочной экспедиции в канун юбилея отчитывались перед коллективом о проделанной работе. Успешным был год. 45-и молодым нефтеразведчикам присвоено звание ударника коммунистического труда. Комсомольская группа механического цеха завяла первое место в социалистическом соревновании.

Лучших, а их 6 человек, приняли в канун праздника в члены ВЛКСМ. Силами комсомольцев и молодежи заложен сквер имени 50-летия ВЛКСМ. Активное участие в жизни комсомольской организации принимали И. Каракулов, В. Коненко, В. Литвиненко и другие.

Но наша молодежь не только отлично трудится. Создан и работает кружок «Кругозор», в котором учится 21 человек. 38 комсомольцев занимаются в сети политпросвещения совместно с коммунистами.

Комсомол был всегда впереди. И впредь всегда мы будем высоко нести знамя труда, врученное нам Великим Октябрем.

В. КАЙЗЕР,
секретарь комсомольской организации Мегионской нефтеразведочной экспедиции.

Более трех лет работает в СУ-12 Галия Загидулина. Она — ударник коммунистического труда. Коммунисты строительного управления оказали ей высокое доверие, приняв ее кандидатом в члены КПСС. Сейчас Галия — бригадир комсомольско-молодежной бригады отделочников. Большинство девчат из ее бригады учатся в школе рабочей молодежи.

На снимке А. Новоселова бригадир Галия Загидулина.

На Корликовской звероферме хорошо знают Любу Прасину. Знают потому, что каждое лето Люба помогает звероводам выращивать ценных голубых песцов. Осенью комсомолка уезжает в Ханты-Мансийск, где она учится в педагогическом училище.

На снимке: Люба Прасина с голубым песцом.

Фото В. Бомова.



Радость труда познается в соревновании

В предпраздничные дни были подведены итоги соревнования за третий квартал среди коллективов участков, бригад, индивидуально по профессиям в СМУ-5. Хорошо поработал коллектив строителей. План третьего квартала выполнен на 112 процентов. Среди соревнующихся пяти строительных участков первое место с вручением переходящего Красного знамени присуждено коллективу участка № 3, который возглавляет В. В. Балакшин.

Лучшей бригадой, отделочников признан коллектив коммунистического труда имени 50-летия Советской власти Марии Наумовны Гусельниковой.

В соревновании по профессиям звание лучшего присуждено плотнику Ладыгину, столяру Рыжкову, сварщику Пашкову, маляру Тагоний, штукатуру Зараевой, изолировщику Ларину, слесарю-монтажнику Спиридонову, экскаваторщику Дубоненко, шоферу Поляковой, грузчику-стропальщику Змееву.

Активно развернулось в СМУ-5 соревнование за звание ударника коммунистического труда. В канун праздника ударниками коммунистического труда стали 54 человека.

Лучшие рабочие, победители в социалистическом соревновании в честь 51-й годовщины Великого Октября были представлены к награждению почетными грамотами «Главтюменьнефтегаза», треста «Тюменьнефтепромстрой». Среди награжденных грамотами — стропальщик Григорьев, слесарь-монтажник Спиридонов, плотник Плотников, столяр Рожков и другие.

Н. УСАЧЕВА,
председатель постройкома СМУ-5.

* * *

ЗА ЧЕТКУЮ, ОТЛИЧНУЮ СВЯЗЬ

Как и все коллективы нашего района, работники Нижневартовского узла связи несут трудовую вахту в честь успешного завершения задания на третий год пятилетки. Сейчас у работников узла связи много забот. Несмотря на нагрузку, телеграфисты С. Белкина, Н. Чебуренко, Л. Хайгора, Л. Фателина быстро обрабатывают телеграммы и принимают все меры, чтобы они ушли из Нижневартовска в установленные контрольные сроки.

Много делают для того, чтобы письма, газеты, журналы быстрее попадали адресату, Иванова Евгения Алексеевна, Римма Скрипаченко. Внимательно принимает почту сопровождающий т. Коваленко.

Письма! Они помогают жить человеку, приносят радость, рождают новые силы, вдохновляют в труде. Это хорошо понимает Татьяна Илларионовна Уткина. Может быть потому, что как бывшая участница Великой Отечественной войны, партизанка, она сама испытала и поняла цену ожидаемого письма... Она спешит без задержки доставить их вам, нижневартовцы, и в знойный день, и в лютый холод. А с доставкой корреспонденции у нас еще не все обстоит благополучно. Татьяна Илларионовна — бригадир почтальонов. Думается, что это чудесное качество — спешить доставить людям радость, переймут у нее и члены ее бригады.

Для некоторых работа в отделении связи стала смыслом в жизни. Коммунист Евгений Пыжов учится в Новосибирском институте связи. Телеграфистке Колотовкиной администрация предоставила возможность учиться в Свердловском техникуме связи на очном отделении. Двое монтеров учатся в техникуме заочно.

По итогам работы за 9 месяцев по районному узлу связи первое место заняло Ваховское отделение (начальник М. А. Евчик), коллективу отделения вручен переходящий вымпел с надписью «Лучшее отделение связи». Чехломейское отделение связи (начальник Н. И. Колбышева) заняло второе место. Неплохо была отремонтирована линия радиофикации и связи в Ларьякском отделении, где хорошо потрудился монтер Леонид Дмитриевич Коробицын. В целом по итогам работы производственный план за 9 месяцев выполнен узлом связи на 103,6 процента.

Н. СОКОЛОВА.

ИСПЫТАННЫМ КУРСОМ

(Окончание. Начало на 1 стр.)

народов. Народы, добившиеся свободы и борющиеся за свое освобождение, славят Великий Октябрь».

Верная заветам великого Ленина, 100-летие со дня рождения которого готовится отметить все прогрессивное человечество, Страна Советов твердо и последовательно выступает за светлое будущее народов, за мир во всем мире.

Каждый реалистически мыслящий политик на Западе не может не отдавать себе отчета в том, что Советский Союз, все государства — члены Варшавского Договора располагают необходимыми средствами и возможностями, чтобы сорвать любые попытки империализма посягнуть на свободу и независимость стран социалистического содружества.

Правильность и последовательность внешней политики Советского Союза были вновь подтверждены в канун 51-й годовщины Октября Пленумом ЦК КПСС, единодушно одобрившим и полностью поддержавшим внешнеполитическую деятельность Политбюро Центрального Комитета КПСС.

Мировая социалистическая система с честью выдержала проверку на прочность, сорвала натиск империализма как на Востоке, так и на Западе. С чувством глубокого удовлетворения все антиимпериалистические силы планеты восприняли весть о том, что героическая борьба вьетнамского народа против американских агрессоров увенчалась важным успехом благодаря его мужеству и стойкости, а также интернациональной поддержке его друзей. Десять дней назад прекращены бомбардировки и другие военные действия США против ДРВ. Трудящиеся всего мира, говорится в заявлении Всемирной федерации профсоюзов, рассматривают это «как важную победу вьетнамского народа, всех социалистических стран, всего международного рабочего класса и всех демократических и миролюбивых сил всего мира, в том числе миролюбивых и демократических сил США. Эта победа создает более благоприятные условия для полного прекращения американской агрессии во Вьетнаме и для политического разрешения вьетнамской проблемы».

Однако истекшая неделя показала, что на пути к этому возводятся искусственные преграды. Намеченные на 6 ноября переговоры в Париже с участием представителей ДРВ, НФО Южного Вьетнама, США и сайгонской администрации были отложены. Руководители сайгонской администрации встали на путь саботажа мирных переговоров по Вьетнаму и до сих пор отказываются сесть за один стол с представителями Национального фронта освобождения — этого подлинного выразителя и защитника чаяний населения Южного Вьетнама. Более того, Сайгон, судя по сообщениям западной печати, хотел бы навязать какие-то свои, «особые» условия ведения переговоров. Насколько недальновидны и провокационны подобные расчеты, можно судить по тому, что даже ряд американских газет вынужден был выступить с осуждением этой позиции и потребовать от правительства своей страны принять меры к быстрейшему проведению переговоров.

Миролюбивые народы не могут мириться с тем, что до сих пор продолжается агрессия США во Вьетнаме, льется кровь народа на Юге страны. Советское правительство в своем заявлении, опубликованном 3 ноября, указывало, что Советский Союз будет и впредь добиваться полного вывода американских войск из Вьетнама, оказывать свою поддержку и помощь вьетнамскому народу, последовательно выступать на его стороне, требовать обеспечения ему возможности самостоятельно решать свою судьбу. Движение солидарности с героическим Вьетнамом будет принимать еще более широкий размах во всех странах.

Состоявшиеся на этой неделе президентские выборы в США достаточно убедительно показали, что в американском народе возрастает чувство тревоги и разочаро-

Редакция в рейде

Можно ли забывать об обслуживании трудящихся?

На сотни километров протянулся Нижневартовский район. Разнообразным трудом занимаются его труженики. А обслуживать нефтяников и буровиков, речников и строителей, геологов и жителей отдаленных поселков, так называемых «глубинок», призван маленький отряд работников комбината бытового обслуживания. Кто они? Как организована их работа, и с каким качеством они ее выполняют? Существуют ли выездные группы в «глубинки»?

Зайдем в Нижневартовский КБО на 5-ом квартале. Переступив порог, вы попадете не в светлое и нарядное помещение, украшенное рекламными плакатами, эстампами, цветами в горшочках... Первое, что бросается в глаза — теснота. Пошивочный цех верхней одежды: четыре швейных машины, три больших стола, два — маленьких, одиннадцать работников, здесь же—принимают посетителей. На столах производят раскрой тканей, гладят, сидят. В углу протянута веревка, заменяющая вешалку. На ней — одежда заказчиков и личные вещи работников. В этом цехе не только тесно, но и грязно: оборванные обои на стенах, «неумытые» стекла окон. Комнаты, в которых размещены пошивочная мастерская, телеателье, дамский и мужской залы парикмахерской, не соответствуют санитарным нормам: нет раздевалки, нет аптечки, графина с кипяченой водой, уборка производится некачественно... В телеателье работники не только трудятся, но из-за отсутствия жилья проживают.

Не только КБО ощущает недостаток в помещении. Это — пока проблема в Нижневартовске для многих организаций: трудности роста. Но и малая площадь здесь используется неразумно. Если бы руководство по-хозяйски продумало размещение оборудования, то вероятно, не ощущалась бы теснота, отсутствовала захламленность. Стеллажи, подвесные полки, наверное, помогли бы коллективу пошивочного цеха хранить в надлежащем виде ткани заказчиков.

Так же неуютно в цехе женского платья, в парикмахерской. Мастера, работающие в пошивочном цехе, не в состоянии обеспечить потребности населения Нижневартовска, не говоря уже об обслуживании населения Зайцевой Речки, Колик-Егана и других «глубинок».

Ознакомившись с выполнением производственного плана КБО, выяснилось, что из семи видов услуг план не выполнен по трем видам: ремонту обуви (50 процентов), металлоизделий (88,7 процента), прочим промышленным услугам (35 процентов).

На выполнение производственного плана отрицательно повлиял и длительный простой мастерских Нижневартовска и Мегиона, малая производственная база КБО, не имеющая возможности увеличить число мастеров.

При проверке вскрылись факты принятия заказов без оформления квитанций: у мастеров Ревиной — 3 пальто, у Мясниковой — 1 пальто, у Семеновой и Рогачевой — 1 пальто женское и 2 мужских. В женском цехе у мастера т. Рассохач — три платья. Напрашивается вывод, что эти товарищи в рабочее время занимаются выполнением личных заказов.

Висит на складе пальто, историю которого установить так и не удалось, хранятся в пошивочном цехе чемоданы с вещами... — все это говорит о бесконтрольности со стороны руководства КБО и безответственности со стороны самих работников. В парикмахерских нет прейскуранта. Парикмахеры т.т.Горшенина и Бунина цены за химзавивки, окраску волос устанавливают сами, не придерживаясь прейскуранта. Порой посетители уходят из «салона красоты» расстроенными.

Хочется спросить у руководителей КБО: часто ли собирается их коллектив, чтобы поговорить о таких профессиональных качествах, как вежливость, внимательность, чуткость. Клиенты в праве надеяться на сердечную заботу, вежливое обращение и культурное обслуживание. Умение щедро, не скупясь, проявлять эти качества от души, бескорыстно дарить их людям — является, пожалуй, главным в нелегкой профессии работников обслуживающих организаций. Руководству в связи с этим следует усилить воспитательную работу внутри коллектива. Жизненный уровень населения заметно возрос, увеличились и потребности в услугах, поэтому есть веские причины задуматься над расширением и улучшением обслуживания.

Нижневартовцам необходим дом быта, в котором бы «лечили» многие машины и механизмы — от мопедов до авторучек. Между «от» и «до» умещается до полтораста названии вещей, которыми мы повседневно пользуемся и которые время от времени нуждаются в ремонте.

Труженикам КБО необходимо помнить, что за каждым заказом стоит живой человек.

Н. ЛАВРИКОВА,
врач санэпидстанции.
Б. ПЕШКИН,
старший инспектор госдоходов райфо.
Н. СЕНЬКОВА,
наш корреспондент.

Разрешите — побеспокоить

„Готовь сани летом...“

К нам в редакцию обратился старший кочегар котельной СУ-13 Н. С. Юров. Вот что он пишет:

«Дорогая редакция! Прошу обратить внимание на недостатки в работе котельной. Помещение не соответствует правилам гигиены. Отсутствует какая-либо вентиляция. Воздух насыщен газами. В помещении сквозняки, холодно. Контроль за теплотрассой отсутствует. Штат котельной не укомплектован, и бывают случаи, что в смене работает один человек».

Факты были проверены. Правтов. Юров — в таком помещении нельзя работать. Котельная не побелена, грязна, захламлена. В беспорядке валяются насосы, компрессоры, бочки с маслом, не имеющий отношения к котельной радиатор автомобиля. Воздух тяжелый, удушливый, и, чтобы он както выветривался, дверь постоянно открыта. Элементарные правила противопожарного состояния не соблюдены — отсутствует песок и противопожарный кран.

— Котельная, действительно, в очень плохом состоянии, — говорит механик СУ-13 В. С. Заплешнев. Однако имеющимися у меня средствами нельзя ничего сделать. Штата тоже не хватает. Нет положенного числа слесарей.

— Мы не принимали котельную по акту от СУ-19, хотя она работает 2-ой год, — комментирует письмо главный механик СУ-13 А. П. Белоглазов. Сдана она с недоделками, не оборудована. Распоряжение пустить ее в действие дал начальник СУ-13 Б. Н. Вахромеев, а устранить недоделки не побеспокоился. Единственное, что мы сможем сделать в ближайшем, — поставить сифон или вентилятор.

Мало вы обещаете, тов. Белоглазов. Вентилятор — это частичка той работы, которую нужно сделать, чтобы устранить неполадки в котельной.

Редакция ждет принятия решительных мер по письму тов. Юрова от начальника СУ-13 Б. Н. Вахромеева.



Строительство теплотрассы к новому больничному комплексу идет полным ходом. Экскаватор, которым управляет машинист Андрей Иванович Чепель, готовит для будущей теплотрассы траншею. Сменное задание Андрей Иванович выполняет на 130—145 процентов.

Фото А. НОВОСЕЛОВА.

РАЙОНУ НУЖЕН МУЗЕЙ

Учащиеся Нижневартовской восьмилетней школы под руководством педагога Александра Тимофеевича Резуненко создают у себя комнату трудовой и боевой славы. Сейчас они собирают исторические документы, связанные с установлением Советской власти в нашем районе, ведут переписку со старожилами нашего края, ветеранами труда, участниками гражданской и Отечественной войн, с Тобольским архивом. Летом они проедут по местам, связанным с революцией, восстановлением и развитием сельского хозяйства и промышленности в районе, побывают у рыбаков, охотников, буровиков, нефтеразведчиков и т. д.

Учащиеся обращаются ко всем гражданам района с просьбой помочь им словом и делом, рассказами и документами полнее восстановить историю развития нашего края с тем, чтобы к 100-летию со дня рождения В. И. Ленина преобразовать комнату славы в краеведческий музей.

В. САЛМИН.



Тюменская область. Ханты-Мансийский рыбоконсервный комбинат выпускает в год до 8 миллионов банок высококачественных рыбных консервов.

На снимке: одна из лучших расфасовщиц консервного цеха комбината, член бригады коммунистического труда комсомолка Людмила Куклина.

Фотохроника ТАСС.

вания политикой правящих кругов страны. По свидетельству влиятельных органов печати США, Англии, Франции и других стран, поражение на выборах кандидата в президенты от правящей ныне демократической партии объясняется прежде всего тем, что многие избиратели не согласны с внешним и внутренним курсом партии.

Новым — 37-м по счету президентом США избран представитель республиканской партии Р. Никсон. Обозреватель «Нью-Йорк таймс» Джеймс Рестон объясняет победу Никсона реакцией американцев, «недовольных нынешним правительством, которое путем грубых ошибок создало серьезные трудности как в стране, так и за границей». «Война во Вьетнаме и насилие внутри страны настроили против нынешней администрации все слои общества, — свидетельствует «Вашингтон ивнинг стар».

Как отмечает ряд органов американской печати, в политической жизни США в результате выборов по существу произошел сдвиг вправо. Американский избиратель не имел фактически выбора. Стремление же Никсона «не раскрывать свои мысли в ходе избирательной кампании, — заявляет «Вашингтон пост», — предоставило ему свободу действий». В то же время газета обращает внимание на тот факт, что «за Хэмфри проголосовало большое число людей, показавших тем самым, что сдвиг в сторону реакционного развития представляется нежелательным».

Нельзя не видеть, что противники разрядки международной напряженности не только в США, но и в других странах НАТО не прислушиваются к голосу разума. Они продолжают плести опасные сети интриг и заговоров против мира и безопасности народов. Это находит свое подтверждение, например, в позиции правящих кругов Израиля, вновь продемонстрировавших на этой неделе, что они не хотят выполнять решения Совета Безопасности о выводе своих войск с захваченных арабских земель, продолжают вооруженные провокации против арабских стран.

Серьезно осложняют обстановку в Европе вызывающие реваншистские выходки вынешних правителей на Рейне, организовавших провокационный съезд партии ХДС в Западном Берлине — городе, который не имеет никакого отношения к ФРГ. Одобренная съездом программа действий ХДС окончательно срывает маску с фарисейских разглагольствований Бонна о его якобы «мирных устремлениях».

В условиях острой, напряженной борьбы, которая ведется ныне на международной арене между силами социализма, мира и демократии, с одной стороны, и силами империалистической реакции и войны, необходима величайшая бдительность народов, активизация их выступлений за обуздание агрессоров, в защиту своей свободы и независимости. Советское государство, вступившее в 52-й год своего существования, делает и будет делать все возможное, чтобы еще больше приумножить силу и могущество мирового социализма, укрепить единство международного коммунистического движения, сплоченность всех революционных сил современности в борьбе за торжество бессмертных идей В. И. Ленина, идей Великого Октября, за торжество дела мира и социального прогресса.

Н. БРАГИН.
(«Правда»).

С ФОТОАППАРАТОМ ПО ПЛАНЕТЕ



Южный Вьетнам. Нескончаемым потоком доставляются важные грузы частям Народных вооруженных сил освобождения. Сотни километров преодолевают члены молодежных ударных бригад, взявших на себя снабжение бойцов ПВСО боеприпасами, продовольствием и медикаментами.

Фото ВИА—ТАСС.



Челябинская область. Богат Урал золотом. Уже 170 лет ведется промышленная добыча этого драгоценного металла в долине реки Миасс. Запасы его, однако, не только не оскудневают, а наоборот, геологи из года в год приумножают их, открывая новые месторождения.

В долине реки Миасс начала добычу новая электрическая драга № 51 треста «Уралзолото». Коллектив, обслуживающий ее, откликнувшись на призыв записовцев досрочно осваивать проектные мощности новых агрегатов, добился неплохих результатов. К 1 сентября досрочно, драга достигла проектной производительности. Получено сверхплановое золото. Стремясь внести свой вклад во всенародное соревнование в честь 100-летия со дня рождения В. И. Ленина, золотодобытчики решили до конца года получить большое количество драгоценного металла дополнительно к заданию.

Фото Б. Илиницера.

Фотохроника ТАСС.

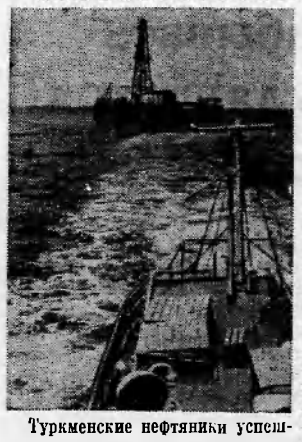

Туркменские нефтяники успешно продолжают наступление на просторы Каспия, под дном которого залегают богатые залежи «черного золота». На этом снимке изображен рукотворный остров, созданный в районе банки Жданова, что в 20 километрах от Челекена. Отсюда ведется бурение глубоких скважин.

Фотохроника ТАСС



ННДР. У корейских рыбаков — разгар осенней путины. С богатыми уловами возвращаются к причалам рыбозаводов промысловые суда.

На снимке: работницы принимают свежую рыбу.

Фото ЦТАК—ТАСС.

На темы воспитания

ЕСЛИ РЕБЕНОК КАПРИЗНИЧАЕТ...

— Что за капризный ребенок, — нередко жалуются родители.

— Ничего, подрастет, пройдет, — утешают окружающие.

Такой взгляд на детские капризы, как на нечто неотвратимое, совершенно неправилен. Дети не рождаются капризными, и каприз — не возрастная особенность. Действительно, капризничают они чаще в дошкольном возрасте, так как еще не умеют управлять своими желаниями, чувствами и поведением. В этом случае воспитание имеет решающее значение.

Детские капризы могут быть вызваны заболеваниями, а также физическими неудобствами, испытываемыми ребенком. Грудной ребенок плачет, если он хочет есть, если лежит мокрый и т. д. Некоторые родители считают, что если ребенок плачет без видимых причин, то на это не стоит обращать внимания. По бывает и другая крайность, когда мать старается успокоить ребенка любыми методами: кормит его ночью, держит на руках, дает пустышку. Ребенок ненадолго успокаивается, но через некоторое время снова начинает плакать.

И то и другое неправильно, так как приучает ребенка к крику. Некоторые родители считают, что в первые месяцы жизни дети еще ничего не понимают и поэтому воспитание начинать рано. Они не принимают во внимание, что к тому времени, когда ребенок начнет осмысленно воспринимать окружающее, у него уже закрепятся привычки, которые придется исправлять. А перевоспитывать всегда труднее, чем воспитывать.

У маленьких детей капризы часто вызываются переутомлением от избытка полученных впечатлений, когда родители берут детей в гости, в кино, перегружая нервную систему ребенка. Капризы могут проявляться в связи с начинающимся заболеванием или плохим самочувствием после болезни.

Серьезнее обстоит дело, если причины капризов кроются в неправильном воспитании. Дети очень чутки к установившимся в семье отношениям, и в зависимости от этого у них возникает определенный способ поведения. В семье, где капризы ребенка выполняются немедленно, дети привыкают добиваться желаемого плачем. Часто отец или бабушка считают, что крик выражает страдания и немедленно выполняют любое требование. Такая жертвенная родительская любовь превращает ребенка в себялюбца, капризного эгоиста, которому в дальнейшем будет трудно жить в коллективе. Идя на поводу у ребенка, выполняя все его желания, мы наносим ему огромный вред еще и тем, что отнимаем у него возможность тренировать волю, учиться управлять своими желаниями.

Другая крайность — недостаточное внимание взрослых к ребенку. Если ребенок чувствует, что родители не обращают на него внимания, постоянно отмахиваются от его просьб, вопросов, ссылаясь на занятость, малыш непременно постарается отвоевать полагающуюся ему долю внимания. Для этого у него найдется много способов. Один из них — самый доступный для ребенка — капризы.

Бывает, что родители резко меняют свое отношение к ребенку после появления у него брата или сестры. Ребенок, привыкший к определенному отношению к себе, болезненно переносит это изменение, что естественно вызывает у него капризы, этим он хочет вернуть себе прежнее внимание родителей.

Тяжело становится и взрослым и детям, если в семье нет согласованности. Если отец запрещает то, что разрешает мать, а мать опровергает слова отца, это сбивает ребенка с толку. Естественно, он выполняет то указание, которое совпадает с его собственными желаниями.

Итак, воспитание ребенка надо начинать с первых дней его жизни. С малых лет необходимо воспитывать нравственные привычки и потребности, ребенок должен понимать смысл слова «нельзя». Даже у самых маленьких могут быть определенные обязанности в семье, что необходимо для формирования у них чувства долга перед другими людьми.

Не следует фиксировать внимание ребенка на его отрицательных проявлениях — капризах. Каприз ребенка лучше не замечать. Спокойное, твердое, ровное, внешне равнодушное отношение к капризам — наиболее правильный прием воздействия на капризного ребенка.

Нельзя давать детям обещания, которые не могут быть выполнены. Совершенно не допустимы угрозы, к которым часто прибегают родители, пытаясь воздействовать на капризного ребенка.

Указание, данное одним из взрослых членов семьи, непременно должно поддерживаться всеми остальными. Тогда ребенок не будет искать «защиты» у бабушки, у мамы или у папы.

Обязательно единство в требованиях к ребенку, предъявляемых детским садом и семьей.

С малых лет воспитывать в детях те черты, которые мы хотим увидеть в них, когда они станут взрослыми, — задача каждого, кому вверено воспитание подрастающего поколения.

Т. БОЗДУНОВА,
санпросветорганизатор санэпидстанции.

Редактор В. КОРЧЕМНИН.

Нам пишут

Помогите транспортом!

В вашей газете была опубликована заметка о плохом обслуживании населения поселка Мегион «скорой помощью». Вот уже полтора месяца в больнице нет машины. Она вышла из строя и запасных частей, необходимых для ее ремонта, нет ни в Мегионе, ни в Нижневартовске. Неоднократно мы обращались к руководителям СУ-12 и МНРЭ с просьбой выделить автотранспорт. Они машину выделяют, но за плату из расчета 6—7 рублей за час. Денег в Нижневартовской и Мегионской больницах нет. Единственная организация, которая пошла навстречу — автобаза № 5, выделившая машину для обслуживания больных на 5 дней. Но это — капля в море!

Помогите решить вопрос с транспортом!

А. СЛАВИН,
исполняющий обязанности главврача Мегионской больницы.

Мы очень Вам благодарны!

Просим передать нашу благодарность воспитателям Галине Федоровне Бурмаковой и Нине Михайловне Пушкаревой, которые отдают нашим детям знания, любовь, воспитывая их по новой программе детских садов. Много сил и энергии вкладывает в свой труд няня — Анна Васильевна Журавлева, строго соблюдающая правила санитарии, борющаяся за здоровье наших детей вместе с воспитателями.

Руководит коллективом воспитателей Мария Васильевна Рузманкина. Для нее всегда важно мнение родителей.

Благодаря заботе и вниманию работников детского сада СУ-13, мы спокойны за воспитание и здоровье своих детей.

ШАРОХИНА,
МАТЮШИНА.

В ДОМЕ ХОЛОДНО

Наступление холодов не радует многих жителей нашего поселка. Очень тревожит оно и нас, проживающих в 63 доме по улице Пионерской. В нашем доме до сих пор нет фундамента. Очень хотелось бы знать, когда его, наконец, сделают.

БАШИРОВА, ТРИФОНОВА, СЕРГЕЕВА и другие.

Идет подписка на газеты и журналы

ЛЕНИНСКОЕ ЗНАМЯ

Товарищ!

Если ты хочешь знать, чем живет наш район, какими трудовыми успехами отметят он четвертый год пятилетки; какой вклад внесет в достойную встречу 100-летия со дня рождения В. И. Ленина; если тебе интересно все новое, что есть и будет в районе, — не забудь подписаться на свою газету.

Подписка принимается в отделениях «Союзпечати», общественными распространителями

Подписная цена:

на год — 3 руб. 12 коп.;

на шесть месяцев — 1 руб. 56 коп.

Нижневартовская типография упр. по печати Тюменского облисполкома. Заказ 397.

Пролетарии всех стран, соединяйтесь!

ЛЕНИНСКОЕ ЗНАМЯ

ОРГАН НИЖНЕВАРТОВСКОГО РАЙОННОГО КОМИТЕТА КПСС И РАЙОННОГО СОВЕТА ДЕПУТАТОВ ТРУДЯЩИХСЯ ТЮМЕНСКОЙ ОБЛАСТИ

№ 137 (2495) Год издания 27-й | СУББОТА, 16 НОЯБРЯ 1968 ГОДА | Цена 2 коп.

Профсоюз — организатор соревнования

Социалистическое соревнование требует большой и серьезной подготовки. Вот как организовано оно в одном из лучших коллективов — в СМУ-5. Сначала были разработаны условия соревнования между участками, бригадами и рабочими ведущих профессий. После ознакомления с условиями коллективы всех участков и бригад приняли конкретные социалистические обязательства.

Регулярно на заседаниях цеховых и постоечного комитетов подводятся итоги соревнования. Передовому участку вручается переходящее Красное знамя управления, бригаде — переходящий вымпел. Имена лучших заносятся в Книгу почета и на Доску почета предприятия.

Не случайно огонь соревнования в управлении горит ясным пламенем, разгораясь с каждым днем. Хотя — и здесь еще сделано не все необходимое: не практикуется выпуск бюллетеней, итоги соревнования не оглашаются регулярно на рабочих собраниях.

Неплохо организовано социалистическое соревнование в НПУ «Мегионнефть», в СУ-12, в ДСРУ, автобазе № 9, на участке технической эксплуатации флота. Недостаточное внимание уделяют этому вопросу профсоюзные комитеты АТК, СУ-13. Совершенно не руководят соревнованием постройком и администрация СУ-18.

И вот результаты: СМУ-5, СУ-12, ДСРУ, автобаза № 9 и контора бурения за девять месяцев этого года перевыполнили планы и выполнили свои социалистические обязательства. Не по всем показателям справились с обязательствами НПУ «Мегионнефть», АТК, совхозы «Мегионский» и «Нижневартовский», а СУ-13 даже и плана не выполнило по одному из основных показателей — вводу жилья.

Все это убедительно говорит о том, как важна правильная организация социалистического соревнования. Начало ей должна положить детальная разработка конкретных условий. Принятие обязательств коллективами бригад и участков должно пройти организованно и не формально. Обязательны регулярное подведение итогов и широкая информация о ходе соревнования.

Сейчас в первичных профсоюзных организациях проходят отчеты и выборы. Задача вновь избранных профсоюзных комитетов — с полной серьезностью отнестись к такому важному и нужному делу, каким является в производственных коллективах социалистическое соревнование.

Ф. УДОВЕНКО,
председатель РК профсоюза рабочих нефтяной и газовой промышленности.

На Ленинской трудовой вахте



Направление колонны-Самотлор

Много сегодня забот у работников строительного управления № 9. Помимо строительства нефтепроводов на Усть-Балык и Александровское им поручено сооружение артерии на наше богатейшее месторождение — Самотлор.

Это потребовало мобилизации сил славного коллектива первопроходцев. Благодаря усилиям администрации, коммунистов уже создана новая механизированная колонна для строительства нефтесборной сети от центрального резервуарного парка до Самотлора. В ее составе шесть бульдозеров, два ковшевых и два роторных экскаватора, гусеничные механизмы для транспортировки людей. Во главе нового участка поставлен опытный руководитель — старший прораб СУ-9 Б. Кушка. Одновременно с прокладкой новой трассы будут начаты работы по строительству постоянно действующей дороги протяженностью в 27 километров.

На сегодняшний день, несмотря на задержку работ со стороны строительного управления № 18 и СУ-3, вновь созданная бригада уже расчистила около четырех километров трассы.

Строители полны решимости — поставленную задачу выполнить досрочно и с хорошим качеством.

А. ТРИФОНОВ.



Много хороших профессий есть на земле. Но для Анатолия Шелкова из строительного управления № 13 нет лучше плотницкой.

Вот почему производственные задания он ежедневно выполняет на 150—160 процентов при высоком качестве.

На снимке: А. Я. Шелков.
Фото А. Новоселова.

Почетное третье

«Тресту по итогам работы в третьем квартале присуждена третья денежная премия всесоюзного значения»..,

Такая телеграмма пришла в адрес Нижневартовской специализированной конторы материально-технического снабжения.

Хорошо поработали снабженцы, внесли достойный вклад в успех своего треста «Тюменьтехснабнефть». План третьего квартала выполнен на 121,8 процента. Сэкономлено 56 000 рублей. Лучшими в социалистическом соревновании были грузчики-стропальщики Рашид Субхангулов, Хазинур Хикматуллин, комсомольцы братья Александр и Владимир Хорзовы.

Сейчас коллектив конторы снабжения борется за досрочное выполнение годового задания.

И. ЯСЬКО.

С комсомольским задором

Хорошо трудятся в автотракторной колонне Валерий Бузоверов и Алимчан Саликов. Коллектив, в котором они работают, борется за право называться коммунистическим. Недавно в их жизни произошло радостное событие: комсомольцы АТК единогласно проголосовали за принятие их в члены ВЛКСМ.

И. ВОЛКОВСКИЙ.

Новое в организации труда

Самоконтроль — прогрессивный метод

Автотранспорт всегда нужен на объектах. Без него часто простаивают механизмы, люди. Теряются драгоценные рабочие минуты. А в это время машины стоят в парке в очереди для выхода на линию. Дежурный механик должен осмотреть десятки машин, на что уходит немало времени.

Для того, чтобы ускорить выход на линию транспорта, некоторые водители приказом освобождены от контрольного осмотра вверенной им техники. Путевой лист о технической исправности машины за механика подписывает сам водитель.

Метод этот, бесспорно, прогрессивный. Он будет способствовать улучшению организации работы парка, а у водительского состава — воспитывать чувство ответственности за вверенную им технику.

Подписывать путевой лист и проводить самоконтроль технического состояния своего автомобиля получили право двадцать пять водителей. Это технически грамотные, опытные, любящие свое дело водители. Среди них ветеран экспедиции машинист ДЭТ-250 Я. Ф. Анисовец, тракторист Т-180 Н. С. Васякин, водитель АТЛ Н. Я. Гусячий, шофер БАЗ-135 Н. А. Логинов и другие.

Метод самоконтроля транспорта перед выходом в рейс со временем займет ведущее место и повысит процент использования транспортной техники.

М. КУЗЬМЕНКИН.
Мегионская нефтеразведочная экспедиция.



Экипаж кубового экскаватора Э-10 011, которым управляют машинист Виталий Константинович Полещук и его помощник Валерий Дмитриевич Пономарев, является одним из лучших в управлении механизации № 5. Виталий Константинович — активный общественник, секретарь партийной организации.

На снимке: В. Д. Пономарев и В. К. Полещук.
Фото **А. НОВОСЕЛОВА.**

„ЗОНД-6" В ПОЛЕТЕ

В соответствии с программой исследований космического пространства 10 ноября 1968 года в Советском Союзе осуществлен запуск автоматической станции «Зонд-6» в направлении н Луне.

Вывод автоматической станции на заданную траекторию полета произведен с промежуточной орбиты искусственного спутника Земли. По данным измерений полет станции «Зонд-6» проходит по траектории, близкой к расчетной.

Целью запуска является проведение исследований на трассе полета и в окололунном пространстве, а также отработка бортовых систем и агрегатов станции.

Со станцией «Зонд-6» поддерживается устойчивая радиосвязь. По данным телеметрической информации бортовые системы, агрегаты станции и научная аппаратура работают нормально.

Координационно-вычислительный центр ведет обработку поступающей информации.

(ТАСС).

Почему увольняются люди

ПАРТИЙНАЯ ЖИЗНЬ

Одна из ведущих строительных организаций треста «Мегионгазстрой» — управление № 13. Огромные задачи возложены на его коллектив по строительству и вводу жилья и промышленных объектов растущего города нефтяников. Как они выполняются, как партийная организация влияет на их ход? С этой целью и собрались недавно коммунисты управления на отчетно-выборное собрание.

Надо отметить, что по сравнению с прошлым годом коллектив строителей нынче намного лучше справляется с государственным заданием. Так, производственный план девяти месяцев им выполнен на 116,9 процента, в том числе собственными силами на 124,6 процента. По итогам социалистического соревнования второго квартала он занял первое место среди управлений треста.

Безусловно, в этом большая заслуга партийной организации, таких коммунистов как тт. Крышталева, Смирнова, Романова и многих других, которые постоянно показывали пример коммунистического отношения к труду.

Однако, как отметили коммунисты в своих выступлениях, производственные дела были бы намного лучше, если бы партбюро и его секретарь А. И. Гришин больше занимались организацией труда, партийным контролем за хозяйственной деятельностью, воспитанием кадров, руководством общественными организациями и так далее.

Но партбюро недостаточно занималось этими вопросами. Об этом говорят факты. Сейчас партийная организация насчитывает в своих рядах 30 членов и кандидатов в члены КПСС. За отчетный период выбыло 27 коммунистов, а вновь прибыло 29. Обновилась полностью! За год уволилось 477, а вновь принято 485 рабочих и инженерно-технических работников, что составляет более 80 процентов всего состава! За девять месяцев сделано прогулов 254 человеко-дня!

Почему увольняются люди? Потому, что ни партбюро, ни постройком, ни администрация не занимаются в должной мере организацией труда. А это отражается на заработке рабочего. Вот и уходят люди.

— Как же не будет текучести кадров? — говорит коммунист Н. И. Анкашин. — В моей бригаде 16 плотников, у всех четвертый или пятый разряд, а работы нам дают в день всего на два человека. За все лето только и настлали полы в новой школе, а в остальное время занимались различными работами, но только не плотницкими.

Отсутствие строительных материалов, бесконтрольность, распыление средств, материалов и рабочей силы по многим объектам — все это привело к неорганизованности, браку, приписках, невыполнению заданий. Ни один жилой дом или промышленный объект не сдали строители управления вовремя и без недостатков. И вместо того, чтобы наладить правильную организацию труда, партбюро и администрация занялись ликвидацией аварий и штурмовщиной.

Партийный контроль за хозяйственной деятельностью — основа работы парторганизации. А вот как раз его-то она и упустила. Не надо контролировать проваленные дела, как пыталось партбюро СУ-13, а нужно направлять деятельность администрации, вовремя исправлять ошибки. Ведь 30 коммунистов в управлении — это большая сила, способная повести за собой коллектив на досрочное выполнение заданий, поставленных перед предприятием.

Одна из причин текучести кадров — отсутствие нормальных бытовых условий. Люди живут в балках, вагончиках, общежитиях, неблагоустроенных квартирах. В них часто нет электричества, воды, тепла, газоустановок. А ведь у каждого есть семья. Кто же должен кроме партбюро и постройкома проявлять заботу о людях?

Однако без их ведома распределяется жилплощадь. За девять месяцев управление ни одной квартиры не сдало нефтяникам, все построенные дома оставлены для себя. Где они? Кому отданы? Ни партбюро, ни постройком об этом не ведают. А ведь жилье, как сказал присутствующий на собрании управляющий трестом Г. И. Пикман, — это, своего рода, политика, а ее должны осуществлять коммунисты на местах.

Уходят люди из управления с легкой руки администрации, увольняются коммунисты без согласия партбюро. И теряется авторитет партийной и профсоюзной организаций, которые не реагируют на просьбы и запросы рабочих, не проявляют чуткость и внимание к людям.

Очень много недостатков высказано коммунистами в адрес партбюро. Сейчас они избрали новый состав, которому предстоит вместе с секретарем А. М. Муковозом в короткий срок поправить положение, стать действительно центром, боевым штабом управления.

В. КИСЕЛЕВ.



Татарская АССР. Бугульминский завод нефтеавтоматики изготавливает приборы и системы для нефтяной и газовой промышленности. В этом году коллектив предприятия выпустит продукцию 50 наименований.

На снимке: электрослесарь Виктор Пупин за изготовлением деталей для новых приборов, измеряющих плотность нефти. Виктор студент строительного института.

Фото Б. Мясникова.

Фотохроника ТАСС

КАК ПОБЕДИТЬ ТЕКУЧЕСТЬ КАДРОВ

Одним из первейших вопросов в организациях нашего района является вопрос борьбы с текучестью кадров. А это имеет немаловажное значение в деле успешного выполнения производственных заданий. И действительно. Приходит человек в отдел кадров, устраивается на работу, перенимает передовые методы труда, находит общее с коллективом и... уходит. От чего это происходит? Многие руководители заявляют, что от отсутствия нормальных бытовых условий, и видят в этом основную причину. Но дело не только в этом.

Рассмотрим пример работы с кадрами на участке № 2 строительного управления № 9, где начальником А. Е. Черкас.

Здесь воспитание вновь принятых на работу начинается сразу с индивидуального, обстоятельного знакомства со строителями. Ему рассказывают, чем живет, как трудится коллектив, какова специфика производства. Новичок получает ясное представление о своем месте и роли в коллективе. Если ему не подходят условия, он может уйти в другую организацию.

На участке, по сути дела, постоянная походная обстановка. Однако жилищно-бытовые условия созданы неплохие. Строители с семьями живут в отдельных балках, молодежь — в общежитиях. Рядом находятся вагон-столовая и магазин. Есть освещение и отопление. Даже на самых отдаленных точках строительства нефтепроводов созданы все необходимые условия для нормальной производственной деятельности и жизни.

Но отмеченное еще не все. Несмотря на трудные условия, на участке создана хорошая материально-техническая база. Заблаговременно организуется ремонт механизмов с тем, чтобы не было неоправданных простоев, и рабочие могли максимально использовать производственные возможности. От этого зависит норма выработки, а значит и заработок. То есть стимул материальной заинтересованности в организации используется полностью.

На участке не прекращается и обучение рабочих кадров, часть из них направляется на повышение своей производственной квалификации. Все это создает перспективы роста производственникам. Лучшие из них поощряются грамотами, денежными премиями, участок постоянно занимает передовые места в социалистическом соревновании.

Работа с кадрами в СУ-9 находится под чутким вниманием партийной организации (секретарь В. Трифонов) и профсоюзной (председатель построечного комитета И. Добровольский). На своих собраниях и заседаниях они обсуждают вопросы улучшения воспитательной работы, культуры и быта членов коллектива, намечают конкретные меры создания нормальных условий труда.

Такое отношение не может не сказаться на сохранении постоянства кадров. Достаточно сказать, что основной костяк кадров работает на предприятии от трех до семи лет, а вновь принятые — больше одного года. В 1968 году по причине нарушения трудовой дисциплины уволено только два человека. Отрадно, что рабочие не подают заявлений об увольнении, а стремятся всеми силами остаться в коллективе.

Вот, пожалуй, несколько штрихов, которые говорят о том, что сохранить постоянные кадры можно даже в более трудных условиях, чем в тех, каких работают многие наши оседлые предприятия. Важно, чтобы этот вопрос был постоянно в центре внимания руководства предприятий и общественных организаций.

И. ЕЛЕНИН.

БЬЕМ ТРЕВОГУ

Зима — суровый контролер

Сурова зима в наших широтах. Поэтому предметом особой заботы в поселке нефтяников является подготовка котельных и трасс, обеспечивающих теплом жилые дома, учреждения и промышленные предприятия.

Нынче зима началась рано и круто. Это не было неожиданным ни для кого. И тем не менее первая проверка морозом показала печальные результаты. В резервной зоне микрорайона 5 «а» в течение нескольких дней была разморожена отопительная система в пяти восьмиквартирных домах.

Причин аварий много. Вот основные. Часть тепла отвлекла подключенная к этой линии дизельная электростанция НПУ, которая с пуском энергопоезда стала в резерв и потребовала подачи тепла из вне. От центральной котельной до колодца возле школы своевременно не была проложена теплотрасса диаметром в 300 миллиметров, вместо имеющейся в 219, летом не провели ревизию и соответствующий ремонт всех внутриквартальных сетей. В результате — авария.

И мало того, что строители сейчас в спешном порядке вынуждены производить все эти работы в сильный мороз, по временной схеме, прямо по поверхности, нести в связи с этим огромные убытки, но и «травмировать» десятки семей, оказавшихся по чьей-то вине в неотапливаемых квартирах.

Вот тут-то и хочется сказать о тех, кому доверено не только руководить большими коллективами, но и тепло своих сердец отдавать народу, предвидя и предугадывая возможные неприятности, связанные с нашим суровым климатом.

Можно наверняка сказать, что сегодняшний самоотверженный труд рядовых строителей, занятых на ликвидации последствий аварий, едва ли сможет отогреть души людей, перенесших это бедствие по вине тех, кто своевременно не отдал жар своего сердца важному делу — ремонту теплосети или своевременному вводу в эксплуатацию котельной промбазы. Пуск этого основного источника тепла предусматривался в третьем квартале, но был сорван. А ведь завершение ее строительства позволило бы обеспечить в достатке теплом все промышленные объекты и микрорайоны строящегося города.

Срыв ввода в эксплуатацию этого важного объекта по вине руководителей треста «Мегионгазстрой», СУ-13 и их субподрядных организаций, да, видимо, и по вине заказчика, лишили поселок надежного источника тепла, вызвали необходимость строительства временных, карликовых котельных у новой школы, в микрорайоне 5 «а», и расширение старой.

Это привело не только к излишнему перерасходу государственных средств, изъятых с других объектов, но и к издержкам морального характера: трудящиеся потеряли уверенность в том, что их не постигнет такая же печальная участь.

И если неправильно израсходованные народные деньги можно взыскать с виновных, то нанесенный моральный урон не возместить ничем.

Два-три года тому назад размораживание можно было как-то объяснить, сегодня же отсутствие тепла, воды и канализации ни объяснить, ни простить нельзя.

В. НОРИН.



Белорусская ССР. Начало свою рии — первые 100 тысяч штук трудовую жизнь еще одно предкирпича выдал Могилевский комприятие строительной индустбинат силикатных изделий.

На снимке: цех силикатного кирпича.

Фотохроника ТАСС.

Из редакционной почты

◆ ◆



Один из лучших охотников Корликовского промыслово-охотничьего хозяйства А. П. Камина в этом году сдал пушнины уже на 760 рублей. Только что Анатолий Петрович вернулся с богатой охотничьей добычей. Более трехсот шкурок ондатры и белки — таков результат его первого зимнего выхода в тайгу.

На снимке: охотник А. П. Камин.

Фото В. Бокова.

◆ ◆

В коллектив пришел...новенький

Три года назад Виктор Катков закончил среднюю школу и пришел на работу в ремонтную мастерскую Мегионской конторы бурения. Не все вначале получалось у него гладко: и ключ плохо слушался, и резец грубо резал сталь. Но настойчивость, упорство, порыв овладения специальностью токаря, помощь старших, которые хорошо приняли Виктора в свой коллектив, помогли ему. С каждым днем он улучшал качество своей работы. Сейчас Виктор на своем станке уверенно выполняет любые заказы, сдает продукцию только хорошего качества.

Мы, ветераны предприятия, гордимся своим воспитанником, этим скромным, дисциплинированным и отзывчивым специалистом. Правильно делают те юноши и девушки, которые без стеснения идут в рабочие коллективы. В них всегда найдут они верных друзей и наставников. Мы всегда поможем им приобрести нужную специальность, стать квалифицированными специалистами.

И. НАЗАРЕНКО,
дизелист Мегионской конторы бурения.

Где ты, транспорт?

Как, должно быть, больно человеку, который стремится своевременно попасть на работу, сменить с поста своего товарища и не может этого сделать только потому, что нет транспорта. Стоит он на дороге, глотает сухой морозный воздух, бегает с одной остановки на другую, а в это время на его месте перерабатывает лишние минуты и часы уставший за смену человек. Спрашивается, о какой производительности труда, о каком выполнении плана может идти речь, если сама администрация предприятий не заботится о своевременной доставке рабочей силы на объекты. А это случается каждый день. В этом могут убедиться все, кто рано утром выйдет на улицу Нефтяников. Перед их глазами встанет неприглядная картина — сотни стынущих, «голосующих» людей в ожидании транспорта. Здесь можно увидеть всех, кроме руководителей, за которыми высылаются специальные машины прямо к дому и к тому же значительно позже, чем за рабочими.

И сколько упреков, сколько нареканий можно услышать в адрес этих руководителей со стороны людей, которыми они руководят...

Видимо, администрации конторы бурения, Нижневартовской автотракторной конторы и других организаций следует серьезно подумать о том, как лучше и своевременнее доставлять трудящихся на производство. От этого выиграют только сами организации, и в первую очередь руководители, так как рабочие почувствуют их настоящую заботу о трудящихся.

Т. АНАТОЛЬЕВ.

ОДНИ ОБЕЩАНИЯ

В квартирах № 1, 3 по улице Фурманова № 30 раньше размещалось общежитие НПУ. Весной этого года общежитие было переведено, а квартиры заселены семьями. Комендант Е. Ершова забрала из квартир газовые плиты установленные строителями. Неоднократно обращались жильцы по поводу газовых плит в ЖЭК НПУ и к тов. Абзалову. Прошло полгода — вопрос не решен. В ответ жильцы получают лишь обещания.

Скоро ли прекратятся эти обещания, и люди получат газовые плиты?

А. ЕФИМОВ,
П. ПОНОМАРЕВ.

ДЛЯ ПРОПАГАНДИСТОВ, ДЛЯ АГИТАТОРОВ

Большую помощь пропагандистам, агитаторам и читателям приносят книжные выставки и плакаты, помогающие выбрать книги на интересующую тему, подобрать материал для лекции и беседы.

Сейчас в районной библиотеке появились две новых книжных выставки. Одна из них оформлена ко Дню ракетных войск и артиллерии. Другая посвящена 148-летию со дня рождения Ф. Энгельса. «После своего друга Карла Маркса... Энгельс был самым замечательным ученым и учителем современного пролетариата во всем цивилизованном мире», — говорил В. И. Ленин. На выставке помещены работы Энгельса, рекомендательный список литературы о нем и его деятельности.

А. БУДИЛОВА,
библиотекарь.

В кружке «Глобус»

Очень интересно проходят занятия политического кружка «Глобус» в комсомольской организации исполкома райсовета, где пропагандистом Саша Будилова. Недавно слушатели кружка встретились с преподавателем истории школы № 1 А. С. Шитаревой, которая рассказала о своей поездке по Болгарии. Тема занятия была — «Братское содружество».

Свое выступление Анна Сергеевна начала с истории Болгария, с истории кровной родственной связи ее с Россией, рассказала о борьбе против турецкого ига, о героях Шипки.

Она рассказывает о городах, в которых пришлось побывать — о Варне, Тырново, Софии, Пловдиве, о достопримечательностях Болгарии, о памятниках героям, погибшим в совместной борьбе русского и болгарского народа против турецкого ига и фашистской Германии. Пышные венки от советской делегации легли к подножию этих памятников.

Не только в своем воображении видели комсомольцы культурные центры и достопримечательности Болгарии. Перед их глазами — многочисленные фотографии, открытки, путеводители, карта Болгарии.

Много интересного узнали они в этот вечер о братском народе. А тема следующего занятия поведет их в другой мир, чужой и враждебный. Но и его хорошо должна знать советская молодежь. Об антикоммунизме — главном идейно-политическом оружии империалистической реакции пойдет разговор на этот раз.

Р. ЛИТВИНОВА,
секретарь райкома ВЛКСМ.

В мире нового

КАЛЕНДАРЬ-ПРИЕМНИК

На первый взгляд, это самый обычный настольный численник: изящный пластмассовый корпус, перекидные листочки — «дни». И только две клавиши выдают главное назначение экспоната, демонстрируемого в павильоне «Радиоэлектроника» ВДНХ СССР. — это транзисторный радиоприемник.

Оригинальная новинка будет очень к месту на служебном столе. Не отрываясь от работы, вы можете прослушать последние известия, а если утомились — устроить музыкальную паузу-минутку. Для этого достаточно нажать одну из клавишей — и из скрытого громкоговорителя польется мелодия.

Приемник работает на двух диапазонах — длинных и средних волнах. Его выходная мощность — 60 микроватт. Питание осуществляется от шести элементов «316», или от обычной батареи «крона».

В павильоне демонстрируется еще один транзистор такого типа, который так и называется «Календарь». Его создали в ленинградском институте радиоаппаратуры имени Попова. Есть у него своя особенность — часы, которые автоматически в нужное время включат или выключат приемник.

РЕБЯЧИЙ БОГАТЫРЬ

На Выставке достижений народного хозяйства СССР можно увидеть самые тяжелые самосвалы, самые высокие строительные краны. Недавно семья богатырей пополнилась еще одной рекордсменкой. Она родилась в Харькове на Изюмской станции юннатов и сразу же попала в руки опытных нянек. Пять мальчишек и девчонок растили будущего великана — тыкву сорта «стофунтовая», применяя самые новейшие достижения агрохимической науки. Целых четыре месяца находилась она под их неусыпным наблюдением. И старания ребят не пропали даром. Длина чемпионки 80 сантиметров, вес — 68 килограммов. Подобных на ВДНХ еще не было.

Кстати, ребята с этой станции не первый год штурмуют «тыквенный рекорд». Первый гигант, выращенный ими, весил 46 килограммов, второй — 54.

(Пресс-центр ВДНХ СССР—ТАСС)

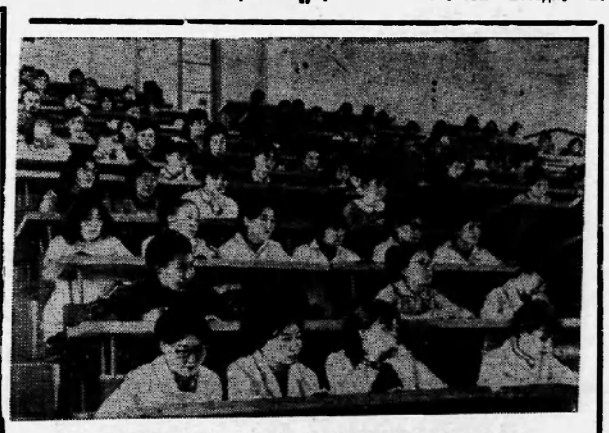

В СЕВЕРНОМ УНИВЕРСИТЕТЕ СТРАНЫ

Более пяти тысяч студентов обучаются на шести факультетах самого северного в нашей стране университета в городе Якутске. Это крупный учебный и научный центр по подготовке квалифицированных специалистов из представителей малых народностей.

На снимке: студенты медицинского факультета на лекции.

Фото В. Тетерина.

Фотохроника ТАСС.

ДОКЛАДЫВАЕТ САНПОСТ РЕДАКЦИИ

КОГДА ПАССАЖИРУ НЕЛЕГКО

Ни для кого не секрет, что в условиях нашего района, где главнейшую роль в перевозке пассажиров, почты, грузов занимает воздушный транспорт, пассажирам и экипажам иногда приходится из-за метеоусловий часами и сутками «сидеть» в аэропорту.

Давайте посмотрим, что ждет застрявших в порту пассажиров. В зале ожидания, увы, не каждому найдется место сесть. Если вас одолеет жажда, то доброкачественной воды вы там не найдете.

Есть здесь и буфет, но людям, которые сутками не бывают дома, нет возможности не только пообедать, но даже более или менее удовлетворительно перекусить: в ассортименте преобладает... мясная тушенка.

А всем известный с детства лозунг «Руки мой перед едой» здесь тоже не осуществим.

Из беседы с начальником аэропорта Сергеем Дементьевичем Кучкульдиновым выяснилось, что администрация пыталась проявить заботу о сотрудниках и пассажирах в отношении организации горячего питания, но попытки оказались безуспешными. Райрыбловпотребсоюз, в чьем ведении находится буфет аэропорта, считает себя бессильным что-либо предпринять, хотя им сделано далеко не все вожможное. Добрую помощь мог бы оказать и орс № 3 строителей, организовав здесь передвижную вагон-столовую.

Хочется надеяться, что исполком поссовета и торгующие организации нашего будущего города сделают все, чтобы решить эту маленькую, но очень важную проблему в самый кратчайший срок. Остальные недостатки администрация аэропорта, видимо, в силах сама устранить немедленно.

А. РОЗЕНБЕРГ,
работник санэпидстанции.

Зорко стоят на страже законов нашего государства органы Советской милиции. Много теплых слов было сказано в адрес тружеников в синих шинелях в прошедший недавно День советской милиции. Торжества посвященные празднику, прошли и в Нижневартовске.

Наша редакция решила на своих страницах постоянно освещать труд работников нашей милиции. Для этого при районном отделе милиции организован общественный рабкоровский пост «Ленинского знамени». Этот уголок организован с его помощью.

Из биографии Советской милиции

ЛЕНИН высоко ценил роль милиции в охране завоеваний Октября. Он требовал от всех должностных лиц, охраняющих революционный порядок, четкого выполнения законов и предписаний Советской власти, по-отечески заботился о кадрах милиции и их нуждах. В голодный 1921 год, когда каждый фунт хлеба был на вес золота, Совет труда и обороны по предложению Владимира Ильича обязал соответствующие органы неуклонно соблюдать нормы продовольственного снабжения милиции наравне с Красной Армией, включив дополнительно 10 тысяч пайков для семей милицейского комсостава.

РАБОТНИКИ милиции в ответ на заботу о них старались как можно лучше выполнять свои обязанности, как можно тверже охранять революционный порядок. Однако были случаи, когда на местах они не находили поддержки. Враждебные элементы, проникнув в некоторые советские учреждения, злостно нарушали законы, мешали строить новую жизнь. Тогда работники милиции смело обращались лично к Владимиру Ильичу, зная, что он поможет. Так, в январе 1921 года старший милиционер А. Яралук из Челябинской губернии сигнализировал Ленину о массовой гибели скота в Веренской волости. Прочитав письмо, Владимир Ильич дал указание немедленно принять меры. Вскоре ему доложили, что произведено расследование, виновные строго наказаны, оставшаяся часть скота сбережена.

ПРИ ЖИЗНИ В. И. Ленина ежегодно отмечался праздник милиции. Особенно торжественно отпраздновала пятая годовщина. За два с половиной месяца до юбилея Председатель ВЦИК М. И. Калинин обратился ко всем губернским исполкомам с письмом. Сообщая постановление НКВД о подготовке к пятилетию милиции, он предложил им принять активное участие в праздновании, приурочить к этому дню принятие шефства над частями милиции.

В Ленинской комнате отдела милиции г. Шуи до сих пор бережно хранится драгоценная реликвия — алое знамя. На одной стороне его вышито золотом: «Красной милиции Шуйского уезда от шефа — Шуйского политотдела Союза текстильщиков. 12 ноября 1922 года». На другой стороне знамени: «Милиционер — частица власти. Пусть же он уважает доверие, которое ему оказывает рабоче-крестьянское государство» Как это прекрасно сказано!

В ПОСТАНОВЛЕНИИ НКВД о праздновании пятой годовщины милиции, подписанном Ф. Э. Дзержинским, предусматривалось: проведение концертов и вечеров с с докладами о задачах милиции в современных условиях, чествование выдающихся по службе работников, выдача всему личному составу продовольственного пайка в удвоенном размере и обмундирования тем, кто его еще не получил.

В крупных городах в этот день состоялись парады работников милиции. Повсеместно проводились так называемые «вечера спайки милиционера с рабочим и крестьянином». В адрес милиции шли приветствия и поздравления от общественных организаций и коллективов трудящихся. Знатным людям страны присваивали звания почетных милиционеров.

ЛИЧНЫЙ состав тверской, ныне калининской милиции зачислил почетным милиционером своего замечательного земляка — «всесоюзного старосту». В приказе начальника губернской милиции так говорилось по этому поводу:

«Зачисляется на службу младшим милиционером 2-го разряда пешего взвода резерва губернской милиции Председатель Всероссийского Центрального Исполнительного Комитета Калинин Михаил Иванович, каковой в пятилетний юбилейный праздник милиции выбран красным почетным милиционером тверской губернской милиции».

Михаил Иванович Калинин с благодарностью воспринял этот знак любви и уважения. В ответ он телеграфировал своим землякам-милиционерам: «Поздравляю с пятилетней годовщиной, желаю в будущем идти так же твердо и бодро к намеченной цели трудящихся. Благодарю за память».



Младший лейтенант Талиб Фатфуллин — участковый уполномоченный Мегионского поселкового отделения милиции. Работает он здесь недавно, но его в Мегионе знают все. Талиб большой друг школьников: помог ребятам организовать в школе спортивный кружок. Участковый уполномоченный непримирим к недостаткам в жизни поселка, организовал народную дружину, помогает воспитывать молодежь.

— Талиб все видит, — говорят о коммунисте, младшем лейтенанте милиции Талибе Фатфуллине, — всегда поможет.

На снимке: Т. Фатфуллин.

Фото А. НОВОСЕЛОВА.

ПОГОНЯ

К контрольному пункту ГАИ у Осиновой Рощи на предельной скорости приближалась грузовая машина. Помощник дежурного старший сержант милиции Георгий Тананушко выбежал на шоссе и поднял руку. Но шофер и не подумал остановиться. Включив дальний свет фар, непрерывно сигналя, он мчался прямо на регулировщика. Тананушко едва успел отскочить в сторону. Секунда промедления, и он был бы под колесами автомобиля.

«Водитель либо пьян, либо угнал грузовик, — подумал старший сержант. — Во что бы то ни стало догнать и проверить». Но как? Мотоцикл в ремонте. И ни одной попутной машины.

Но вот подкатил «Запорожец». Его владелец, москвич А. Лолейт, приехавший навестить ленинградских друзей, охотно вызвался помочь старшему сержанту.

Началась погоня. Вскоре удалось обогнать грузовик. Тананушко выскочил из кабины и подал знак рукой остановиться.

Но грузовик мчался, не сбавляя скорости. Тананушко стало ясно, что за рулем — преступник. Выхватив пистолет, старший сержант дважды выстрелил по задним баллонам. Машина осела, но водитель не останавливал ее.

— На одних дисках далеко не уйдет, догоним, — сказал Тананушко.

Преследование длилось около трех часов. Наткнувшись у станции Песочная на закрытый шлагбаум, грузовик дал задний ход и развернулся. Однако уйти не удалось.

В угнанном автомобиле, принадлежащем Акуловскому автохозяйству Новгородской области, оказался вор-рецидивист.

И. ЕЗДАКОВ.

г. Ленинград.

На страже счастья

Я видел его
в пыли,
Я видел его
вдали..
Стоял он
на перекрестке,
Подтянутый,
молодой,
И палочкою
волшебной
Под хмурым
и синим небом,
Казалось,
легко и просто
Командовал
мостовой.
Я видел его
не раз
Там,
где не видно нас,
Где мы
белее тумана,
Где нас
колошматит дрожь
Спокойно,
уверенно,
смело
Справлялся
с оравой целой
И падал
из рук хулигана
Тяжелый
бандитский нож.
Я вижу его
всегда,
Где радость
и где беда...
Встречаясь с ним
очень часто,
Ненастье
прячет глаза,
Ребятам
в шинелях синих,
Скромным,
отважным,
сильным,
Стоящим
на страже счастья.
Руки не пожать —
нельзя!

А. ЛАСКИН.

Хотите верьте, хотите проверьте

** Когда женщина, весящая 70 килограммов, стоит на каблуках-гвоздиках, то давление их на грунт в 2,5 раза превышает давление пара в котле парохода.

** В Сахаре за год выпадает около 10 см осадков.

** Одна ручная черепаха в Англии ушла от своих хозяев. Ее нашли через 2 года благодаря тому, что на панцире были написаны масляной краской фамилия и адрес хозяев. За два года черепаха прошла 385 километров.

** Кроличьи ушки часто используются учеными для различных биологических исследований. Именно поэтому английский селекционер Фолнер вывел специальную породу кроликов. Длина их ушей достигает 45 см.

Идет подписка на газеты и журналы

ЛЕНИНСКОЕ ЗНАМЯ

Товарищ!

Если ты хочешь знать, чем живет наш район, какими трудовыми успехами отметит он четвертый год пятилетки; какой вклад внесет в достойную встречу 100-летия со дня рождения В. И. Ленина; если тебе интересно все новое, что есть в будет в районе, — не забудь подписаться на свою газету.

Подписка принимается в отделениях «Союзпечати», общественными распространителями

Подписная цена:

на год — 3 руб. 12 коп.;

на шесть месяцев — 1 руб. 56 коп.



На снимках вы видите некоторые виды кур, демонстрирующиеся на ВДНХ.

Слева — курочка, выведенная в госплемзаводе «Панциревский» Ульяновской области методом сложного воспроизводительного скрещивания пяти различных пород. Вес птиц — 2,3 килограмма, средняя яйценоскость — 220 штук в год, вес яйца — 70 граммов.

Породная группа «кучинских юбилейных» кур (вторая слева) создана в племенном птицеводстве «Кучинский» Московской области методом воспроизводительного скрещивания четырех пород. Средний вес курицы этой группы 2,8-3 кг. Яйценоскость—196 шт.

Справа — «адлеровская серебристая» курица. «Адлеровские серебристые» куры хорошо приспособлены к климату юга. Вес курицы — около 3 килограммов, средняя яйценоскость — 210 штук в год, вес яйца — 64 грамма, вес цыпленка 70-дневного возраста— 1,3 килограмма.

Фотохроника ТАСС

Редактор В. КОРЧЕМКИН.

Нижневартовская типография управления по печати Тюменского облисполкома Заказ 398.

Учиться Ленинизму

Н. Устьянцева, секретарь райкома КПСС

Советский народ, все прогрессивное человечество готовятся торжественно отметить 100-летие со дня рождения основателя и вождя Коммунистической партии и Советского государства, гениального продолжателя революционного учения Маркса и Энгельса — В. И. Ленина.

Наша страна идет навстречу этой знаменательной дате в обстановке подъема трудовой и политической активности советских людей. В то же время усиливается подрывная деятельность империализма, который изыскивает новые и все более изощренные способы идеологических диверсий против лагеря социализма. В такой обстановке особенно важно выработать у каждого советского человека научное, марксистско-ленинское мировоззрение, научить его бороться с любыми проявлениями и формами буржуазного влияния. Но это невозможно сделать без глубокого изучения ленинизма — величайшей революционной теории, неиссякаемого источника, который питает наши усилия по коммунистическому воспитанию советских людей, их идейной закалке.

Особые требования предъявляются сейчас к идейно-политическому росту хозяйственных руководящих кадров. Практика убеждает, что, если коммунист, руководитель постоянно заботится о своем идейном багаже, о степени политической подкованности, он является примером для коллектива а решении всех хозяйственных задач и хорошим воспитателем. Такой руководитель наряду с выполнением плана станет постоянно заботиться о политическом росте вверенных ему людей, о том, чтобы выработать у каждого государственный подход к делу, нетерпимость к фактам хищения социалистической собственности, нарушениям трудовой и производственной дисциплины.

Не первый год руководит коллективом строителей-дорожников СУ-909 коммунист Юрий Григорьевич Шереметьев. За последние два года там заметно улучшилась дисциплина на производстве, почти исчезли нарушения трудовой дисциплины, значительно повысился уровень организации труда. Дорожники из месяца в месяц, из квартала в квартал перевыполняют плановые задания. Являясь примером собранности, трудолюбия и дисциплинированности, руководитель имеет моральное право предъявлять жесткие требования и к своим подчиненным. Обладая достаточным опытом, Ю. Г. Шереметьев продолжает повышать свой идейно-политический уровень: он пропагандист школы основ марксизма-ленинизма. Кстати говоря, инженерно-технические работники СУ-909 А. Л. Лукович, В. А. Лейтланд, В. А. Ногай и другие являются политинформаторами, агитаторами, выступают с лекциями, проводят беседы на производственных участках управления.

Примером заботы о росте своего идейно-политического уровня служит начальник СМУ-5 Михаил Николаевич Палнин. Являясь студентом заочного отделения Тюменского индустриального института, он два года был пропагандистом школы основ марксизма-ленинизма.

Активными лекторами являются начальник НПУ «Мегионнефть» Р. И. Кузоваткин, главный инженер Г. С. Арнапольский, директор Мегионской конторы бурения В. И. Хлюпин и другие.

(Окончание на 2-ой стр.).

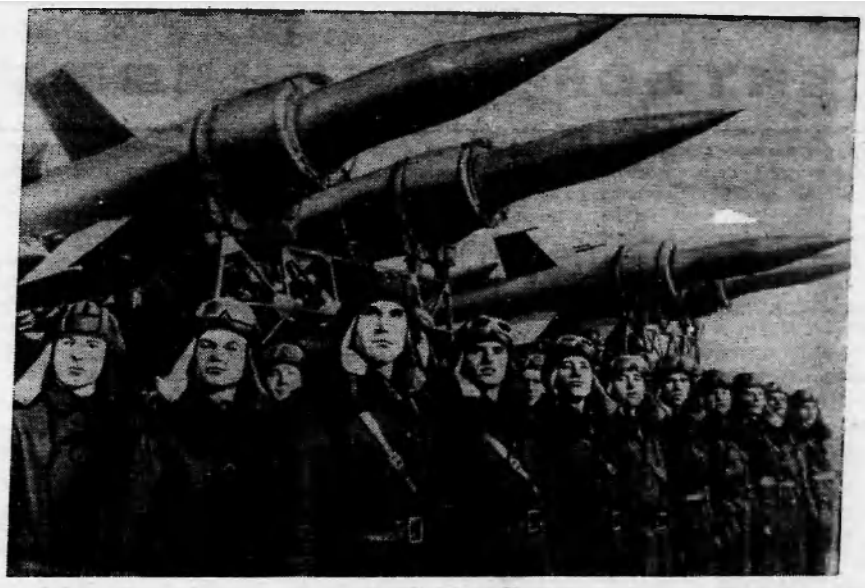

СЕГОДНЯ—ДЕНЬ РАКЕТНЫХ ВОЙСК И АРТИЛЛЕРИИ

Пролетарии всех стран, соединяйтесь!

ЛЕНИНСКОЕ ЗНАМЯ

ОРГАН НИЖНЕВАРТОВСКОГО РАЙОННОГО КОМИТЕТА КПСС И РАЙОННОГО СОВЕТА ДЕПУТАТОВ ТРУДЯЩИХСЯ ТЮМЕНСКОЙ ОБЛАСТИ

№ 138 (2496) Год издания 27-й | ВТОРНИК, 19 НОЯБРЯ 1968 ГОДА | Цена 2 коп.

На Ленинской трудовой вахте



У Ефросиньи Тимофеевны Егоровой самая мужская профессия. Она электросварщик СУ-18. Более десяти лет отдала любимому делу Ефросинья Тимофеевна. Сменные задания передовая труженица выполняет на 150 процентов.

На снимке: Е. Т. Егорова.

Фото А. НОВОСЕЛОВА.



Годовой— к 5 декабря

Много трудовых дел на счету строителей управления № 18 треста «Спецгазстрой».

При подведении итогов социалистического соревнования лучшим за третий квартал призван коллектив участка № 2, где начальником В. М. Блаженков. Почетными грамотами главка «Тюменьнефтегазстрой» за отличные трудовые показатели награждены электросварщик Геннадий Алексеевич Фофанов и бригадир изолировщиков Юрий Иванович Белов.

Закончить год строители решили к 5-му декабря.

На участках, в бригадах управления развертывается соревнование в честь 100-летия со дня рождения Ильича.

Д. КУКУШКИН,
секретарь парторганизации СУ-18.

Об ответственности за самовольную рубку деревьев

Природа по своей щедрости не повесила замок на свою кладовую, оставила открытой, доступной каждому человеку. И он должен разумно пользоваться, по-хозяйски беречь и умножать ее дары и, в частности, лесные богатства.

В своем подавляющем большинстве население нашего района сознательно относится к сохранению леса — нашего зеленого друга. Но есть некоторые граждане, которые самовольно рубят как отдельные деревья ради сбора 4—5 шишек, так и целые лесные массивы для постройки балка или еще какого-либо строения.

Постановлением Совета Министров РСФСР от 6 июня 1967 года за номером 408 была утверждена такса для исчисления размера штрафа за повреждение или незаконную рубку леса населением на территории республики. В Постановлении говорится, что за каждое самовольно срубленное или поврежденное дерево взимается штраф в размере:

— за дерево диаметром до четырех сантиметров — 4 рубля, а до 40 сантиметров — 41,5 рубля. А за каждый сантиметр диаметра свыше 40 сантиметров — по 1,4 рубля.

Если человек повредил или вырубил леса вокруг зеленой зоны поселка (а она у нас установлена в десять километров), штраф взимается по такое до 100 рублей за дерево, а в лесах вне зеленой зоны на сумму 300 рублей, то он привлекается к уголовной ответственности по статье 169 УК РСФСР лишением свободы на срок до одного года.

Если незаконная порубка совершена повторно или в виде промысла, или хотя бы впервые, но причинившая крупный ущерб, то нарушитель наказывается лишением свободы на срок до трех лет.

Ясно, что незаконно срубленный лес всегда конфискуется.

Таким образом, дело чести каждого гражданина Нижневартовского района — бороться за сохранение и умножение народного достояния, всемерно способствовать выполнению Постановления Совета Министров РСФСР.

С. ЕВДОКИМОВ,
главный лесничий Ларьякского лесхоза.

В гости к первопроходцам

Вчера из Нижневартовска выехала группа участников художественной самодеятельности для обслуживания строителей нефтепровода Нижневартовск — Усть-Балык. Они побывают в Мегионе, Вате, на ЦРП и на других участках работы первопроходцев. С самодеятельными артистами находится лектор — заведующий отделом пропаганды и агитации райкома КПСС В. Д. Салмин.

М. СЕМЕНОВА,
заведующая отделом культуры.

ЧЕСТВУЕМ ЛУЧШИХ ТРУЖЕНИКОВ

В нашем коллективе недавно подведены итоги работы за 10 месяцев. Лучшие производственники награждены Почетными грамотами, отмечены благодарностями, ударникам коммунистического труда вручены нагрудные значки. Среди отмеченных — машинисты экскаватора И. Объедкян, Д. Чепкасов, бульдозеристы П. Барбулат, А. Якунин, плотники Н.Тарасенков, Л. Ученко, электросварщик Д. Колоколов и другие.

Став на трудовую вахту в честь 100-летия со дня рождения В. И. Ленина, строители открыли трудовой счет 1969 году.

О. БАЖЕНОВА,
инженер-экономист СУ-909.

Учиться Ленинизму

(Окончание. Начало на 1 стр.).

Но, и сожалению, список таких руководителей не столь уж велии, кан того хотелось бы. Приходится порою сталниваться с таким явлением, когда руководитель бззаботно относится к изучению марксистско-ленинской теории. Это неизбежно ведет к утрате коммунистической идейности, к потере перспективы, и серьезным ошибкам в практической работе. Об этом наглядно свидетельствует пример бывшего начальника автобазы № 9 т. Рыбальченко, бывшего начальника Мегионского отделения орса № 3 т. Агеева, которые потеряли ценные политические качества советского руководителя, право вести за собой людей и были освобождены от занимаемых должностей.

Каждый руководитель, большой или малый, должен всегда помнить: только овладевая революционной теорией, опираясь на идеи марксизма-ленинизма, коммунист может выполнить свой долг. Именно поэтому первичным партийным организациям главное внимание в своей деятельности следует уделить идейной закалке всех коммунистов, комсомольцев, беспартийных активистов, особенно руководящих и инженерно-технических кадров. Ведь это от их знания и опыта, от инициативы и сознательности во многом зависит то, как ведэтся хозяйство, нак используются резервы и возможности производства, зависит социальный климат коллектива.

Очень важно, чтобы приобретенные знания руководитель не держал под спудом, а выступал перед коллективом, на конкретных примерах своего производства учил людей обладать ленинскими методами хозяйствования, повышать уровень экономической культуры. А это значит, помогал решать задачи коммунистического строительства, формирования коммунистичесних общественных отношений.

Учиться ленинизму, овладевать всем богатством ленинской теоретической мысли, воспитывать людей в духе верности идеям — вот задача, над решением иоторой обязаны настойчиво работать первичные партийные организации, все руководящие хозяйственные кадры района.

БЫТЬ ЛИ КВАРТИРЕ УЮТНОЙ?!

«Основная задача в области капитального строительства состоит в том, чтобы наиболее эффективно использовать капитальные вложения, обеспечить ввод в действие новых мощностей, жилых домов и других объектов в короткие сроки при наименьших затратах, повысить качество строительных работ», — говорится в Директивах XXIII съезда КПСС по пятилетнему плану развития народного хозяйства.

Качество строительных работ... Это ли не основной показатель вводимых в строй действующих объектов? Между тем, этому важному вопросу в Нижневартовске уделяется место не из первых. Чем объяснить это?

Остановимся на некоторых конкретных примерах. По окончании строительства жилой объект у подрядчика принимает заказчик. Создается рабочая комиссия, в состав которой входят представители строительных организаций. общественности. При учете требований, предъявляемых к вновь вводимому в строй действующих объекту, она руководствуется «Строительными нормами и правилами».

Один из пунктов норм гласит: «Рабочие комиссии имеют право: проверять... скрытые работы и соответствие их представленным генеральным подрядчиком актам, проверять... соответствие данных, изложенных в актах, с фактическим состоянием выполненных работ в натуре».

На самом деле все обстоит иначе. Жилые дома принимают с большими недоделками. Те же «Строительные нормы и правила» почему-то допускают ввод жилого помещения при недоделках в количестве 34 пунктов. Что это за недоделки? В приемочном акте на дом № 18 (квартал 5 «а», подрядчик СУ-13) их тоже 34. Причем 7 из них только по электрооборудованию (подрядчик МУ-6). Среди недоделок перпрокопаченные стены, неподогнанные форточки. неокрашенные полы, незакрепленные трубопроводы, неустановленные газовые плиты, раковины, умывальники. Вот значит, что входит в эти 34 недоделки. Между прочим, оценка, данная комиссией при приемке этого дома — «хорошо».

Почему комиссия, принимая дом, упустила из виду, что она должна проверять «соответствие данных, изложенных в актах с фактическим состоянием?»

Дом № 19 принят рабочей комиссией с 28 недоделками, дом № 23 — с 30. Между тем в решении исполнительного комитета Нижневартовского районного Совета депутатов трудящихся от 30 сентября 1968 года записано: «Потребовать от СУ-13 устранить в срок до 10 октября отмеченные государственной комиссией недоделки».

— Вся суть в том, — говорит начальник ОКСа НПУ «Мегионнефть» А. Г. Цыганков, — что строительные организации не укладываются в сроки сдачи объектов. Отсюда и плохое качество строительных работ. Строители из СУ-18, например, проложили к домам №№ 18, 19, 23 коммуникации. При прокладке теплотрассы выяснилось, что она будет проходить глубже, и придется взламывать эти коммуникации. Двойная работа и необоснованная трата государственных средств!

Далеко не качественно сданы в эксплуатацию и дома №№ 68, 70, 71 (подрядчик СМУ-5) В них холодно, просвечивают стены, полностью отсутствует звукоизоляция.

Бесспорно, от всего этого страдают прежде всего жильцы. При вселении в новую квартиру им сначала приходится устранять все недоделки, которые разрешены «Строительными нормами и правилами»: подгонка форточек, окон, дверей, доводка электрооборудования, установка газовых плит, закрепление трубопроводов и так далее. И недаром из всех писем, приходящих в редакцию, большинство посвящено недоделкам в жилых помещениях, мешающим нормально жить.

Строительным организациям необходимо уделить основное внимание качеству сдаваемых объектов. Только войдя в уютную, хорошо отделанную квартиру, жилец сможет сказать «спасибо». Этого надо добиваться.

И. ЯСЬКО.

ВЫЗЫВАЕМ НА ПЕРЕКЛИЧКУ СУ-13, СМУ-5, СУ-18

НОВЫЙ ВОЗДУШНЫЙ МОСТ

В субботу 16 ноября отирылось прямое воздушное сообщение между Сургутом и Москвой.

Стартовав из Сургута в 10 часов вечера, легнокрылый АН-24 доставит вас с посадкой в Тюмени и Казани и 5 часам следующего утра в столицу. Обратно, вылетев из Москвы в 11 часов, вы в этот же день будете в Сургуте.

Полеты по новой авиалинии проходят 3 раза в неделю по вторникам, четвергам и субботам.

—1—



Хозяин скважины

—2—

Телефонный звонок в редакцию:

— В праздничном номере, посвященном 50-летию ВЛКСМ, вы пишете о комсомольцах НПУ, а названные ребята и нефти не нюхали. Какие они нефтяники? У нас есть настоящие комсомольцы-нефтяники: Недавний, Ибрагимов, Тимофеев!

Это говорил начальник первого нефтепромысла И. И. Рынковой. В его голосе звучала обида за своих комсомольцев.

Не совсем прав тов. Рынковой, говоря, что названные комсомольцы никакого отношения к нефти не имеют. На большую нефть Сибири трудятся не только те, кто стоит у буровых станков и нефтяных скважин, а и многие другие специалисты. Но познакомиться с настоящими комсомольцами-нефтяниками мы всегда рады.

Владимир Недавний. Он еще очень молод, высокий, стройный, но основное, что привлекает к нему внимание, — глаза, озаренные внутренним светом, восторженные. Начинаем беседу...

— Почему пошел после школы именно в нефтяной техникум?

— А почему бы и не в нефтяной, когда детство прошло в Грозном, центре старейшего нефтяного района. А в техникум — нелегко жилось, хотелось скорее помочь матери...

По глазам заметно — вспоминает волнующие моменты: учебу, преддипломную практику, защиту диплома... Горячие денькн, но успевал и на свидание сбегать. И вот выбор — куда ехать работать? Десять направлений на Север. И четверо друзей выбрали себе Тюменскую область, может быть, потому, что тогда уже много писалось и говорилось о нефтеносной Сибири, а может, победило стремление вырваться на большую дорогу жизни, испытать настоящей романтики... А, может, то и другое вместе.

Осенью 1966 года Ибрагимов и Недавний были уже в Сургуте, в управлении НПУ. Отсюда двое друзей отправились в Нефтеюганск. И вот, наконец, известна последняя точка их пути — Нижневартовск. Какой Нижневартовск, где он? Сначала путешествовали по карте. Тут подошел человек, отрекомендовался — Кульмухаметов:

— Я помогу добраться вам, ребята, сейчас будет вертолет в Нижневартовск.

Еще несколько десятков километров на вертолете — и Нижневартовск. Молодые специалисты с «большой» земли в модных ботиночках сошли на нижневартовскую землю и... сразу

По родному району

В Ларьяке члены общества «Знание» систематически проводят ленинские чтения среди тружеников организаций. Недавно А. М. Шульгина прочитала лекцию «Начало революционной деятельности В. И. Ленина», Е. Д. Никова — «В. И. Ленин—организатор победы в гражданской войне», Т. И. Смирнова — «В. И. Ленин—организатор первого социалистического государства», С. С. Малышкина — «Ленин в октябре 1917 года».

Лекции прочитаны в коллективах рыбкоопа, больницы, рыбоучастка, кооизверопромхоза. Активно с ними выступают и учителя А. М. Антипова, Е. И. Долгушин, Р. В. Даньшина.

* * *

Активный член общества «Знание» пенсионер Н. К. Зайцев выступил с лекцией перед рыбаками и охотниками на угодьях Панаса и Ромкино, в населенных пунктах Корлики и Пуг-Юг, у лесозаготовителей ПОХа и перед работниками сейсморазведки.

* * *

В Мегионской средней школе организован университет культуры. Его слушатели уже познакомились с творчеством Шекспира, Бальзака, Стендаля, американского писателя Хартера Ли. Недавно здесь прошел вечер живописи, посвященный Леонардо да Винчи.

М. ШЕВЕЛЕВА,
ответственный секретарь

ды в гражданской нойне» Т. И.

Всегда рядом с нефтью



Галина Логвинова — молодой специалист Мегионской геологоразведочной экспедиции. Ее нередко можно встретить там, где ведется поиск нефти.

«Галина — наш верный помощник!» — говорят открыватели «черного золота» Мегионии.

Фото А. Новоселова.

ОШИБКА НЕ ДОЛЖНА ПОВТОРИТЬСЯ

В феврале этого года в Мегионской конторе разведочного бурения проходили выборы бурового комитета профсоюза, на котором председателем был избран тов. Зубрилин. Вся последующая работа выборного органа показала, что в его состав вошли товарищи, которые этого не заслуживали.

Больше того, сам тов. Зубрилин запустил руководство, провел только одно собрание, да и то не подготовленное.

Результат ясен — председателя досрочно освободили от занимаемой должности.

Сейчас идет подготовка к выборам нового комитета. И задача каждого члена профсоюза заключается в том, чтобы не повторить старой ошибки, а всесторонне обдумать новые кандидатуры, выбрать достойных, преданных делу рабочего класса людей, способных организовать коллектив нефтяников на борьбу за претворение в жизнь решений XXIII съезда КПСС.

Наш новый председатель комитета должен стать вожаком, организатором социалистического соревнования за достойную встречу 100-летия со дня рождения В. И. Ленина, выразителем интересов трудящихся, болеть за производство и быт каждого члена коллектива.

И. НАЗАРЕНКО,
дизелист Мегионской конторы разведочного бурения.

Разговор начистоту

Хорошеет ли наш Мегион?

Шли мы по поселку втроем. Моими попутчицами были Валентина К. и Лида П. У обеих среднее образование, обе занимают руководящие должности, не первый год работают в Мегионе.

Шли, говорили о разном. В одном месте, где трактора разбили тротуар, и образовались выбоины, надо было перейти улицу. Лида поскользнулась, чуть не упала и проговорила зло: «Расписывают этот Мегион в газетах, еще и по телевизору расхваливают, а тут черт ногу сломать может!..».

Ее энергично поддержала Валентина К.: «Что ты, у нас расписывать могут!..».

— Вы что, девчата, всерьез?— спросил я.

Видимо, Валя и Лида по выражению моего лица поняли, что я огорчен и даже больше — возмущен услышанным, и стали все сводить к шутке.

Прошло некоторое время, но горечь от беседы не уходила. Попытался сделать какой-то анализ. А может, действительно корреспонденты и все те товарищи, которые пишут в газету, что-то преувеличивают, рассказывая о наших достижениях?..

Решил встретиться, побеседовать с рядовыми тружениками нашего поселка. И где бы я ни побывал: у строителей, нефтяников, геологов, везде убеждался: люди чувствуют рост родного поселка, радуются, что Мегион с каждым годом хорошеет, развивается.

А совсем недавно на одной встрече я окончательно пришел к выводу, что мы мало, до обидного мало пишем об этом росте, о людях, которые строят и делают красивым наш поселок, стремятся, чтобы страна получила как можно больше мегионской нефти.

Перед юбилеем Ленинского комсомола собрались в поселковом Совете ветераны комсомолии, Василий Алексеевич Дроздов, Яков Иванович Пермитин, Иван Алексеевич Качушкин, Леонид Иванович Кузютин и многие другие почетные наши жители. В этот день ветераны битв и труда вспомнили многое. Вспомнили, как пять лет назад пилили доски для буровой на колхозной пилораме, которая приводилась в движение старым, допотопным локомобилем, как потом радовались первой тонне добытой нефти.

«Вот здесь, где расположено помещение поссовета, — говорил В. А. Дроздов, — в 1963 году мы ходили по грибы, боялись заблудиться, а сейчас здесь центр поселка!».

Да, прошло только пять лет, а в Мегионе уже построено около семидесяти тысяч квадратных метров жилых и культурно-бытовых помещений. Уже дважды, в 1967 году и нынче, в Октябрьские торжества проводились у нас демонстрации трудящихся. Все, что сделано в Мегионе только за этот маленький промежуток времени руками тружеников, едва ли можно описать даже в толстой книге, не говоря уже о газетной заметке.

Наши ветераны решили открыть при поселковой библиотеке музей развития Мегиона, поставить на видном месте в поселке памятник родному Ильичу. Столько оптимизма, столько жизни в этих решениях. Конечно, о таких людях всегда будет писать пресса, конечно, их имена закрасуются в Книге истории Мегиона.

А как же быть с теми, которые, споткнувшись о выбоину, готовы очернить все вокруг? Речь идет о вас, Лиды и Вали. Может быть, вы и не обыватели, а вот мыслите по-обывательски. И вас просто жалко. Жалко потому, что на фоне нашего растущего, благоустраивающегося поселка ваши мысли, ваши высказывания действительно выглядят очень и очень мелкими.

В. ЛЕВАНДОВСКИЙ.
Поселок Мегион.

Из нашей почты

СПАСИБО МАСТЕРУ

Долго бедствовали в Мегионе не только любители модных и элегантных причесок, но даже и те, которым просто необходимо постричься. Звонили, писали, жаловались. Пришлют, бывало, на один-два дня какого-нибудь «брадобрея», а он подчас норовит быстрее не ножницы, а бутылку хватать.

Но вот уже скоро год, как мегионские мужчины прямо-таки не нарадуются. По приглашению облбыткомбината к нам из Краснодара приехал работать настоящий мастер мудреных парикмахерских дел Зиновий Вениаминович Кененбаум. Испытав мастерство, что называется, на себе, многие стали щеголять красивыми прическами, и молва о хорошем мастере распространилась далеко окрест. Никто не уходит он него не сказав: «Спасибо, мастер».

Да, такому мастеру, как Зиновий Вениаминович, надо сказать большое коллективное спасибо.

Б. УРАЛОВ.

Ремонт затягивается

17 июля по постановлению санэпидстанции и решению орса НПУ была закрыта на текущий ремонт столовая конторы бурения. Прошел немалый срок, а столовая до сих пор не работает. Закрылась столовая орса № 3 на третьем причале. В настоящее время весь поселок обслуживают только кафе «Снежинка» и столовая «Дорожник».

Удивляет, что администрацию конторы бурения не волнует вопрос организации горячего питания для своих рабочих, которым приходится трудиться в очень нелегких условиях.

Хочется надеяться, что это замечание будет учтено, и администрация примет решительные меры по устранению недостатков в самый короткий срок.

А. РОЗЕНБЕРГ,
санинспектор.

— 3 —

же увязли в грязи. Кое-как добрели до гостиницы, в которой свободных мест, конечно, не оказалось. Пришлось объявить дежурной, что перед ней — молодые специалисты... Поняли: нашлись две свободные койки. Вскоре в комнату вошел еще один сосед. Разговорились.

— А ну-ка покажите дипломы, ребята... Идите завтра в отдел кадров и скажите, что беру вас к себе на первый промысел.

Так состоялось знакомство с Иваном Ивановичем Рынковым. А утром получили новенькие брезентовые робы и два часа тащились на катерке на промысел.

— Мы были как две «белые вороны», — шутил Владимир.

Первые задания — выпрямить покосившийся срубленный балок... Это удивило и озадачило... Старый рабочий взял кувалду и ловко показал, как это делается. Целый день стучали кувалдами по бревнам, а утром не смогли поднять рук. На следующий день — снова проверка знаний, знакомство с установкой, самостоятельное дежурство. Первая бессонная ночь... Несколько километров от одной скважины до другой по таежному бурелому, болотам. Утром Владимир возвращался домой невыспавшийся, позеленевший. В эти бессонные суровые ночи было много передумано, много испытано... И, может, в эти ночи было проверено по-настоящему свое «я».

Так проходило испытание на прочность, становление характера молодого рабочего. Здесь, у скважины, он понял: одно дело — мечтать о таких ночах, романтике, другое — испытать эти ночи, выстоять, полюбить, несмотря па трудности, холод или назойливую мошкару.

Шумит фонтанами газа и нефти тюменская тайга. Нефть! Это слово зашагало рядом по жизни. Разве может для нефтяников сравниться что-нибудь с запахом нефти? Два года Владимир делал все, зависящее от него, чтобы богатство земли сибирской шло вовремя на Омский нефтеперерабатывающий завод. Уже нет прежней робости и неуверенности. Недавний и его товарищи — мастера своего дела. А как вырос поселок!..

Все друзья обзавелись семьями. В Нефтеюганске у друга родилась дочь-сибирячка. Приехала в Нижневартовск и та девушка, к которой во время экзаменов бегая на свидание. Теперь у Владимира и Лилии — большая радость и великое счастье: 22 октября родился сын Александр. Родители считают, что занесло их детей туда, где Макар телят не пас, пишут беспокойные письма, волнуются. Но за эти годы вместе с по-

— 4 —

селком выросли и закалились его молодые жители.

...Что приходится делать оператору — хозяину скважины? Да все: уметь выполнять все слесарные работы, копать «мертвяки», расписываться карандашом и ломом и многое, многое другое. Есть больное место у нефтяников — нет возможности развернуться в полную силу: подводят речники Обского пароходства.

— Надо три плана! Дали бы и три. Мы уж и коллективное письмо им отправили с просьбой — наладить дело, но пока ничего не сдвинулось. Не знаю, как на будущий год, — рассказывает В. Недавний.

Да, обидно. Но уже в этом году нефтяники нашли выход — стали отправлять караваны с нефтью в Усть-Балык для закачки в нефтепровод. Видимо, готовясь к следующей навигации, руководство НПУ «Мегионнефть» все сделает, чтобы не повторилось явление этого года.

В прошлом году попросили Владимира выступить перед выпускниками школы, рассказать о работе. Но он не только рассказал, но и свозил ребят на скважину, показал им живую нефть — «черное золото» земли родного края. Конечно, у некоторых из них после этой поездки родилась мечта — тоже стать нефтяником.

В свободное от работы время Владимир с товарищами выпускает «Боевой листок», газету «Сибирский фонтан», много читает. А когда возвращается с дежурства домой, квартира заполняется звуками музыки. Есть у него мечта — поступить вместе с Лилей в нефтяной институт. Хочется верить, что мечта эта осуществится.

Трудности, бессонные ночи, когда один на один в тайге со скважиной, а над тобой факел, и ты управляешь им — этим пламенем, словно вырвавшимся из глубин земли — все это романтика. Но она доступна, видимо, не каждому, а сильным. Вот и задумываешься над этим словом. Романтика, видимо,— производное от главного. Когда любишь жизнь, увлечен работой, умеешь побеждать, не отступать, тогда, наверное, навещает тебя эта таинственная гостья. После встречи и беседы с Владимиром, мне стало понятна обида товарища Рынкового: хорошие парни работают у него... но непонятно, — почему руководители редко сами рассказывают о таких чудесных хозяевах скважин земли тюменской.

Н. СЕНЬКОВА.

НА СНИМКЕ: В. НЕДАВНИЙ. Фото А. НОВОСЕЛОВА.

СЕГОДНЯ — ДЕНЬ РАКЕТНЫХ ВОЙСК И АРТИЛЛЕРИИ



* * *

На огневой позиции артиллеристов. Идут занятия в батарее, которой командует гвардии старший лейтенант Игорь Бекша.

Фотохроника ТАСС.

* * *

Великий Ленин неоднократно подчеркивал, что к защите Отечества, к защите социалистической Советской Республики надо готовиться серьезно, напряженно, неуклонно. Верные ленинским заветам, наши партия и правительство, весь советский народ считают своей важнейшей заботой укрепление обороноспособности страны, оснащение ее Вооруженных Сил всем необходимым для отражения возможной агрессии империализма.

Благодаря этой заботе Советская Армия превратилась в могучую силу, не раз сокрушавшую врага, посягавшего на свободу и независимость нашей Родины. 26 лет назад, 19 ноября 1942 г., огнем пятнадцати тысяч орудий, минометов, «катюш» началось грандиозное наступление наших войск на берегах Волги против фашистских захватчиков. В успехе Сталинградской битвы, как и во всех других сражениях Великой Отечественной войны, огромная роль принадлежала советской артиллерии.

В ознаменование заслуг артиллеристов в период Великой Отечественной войны и было установлено в 1944 году ежегодное празднование Дня артиллерии. Когда появился новый вид Вооруженных Сил — Ракетные войска стратегического назначения, этот праздник стал Днем Ракетных войск и артиллерии.

Достижения советской науки и техники, экономическая мощь страны позволили оснастить нашу армию и флот ядерным оружием, основным средством доставки которого стали ракеты.

У наших стратегических ракет непревзойденные боевые свойства. Они поднимаются на высоту более тысячи километров и развивают скорость свыше 20 тысяч километров в час. Средняя скорость полета такой ракеты в 20 раз выше скорости полета самолета. Ракетам присущи такие качества, как готовность к немедленному пуску, высокая точность попаданий, в каких бы условиях ни велась боевая стрельба — в жару или холод, в дождь или снег, днем или ночью.

Но советские ракеты — не средство агрессии или политического давления на другие государства. Наш огневой щит стоит на страже интересов социализма и коммунизма, служит надежной гарантией от всяких посягательств врага на завоевания советского народа и народов других социалистических стран.

Всегда в боевой готовности

Ракетные войска сильны не только замечательной по своим боевым свойствам техникой, но и своими кадрами солдат, сержантов, офицеров, генералов. Это люди образованные, в совершенстве владеющие техникой. Им присущи высокие морально-боевые качества, и прежде всего пламенный советский патриотизм. Среди офицеров — три четверти инженеров и техников.

Автору этих строк недавно довелось побывать в одном зенитном ракетном подразделении. Его командир повел нас на позицию. На пусковых установках притаились ракеты, грозные даже в безмолвии.

Офицеры, солдаты — на своих рабочих местах, у приборов, основанных на автоматике, радиоэлектронике, кибернетике. Перед каждым такое обилие переключателей, ручек сигнальных лампочек, что разбегаются глаза. В этих сложных устройствах — секрет высокой точности поражения воздушных целей, секрет неотвратимости возмездия агрессору.

Мне довелось быть свидетелем учебной тревоги.

...Надрывно загудела сирена. Ракетчики быстро заняли свои места. Глухо загудели дизели, закрутилась антенна радиолокационной станции разведки и целеуказания. В полумраке кабины станции наведения ракет зеленовато светятся экраны индикаторов. За ними орудуют операторы. Офицер наведения старший лейтенант Юрий Демин нет-нет да и заглянет через плечо того или другого подчиненного. Он спокоен: операторы знают свое дело.

По громкоговорящему устройству раздаются команды. Командир подразделения принимает доклад:

— Есть цель. Азимут... Дальность...

Противник, оказывается, «крадется» у самой земли, где его труднее всего обнаружить. Он применяет помехи. Зная неотвратимость ракетной атаки, делает отвлекающие маневры. И все тщетно.

Офицер наведения выбирает какой-то неуловимый момент и нажимает заветную кнопку.

— Первая, пуск!..

Грохот стартующей ракеты, однако, не сотрясает стен кабины. Налет учебный, и противник — свои, так называемые, контрольные самолеты...

Но и настоящая боевая тревога не застанет ракетчиков врасплох. Они всегда начеку, всегда в боевой готовности...

Личный состав Ракетных войск постоянно совершенствует боевое мастерство, оттачивает бдительность, знания боевой техники, повышает боевую готовность. Яркое доказательство тому — точные пуски ракет, высокие результаты проверок, успешные боевые стрельбы на полигонах.

Наш ракетный щит и меч — всегда на страже завоеваний Великого Октября, мирной жизни советского народа.

Е. БОГДАНОВ,
инженер-майор.

В мире необычного

Из истории золотодобычи

Золото, как благородный металл, знакомо человеку с глубочайшей древности. Оно применялось первобытным человеком в быту раньше самородной меди, которая ему была известна предположительно за 18 тысяч лет до нашей эры.

Египтяне добывали рудное золото около 7 000 лет тому назад, разрабатывая кварцевые жилы в горах близ Красного моря, причем, уже 3 500 лет назад они достигли ежегодной добычи около 500 тонн.

Имеются отдельные указания на то, что 4 500 лет назад рудное золото добывалось на Алтае.

В XV—XVII веках до нашей эры (примерно 3 600 лет назад) золотоносные россыпи разрабатывались в Аравии. В Европе еще в древние века рудным и россыпным золотом славился Пиренейский полуостров, где только из россыпей было извлечено 1 500 тонн золота.

Старейшим золотодобывающим районом СССР является Казахстан, где добыча золота велась в глубокой древности. В европейской России золотодобыча началась значительно позже — в XV веке. В 1 707 году было открыто золото на Урале, в 1732 году его обнаружили в бывшей Архангельской губернии.

Начало русской золотопромышленности относят к 1 745 году, когда было приступлено к добыче металла на Березовском руднике (вблизи гор. Свердловска). Систематические разработки россыпей начались с 1813 года, со времени освоения месторождений Алтая, Енисейской тайги и Забайкалья.

XIX век характерен 4-кратной сменой партнеров в борьбе за первенство мира по золотодобыче. В 30-е годы Россия быстро опередила Бразилию, дав одну треть мировой добычи. В 40-е годы громадный перевес получили США, благодаря новому золотоносному району Калифорнии. В 60-х годах первое место в мире заняла Австралия. К 90-м годам в «лидеры» выдвинулась Африка, вследствие форсированного подъема золотопромышленности Трансвааля, давшей больше половины всего получаемого в мире золота.

В настоящее время только одно — уникальнейшее в мире—африканское месторождение конгломератов «Витватерсранд» дает 700 тонн золота в год. Глубина одной из шахт превзошла 3 419 метров.

Вся мировая добыча золота со времени открытия Америки (1493 г.) только по 1929 год исчисляется в 625,4 тысячи тонн металла.

А. ЖУКОВ,
инженер-геолог.



Волгоградская область. Чемпионка и рекордсменка России по плаванию Ирина Павлова в детской спортивной школе города Волжского рассказывает юным пловцам о своих выступлениях и победах на голубых дорожках.

Талантливая и трудолюбивая спортсменка, Ирина приняла участие в соревнованиях на Всемирном фестивале молодежи и студентов в Софии.

Фото Н. Суровцева.

Фотохроника ТАСС.

Редактор В. КОРЧЕМКИН.

Показывает НИЖНЕВАРТОВСКАЯ телестудия

19 НОЯБРЯ, ВТОРНИК

19.00 Фильм для детей **«Как котенку построили дом».**

19.10 Фильм **«Фитиль» № 25.**

19.20 Советует врач **«Профилактика гриппа».**

19.30 Докум фильм **«Это забыть нельзя».**

20.00 Спокойной ночи, малыши! **«Профессия матушки гусыни».**

20.10 Мультфильм **«Золото».**

20.30 Худож. фильм **«Ход конем».**

20 НОЯБРЯ, СРЕДА

19.00 Фильм для детей **«Самоделкин».**

19.30 Новости.

19.40 Научно-популярный фильм **«Взрыв».**

20.00 Спокойной ночи, малыши! **«Чиррем-чиррем».**

20.10 Худож. фильм **«Живые и мертвые»** (I серия).

Идет подписка на газеты и журналы

ЛЕНИНСКОЕ ЗНАМЯ

Товарищ!

Если ты хочешь знать, чем живет наш район, какими трудовыми успехами отметит он четвертый год пятилетки; какой вклад внесет в достойную встречу 100-летия со дня рождения В. И. Ленина; если тебе интересно все новое, что есть и будет в районе, — не забудь подписаться на свою газету.

Подписка принимается в отделениях «Союзпечати», общественными распространителями

Подписная цена:

на год — 3 руб. 12 коп.;

на шесть месяцев — 1 руб. 56 коп.

Нижневартовская типография управления по печати Тюменского облисполкома Заказ 399.



«Молодость таежного края» впути

Нелегким был день 19 ноября для строителей центрального резервуарного парка на трассе нефтепровода Нижневартовск — Усть-Балык. Тридцатипятиградусный мороз с ветром перехватывал дыхание. Да что дыхание! Замерзали даже шланги газосварочного агрегата. С трудом выполнив задание, строители спешили в общежитие: обогреться, поужинать и «нырнуть» в теплую постель. В общежитии их ждал приятный сюрприз: к ним приехала агитбригада «Молодость таежного края».

В просторном и светлом красном уголке общежития более ста строителей прослушали лекцию «О международном положении», которую прочитал работник РК КПСС В. Д. Салмин. А затем агитбригадой был дан чудесный концерт. Самодеятельные артисты Хорошеньков, Голубев, Ермошин, Компановский, Пономарев, Кудрявцев и другие спели хорошие песни, в сатирических частушках здорово досталось работникам орса и всем тем, кто отстает от кипучей жизни строителей, слабо организует их работу и быт. Мнение всех присутствующих такое: здорово, идейно, содержательно и весело!

Тепло расстались участники агитбригады со строителями. И снова в путь. Вдоль трассы нефтепровода Нижневартовск — Усть-Балык, в Мегион, Вату, Верхне-Мысовую, Локосово.

Счастливого тебе пути, «Молодость таежного края»!

Б. ЛЕВАНДОВСКИЙ.

* * *

Очень понравился нам концерт, поставленный участниками агитбригады «Молодость таежного края». В течение почти двух часов приятно отдыхали монтажники, сварщики, дизелисты, все те, кто целый день трудился на морозе.

Большое вам спасибо, ребята! Ждем вас еще. И знаете что? Давайте дружить! Считаем вас своими друзьями и в любое время встретим так, как встречают близких друзей!

По поручению коллектива ЦРП:

ТАБАУРОВ, ТАРАЯН—монтажники, **ИЛЬИН** — слесарь, **ЗДОРЕНКОВ** — плотник.

Пролетарии всех стран, соединяйтесь!

ЛЕНИНСКОЕ ЗНАМЯ

ОРГАН НИЖНЕВАРТОВСКОГО РАЙОННОГО КОМИТЕТА КПСС И РАЙОННОГО СОВЕТА ДЕПУТАТОВ ТРУДЯЩИХСЯ ТЮМЕНСКОЙ ОБЛАСТИ

№ 139 (2497) Год издания 27-й | ЧЕТВЕРГ, 21 НОЯБРЯ 1968 ГОДА | Цена 2 коп.

Успешно завершить третий год пятилетки

Молодцы, разведчики!

Коллективом Ваховской нефтеразведочной экспедиции 19 ноября успешно завершен **годовой план по проходке скважин.**

Нефтеразведчики, соревнуясь за достойную встречу славного юбилея — 100 летия со дня рождения В. И. Ленина, пробурили 20 000 метров. До конца года они обязались пробурить еще свыше двух тысяч метров.

В. ГОНДЮК,
секретарь парторганизации Ваховской нефтеразведочной экспедиции.

ВЕДУТ ЗА СОБОЙ

Когда заходишь в бытовку первого участка управления механизации № 5, в глаза бросаются фотографии, над которыми красными буквами написано «Лучшие люди».

На фотографиях — передовые механизаторы, которые встав на ленинскую трудовую вахту, ведут за собой весь коллектив участка. Среди них машинист погрузчика А. Беляков, машинист экскаватора Т. Макаев, машинист башенного крана Г. Трофимова, машинист трубоукладчика М. Маскин, бульдозерист В. Нажмутдинов. 120 — 130 процентов — таковы ежедневные производственные показатели славных тружеников.

Т. АНАТОЛЬЕВ.

ОНИ ПЕРВЫЕ

Из трех звероферм Нижневартовского коопзверопромхоза — Чехломеевской, Корликовской, Сабунской первое место в социалистическом соревновании за III квартал присуждено Сабунской.

Коллектив фермы добился значительных успехов в труде. На общем рабочем собрании ему вручен вымпел «Передовая ферма».

Хорошо поработали звероводы Р. Романова, Н. Евстигнеева, Н. Копытова, А. Голошубина, Н. Шестакова. «Продукция» их необычна — они выращивают «мягкое золото».

Главная задача, которая стоит сейчас перед звероводами, — сдача качественных шкурок серебристо-черной лисицы, голубого песца.

О. КОЛБЫШЕВА,
старший зоотехник коопзверопромхоза.

СООБЩЕНИЕ ТАСС

На орбите — крупнейшая в мире автоматическая научная космическая станция «Протон-4»

В соответствии с программой исследований космического пространства 16 ноября 1968 года в Советском Союзе с помощью мощной ракеты-носителя успешно осуществлен запуск самой крупной в мире автоматической научной космической станции «Протон-4».

Общий вес полезного груза, выведенного на орбиту (без последней ступени ракеты-носителя), составляет около 17 тонн. Вес научной аппаратуры станции — 12,5 тонны.

Космическая станция «Протон-4» выведена на орбиту с апогеем 495 километров и перигеем 255 километров. Наклонение орбиты 51 градус 30 минут. Период обращения 91,75 минуты.

Автоматическая научная космическая станция «Протон-4» предназначена для дальнейших исследований, начатых на научных космических станциях «Протон-1», «Протон-2» и «Протон-3» по изучению природы космических лучей высоких и сверхвысоких энергий и их взаимодействия с атомными ядрами.

По данным телеметрической информации, все бортовые системы, агрегаты станции и научная аппаратура работают нормально. Координационный вычислительный центр ведет обработку поступающей информации.

УКАЗ ПРЕЗИДИУМА ВЕРХОВНОГО СОВЕТА РСФСР

О созыве Верховного Совета РСФСР

Президиум Верховного Совета РСФСР ПОСТАНОВЛЯЕТ:

Созвать четвертую сессию Верховного Совета Российской Советской Федеративной Социалистической Республики седьмого созыва 18 декабря 1968 года в гор. Москве.

Председатель Президиума Верховного Совета РСФСР
М. ЯСНОВ.

Секретарь Президиума Верховного Совета РСФСР
Х. НЕШКОВ.

Москва, 16 ноября 1968 года.

По родному району

Нижневартовск. В клубе «Юбилейный» состоялось очередное занятие народного университета марксизма-ленинизма. О борьбе за создание марксистской партии в России, образовании РСДРП, возникновении большевизма (1894—1904 г.г.) рассказала слушателям Валентина Ивановна Симонова

После занятий присутствующие просмотрели кинофильм «Возвращение Максима».

* * *

Ларьяк. Члены общества «Знание» — учителя средней школы, организовав лекторий, часто выступают с лекциями. Так, Н. Н. Данынин рассказал присутствующим о международном положении и провел беседу «Наш лекторий в 1968—69 годах». А. И. Пуртова прочитала лекцию «Воспитание бережного отношения к социалистической собственности».

М. ШЕВЕЛЕВА.

Больше-Тархово. В селе периодически ведутся местные радиопередачи. Недавно по радио выступили с беседой «XIX Олимпийские игры в Мехико» А. А. Кирякин, с лекциями о жизни и деятельности В. И. Ленина — Г. Л. Коваленко и Л. П. Соснина.

* * *

Зайцева Речка. Здесь в восьмилетней школе состоялось общешкольное родительское собрание. Об итогах первой учебной четверти сообщил родителям директор школы Н. С. Коробченко.

Присутствующие на собрании наметили направление совместной работы педагогического коллектива и родителей по повышению качества знаний учащихся.

Затем родители прослушали лекцию директора школы «Почему ребенок не успевает? Чем ему могут помочь родители?»

Председатель общешкольного родительского комитета М. Н. Онучко доложила на собрании о работе, проделанной родительским комитетом в прошлом учебном году.

Избран новый состав родительского комитета.

В. ЧЕРЕПАНОВА,
учительница.

Подписка заканчивается

До окончания подписки на периодическую печать осталось четыре дня. Как показывают данные отделения агентства «Союзпечать», еще не все трудящиеся района подписались на газеты и журналы.

Газету и журнал — в каждый дом! Производя подписку, не забудьте о своей районной газете «Ленинское знамя». Ее подписная цена на год—3 руб. 12 коп., на шесть месяцев — 1 руб. 56 коп.

Партийная жизнь



Зарафшан Каримович Абдуллин работает начальником планового отдела Мегионской нефтеразведочной экспедиции. Партийная организация поручила ему руководить школой основ марксизма-ленинизма в сети политпросвещения. Четвертый год ведет он занятия в школе. Зарафшан Каримович строгий, требовательный и к себе и к слушателям пропагандист. Он тщательно готовится к каждому занятию, используя наглядные пособия, увязывает изучаемый материал с жизнью своего коллектива. Все три года на итоговых занятиях слушатели этого кружка показывали хорошие знания.

На снимке: З. К. Абдуллин.

Фото А. Новоселова.

Есть с кого брать пример

Три года назад партийная организация автотракторной конторы насчитывала в своих рядах всего 18 коммунистов. Сейчас на учете более 50 членов и кандидатов в члены КПСС. Но не только количественно выросла семья коммунистов АТК. Она окрепла, стала отличаться зрелостью, монолитностью, целенаправленностью. Это почувствовал каждый, кто присутствовал на недавно состоявшемся отчетно-выборном партийном собрании, это чувствуется ежедневно во всех звеньях производственной деятельности предприятия, во всех вопросах политико-массовой работы.

Пожалуй, нет такого участка в АТК, на деятельности которого не сказывалась направляющая сила партийной организации. Подбор и расстановка кадров, контроль за хозяйственной деятельностью, работа профсоюзной, комсомольской и других общественных организаций, воспитание кадров, наглядная агитация — вот далеко неполный перечень вопросов, которые постоянно в центре внимания коммунистов.

В этом несомненно большая заслуга партбюро и, в первую очередь, его секретаря Ивана Семеновича Мельникова. Несмотря на большую загруженность производством и учебой (он начальник эксплуатации машин, заочник Тюменского индустриального института), Иван Семенович много времени отдает партийной работе. К нему идут люди за помощью и советом, вместе решают неотложные, производственные вопросы дня. Идет и он к людям как партийный и хозяйственный руководитель. Ему до всего есть дело. Вот почему коммунисты, выбирая

Идут отчеты и выборы

новый состав членов партбюро, в третий раз избрали И. С. Мельникова своим вожаком.

Под стать секретарю и его заместитель Иван Акимович Калугин — старейший коммунист, уважаемый в коллективе человек, честнейший труженик. Недаром коммунисты снова поручили ему быть заместителем секретаря и руководителем поста народного контроля.

Много хороших коммунистов в АТК, с которых берут пример труженики предприятия. Это и начальники колонн Михалкина, Волковский, Петров, и рядовые коммунисты Лапшин, Зацепин, Комаров, Федоров и многие другие. Можно без преувеличения сказать, что каждый член парторганизации — это цементирующая сила коллектива. Поэтому и не удивляешься, когда слышишь из выступления директора конторы М. П. Быкова, что годовой план по перевозкам выполнен более чем на 120 процентов, около 100 тысяч рублей освоено собственными силами на расширение производства, предприятие получило около 19 тысяч рублей прибыли.

Однако коммунисты, как и подобает при подведении итогов, мало говорили на отчетном собрании о своих достижениях. Главное внимание они заострили на недостатках и упущениях, которые еще имеются.

Поэтому не случайно в центре внимания коммунистов были вопросы политической работы и воспитания в коллективе сознательного отношения к труду и повышения государственной дисциплины.

Значит, данные вопросы назрели, стали сегодняшней задачей коммунистов. И они без стеснения, по-деловому, с партийной принципиальностью говорили о недостатках, предлагали конкретные меры для их устранения. Говорили о том, как лучше совместить учебу коммунистов в сети политического просвещения с их ежедневной воспитательной работой в коллективе.

Многое еще надо сделать коммунистам АТК, чтобы привить каждому рабочему сознательное отношение к труду, научить его беречь народную копейку, разбираться в сложных вопросах внутренней и внешней политики. Для этого они наметили широкую программу деятельности, решили привлечь все средства пропаганды и агитации, везде и во всем показывать пример и инициативу. И несомненно, определив свои задачи, коммунисты приложат все силы, чтобы их выполнить.

В. КИСЕЛЕВ.

Дисциплина — двигатель труда

ТРУДОВАЯ дисциплина и производство...

Сколько внимания уделял этому вопросу В. И. Ленин! В их единстве он видел залог новых грядущих успехов развития социалистического производства.

В укреплении производственной дисциплины ведущее место отводится профсоюзным коллективам — школам коммунистического воспитания. Об этом убедительно говорил на отчетно-выборной профсоюзной конференции председатель построечного комитета строительного управления № 13 В. Трофимович.

За девять месяцев текущего года на заседаниях комитета профсоюза СУ-13 было рассмотрено шесть вопросов, связанных с состоянием трудовой дисциплины в коллективе. Тщательно анализировались причины нарушений, намечались конкретные мероприятия по их устранению. Большое внимание уделялось воспитанию работников на положительных примерах, а их в организации немало. Достаточно сказать, что за отчетный период награждено Почетными грамотами управления 58 работников, ценными подарками 82 человека, 46 лучших из лучших занесены на Доску почета, а 156 строителям объявлена благодарность.

По итогам социалистического соревнования за третий квартал первому участку, где начальником тов. Колеватов, председателем цехового комитета тов. Прокопенко, присуждено первое место с вручением переходящего Красного знамени. На примере бригад т.т. Романова, Половюка, Кудоярова, Шаповалова и Удовцевой воспитываются остальные подразделения строителей.

Все это не могло не сказаться на состоянии производственной дисциплины. По сравнению с таким же периодом прошлого года она улучшилась, значительно сократились случаи прогулов и пьянок. Так же улучшились и производственные показатели. За девять месяцев план строительных работ по генподряду выполнен на 116,9 процента, в том числе собственными силами на 124,6 процента.

Это наглядно подтверждает взаимосвязь дисциплины и успехов предприятия. И все-таки факты говорят о том, что в организации сделано далеко не все в деле укрепления производственной дисциплины. За прогулы, пьянки и другие нарушения в 1968 году уволено 43 человека. Причиной этому послужила низкая организация труда, слабая воспитательная работа на ряде участков предприятия.

Серьезную тревогу вызывает положение дел в пяти общежитиях управления. Там нет даже воспитателей, которые положены по штату. А ведь хороший быт — одно из условий успехов в производстве.

Совершенно игнорируется роль товарищеских судов, рабочих собраний в деле создания нетерпимой обстановки нарушителям дисциплины и правил социалистического общежития.

Такое положение должно встревожить администрацию, партийную и комсомольскую организации, построечный комитет. Вся их работа должна проводиться под лозунгом: «На нашем предприятии нет места нарушителям трудовой дисциплины!»

На это же надо направлять и работу стенной печати, сатирических листков, молний.

Главное — следует добиться того, чтобы уже в низовых коллективах была организована предупредительная работа. Каждый член звена, бригады, участка должен чувствовать ответственность за порученное дело, за состояние производственной дисциплины в родном коллективе.

А. ТРИФОНОВ.

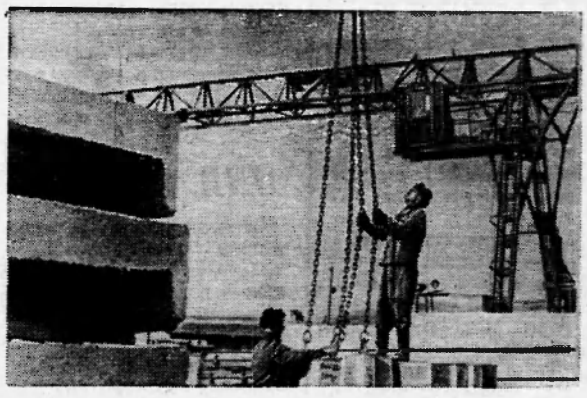

Детали для сельских одноквартирных домов будет выпускать новая производственно-техническая база, которая создается в Тюменской области.

В Богандинском строительно-монтажном управлении «Облколхозстройобъединения» уже сданы в эксплуатацию цехи керамзитового гравия и плит перекрытия. Строятся цехи стеновых блоков, силикатно-ячеистого бетона, кирпича...

На снимке: на механизированном складе готовой продукции Богандинского СМУ.

Фото И. Сапожкова. **Фотохроника ТАСС.**

НАШ КАЛЕНДАРЬ

21 НОЯБРЯ

50 лет со дня опубликования (1918) в газете «Правда» статьи В. И. Ленина «Ценные признания Питирима Сорокина».

137 лет назад (1831) во Франции началось Лионское восстание ткачей.

22 НОЯБРЯ

Национальный праздник Ливанской Республики — День независимости (1943).

5 лет со дня создания (1963) Общества советско-непальской дружбы.

5 лет со дня смерти (1917—1963) Джона Фитцджеральда Кеннеди, американского государственного деятеля, президента США в 1961—63 г.г.

23 НОЯБРЯ

70 лет со дня рождения (1898—1967) Р. Я. Малиновского, советского военного и государственного деятеля, Маршала Советского Союза, дважды Героя Советского Союза.

Еще один творческий огонек

В НИЖНЕВАРТОВСКЕ открылся клуб политической информации. На днях прошла 1-ая встреча с трудящимися поселка. Она была посвящена теме «Нижневартовск — в пятилетке». Начальник нефтепромыслового управления «Мегионнефть» Р. И. Кузоваткин рассказал собравшимся о перспективах развития нефтяной промышленности в нашем районе. О завтрашнем дне нашего города вел разговор управляющий трестом «Мегионгазстрой» Г. И. Пикман.

Выступившим было задано много вопросов. Присутствующие живо интересовались, каким образом пойдет промышленное освоение богатейшего нефтяного Самотлорского месторождения, насколько перспективно Варьеганское, в каком исполнении дальше пойдет застройка нашего города, каким он будет через год-два, о его благоустройстве.

Все, кто был на встрече, остались очень довольны такой формой общения руководителей предприятий с трудящимися.

Встречи планируется проводить в клубе «Нефтяник» пока один раз в месяц, в субботний день. Тематика их будет самая разнообразная, прежде всего, конечно, ленинская. Посетители клуба подробно познакомятся с внутренней и внешней политикой нашей партии, международным положением, развитием промышленности, культуры и быта родного края. В плане клуба — тематические вечера, вечера вопросов и ответов, встречи за круглым столом.

Составлен план работы клуба на четвертый квартал. Вторая встреча будет посвящена теме «Район идет навстречу 100-летию со дня рождения В. И. Ленина». Тему эту осветят первый секретарь районного комитета партии М. П. Страхов и председатель исполкома райсовета В. Ф. Артюхин. Третья встреча за круглым столом — «Развитие братской дружбы и сотрудничества между социалистическими странами на современном этапе». С комментариями некоторых вопросов международной жизни выступят лекторы-международники В. Д. Салмин, В. И. Осколков, Ф. С. Удовенко, А. С. Компаниец.

Перед трудящимися выступят руководители предприятий района опытные партийные и советские работники, старые коммунисты, ветераны гражданской и Отечественной войн, работники суда и прокуратуры, педагоги, врачи и другие. Трудящиеся могут получить в нашем клубе квалифицированную политическую информацию по всем волнующим их темам.

Клуб политической информации создан по инициативе отдела агитации и пропаганды райкома партии, который руководит его работой через совет клуба.

Е. ПОПОВА,
председатель совета клуба политической информации, инструктор отдела агитации и пропаганды Нижневартовского райкома КПСС.



Казахская ССР. Маруся Исханова — член ЦК ВЛКСМ Казахстана. Она секретарь комсомольской организации колхоза имени Амангельды, Гурьевской области.

Молодежное рыболовецкое звено, в котором трудится Маруся, одним из первых в области рапортовало о выполнении пятилетнего плана лова рыбы.

Фото Г. Кошкинцева.

Фотохроника ТАСС.



Славится своим трудом, метким глазом и твердой рукой охотник Корликовского промыслово-охотничьего хозяйства Владимир Кириллович Прасин. Об этом наглядно свидетельствует орден Трудового Красного Знамени, полученный им в 1964 году.

— Правительственная награда — великая для меня честь, но она и многому меня обязывает, — говорит Владимир Кириллович.

Зимний промысел еще только начался, а он сдал уже 260 шкурок белки и ондатры.

На снимке: охотник В. К. Прасин доставляет пушнину па заготовительный пункт.

Фото **В. БОКОВА.**

Два дня отдыха... Здорово!

Отдых! Он необходим каждому человеку. У работников промыслового управления «Мегионнефть» стало традицией — летом устраивать массовые выезды для отдыха на левый берег Оби, в район четвертой скважины. После каждой такой прогулки нефтяники возвращались обычно отдохнувшие, бодрые, полные сил. В зимнее время в такие путешествия пускаются в основном мужчины — поохотиться, порыбачить и... посоревноваться. В феврале этого года 60 любителей — рыбаков участвовало в необыкновенном соревновании на озере Кулуэмтор. Для победителей было установлено три приза за общий вес рыбы, количество пойманных рыб, общую длину всех рыб... Сразу два приза завоевал оператор первого нефтепромысла А. С. Пузарецкий. Второе место досталось электромонтеру И. Буряку. Победителям были вручены наборы блесен, удочки и прочие рыболовные принадлежности.

Летом этого года 74 работника НПУ «Мегионнефть» имели возможность отдохнуть на курортах и в домах отдыха. 120 детей нефтяников побывали в оздоровительных пионерских лагерях на побережье Черного моря. В 1969 году планируется отдых на курортах, в домах отдыха и туристских лагерях для ста лучших производственников, в пионерских лагерях побывает 130 детей нефтяников. По-прежнему два раза в месяц будут организовываться выезды на левый берег Оби. Есть мечта — создать для тружеников НПУ двухдневный местный дом отдыха, но для этого предстоит решить ряд проблемных вопросов.

С октября при НПУ начал работать освобожденный методист по спортивной работе М. Зарницкий, организовавший баскетбольную и волейбольную секции. Приобретается спортивный инвентарь, есть уже 50 пар лыж, 50 пар коньков. Во дворе восьмилетней школы предполагается в ближайшие дни залить каток. Интересная работа проводится и в клубе имени 50-летия ВЛКСМ. Нефтяники могут заниматься здесь в хоровом, драматическом, вокальном, духовом, эстрадном кружках.

УМЕЕМ ЛИ МЫ ОТДЫХАТЬ?

Не раз проводили массовые выезды в лес, на реку работники строительного управления № 909, автобазы № 95. Много делается хорошего по организации культурно-массового отдыха и руководством строительно-монтажного управления № 5.

Но необходимо отметить, что в этом отношении не все возможности использованы и не все хорошие решения претворены в жизнь. Возьмем хотя бы такой факт. Для улучшения развития физкультуры и спорта и создания благоприятных условий отдыха детей поселка Нижневартовска на заседании президиума райкома профсоюза нефтяной и химической промышленности было принято хорошее постановление. Оно намечало строительство комплекса спортивной и детской площадок в районе 5-го квартала между магазинами «Тайга», «Маяк» и № 1. Был разработан график распределения работ по организациям. Но, к сожалению, хорошие планы остались пока на бумаге.

Говоря об отдыхе трудящихся и его культурном проведении, нельзя не остановиться на вопросе обслуживания трудящихся. Слабо еще используются новые методы и внутренние резервы работниками сферы обслуживания населения. По-прежнему нижневартовцы тратят много времени на посещение магазинов: недостаточно четко поставлена работа торговых организаций.

Как быть, если молодой семье захочется сходить в кино, а не с кем оставить ребенка. В городах жители имеют возможность вызвать няню домой или оставить малыша в каком-нибудь «Теремке» при кинотеатре. Пока мама смотрит фильм, ее сын или дочь преспокойно забавляется игрушками с участием пионеров, но под присмотром, разумеется, одного взрослого. Это позволило бы иногда нашим женщинам оторваться от бесконечных домашних дел и посмотреть новый фильм.

Неплохую работу с населением проводят работники наших библиотек: читательские конференции, радиожурналы, беседы в читальных залах, записанные на магнитофон... Здесь всегда можно получить свежие газеты, журналы, но... в поселковой библиотеке снова холодно. Строители, проводившие недавно ремонт помещения библиотеки, оставили недоделки, которые пора бы уже устранить. Естественно в холод не засидится долго в зале читатель, да и работникам библиотеки нелегко работать в таких условиях.

Зима в Нижневартовске снежная, длинная. Много интересных мероприятий можно провести. Хочется надеяться, что к новому году будет залит каток не только во дворе восьмилетней школы, но и в центре поселка, где, видимо, скоро закрасуется новогодняя, праздничная елка.

Н. СЕНЬКОВА.

Уголок здоровья — *О гриппе*

Современная медицина располагает хорошими средствами лечения гриппа и предупреждения его осложнений. Однако и на сегодняшний день основа предупреждения гриппа — это и меры личной и общественной профилактики при возникновении первых случаев заболевания, чтобы не допустить эпидемии.

У переболевших гриппом создается невосприимчивость — иммунитет — только к одному из четырех типов вируса, который вызвал заболевание, и то на некоторое время.

Признаки заболевания вирусным гриппом не всегда одинаковы. Болезнь начинается внезапно с повышения температуры тела и с сильной головной боли, которая сосредоточивается над глазами. К этому присоединяются слабость, недомогание, болезненное ощущение в мышцах, чувство ломоты в пояснице, спине, руках, ногах. Появляется насморк и короткий сухой кашель.

В этот период заболевший гриппом является особенно опасным для окружающих. Нужно помнить первое правило предупреждения гриппа: отделить больного от здоровых людей. Для этого желательно поместить его в отдельной комнате, а если этого сделать невозможно, то просто отделить сплошной занавеской. При чихании и кашле гриппозный больной должен закрывать рот и нос платком. Использованные платки перед стиркой необходимо прокипятить. Больному выделяется отдельная посуда для пищи, которую после употребления следует кипятить.

Нужно знать, что вирус гриппа передается также и через предметы, к которым прикасался больной. Установлено, что мыло действует губительно на возбудителя гриппа, поэтому предметы, которые нельзя кипятить, моют с мылом. Ухаживающий за больным должен чаще мыть руки с мылом, надевать марлевую повязку, закрывающую рот и нос.

Свежий воздух и солнечный свет уменьшают возможность заражения гриппом. Нужно хорошо проветривать жилые помещения и, особенно, комнату больного. Уборку в комнате необходимо проводить только влажным способом.

Особенно опасен грипп для маленьких детей. Нужно делать все необходимое, чтобы уберечь их от соприкосновения с больными. При первых признаках гриппа (появление повышенной температуры) надо немедленно уложить ребенка в постель. Это уменьшает опасность осложнений и облегчает течение болезни, кроме того, предупреждает заражение других.

Нужно помнить, что, выходя из дома, больной гриппом заражает здоровых людей везде, где появится. Значит, нельзя не только посещать какие-либо общественные места, но и приходить на прием в поликлинику. В таких случаях надо врача вызывать на дом.

Соблюдение этих правил предосторожности — верный залог успешной борьбы с гриппом.

Л. КАТАЕВА,
помощник эпидемиолога.

ПУЛЬС ПЛАНЕТЫ



Республика Мали. Сборщицы хлопка.

Рис, хлопок, а также новые культуры — сахарный тростник и чай занимают теперь видное место в сельском хозяйстве страны.

Фото АДН—ТАСС.

Единство и сплоченность

СОФИЯ. (ТАСС). На видных местах помещают болгарские газеты зарубежные отклики па речи Л. И. Брежнева и Т. Живкова на V съезде ПОРП, публикуют отчеты о встрече делегации КПСС с коллективом завода «Варшава», о выступлении на заводском митинге главы советской делегации.

«Съезд польских коммунистов демонстрирует величественное проявление прочного единства и сплоченности братских коммунистических и рабочих партий, — пишет в передовой статье газета «Народна армия». — Доклад Владислава Гомулки, речи Леонида Брежнева, Тодора Живкова свидетельствуют о том, что братские партии и впредь будут делать все необходимое для укрепления их идейно-политического единства, боевой дружбы и сплоченности, будучи и впредь верны идеям марксизма-ленинизма и пролетарского интернационализма, развивать дружбу и сотрудничество между социалистическими странами и народами».

Было вновь подтверждено, указывает далее газета, что братские социалистические страны продолжат всестороннее экономическое сотрудничество в рамках СЭВ и в полной мере используют преимущества социалистического общественного строя.

Грандиозный памятник

БЕРЛИН. Как уже сообщалось, в столице ГДР заложена площадь Ленина, на которой к столетию рождения великого вождя будет установлен величественный памятник. Корреспондент ТАСС беседовал с автором памятника — президентом Академии художеств СССР Н. В. Томским, прибывшим в Берлин для подписания договора о сотрудничестве между Академией художеств СССР и Академией искусств ГДР.

— Проект памятника Владимиру Ильичу, — рассказал академик Н. В. Томский, — одобрен на днях берлинским магистратом. При обсуждении проекта присутствовали видные деятели культуры ГДР, руководители партии и правительства во главе с первым секретарем ЦК СЕПГ, председателем Государственного совета ГДР Вальтером Ульбрихтом. Теперь в сотрудничестве с ведущими архитекторами ГДР мы начинаем работу.

Памятник Ленину, сооружаемый на скрещении двух проспектов, будет просматриваться на большом расстоянии. Его высота около 18 метров. Памятник Владимиру Ильичу будет высечен из красного гранита.

Л. СТЕПАНОВ.

Правое дело восторжествует

Советская общественность с удовлетворением восприняла достигнутую в Париже договоренность о прекращении Соединенными Штатами Америки бомбардировок и артиллерийских обстрелов с суши и моря территории Демократической Республики Вьетнам, а также о новой фазе переговоров в Париже с участием представителей Национального фронта освобождения Южного Вьетнама.

Советский комитет поддержки Вьетнама, Советский комитет солидарности стран Азии и Африки и Советский комитет защиты мира в совместном заявлении отметили, что советские люди видят в этом факте крупную победу братского вьетнамского народа.

(ТАСС).

Телеграмма Р. Никсона

Р. Никсон прислал Председателю Президиума Верховного Совета СССР Н. В. Подгорному следующий ответ на поздравительную телеграмму в связи с его избранием на пост президента Соединенных Штатов Америки:

«Благодарю Вас за Ваши добрые и любезные поздравления по случаю моего избрания президентом.

Я вспоминаю с большим удовольствием свои поездки в Советский Союз и особенно ту дружбу, столь горячее проявление которой между советским и американским народами я обнаружил.

Я присоединяюсь к выраженной Вами надежде, что эта дружба может быть сохранена и дальше укреплена. Сейчас более важно, чем когда-либо, чтобы оба наши народа работали вместе в духе взаимного уважения и с сознанием особой ответственности, которую мы несем за мир во всем мире.

Я уверен, что большие шаги могут быть предприняты в ближайшие годы в направлении подлинного мира и безопасности, к которым повсюду стремятся люди».

«Правда».



На киностудии «Беларусьфильм» ведутся съемки художественной широкоэкранной ленты «Десятая доля пути». Новый фильм (сценарий С. Кара) повествует о технической интеллигенции Минска. Режиссер-постановщик Ю. Дубравин, оператор заслуженный деятель искусств БССР В. Акулич, художник Б. Кравецкий. В главных ролях снимаются артисты Анна Дубравина и Алексей Эйбоженко.

Картина посвящена 50-летию республики и Компартии Белоруссии.

На снимке: режиссер-постановщик фильма Ю. Дубравин (справа) и оператор В. Акулич.

Фото И. Змитровича.

Фотохроника ТАСС.

СКВОЗЬ ЗАМОЧНУЮ СКВАЖИНУ

ВСЕГО пять долларов — и можно узнать интимные подробности жизни соседей, знакомых, друзей. Несколько большая оплата — станут известны данные о доходах конкурирующей фирмы или того или иного клиента. Фирма «Биг Брозерс инкорпорейтд» в США на правах «частных детективов» занимается сыском, слежкой, шпионажем. Доходы ее огромны — несколько сот миллионов долларов в год.

Дело поставлено с большим размахом. Тысячи шпиков — штатных и внештатных — под видом «инспекторов» составляют досье на 110 миллионов человек, практически на все взрослое население Соединенных Штатов. Финансируют эту организацию крупные банки и промышленные концерны. И это неудивительно. Услугами «Биг Брозерс» пользуются не только отдельные фирмы и частные лица. Доступ к досье открыт прежде всего Федеральному бюро расследования, государственному департаменту, Федеральным агентствам. ФБР, естественно, легче заманить в свои сети человека, если оно располагает о нем компрометирующими сведениями. В особую картотеку поэтому занесены все те, кто привержен к алкоголю, склонен к гомосексуализму, потребляет наркотики.

Незаменимые данные,когда нужно скомпрометировать человека, находящегося на государственной службе, а тем более претендующего на участие в выборных органах!

«Санди таймс», сообщая закулисные сведения о деятельности «Биг Брозерс» и подобной же организации «Ритейл кредит К°», подчеркивает, что большое внимание при сборе материалов уделяется не просто рассовой принадлежности, но и чистоте расы. Малейшая примесь цветной крови регистрируется на карточке. Ведь эти данные имеют немаловажное значение в сегодняшней Америке для получения квалифицированной работы, участия в выборных органах...

Не так давно в руки журналистов попало закрытое издание «Карманное руководство для инспекторов», изданное «Ритейл кредит К°». Оно вызвало возмущение общественности США, справедливо назвавшей это пособием для шпиков. Были высказаны пожелания, чтобы сенат проверил и ограничил деятельность этих организаций.

Не тут-то было! Замочная скважина весьма удобна для глаз власть имущих в США.

А. БЕЛОВА.

ПОСЛЕ БОЯ

КАИР. Вице-маршал египетских ВВС Мустафа Шалаби эль Хеннауи заявил на днях журналистам, что воздушный бой над Исмаилией (в конце октября) продемонстрировал высокую степень готовности военно-воздушных сил ОАР, храбрость ее летчиков.

Я поехал на военно-воздушную базу для того, чтобы узнать подробности боя. Меня встретил подполковник и на «джипе» отвез в штаб, где офицеры рассказали, как проходила схватка. Рассказывали с присущим военным лаконизмом: «В воздушном пространстве ОАР появились «Миражи». Мгновенно навстречу им поднялись наши. Зашли на атаку: три израильских самолета «приземлились» на вечную стоянку, четвертый еле-еле ушел. Это была разведка боем — израильтяне, видимо, хотели проверить оборону ОАР. И «проверили»...

Подполковник провел меня в помещение, где молодые офицеры проходят теоретическую подготовку. Судя по картам, здесь изучают историю воздушных боев над Францией во время второй мировой войны. Я разговорился с молодыми пилотами. Один из них сказал мне: «Бой никогда не бывает легким. В воздухе тем более. Победа далась трудно. Но зато мой друг и я, все мы еще раз убедились в том, что основательно изучили технику воздушного боя».

Я не смог продолжить интервью — раздался сигнал тревоги. Лейтенант, извинившись, вместе с другими побежал к самолетам. Через какие-то мгновения первый истребитель ушел в небо и лег курсом на восток.

Л. КУЗНЕЦОВ.

«Комсомольская правда».

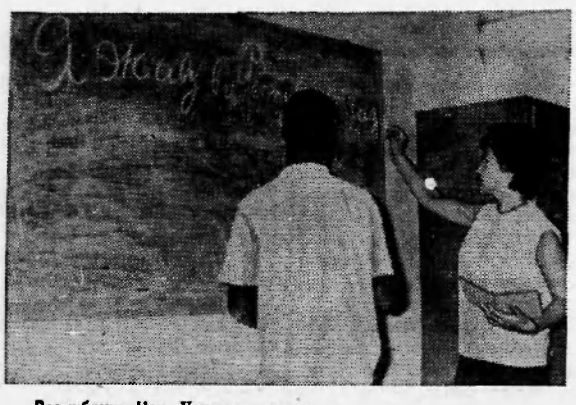

Республика Чад. Успешно развивается советско-чадское сотрудничество. В стране работает группа советских преподавателей, помогая чадским юношам и девушкам изучать русский язык.

На снимке: выпускница Орловского педагогического института Раиса Одинцова ведет урок русского языка в одном из лицеев Форт-Лами.

Фото Б. Федорова. **Фотохроника ТАСС.**

Показывает НИЖНЕВАРТОВСКАЯ телестудия

21 НОЯБРЯ, ЧЕТВЕРГ

19. 00 Фильм для детей **«Варежка».**

19.10 Фильм **«С вечера до утра».**

19.50 Новости.

20.00 Спокойной ночи, малыши! **«Сверчок-плутишка».**

20.10 Худож. фильм **«Живые и мертвые»** (II серия).

Редактор В. КОРЧЕМКИН.

22 НОЯБРЯ, ПЯТНИЦА

19.00 Мультфильм **«Лягушка-путешественница».**

19.20 Передача на экране клуб политической информации **«Нижневартовск — в пятилетке».**

19.40 Мультфильм **«Межа».**

20.00 Спокойной ночи, малыши! **«Кан кролик связал льва».**

20.10 Худож. фильм **«Щорс».**

Нижневартовская типография управления по печати Тюменского облисполкома Заказ 400.

Пролетарии всех стран, соединяйтесь!

ЛЕНИНСКОЕ ЗНАМЯ

ОРГАН НИЖНЕВАРТОВСКОГО РАЙОННОГО КОМИТЕТА КПСС И РАЙОННОГО СОВЕТА ДЕПУТАТОВ ТРУДЯЩИХСЯ ТЮМЕНСКОЙ ОБЛАСТИ

№ 140 (2498) Год издания 27-й | СУББОТА, 23 НОЯБРЯ 1968 ГОДА | Цена 2 коп.

Пусковые объекты — в строй действующих

Пусковые объекты 1968 года... К ним сейчас приковано внимание администраций, партийных, профсоюзных и комсомольских организаций предприятий, всех трудящихся Нижневартовского района.

Кончается год. Все предприятия готовятся рапортовать Родине о тех трудовых победах, которых они достигли в третьем году пятилетки, в соревновании в честь 100-летия со дня рождения В. И. Ленина.

Есть о чем доложить и строительным организациям нашего района. Так, в этом году сданы в эксплуатацию три энергопоезда. На промышленной котельной заканчивается монтаж третьего котла, сдана школа на 964 места, столовая на 100 мест, введено в эксплуатацию 3 207 квадратных метров жилой площади, две теплицы для совхоза «Нижневартовский», коровник и другие объекты.

Успехи радуют и воодушевляют тружеников на новые трудовые свершения.

Но на фоне достижений проступают и недостатки, которые заставляют думать о том, что запланированные в этом году пусковые объекты могут остаться только на бумаге. Вот факты.

Центральный товарный парк, строительство которого ведется трестом «Мегионгазстрой», находится под угрозой срыва. Вместо того, чтобы освоить на его строительстве в четвертом квартале один миллион рублей, на первое ноября введено основных фондов только на 161 тысячу рублей.

В четвертом квартале должна быть пущена котельная промбаз и поселка Нижневартовска. Однако на сегодняшний день пока ведутся только пуско-наладочные работы. А нужда в тепле огромная.

На центральном товарном парке работы ведутся медленно только потому, что у подрядчика нет материалов и не хватает рабочей силы. А строительство причалов базы МТС не ведется, так как у генподрядчика нет субподрядной организации по специальным работам. Также неудовлетворительное положение на строительстве базы орса, кислородной станции. На вводимом в строй больничном комплексе на 240 коек фактически освоено только 223 тысячи рублей при плане в 2 803 тысячи. Несмотря на то, что жители испытывают острую нужду в бане, строительство ее не продолжается, хотя запланировано.

Серьезную тревогу вызывает жилищная проблема. Трестом «Мегионгазстрой» в этом году должно быть введено в строй 4 000 квадратных метров жилья, а введено только 1 505 квадратных метров. Строительно-монтажным управлением № 5 должно быть сдано 1 990 квадратных метров, сдано — 1 702.

Качество строительства оставляет желать много лучшего. Достаточно сказать, что трудно привести в пример хотя бы один объект, который был бы принят рабочей комиссией без предварительного устранения недоделок. Было у строителей намерение — провести в жилые дома водопровод и канализацию. Люди радовались, чувствовали настоящую заботу руководителей о быте. Однако и оно осталось только благим желанием. Теплотрассы поселка из-за плохого качества работ не обеспечивают подвод тепла в квартиры. Больше того, в некоторых домах из-за этого разморозились батареи, и жители были переселены в другие дома.

Все это говорит о том, что руководителям, партийным и профсоюзным организациям пора лицом повернуться к качесту строительных работ, а исполнителям подумать о том, что им самим придется жить в этих квартирах, пользоваться благами, созданными своими руками.

Неумолим бег времени. Не за горами новый год, который со всей ответственностью спросит:

— А чем занимались в старом году? С какими результатами входите в четвертый год пятилетки?

Время еще есть и необходимо всемерно использовать каждую рабочую минуту для того, чтобы пусковые объекты года вошли в строй действующих.

На Ленинской вахте



Дружба помогает делу

ДА НИЧЕГО в нем нет особенного. Работает как и все члены бригады — старательно, добросовестно. Вот только, — улыбается бригадир плотников В. Романов, — огонька у него больше, задора, что-ли?

Алексея Шуклина в тот день я не застал на работе. По дружному согласию ребят отпустили его раньше. Причина была веская — у Алексея родился сын, второй ребенок в семье. Вот и решено было всей бригадой — быть по такому случаю торжеству.

У Алексея тоже было детство... Занесенные снегом поля Курщины. Колхоз, толком не оправившийся после войны. В семье он, Алексей, мать, да две меньшие сестренки. Как мужчине, единственному в семье, ему нужно было помогать матери. Потом работа в колхозе, гордость за сделанное тобой, радость первому заработку, который он принес матери.

В армии Алексей служил десантником. И как человек мужественной закалки после демобилизации решил быть там, где трудно. В 1964 году по путевке комсомола приехал Алексей на север.

— С тех пор и работаю в СУ-13 на участке № 1,—говорит Алексей. — Все время строю дома. Сколько построил их? Десятка полтора будет, может больше.

Мы сидели в жарко натопленной комнате жилого дома № 24, который возводит бригада. Заходили ребята, перебрасывались шутками, грелись.

— Дом этот мы должны сдать жильцам 11 декабря, — рассказывает бригадир В. Романов. Бригада решила в честь знаменательной даты — 100-летия со дня рождения В. И. Ленина сократить сроки строительства и сдать дом к 25 ноября. Почти все работы уже закончены. Бригада хорошая, дружная, слово у нее твердое.

Вот так всегда. Так они и работают. Алексей Шуклин и Владимир Брик, Василий Федотов и вся бригада.

И в том, что их участок занял первое место в социалистическом соревновании за третий квартал, заслуга всех, каждого, в том числе и его, Алексея Шуклина.

На снимке: А. Шуклин.

Текст и фото И. ЯСЬКО.

* * *

План 1968 года — досрочно

Тридцать буровых построили в этом году монтажники Мегионской конторы разведочного бурения. До выполнения годового задания осталось смонтировать еще четыре. Коллектив цеха полон решимости до конца ноября завершить план 1968 года. Для этого есть все возможности. В наших рядах трудятся замечательные люди. Это бригадиры З. Бадретдинов и П. Свиридов, монтажник В. Бочкарев, сварщик В. Пучковский и другие, которые своим повседневным, кропотливым трудом умножают славу нефтяников, с честью несут ленинскую трудовую вахту.

В. ХРАБРЫХ,
нормировщик вышкомонтажного цеха.

Под знаком единства и сплоченности

В течение шести дней во Дворце культуры и науки Варшавы проходил V съезд Польской объединенной рабочей партии. Он вошел и историю нам событие огромного значения.

Съезд подвел итоги замечательных успехов, которых польские трудящиеся добились под руководством ПОРП в социалистическом строительстве. Он продемонстрировал их решимость продолжать твердо идти по пути мира и социализма, укрепления дружбы с Советским Союзом и другими социалистическими странами. Намечены задачи партии польских коммунистов на ближайшие годы в деле дальнейшего развития народной республики.

В международном отношении большая важность съезда состоит в том, что представленные на нем коммунистические партии — а их была около 40 со всех континентов мира — продемонстрировали сплоченность и единство по важнейшим вопросам международного коммунистического и рабочего движения.

В отчетном докладе ЦК ПОРП, сделанном Первым секретарем ЦК В. Гомулкой, в речи Генерального секретаря Л. И. Брежнева, в выступлениях глав делегации и представителей братских партий было ясно выражено, что защита и укрепление позиций социализма в каждой стране является общим интернациональным делом всех социалистических государств. Выступившие с трибуны съезда выражали свое полное одобрение своевременной помощи пяти социалистических стран Чехословакии в связи с попытками империализма столкнуть ЧССР с пути социализма и вырвать ее из социалистического содружества.

Всеобщее одобрение и поддержку получили слова Л. И. Брежнева о том, что «Нам необходимо всегда и повсюду, при решении любых вопросов нашей внутренней и внешней политини хранить нерушимую верность принципам марксизма-ленинизма, проявлять четкий классовый, партийный подход ко всем общественным явлениям, давать решительный отпор империализму на идейном фронте, ни делая нинаких уступок буржуазной идеологии».

Съезд ПОРП закончился избранием руководящих органов партии. На Пленуме ЦК ПОРП были избраны члены политбюро и секретариата ЦН. Первым секретарем ЦК переизбран В. Гомулка.

(ТАСС)



Не первый год считается «пусковым объектом» это начатое сооружение. Много воды утекло, много заверений высказано, а баня никак не идет в рост. Читателя интересует, кто строит баню? Трест «Мегионгазстрой».

Сельский Совет за работой

Почему не выполняются решения Совета?

В начале этого года был принят новый Указ Президиума Верховного Совета СССР «Об основных правах и обязанностях сельских и поселковых Советов депутатов трудящихся». Он предусматривает, что все решения и распоряжения сельского или поселкового Совета, принятые им в пределах представленных прав, обязательны для исполнения всеми колхозами, совхозами, предприятиями, учреждениями и другими организациями, расположенными на его территории, а также должностными лицами и гражданами. Это еще раз подтверждает заботу партии и правительства о той большой роли Советов в государственном управлении, которую осуществляют наши депутаты.

Прошло более семи месяцев после опубликования Указа, и сегодня хотелось бы подвести некоторые итоги работы, в частности, нашего Ларьякского Совета.

Указ Президиума обсуждался на сессии Совета. Трижды проводились депутатские дни, на которых заострялось внимание на роль Совета и депутатов в свете Указа. На исполкоме слушались вопросы о выполнении ранее принятых решений. Не сходят с повестки дня вопросы благоустройства села, торговли, культуры и быта населения, строительства жилья и другие.

Однако выполняются они очень медленно. И не потому, что они так сложны, а только потому, что некоторые руководители не придают им нужного значения, считают их второстепенными. Взять, например, вопрос строительства жилья, который является одним из основных для закрепления кадров в Нижневартовском коопзверопромхозе. Однако директор этой организации т. Бутаков недостаточно занимается им. Отпущенные средства полностью никогда не расходуются. Заложили еще весной в этом году Фундамент под двухквартирный дом, и на этом все закончилось.

— Нет строителей, — объясняет т. Бутаков.

Но ведь руководители даже не хозяйственных, а бюджетных организаций — средняя школа и участковая больница — сумели сделать капитальный ремонт своих помещений. На это они затратили сил и средств в 2,5 раза больше, чем требуется для строительства двухквартирного дома!

Не доходят руки у руководителей коопзверопромхоза и до ввода в эксплуатацию бани, строительство которой сейчас законсервировано, пуска в действие пилорамы, установка которой идет с июня. Такое отношение отражается на быте населения, на благоустройстве села Ларьяка и других национальных поселков. А ведь эти вопросы постоянно в центре обсуждения депутатов на сессиях, где обязываем руководителей сделать то или другое.

Однако за все лето коопзверопромхоз не дал для ремонта зданий соцкультбыта, благоустройства поселков ни одного кубометра пиломатериалов, тогда как более 1 000 кубометров круглого леса, принадлежащих промхозу, лежит на складах. Распилить его — не работает пилорама.

Наши избиратели вот уже трижды в своих наказах просили т. Бутакова поставить 20 дополнительных лампочек для наружного освещения села Ларьяк. Но он опять же не принимает никаких мер как по освещению Ларьяка, так и по освещению национальных поселков Б-Ларьяка и Соснового Бора, хотя на это отпущены средства. Кроме того, это мероприятие записано и в обязательствах к 100-летию со дня рождения В. И. Ленина, принятых гражданами на сходе села.

Несерьезно относятся к решениям исполкома и руководители рыбоучастка т. Симонов и участковой больницы т. Пузатов. Неоднократно им указывалось на то, чтобы убрать лес и дрова с территории посадочной площадки. Однако более шестисот кубометров леса и сейчас лежат там.

Все это я говорю для того, чтобы руководители организаций считались с требованиями Совета, выполняли решения сессий и исполкомов, выражающие интересы населения. Совет должен быть хозяином на селе, этого требует и Указ Президиума Верховного Совета СССР. Но нам пока в некоторых вопросах приходится быть просителями, даже просить отдельных руководителей присутствовать на сессиях или заседаниях исполкома, явка которых должна быть обязательной.

Никто, конечно, не собирается без нужды вызывать руководителей, но каждый из них должен уважать местную власть, дорожить авторитетом исполкома как хозяина села. Это позволит своевременно выполнять решения депутатов и наказов избирателей.

Г. ПЕСТРИКОВ,
председатель исполкома Ларьякского сельского Совета.

ОТ РЕДАКЦИИ: В последние годы права местных Советов значительно расширены, и при правильной постановке организационно-массовой работы Совет может многого достичь в деле благоустройства сел и культурно-бытового обслуживания трудящихся.

Но само собою это не придет, и принятое решение не венчает дела. За решением должна следовать организаторская работа депутатов и исполкома. Не выполнение решений Совета можно объяснить слабостью их организационной работы и не зрелостью отдельных руководителей, не выполняющих волю населения сел.

Коммунистам нельзя проходить мимо

Состоялось отчетно-выборное партийное собрание в тресте «Мегионгазстрой». С докладом о работе первичной партийной организации за отчетный период выступил секретарь партбюро Л. А. Широбакин. Он доложил коммунистам, над чем работало партбюро, что доброго сделала группа народного контроля, которой руководит В. Н. Сдрогов. Говоря о политической работе, секретарь партбюро отметил, что систематически проводились и проводятся политзанятия (пропагандист В. Александров). Неплохо начала работать первичная организация общества «Знание», руководимая Н. А. Филипповым. Составлен план чтения лекций в коллективе, привлечены к лекционной пропаганде инженерно-технические работники.

Большая помощь оказана национальному населению подшефного поселка Чехломей.

Выступающие, отмечая положительное в деятельности партийной организации, говорили и о недостатках. Было подмечено, что члены партийного бюро мало занимались вопросами производства. Заместитель главного бухгалтера А. Г. Капица отметил, что в коллективе плохо еще считают копейку, наблюдается халатное отношение к хранению материальных ценностей. В УПТК, например, неудовлетворительно хранятся цемент и другие материалы, но никто за это не несет ответственности.

В. Г. Александров критиковал коммунистов тт. Варакснна, Киндрата, Сдрогова за то, что они не выполняют партийные поручения.

Председатель райкома Союза работников нефтяной и газовой промышленности Ф. С. Удовенко отметил, что недавно в СУ-13 прошла отчетно-выборная профсоюзная конференция. На ней было высказано много справедливых упреков в адрес руководителей треста и, в первую очередь, — упрек за слабую помощь субподрядным организациям. В СУ-13 плохая организация труда, не вовремя подвозятся стройматериалы, низкий заработок у рабочих. И все это происходит на глазах коммунистов треста.

У нас еще много нерешенных вопросов, сказал управляющий трестом Г. И. Пикман, и партийному бюро надо сосредоточить внимание на них. Коммунисты треста должны самокритично относиться к своей работе, а не констатировать только факты. Надо оказывать больше практической помощи субподрядным организациям, проявлять инициативу. В том, что трест плохо подготовился к работе в зимних условиях, прежде всего, повинны коммунисты нашей парторгапизации.

Коммунисты треста наметили конкретные меры по устранению недостатков. Собрание приняло развернутое решение, направленное на улучшение деятельности своей партийной организации. Секретарем партийного бюро вновь избран Л. А. Широбакин.

М. НЕСТЕРОВА.

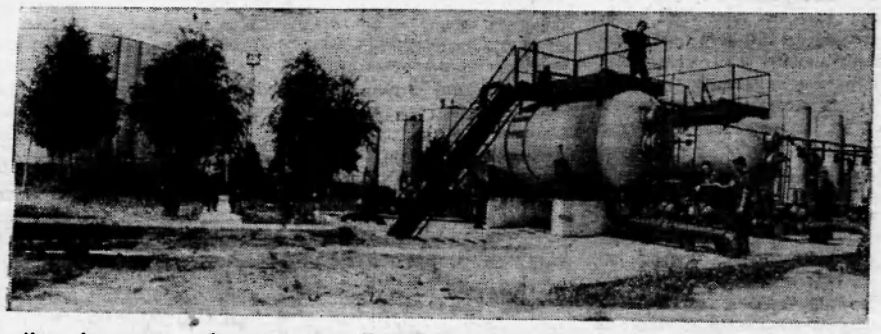

Ивано-Франковская область. Значительно возросла за последние годы добыча нефти в Долинском нефтепромысловом управлении. На промыслах установлено современное оборудование, большинство скважин механизировано и автоматизировано.

На снимке: нефтесборный пункт первой нефтедобывающей бригады.

Фото В. Миговича.

Фотохроника ТАСС.

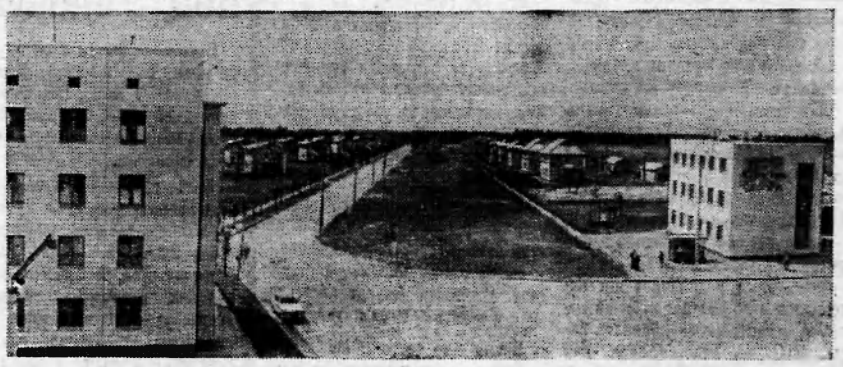

Киевская область. В новом колхозе имени Ильича Васильковского района — Кодаки одно за другим сдаются в эксплуатацию жилые дома и общественные здания. В дома колхозников подведены газопровод, горячая вода, газ, центральное отопление, канализация.

В селе открыты Дворец культуры, средняя школа, детский комбинат. К услугам жителей — дом быта, торговый комплекс, в котором размещены промтоварный и продовольственный магазины, кафе-столовая. Приезжих ожидают уютные номера в гостинице.

Коллектив управления № 152 треста «Югозападтрансстрой» продолжает строительство в селе Кодаки.

На снимке: центральная часть нового села.

Фото Ю. Мосенжника.

Фотохроника ТАСС

ПОЛИТИНФОРМАТОРЫ УЧАТСЯ

20 ноября в школе политинформаторов и агитаторов при райкоме партии состоялось очередное занятие. Собравшиеся прослушали беседу заведующей партийной библиотекой З. П. Парфенюк «Как работать политинформатору над политической литературой?».

Затем слушатели продолжили работу по секциям. Политинформаторы-международники прослушали лекцию «Сущность и основные направления идеологической борьбы на современном этапе». Ее прочитала секретарь райкома партии Н. В. Устьянцева.

Главный бухгалтер СМУ-5 В. В. Баруздин рассказал политинформаторам-экономистам о новой экономической реформе в укреплении внутрипроизводственного хозяйственного расчета.

Для политинформаторов секции внутренней жизни страны с лекцией «Дисциплина и организованность — необходимое условие укрепления советского государства» выступила следователь районной прокуратуры Л. А. Лукьянченко.

Е. ВАСИЛЬЕВА

Учиться, учиться и учиться!









На снимках: лучшие учащиеся школы рабочей молодежи поселка Нижневартовска **Раиса Земан**, радиооператор стройтреста (9 класс). **Петр Морозов**, слесарь НПУ «Мегионнефть» (10 класс). **Светлана Новожилова**, маляр СМУ-5 (11 класс), **Александр Шуваев**, электросварщик (10 класс).

Фото А. НОВОСЕЛОВА.

И в учебе, и в работе — впереди

Закончилась первая учебная четверть в школе рабочей молодежи. Успешно завершили ее ученица седьмого класса **Мина Семеновна Никулина**, работница пристани, учащиеся восьмого ускоренного класса — коммунист, электрик СМУ-5 **Михаил Матвеевич Родькин** и комсомолец, тракторист СУ-18 **Василий Георгиевич Колесников**. М. М. Родькину и В. Г. Колесникову в январе 1969 года предстоит серьезное испытание — экзамены за курс восьмого класса. Можно надеяться, что это испытание они выдержат с честью.

В восьмом основном классе лучшими зарекомендовали себя **Василий Николаевич Никонов**, член ВЛКСМ, вышкомонтажник конторы бурения, **Борис Васильевич Пестряков**, дизелист СМУ-3, комсомолец (в школе он вместе с Николаем Шулаевым возглавляет комсомольский штаб), **Раиса Ивановна Смолонурова**, работница столовой орса № 3.

В девятых классах хорошо занимались в эту четверть **Валентина Дмитриевна Борисова** — работница РК КПСС, **Раиса Григорьевна Земан** — радиооператор стройтреста, **Альдон Романович Гэлодок** — матрос пристани.

Хорошей успеваемостью порадовали десятиклассники **Петр Петрович Морозов**, член ВЛКСМ, слесарь ПВС НПУ и **Александр Филиппович Шуваев**, коммунист, электросварщик треста.

Нелегко приходится выпускникам—одиннадцатиклассникам. Но и здесь немало отличников. Лучшие из лучших в 11-х классах — **Светлана Евсеевна Новожилова**, маляр СМУ-5 и электрик этого же управления **Юрий Павлович Фомин**.

Приятно слышать, что и на производстве имена этих людей произносятся в числе лучших.

Впереди еще много дел — и на работе, и в школе. Добрых вам успехов!

Т. ШУВАЕВ,
директор ШРМ.

ШКОЛА СТАЛА РОДНОЙ

КАК ШКОЛА помогает мне в работе? Мы всюду и на работе всегда практически сталкиваемся с теорией. А теория без практики мертва. В жизни нередко встречаются товарищи, которые, занимая высокие посты, не имеют соответствующего образования. Они часто вызывают усмешки у подчиненных: не правильно выражают свою мысль, не умеют технически верно назвать детали машины.

Я и сам иногда усмехался, встречаясь с такими людьми. Но ведь у них за плечами огромная практика, которую не заменят и десять дипломов. Выходит, не надо и учиться? Нет, я этого еще никому не сказал. Мало знать на отлично машины, нужно знать людей, знать жизнь, уметь ставить себя на чье-то место.

Я приехал в Нижневартовск в 1966 году. Сначала работал в конторе бурения. Не буду много описывать, но расскажу, как меня потянуло в школу.

Жил я в общежитии. Как новичку, мне было очень трудно. Откровенно, я совсем растерялся. Проработал четыре месяца и решил ехать домой. И вот, когда уже было принято твердое решение, я как-то в одиночестве бродил по улице. Было почему-то плохо на душе. Я ходил и проклинал себя за то, что забрался в эти края.

Люди куда-то шли, спешили, жили своими заботами. Навстречу мне шли молодые парни и девушки. Они смеялись и пели, и так захотелось быть в их обществе.

И что вы думаете? Эти парни и девушки окружили меня и предложили идти вместе с ними кататься с горки. Не успел я одуматься, как меня взяли под руки и потащили к горке. Все стали кататься, а я стоял и думал: «И чего в душу лезут?»

Ко мне подошел молодой парень, протянул руку и назвался Володей (это был комсомольский вожак). Я назвал свое имя. Потом мы долго катались с горки вместе.

В общежитие я пришел веселым и жизнерадостным. Ребята спрашивали, уж не влюбился ли я.

Потом стал присматриваться, как же живут ребята. Я заметил, что они читают книги, газеты, и что удивительно, после тяжелой вахты на буровой многие ходят в школу. И я пришел в школу.

Я долго не учился, все уже забыл, и был очень благодарен учителям, что они не только на уроках, а и в выходные дни помогали нам, когда встречались трудности. Я видел, что педагогам нелегко учить нас, имеющих долгий перерыв, и я бросил школу, считая что уже толку от меня мало. Опять за выпивками и танцами пролетел год. Меня встречали товарищи, спрашивали, почему я не хожу в школу. Я им говорил какую-то неправду, а самому хотелось быть с ними.

На следующий год я возобновил учебу и закончил десятый класс. Сейчас учусь в одиннадцатом.

Сказать Вам откровенно? Очень трудно учиться и работать, но еще труднее, если есть большой перерыв в учебе. Я многое еще не знаю, и то, что сейчас преподают, даже самое элементарное, кажется новым. Но чем больше познаешь, тем больше хочется знать.

Ну, а что же сказать еще о школе? Она во многом помогает, делает человека лучше, прекрасней, уводит его от разгульной жизни. Если бы я не ходил в школу, я бы выпивал, шатался с друзьями по улице, может быть, даже стал прогульщиком на работе, ссорился с женой, а может быть, просто работал, был хорошим семьянином, приносил бы все до копейки домой и жил бы как «червяк»-обыватель.

Почему многие бросают школу? Они стесняются своей отсталости. Или пропустив неделю, две не решаются придти опять. А другие просто хотят лишь больше заработать, особенно семейные.

Лично для меня школа стала всем. Постараюсь закончить ее и получить аттестат.

В. ЛОБАНЦЕВ,
машинист экскаватора.

Твой товарищ учится

В СЕНТЯБРЕ классы нашей школы были переполнены: негде сидеть. Прошла неделя — стало свободнее. Прошел месяц — совсем просторно: в классах появились свободные столы. Остались только те, кто действительно пришел учиться. Слабовольные ушли из школы. Но за ними ходят классный руководитель, администрация. Все убеждают, доказывают, что учиться необходимо...

В восьмом классе (ускоренном) учились из АТК Завьялов Анатолий, Дмитриев Геннадий, Давлетшин Василий, Трифонов Вячеслав. Все они в начале учебного года выражали намерение окончить восьмой класс, но... бросили учиться. Руководство АТК этот факт не беспокоит, хотя восьмилетнее образование обязательно иметь каждому. И остался в восьмом классе из АТК один ученик—Кугаевский Петр. Не ходит в школу и Ларина Нина, бригадир штукатуров-маляров из СУ-13. Какой пример показывает она этим членам своей бригады: Алсу Фаттаховой, Флере Ракаевой? Руководители СУ-13 тоже не смогли повлиять на свою передовую производственницу.

Пройдет время, и все учащиеся, оставившие школу, поймут. Сама жизнь заставит их сесть снова за парту. Жаль, что будет упущен год, а то и больше. В коллективах же зачастую почему-то безразличны к труженикам, которые обязаны учиться.

Е. ГЕНЗЕ,
преподаватель ШРМ.

И взрослых... надо воспитывать

Слова А. П. Чехова: «В человеке должно быть все прекрасно: и лицо, и одежда, и душа, и мысли» остаются всегда свежими. Человек коммунистического завтра должен быть гармонично сложен, умен, образован. Важную роль в воспитании всех этих качеств играет школа. Она должна не только учить, но и воспитывать.

Трудно воспитание детей, тем более — юношей, девушек, одним словом, взрослых уже со сложившимися характерами, привычками. Учителя ШРМ должны обладать чуткостью и большими способностями, чтобы своих взрослых питомцев учить и воспитывать так, чтобы те не замечали, что их воспитывают.

Молодежи свойственно стремление к романтичному. Это делает ее особенно отзывчивой на любые начинания, не только хорошие, но и плохие. Стремление к необычному может вылиться в озорство, хулиганство. Как будто этим самым будет продемонстрирована «смелость», «оригинальность». Некоторая часть юношества, видя в жизни отдельные теневые стороны, ошибочно думает, что они составляют основу нашей жизни, разочаровываются, впадают в отчаяние, пессимизм, в крайности.

Поэтому молодежи, вступающей в жизнь, нужны умные наставники, учителя. Очень хорошо, что большинство молодых людей посещает школу, университеты культуры, учатся заочно. Ну, а как быть с теми, кто замыкается сам в себе, в собственном «Я»? На мой взгляд, мимо этого не должны проходить товарищи, общественность предприятия, семья. Молодых людей нужно «загружать» поручениями, конечно, посильными.

Для тех, кто посещает Нижневартовскую ШРМ, время не проходит даром. Каждый понедельник с учащимися проводятся 20-минутные беседы на самые различные темы. Здесь и история комсомола и партии, история нашего поселка, знакомство с интересными людьми, просмотр кинофильмов. В зале можно всегда прочитать новый бюллетень по литературе, математике. Для интересующихся политикой организован уголок «А что происходит вокруг нас».

Внутреннюю жизнь школы отражает стенная газета «Знание — сила». Хочется сказать, что небольшой коллектив Нижневартовской ШРМ делает многое, чтобы учащаяся молодежь вышла из школы не только со знаниями, но и тактичной, внимательной, отзывчивой.

Коллектив учителей нашей школы надеется, что и коллективы предприятий будут в тесном содружестве с нами бороться за воспитание своих тружеников — наших учащихся.

Это забота не только школы, но всей общественности.

А. БАРАНОВА,
преподаватель ШРМ.

Субботняя страница

Каскад удивительных достижений

Проводившаяся впервые в истории в Латинской Америке, в условиях высокогорья (высота Мехико более 2000 метров над уровнем моря), XIX Олимпиада принесла целый каскад удивительных достижений, особенно в легкой атлетике и плавании.

Советские спортсмены завоевали солидное количество медалей — 29 золотых, 32 серебряных и 30 бронзовых, всего — 91.

В этом небольшом обзоре трудно, даже невозможно, рассказать о всех наших призерах Мехико. Расскажем лишь о «золотых».

Отлично показали себя гимнасты. Паша женская команда, в которой все сплошь были олимпийские дебютантки, стала чемпионом. Ее составляли: ленинградка Наталья Кучинская, москвички Зинаида Воронина и Ольга Карасева, Любовь Бурда из Воронежа, Лариса Петрик из Витебска и Людмила Турищева из Грозного. Кроме того, Кучинская получила золотую медаль за упражнения на бревне, а Петрик (как и чехословацкая гимнастка Вера Чаславска) — за вольные упражнения.

Мужская наша сборная гимнастов уступила только японцам, завоевав командную серебряную награду. Но и у мужчин было «золото». Его получил абсолютный чемпион мира москвич Михаил Воронин в опорном прыжке и на перекладине (вместе с японцем Накаямой).

Как всегда, порадовали штангисты. Три наших богатыря стали олимпийскими победителями — ленинградский средневес Борис Селицкий, установивший олимпийский рекорд в сумме троеборья — 485 килограммов, атлет полусреднего веса Виктор Куренцов из Москвы, добившийся мирового рекорда в толчке — 187,5 кг и олимпийских достижений в жиме — 152,5 и сумме троеборья — 475 кг, а также киевский тяжеловес Леонид Жаботинский, который в Мехико довел олимпийские рекорды в жиме до 200 кг и в рывке до 170 кг. В сумме он поднял 572,5 кг.

Трех наград добились гребцы: Людмила Пинаева из Ленинграда (на байдарке-одиночке), Александр Шапоренко из Сум и Владимир Морозов из Киева (на байдарке-двойке), а также Анатолий Сасс и Александр Тимошинин (оба — Москва) на «академической» парной двойке.

Точные уколы и удары наносили наши фехтовальщики. Советская команда рапиристок — мил-



ра Боба Бимона на 8 м 90 см), Янис Лусис из Риги, победивший в метании копья с новым олимпийским рекордом — 90,10 м, и Владимир Голубничий из Сум, открывший счет нашим золотым медалям на мексиканской олимпиаде и первенствовавший в спортивной ходьбе на 20 км.

* * *

На снимках: (вверху) — олимпийский чемпион В. Санеев во время установления мирового рекорда по тройному прыжку.

Советские гимнастки (слева направо первый ряд): Л. Турищева и Л. Бурда; (второй ряд): Л. Петрик, З. Воронина, О. Карасева и Н. Кучинская. Они олимпийские чемпионки в командном зачете.

НЕКОТОРЫЕ ИТОГИ XIX ОЛИМПИЙСКИХ ИГР



няк из Вильнюса. Также трех золотых медалей удостоены: Борис Гуревич из Киева в среднем весе и Александр Медведь из Минска в тяжелом (вольная борьба), Роман Руруа из Тбилиси в полулегкой категории (классическая борьба).

Олимпийскими победителями вышли наши волейбольные команды — и мужская, и женская. Ленинградский конник Иван Кизимов, победивший в соревнованиях на Большой олимпийский приз по выездке, киевский яхтсмен Валентин Манкин, показавший себя лучше всех в соревнованиях по парусному спорту в классе «финн».

Слабее, чем ожидалось, выступили пловцы, мастера академической гребли, велосипедисты (последние вообще остались без наград) и легкоатлеты. Однако и среди поклонников «королевы спорта» три золотых лауреата — Виктор Санеев из Сухуми, установивший баснословный мировой рекорд в тройном прыжке — 17 м 39 см (это его достижение стало в одном ряду с потрясающим прыжком в длину американского нег-

Олимпийским «первооткрывателем» стал москвич Евгений Петров. Он выиграл состязания в стрельбе на круглом стенде, впервые в истории включенной в программу олимпийских игр. Его земляк Григорий Косых первенствовал в стрельбе из матчевого пистолета с новым олимпийским рекордом — 562 очка из 600 возможных.

Высших почестей добились три наших боксера: в легчайшем весе Валерий Соколов из Чебоксар, в первом среднем Борис Лагутин из Москвы и в полутяжелом Дан Позчанки Елена Новикова и Татьяна Самусенко, москвички Александра Забелина и Галина Горохова вместе с молодой Светланой Чирковой из Таллина — завоевала высший олимпийский трофей. Новикова стала еще и олимпийской чемпионкой в личных соревнованиях. Успех праздновали и наши фехтовальщики на саблях — Марк Ракита и Умар Мавлиханов из Москвы, Эдуард Винокуров из Ленинграда, Владимир Назлымов из Махачкалы и Виктор Сидяк из Львова.

Показывает Нижневартовская телестудия

23 НОЯБРЯ, СУББОТА

19.00 Фильм **«Хочу все знать» № 45.**

19.10 Фильм **«Медвежонок и тот, кто живет в речке».**

19.20 Докум. фильм **«Автографы на льду».**

19.40 Фильм-концерт **«Концерт-67».**

20.10 Худож. фильм **«После свадьбы».**

24 НОЯБРЯ, ВОСКРЕСЕНЬЕ

12.00 Худож. фильм **«Необыкновенный город».**

19.00 Фильм **«Фитиль» № 56.**

19.10 Фильм-концерт **«Концерт-64».**

20.30 Худож. фильм **«Карамболь».**

ДРУГ ШАГАЕТ РЯДОМ

ИРИНА ВОЛК

Григорий вошел в магазин и весело поздоровался с двумя молоденькими продавщицами:

— У себя директор?

Черноглазая высокая Зина, помедлив, ответила:

— Там у него...

Григорий, недослушав, открыл узенькую дверь. Иван был не один. Напротив него сидел юноша в пенсне, в лице которого было что-то жесткое и неприятное. И по тому, как был оборван разговор между ними и как вдруг вспыхнуло лицо Ивана, Григорий понял: не вовремя пришел, помешал.

В крохотном кабинетике все было как всегда: кипел чайник на электрической плитке, на белом шкафчике стояла прикрытая салфеткой хлебница. Григорий знал, что в шкафчике обязательно лежат кисленькие конфеты, до которых Иван большой охотник, хотя и скрывает эту слабость от других. Сейчас, сменившись с дежурства, Григорий мечтал выпить чашку крепкого чая, обсудить с Иваном последний футбольный матч, договориться о воскресной рыбалке. А на вечер он приготовил своему другу сюрприз: два билета на концерт в милицейский клуб, куда приедут артисты эстрады. Словом, было так много планов...

— Друг мой, — засуетился Иван, представляя Григория незнакомому парню. — Знаешь ли, его выдвинули с завода в милицию, а меня в торговлю...

Какие-то странные, заискивающие нотки звучали в голосе Ивана. «Боится он что ли этого типа?» — с досадой подумал Григорий.

Парень приподнялся, сунул Григорию потную руку и, словно не замечая, как тот торопливо одернул свою, сказал неожиданно тонким голосом:

— Евгений Алмазов, я тоже могу назвать себя другом Ивана... Простите, Ивана Васильевича...

Это было новостью для Григория: за десять лет знакомства с Иваном, он никогда не видел Алмазова и не слышал о нем ничего...

— Очень приятно, — медленно проговорил Григорий и, обращаясь к Ивану, безразлично сказал:

— Вот билеты принес. Может, пойдешь?

— Сегодня не могу. Занят... Ты лучше с Зиной сходи, — и, схватив билеты, почти выбежал из кабинета.

На несколько минут Григорий и Алмазов остались одни.

— Мне о вас Ваня много говорил, — начал тот, — и как вы по доброй воле в милицию пошли служить, и какие у вас принципы...

— Принципы у каждого человека должны быть, — резко ответил Григорий. — Но принципы разные бывают...

В глазах парня, как ему показалось, мелькнула еле уловимая насмешка...

— Конечно... — хотел что-то сказать Алмазов, но его перебил появившийся в дверях Иван. У него уже не было в руке билетов.

Сбращаясь к Григорию, он попросил:

— Ты выйди на минутку... Там тебя ждут...

Окончательно сбитый с толку, Григорий вышел. Его окликнула Зина.

— Передал в надежные руки? — спросила она.

— Ты это о чем? — удивился Григорий.

Зина вытащила из кармашка халата знакомые зеленые билеты.

— Просил, чтобы я с тобой на концерт сходила.

— А он что, правда серьезно занят? — полюбопытствовал Григорий.

— Ты заходи за мной вечером, я все расскажу, — шепнула Зина и начала показывать подошедшей покупательнице новые, только что присланные из Ленинграда духи.

Григорий вздохнул и направился к выходу. На душе у него было тревожно. Сколько лет вместе, но еще никогда не видел Ивана таким жалким, растерянным... С ним что-то случилось... Но что? На работе вроде все хорошо. Магазин на отличном счету. Впереди — свадьба с Зиной. Обещают квартиру...

В этот вечер обычно веселая, жизнерадостная Зина была печальна. В антракте она призналась:

— Мы с Иваном в последнее время никуда вместе не ходим. Он все с этим Алмазовым куда-то исчезает. Может, тот познакомил его с другой девушкой? — она отвернулась и приложила платок к губам, чтобы не разрыдаться. — Выпивать стал.

— Выпивать?! Не может быть: он же никогда не то что водки — пива в рот не брал.

Зина махнула рукой.

— Пока ты в командировке был, Ивана словно подменили. Нервничает, грубит покупателям, от меня все скрывает...

(Продолжение следует).

Редактор В. КОРЧЕМКИН.

Нижневартовская типография управления по печати Тюменского облисполкома Заказ 101.

Пролетарии всех стран, соединяйтесь!

ЛЕНИНСКОЕ ЗНАМЯ

ОРГАН НИЖНЕВАРТОВСКОГО РАЙОННОГО КОМИТЕТА КПСС И РАЙОННОГО СОВЕТА ДЕПУТАТОВ ТРУДЯЩИХСЯ ТЮМЕНСКОЙ ОБЛАСТИ

№ 141 (2499) Год издания 27-й | ВТОРНИК, 26 НОЯБРЯ 1968 ГОДА | Цена 2 коп.

Ярче светите, очаги культуры!

Все культурно-просветительные учреждения нашего района — клубы, библиотеки, Красные чумы и уголки — организуют свою деятельность в тесной связи с подготовкой к славному ленинскому юбилею. Открываются новые красочные выставки, посвященные В. И. Ленину, Ленинские комнаты, проводятся ленинские чтения. Сейчас нет более важной задачи, чем ярко, впечатляюще показать жизнь и деятельность великого вождя, вклад партии и народа в выполнение ленинских заветов.

Работникам очагов культуры необходимо организовать работу, чтобы она носила не только просветительный характер, но и воспитывала у наших тружеников коммунистическую убежденность, поднимала их общественную и трудовую активность.

Много интересного проводится в клубах Нижневартовска. Встречи с ветеранами Великой Отечественной войны, участниками исторических событий, организуемые клубом «Юбилейный» — это хорошее начало, которое следует распространить на другие очаги культуры. Надо только, чтобы эти встречи носили не формальный, трафаретный характер, а обогащали слушателей чем-то новым, запоминающимся.

Широкие возможности у работников клубов для развития художественной самодеятельности. Наш народ богат талантами, поэтому в период подготовки к ленинскому юбилею необходимо ярче, самобытнее развертывать деятельность творческих коллективов через смотры-конкурсы, драматические и музыкальные спектакли, концерты, выступления.

Неплохо начали работу новые руководители драматического и эстрадного кружков при клубе имени 50-летия ВЛКСМ. При соответствующей помощи общественности, районного комитета ВЛКСМ, руководства НПУ они смогут решить более сложные задачи — создание народного хора и танцевального ансамбля.

Все большую значимость приобретает созданный райкомом партии при клубе имени 50-летия ВЛКСМ клуб политической информации. Подобные клубы должны быть организованы во всех поселках.

Тепло встретили строители нефтепровода Нижневартовск—Усть-Балык выступление агитбригады «Молодость таежного края». Необходимо чаще практиковать выезды таких агитколлективов во все отдаленные уголки района.

Труженики наших предприятий в честь 100-летия со дня рождения В. И. Ленина приняли и принимают высокие обязательства по досрочному выполнению пятилетки. Долг работников клубов — доступными им средствами пропагандировать опыт передовиков, раскрывать патриотическое значение каждого успеха в коммунистическом строительстве.

Сейчас, в зимнее время, центр культурно-массовой работы с населением переместился в клубы, Красные чумы, библиотеки, красные уголки. Долг работников культпросветучреждений так организовать свою деятельность, чтобы очаги культуры светили ярким огнем в деле коммунистического воспитания трудящихся.

На Ленинской трудовой вахте





●*●

В бригаде изолировщиков СУ-18, которой руководит Галина Горшкова, — все женщины. Работая на изолировке трубопровода теплотрасс 5 и 5 «а» кварталов, бригада добилась значительных успехов. План выполнения сменных заданий составил 104 процента. Все работы сданы с хорошим качеством.

На снимке: бригадир Г. Горшкова.

Фото А. НОВОСЕЛОВА.

●*●

МОЛОДО– НЕ ЗЕЛЕНО

Бригада водителей автобазы № 95, которой руководит Виктор Боздунов, комсомольско-молодежная. В предпраздничном социалистическом соревновании она заняла первое место. Бригаде вручено переходящее Красное знамя.

План по грузообороту бригадой выполнен на 170 процентов. Группа молодых передовиков награждена значками ЦК ВЛКСМ «Молодой передовик производства», Почетными грамотами. Среди них—Иван Ерохно, Василий Иванов, Анатолий Маслов, Анатолий Маркелов.

Свои успехи в труде молодежь посвящает 100-летию со дня рождения В. И. Ленина.

Н. ШУЛАЕВ,
секретарь комсомольской организации автобазы № 95.

Новые страницы литературной Ленинианы

Издательство «Московский рабочий» готовит к 100-летию со дня рождения В. И. Ленина одиннадцать книг общим тиражом 576 тысяч экземпляров. Уже вышли в свет иллюстрированные сборники: «В. И. Ленин и Ульяновы в Подольске», «Смоленская губерния в документах В. И. Ленина». Готовятся две книги, посвященные московскому периоду деятельности вождя.

О торжестве ленинизма и претворении ленинских идей в жизнь расскажут читателям издания «По заветам вождя», «Имени Владимира Ильича» и другие, с ленинскими местами в Москве и подмосковье познакомят книги «Ленин в Горках», «Мавзолей В. И. Ленина», «Кабинет и квартира В. И. Ленина в Кремле».

Двенадцать юбилейных изданий выпустит издательство «Детская литература». Среди них особое место занимает книга «Жизнь Ленина». Юные читатели получат книгу Н. К. Крупской «Из воспоминаний о В. И. Ленине».

ТАСС.

Дорога ... на Самотлор

На строительстве трассы Нижневартовск—Мегион, которую возводит СУ-909, не прекращаются земляные работы. Сейчас ведется отсыпка грунта на 135 пикете. Это значит, что до Мегиона осталось 8 километров. Шесть из них — болота.

Механизаторы управления развернули социалистическое соревнование в честь знаменательной даты — 100-летия со дня рождения В. И. Левина. Бульдозеристы Г. Суспицын, К. Иванов, электрогазосварщик Н. Кончер и другие взяли на себя повышенные соцобязательства.

В начале следующего года начнется выторфовка болот и отсыпка грунта на трассе, ведущей на Самотлор. Предусмотрено планом подготовить три километра насыпи будущей дороги.

В. ЛЕЙТЛАНД,
мастер СУ-909



Строители Красноярской ГЭС закончили монтаж четвертого агрегата. К 50-летнему юбилею Ленинского комсомола агрегат сдан в эксплуатацию.

На снимках: славно потрудились на монтаже агрегата (слева направо) П. М. Солкин, Н. И. Андреев, В. Г. Дудченко, В. Д. Немцов; справа—четвертый агрегат Красноярской ГЭС.

Фото Ю. Барминна и Л. Портера.

Фотохроника ТАСС.

Совхоз строится

Мегионский молочно-овощной совхоз в этом году за счет своих сбережений построил хранилище на 600 квадратных метров для зерна и фуража, оборудовал склад под сено.

До конца года намечено закончить строительство коровника на 200 мест, ввести в строй парниковое хозяйство, телятник.

Неплохо потрудились труженики сельского хозяйства Мегиона. Среди лучших — трактористы В. К. Свиридов, И. П. Варлаков, В. Н. Никитин, шофер И. К. Темкин, доярка З. П. Ильина.

Сейчас в коллективе ширится социалистическое соревнование в честь знаменательной даты — 100-летия со дня рождения В. И. Ленина.

Я. КОПЫЛОВ,
директор Мегионского молочно-овощного совхоза.

Заседание комиссии по подготовке международного совещания коммунистических и рабочих партий

С 18 по 21 ноября 1968 года в Будапеште состоялось заседание комиссии по подготовке международного совещания коммунистических и рабочих партий.

В заседании приняли участие представители 67 коммунистических и рабочих партий.

Подготовительной комиссией в соответствии с договоренностью, достигнутой на ее предыдущем заседании в сентябре—октябре 1968 г., рассмотрен вопрос о созыве международного совещания коммунистических и рабочих партий и порядке его дальнейшей подготовки. В результате широкого и всестороннего обсуждения участники подготовительной комиссии пришли к выводу о том, чтобы созвать международное совещание коммунистических и рабочих партий в Москве в мае 1969 года с повесткой дня, определенной на консультативной встрече: «Задачи борьбы против империализма на современном этапе и единство действий коммунистических и рабочих партий, всех антиимпериалистических сил».

Участники подготовительной комиссии условились также о том, чтобы 17 марта 1969 года созвать в Москве очередную сессию комиссии, которая рассмотрит проекты документов будущего совещания, вынесет решения по организационным вопросам его проведения и определит его точную дату.

Работа подготовительной комиссии проходила в атмосфере свободного обмена мнениями и в духе товарищеского сотрудничества. Она продемонстрировала решимость коммунистических и рабочих партий укреплять связывающие их узы дружбы и солидарности на основе марксизма-ленинизма и пролетарского интернационализма.

ТАСС.



Хабаровский край. Нанайское село Верхний Нерген. Более 35 лет назад приехала сюда на работу выпускница Хабаровского музыкально-педагогического техникума Капитолина Дорохова. Сотни ее питомцев трудятся ныне в разнообразных отраслях народного хозяйства. Заслуженный учитель школы РСФСР Капитолина Павловна Ходжер (Дорохова) пользуется в Нанайском районе глубоким уважением.

На снимке: К. П. Ходжер среди учащихся.

Фото Г. Хренова. Фотохроника ТАСС.

Не повторить ошибки прошлого года

Замечательные люди работают в Ваховской нефтеразведочной экспедиции. Любят они трудиться да так, что забывают о времени, о культурном досуге. Забыли об этом и члены бюро, и его секретарь — водитель тягача В. К. Гондюк. На первый план деятельности партбюро они ставили только производственные вопросы. Такой односторонний подход к делу и привел работу парторганизации к серьезным ошибкам.

Взять, к примеру, политико-массовую работу. Ни секретарь бюро, ни его члены ни разу не вспомнили о ней. Не читаются лекции, не проводятся беседы, а члены бюро, кстати, имеющие немалый партийный стаж, не первый раз избирающиеся в руководящие органы, ко всему относятся хладнокровно. Ждут, когда приедет лектор из райкома.

А в экспедиции работает немало людей с высшим образованием, многие учатся заочно в институтах. Только в школе трудятся 12 педагогов, есть заведующий клубом. Всем этим отрядом высокообразованных людей, способных вести идеологическую, политико-массовую пропаганду, по сути дела, никто не руководил. Все знали только свои производственные обязанности и больше ничего.

Недостаточно руководило партбюро деятельностью комсомольской, профсоюзной и другими общественными организациями. Получалось так, что партийная организация сама по себе, комсомольская и профсоюзная — тоже. Ни разу их руководители не заслушивались ни на заседании бюро, ни на партийном собрании.

Такая бесконтрольность, разрозненность, естественно, ни к чему хорошему не привели. Руководители общественных организаций не чувствуя за собой должного контроля, ослабили свою деятельность, а некоторые попросту забыли об ответственности за поручения. Так, члену бюро, заместителю секретаря парторганизации тов. Амбарцумову А. Л. поручили руководить группой народного контроля. За год группа не провела ни одной проверки, не выступила инициатором за бережливость социалистической собственности, мало занималась вопросами государственного отношения к материальным ценностям.

Если так относились к поручениям члены бюро, то что говорить о других коммунистах? Поэтому не случайно почти бездействовала профсоюзная организация (бывший председатель разведкома т. Тихонов), не действовал товарищеский суд, эпизодически велась работа в клубе.

Все это явилось результатом беспланової, бессистемной работы партбюро, которое собиралось очень редко. Партийные собрания проводились еще реже. Да и на них, кроме хозяйственных, не обсуждались никакие вопросы, решения не контролировались и, естественно, оставались не выполненными.

Не занималась партийная организация и ростом своих рядов. За отчетный период она уменьшилась на семь членов. Это характеризует ее авторитет. А ведь в экспедиции есть замечательные люди, достойные высокого звания коммуниста. Но, ведя вот такую одностороннюю, притом—неглубокую работу только по контролю за хозяйственной деятельностью администрации, партбюро упустило главные вопросы партийной жизни.

Избрав новый состав партийного бюро, коммунисты экспедиции выразили уверенность, что оно учтет замечания, высказанные на отчетно-выборном собрании, станет по-настоящему руководить всей деятельностью коллектива предприятия. Труженики экспедиции могут не только хорошо работать, но в праве рассчитывать на культурный отдых и удовлетворение всех морально-бытовых запросов. Партийное бюро должно руководить всеми общественными организациями коллектива.

В. КИСЕЛЕВ.

Идут отчеты и выборы

ЗАОЧНИК СПЕШИТ В БИБЛИОТЕКУ

Все, что человечество совершило на протяжении тысячедетий, все накопленные им знания, опыт труда и борьбы запечатлены на страницах книг. Книги являются хранителями и передатчиками всех этих богатств. Без них огромная доля духовных ценностей пропала бы бесследно.

У молодежи сейчас заметно возросла тяга к книге. Большим спросом у юношей и девушек пользуется, например, литература о внутренней и международной жизни нашей страны, о революции, о Великой Отечественной войне, о современной жизни.

Многие наши молодые читатели учатся в вечерней школе, в техникумах и институтах. Ту литературу, которая необходима для них, но отсутствует, мы выписываем по междубиблиотечному абонементу.

Библиотека не только подбирает для заочников нужную им литературу, но и помогает им составить индивидуальные планы чтения, советует, как работать над книгой, как составлять конспекты.

Передо мной лежит читательский формуляр А. П. Алешкова. В нем записано много ленинских работ, общественно-политической литературы, художественной. Хозяин этого формуляра совмещает работу с учебой в лесотехникуме.

Очень много разнообразной литературы читают О. Анисимова, Т. Бабенко, И. Трей, О. Пилипчук и другие. Аккуратно и бережно обращаются они с книгами, всегда в срок возвращают взятую литературу.

Для многих наших читателей библиотека стала любимым местом отдыха и работы.

Т. ТИХОНОВА,
заведующая районной библиотекой.



Суровый ноябрьский мороз не остановил работы строителей на теплотрассе пятого квартала поселка Нижневартовска.

На снимке: укладка перекрытий теплотрассы в районе улицы Таежной.

Фото А. Новоселова.

Дела пионерские

Пионерская дружина Мегионской средней школы готовится к большому «форуму народов мира». Каждый отряд будет представлять делегацию одной страны, состоящую из четырех «жителей», одетых в национальные костюмы.

С жителями самых отдаленных уголков земного шара, с их песнями и танцами познакомит школьников «форум народов мира»

Н. СКИБЮН,
заместитель директора.



Наперекор трудностям

БЫЛО ТАКОЕ поколение мальчишек и девчонок, которым в грозном сорок первом году исполнилось не больше десяти. В тех семьях, где старшим был сын, уходивший на фронт отец отдавал такой наказ:

— Ну, вот, Миша, ты теперь — старший мужчина в доме. Будешь теперь за меня своим братьям и сестрам.

А братьев и сестер у Миши было семь. Отец уходил в далекое и неведомое, а сын забросил все, что связывало его с детством: школу и беззаботные игры, становился полноправным колхозником, зачислялся в разряд трудоспособных мужчин.

И были еще такие девочки, которых из разрушенных бомбежками городов привозили в далекий тыл одних, без родителей. Но о них, часто не знавших своей фамилии, нельзя было сказать, что они без роду и племени. Все они были племени сильного, имя которому — советский народ. И в глухих сибирских колхозах находились для таких малышек заботливые отцы и нежные матери.

Вот из этого поколения и вышли Альбина и Михаил Родькины.

Более трех лет назад приехали они в Нижневартовск из далекого алтайского колхоза. Приехали всерьез и надолго, чтобы строить новый город и растить своих детей. Создавалось тогда строительно-монтажное управление № 5. Поступили на работу в него и до сего времени ему не изменили.

Жили и на частной квартире, и в балке. Жили с неудобствами и трудностями. Но не забывали молодые супруги о том, чего не смогли в свое время взять от жизни — о своем образовании, о школе. Желание учиться было сильным, но нельзя было уйти в школу от малых детей. Год Альбина и Михаил учились заочно. Освежилась память, появились навыки работы с книгой, подросли и дочери. Третьеклассница Галя могла присмотреть за младшей сестренкой Светой. Родителям можно теперь было вечерами уходить в школу. Нынче Михаилу предстоит сдавать экзамены за восьмой класс, а Альбине за полный курс средней школы.

Мы сидим в чистой, скромно обставленной квартире Родькиных. Ничто здесь не говорит о мещанских интересах хозяев. Михаил только что привел из детсада Светлану. Из школы возвращается Галина. Она нынче ученица четвертого класса. Учится только на четыре и пять.

— Вот так и живем, — говорит Михаил. — Раньше было труднее: в школу ходили поочередно. Но учиться и сейчас трудно, особенно мне. Прихожу с уроков и еще сижу до двух часов ночи с книгами. Но всю неделю так невозможно. Занимаемся в воскресенье, в среду и субботу по вечерам. Всей семьей за уроками сидим. Глядя на нас, и Светлана «уроки учит».

— Ну, а как же с отдыхом? — спрашиваю я.

— В кино приходится бывать очень редко, телевизор только смотрим.

— А лето как провели?

Лето Родькины провели хорошо. Родители отдыхали в Туапсе, побывали в Москве, Галина была в пионерском лагере на Кавказе, Света у дедушки и бабушки на Алтае.

В СМУ-5 об Альбине и Михаиле Родькиных говорят как о лучших производственниках, в е теранах предприятия. Хочется добавить: хорошая семья, в которой труд и учеба составляют основное содержание.

Г. БОРИСОВ.

На снимке: супруги Родькины.
Фото А. Новоселова.

Нам пишут

Идет „мягкое золото“

Охотники Охтеурского госпромхоза успешно продолжают промысловый сезон. На приемный пункт сдано на 15 тысяч рублей «мягкого золота».

Лучшими охотниками В. Я. Хохлянкиным, Г. В. Хохлянкиным, С. Б. Сигильетовым и другими отстреляно по 140-150 штук белок.

М. СИГИЛЬЕТОВА,
заведующая клубом.

Искреннее спасибо

У нас в квартире внезапно вырвало заглушку в отопительной системе, и вода залила помещение. Своими силами мы ничего не могли исправить. Пришли на помощь соседи Гусины и Исаевы: срочно вызвали сантехников из котельной. Ребята-сантехники, не успевшие снять с себя мокрую спецодежду, сразу же пришли к нам, быстро устранили течь и исправили кран в подъезде. Когда мы стали благодарить их, они скромно ответили: «Это наша работа».

От всей души благодарим сантехников Николая Максимовича Гузеева и Петра Морозова за чуткость и отзывчивость, тем более наш дом не относился к обслуживаемому ими участку.

КРЮКОВЫ.
Поселок Нижневартовск.

В школьной столовой

Недавно открылась столовая орса НПУ в Нижневартовской восьмилетней школе. Дети в организованном порядке получают горячее питание.

Заглянем в меню: котлеты, каша, гуляш, чай, свежие яблоки, булочки — это уже неплохо, но желательно, чтобы побольше в меню входило овощных блюд, молочных продуктов. А чтобы школьник хорошо рос, учился, имел крепкие зубы, ему необходимо ежедневно употреблять не менее двух стаканов молока... Кому не известна эта истина! Но в поселке пока плохо организована торговля молоком, поэтому дома родители не всегда могут ввести молоко в рацион питания. Неплохо было бы работникам орса организовать доставку молока в школу, как это практикуется, например, в некоторых украинских школах: после первого урока учащимся начальных классов работники столовой или родители, дежурные по школе, вносят в класс подносы с молоком... Это займет не более 5 минут. А пять минут иногда очень необходимы для отдыха младших школьников... А тут — сочетание приятного с полезным. Думается, что это со временем будет введено и в наших школах. В столовой проблема № 1 — снабжение водой. Тут уж работникам ЖКК НПУ необходимо сделать все возможное, чтобы помочь работникам орса НПУ организовать работу четко, без перебоев.

Н. СОКОЛОВА

По следам наших выступлений

В статье «Горе — математик» (№ 128 за 24 октября) автор поднимал вопрос об оплате рабочим за разгрузку картофеля, о грубости т. Визенко, производящего оплату. Редакция занималась этим вопросом и вместе с заметкой автора Х. Исангильдина сообщила читателям о том, что рабочим после вмешательства редакции была произведена доплата. На наш запрос в торговый отдел по статье последовал ответ начальника торгового отдела Г. Токаревой с месячным опозданием такого содержания: «21 октября 1968 года работникам АТК была произведена дополнительная выплата за разгрузку картофеля».

Этот «ответ» не объясняет читателям, как был наказан т. Визенко, неправильно производящий оплату, нагрубивший рабочим, из какого расчета производилась оплата вообще. Редакция надеется, что руководство орса НПУ в ближайшее время вместо формальной отписки даст исчерпывающее разъяснение читателям по затронутому вопросу.

ДРУГ ШАГАЕТ РЯДОМ

ИРИНА ВОЛН

(Продолжение. Начало в № 140).

— А откуда он, Алмазов-то этот, взялся?

— Иван был на практике у него в магазине, — говорила Зина. — Он там заведует секцией какой-то...

Проводив Зину домой после концерта, Григорий направился в заводское общежитие, где жил Иван, и откуда сам выехал, получив комнату. Несмотря на поздний час, там было весело и шумно.

— А, моя милиция меня бережет! — раздалось сразу несколько возгласов. — Сколько лет, сколько зим...

Крепкие рукопожатия, милые сердцу, насмешливые лица друзей. Отшучиваясь, Григорий подсел к столу.

— А Ванюшка где?

— Не знаем. Он уже давно здесь не ночует.

—Не ночует?! — удивился Григорий.— Вот это новость.

— Да-а-а, — протянул наладчик Семен Крамов. — А мы-то, грешным делом, думали, что он женился и живет у тещи...

— Так где же он может быть? — спросил Григорий.

— Где! Где! — за всех отвечал бригадир Андрей Шевцов. — С дружками небось со своими гуляет. Недавно я в ресторан зашел, чтобы апельсинов купить больной племяннице. Стою у буфета, а напротив за столиком компания сидит, гляжу — и наш Иван там. Хотел поговорить с ним, да вижу — пьян сильно, решил отложить до встречи. А он вот и носа сюда не кажет...

Григорий вконец расстроился. Перед глазами у него так и стоял ресторан и пьяное лицо друга. Что же это такое? Когда все это началось? Почему он, Григорий, проглядел, не заметил? Машинально он свернул направо, дошел до магазина и, удивленный, остановился: в кабинете директора горел свет. Григорий, затаив дыханье, пробрался к окну. Никогда в жизни он не подглядывал ни за кем. Правда, ему приходилось лежать часами в засадах, подкарауливая преступников. А тут Ванька! Его друг закадычный!

Он сидел один за столом и что-то писал, время от времени касаясь рукой счетов. Деревянные кружочки отскакивали, и Григорию казалось, что он слышит их стук. Вдруг Иван сжал голову обеими руками. Лицо его приняло страдальческое выражение. Григорий решил постучать в окно.

Иван кинулся из кабинета, чтобы открыть дверь.

— Это ты! — словно не веря себе, спросил Иван и вдруг облегченно засмеялся,— а я-то думал...

Они вошли в магазин. Лицо Ивана было еще покрыто красными пятнами, но он говорил уже спокойно:

— Хорошо, что зашел! У меня тут дело есть к тебе...

Нагнувшись, он вынул из ящика стола бутылку водки, сверток с колбасой, разломанный батон.

— Ну, как там на концерте? — стараясь быть непринужденным, начал Иван, но, встретившись взглядом с Григорием, осекся...

Отодвигая в сторону водку с закуской, Григорий сказал тихо и властно:

— Рассказывай, что случилось.

Иван неестественно засмеялся, пожал плечами, и румянец на его лице уступил место бледности.

— Ничего не случилось! С чего это ты взял?

— А почему тогда пьешь?

— Курица и та пьет, — пробормотал Иван.

— У нас так в вытрезвителе алкоголики отвечают! — заметил Григорий.

Глаза Ивана зло вспыхнули.

— А ты привык все на свой милицейский аршин мерить, — сказал он неожиданно грубо. — Я видел, как ты на Евгения смотрел, знаю, как разговаривал с ним. Словно с жуликом каким.

Григорий не узнавал Ивана: злое лицо, ненависть в глазах. И этот отвратительный, обывательский разговор о милиции...

— Что ты чепуху говоришь, Иван. Неужели не видишь, что это за птица...

— Подозреваешь? Может, и меня подозреваешь? А я-то думал, что ты мне друг. А ты не друг, а милиционер! — выпалил Иван.

— Ну что ж, прости, что побеспокоил. А это, — он кивнул на бутылку с водкой, — прибереги для своего дружка...

Он задержался на пороге, надеясь, что Иван опомнится и остановит его. Но тот молчал. И Григорий решительно распахнул дверь...

...Прошло несколько дней. Григорию позвонил дежурный.

— Девушка тут пришла, — сказал он, добродушно посмеиваясь. — Хорошенькая. Скрываешь, значит, от друзей?

Григорий, не отвечая, сбежал вниз. Зина тяжело дышала. Губы ее дрожали. Обычно такая аккуратная, кокетливая, она не замечала сейчас, что шапочка сбилась набок, открывая беспорядочно рассыпавшиеся пряди каштановых волос.

(Продолжение следует).

С ФОТОАППАРАТОМ ПО ПЛАНЕТЕ



Демократическая Республика Вьетнам. Это ученик 2-го класса Цуан. Он живет в провинции Ниньбинь. В свободное от занятий время мальчик помогает родителям на рисовом поле.

Фото Л. Портера. Фотохроника ТАСС



***

Иордания. В результате израильской агрессии тысячи иорданских семей были вынуждены покинуть родные места и поселиться в палаточных городках, построенных правительством Иордании.

На снимке: раздача молока детям и женщинам в одном из палаточных городков.

Фотохроника ТАСС

***

Нигер — небольшое государство в Центральной Африке. Это аграрная страна со слаборазвитой экономикой. Промышленные предприятия принадлежат иностранным компаниям, в основном французским.

На снимке: деревушка на берегу реки Нигер.

Фото Л. Мамлеева. Фотохроника ТАСС



Белорусская ССР. Кирпич, керамзит, дренажные трубки выпускает Витебский комбинат стройматериалов.

На снимке: вращающиеся печи керамзитового цеха.

Фото Г. Усламова.

Фотохроника ТАСС.



СТАНЬ ДОНОРОМ!

При многих заболеваниях, в том числе и травмах, качество и количество находящейся в организме крови определяет шансы жизни и здоровья больного.

Исследования ученых позволили создать правила и методы переливания крови от человека к человеку, соблюдение которых делает эту процедуру совершенно безопасной.

Кровь — незаменимый препарат. Все синтетические так называемые кровозаменители, которых в последнее время появилось очень много, никогда не будут равноценны живой, настоящей крови. Ценность крови повышается еще и тем, что из нее изготовляются многочисленные лекарства, без которых невозможна и сама процедура переливания крови, без которых профилактика и излечение многих болезней немыслимы.

Кровь негде взять, кроме как у живых людей. И здоровые люди приходят на помощь тем, для кого кровь — облегчение страданий. И это — одно из высших проявлений благородства человека.

В нашей стране донорство существует в нескольких видах. Бывает донорство платное, когда специально обследованные люди регулярно сдают кровь на донорские пункты и получают за это от государства денежную компенсацию. Бывают доноры резервные, дающие часть своей крови в экстренных случаях и находящиеся на учете в лечебных учреждениях. Есть и так называемые безвозмездные доноры. Благородный почин безвозмездного донорства возник в 1957 году в Москве и Ленинграде и получил широкое распространение по всей стране. Безвозмездное донорство — один из способов выражения лучших человеческих качеств — товарищества, человеколюбия.

28 ноября в Нижневартовск прибывает специальная передвижная бригада станции переливания крови, которая принимает кровь от всех желающих ее сдать безвозмездно.

Процедура взятия крови абсолютно безвредна. Мало того, дача крови в небольших количествах даже полезна, так как способствует поднятию жизненного тонуса и трудоспособности.

Безвозмездные доноры пользуются льготами: их беспрепятственно отпускают с работы в день сдачи крови. После этого они получают оплаченный выходной день, который по желанию могут приурочить к очередному отпуску, бесплатно завтракают перед взятием крови и обедают после него. Каждому донору, давшему кровь безвозмездно первый раз, полагается значок «Капля крови». Активисты-доноры представляются к награждению значком «Почетный донор СССР». В нашем районе таких значков удостоены А. А. Елисеева, работница райкома партии и А. Г. Славин, врач Мегионской больницы, безвозмездно дававший свою кровь 50 раз.

Не один раз представляли свою кровь для спасения жизни тяжелобольных Э. Эшельбаева — акушерка райбольницы, В. Алексеева — работница пристани, Л. Южакова—медсестра, А. Солотюшин и А. Слинкин—фельдшеры скорой помощи, В. Гавриков — инженер Мегионской экспедиции и многие другие.

А. НАЛИНИН,
хирург.

Пекинский список „ядовитых фильмов“

«Культурная революция», разгромив литературу и театр, «занялась» кино. Хунвэйбины Пекинского института кинематографии составили «Список четырехсот фильмов — ядовитых трав».

На 28 страницах убористого текста этой брошюрки в соответствии с «высочайшими указаниями» перечислены 400 произведений китайской и мировой кинематографии. Название каждого фильма снабжено комментарием — диагнозом его «токсичности».

Практически китайская кинематография сегодня уничтожена. На экранах в основном идут картины, прославляющие «красное солнце Мао». Между тем в свое время такие знатоки, как Чарли Чаплин и Жорж Садуль, высоко отзывались о достижениях китайского киноискусства. Но для хунвэйбинов отечественное кино — «ядовитая трава».

В последнем разделе «списка» упоминаются сто зарубежных фильмов, демонстрировавшихся в Китае. Среди «гонимых» — сорок советских лент: «Сорок первый». «Баллада о солдате», «Чистое небо», «Летят журавли», «Судьба человека» и др.

Мы приводим некоторые извлечения из этого индекса «ядовитых фильмов»: комментарии, на наш взгляд, излишни.

КИТАЙ

«Кому воздать славу» — фильм прославляет начальника управления железной дороги, который придерживается правил передвижения подвижного состава, принятых в Советском Союзе.

«Женитьба маленького Зр Хэя» — фильм демонстративно противостоит призыву к молодежи заключать поздние браки.

«Знаете ли вы?» — широкие революционные массы более всего любят петь «Восток заалел, солнце взошло, Китаю явился Мао Цзэдун». А фильм болтает, будто бы «все говорят, что солнце восходит на востоке, — в сущности же, это не совсем так». Это злобный выпад против самого-самого красного солнца наших сердец — председателя Мао.

«Беспокойная ночь» — сова показана в фильме как друг, а не враг птиц: под ширмой реабилитации совы фильм требует реабилитации нечисти и правых оппортунистов.

«Маленькое солнце» — фильм болтает, что на небе лишь одно солнце, да и то холодное — не может растопить льдов Соверного полюса. Необходимо-де создать маленькое солнце, чтобы на небе их было два. Этим фильм злобно нападает на самое-самое красное солнце наших сердец — председателя Мао.

«Закаляйся с детства» — протаскивает советские ревизионистские методы закалки детей, служит буржуазным баричам, взращивает побеги ревизионизма.

СОВЕТСКИЙ СОЮЗ

«Сорок первый» — один из главных ревизионистских фильмов, рассказывает историю любви женщины — бойца Красной Армии, выходца из рабочих, и белобандитского офицера. Игнорирует классовую борьбу, смягчает классовые противоречия, приукрашивает белобандитскую армию.

«Летят журавли» — один из главных ревизионистских фильмов, проповедует буржуазный пацифизм.

«Девять дней одного года» — история о том, как инженер-атомщик получил производственную травму, согласуется с теорией американского империализма о решающей роли оружия.

«Повесть пламенных лет» — родная сестра «Поэмы о море». Расписывает раны, нанесенные людям войной. Проповедует пацифизм.

«Белые ночи» — произведение Достоевского. Изобразив мечтателя, оторванного от действительности, оторванного от борьбы, фильм намекает на Китай.

«Отелло» — проповедует буржуазный гуманизм, ратует за то, что любовь — превыше всего.

«Белый пудель» — рассказывает, как помогают друг другу жить человек и собака, воспевает «человеколюбие» собаки. Утверждает, что любовь и дружба победят все.

«Капитанская дочка» — по повести Пушкина. Приукрашивает господствующий класс аристократии, проповедует, что любовь — превыше всего.

ИТАЛИЯ

«Полицейские и воры» — примиряет классовые противоречия.

ФРАНЦИЯ

«Три мушкетера» — воспевает императоров и военачальников, лишен классового содержания, ратует за «благородство» и «великодушие».

АНГЛИЯ

«Гамлет» — ратует за личную месть, служит королям и военачальникам, обеляя их.

Редактор В. НОРЧЕМКИН.

КЛУБ «ЮБИЛЕЙНЫЙ»

27—28 НОЯБРЯ. Югославский цветной приключенческий фильм **«Верная рука — друг индейцев».** Начало в 18, 20 час.

ТЕЛЕПРОГРАММА

ВТОРНИК, 26 НОЯБРЯ

19.00 Фильм для детей **«О том, ребята, помните».**
19.30 Фильм **«На шути с огнем!»**
19.40 Новости.
19.50 Спокойной ночи, малыши! Фильм **«Сверчок-плутишка».**
20.00 Телефильм **«Провздом».**
20.30 Художественный фильм **«Где ты теперь, Максим?»**

СРЕДА, 27 НОЯБРЯ

19.00 Фильм для детей **«Про одну песенну».**
19.30 Документальный фильм **«След на земле».**
19.40 Новости.
19.50 Спокойной ночи, малыши! Фильм **«Глиняная лодка».**
20.00 Фильм **«Поет народ».**
20.30 Художественный фильм **«Белый караван».**

Нижневартовская типография управления по печати Тюменского облисполкома Заказ 402.

В школах — вторая четверть

Активными проводниками идей В. И. Ленина являются советские учителя. Воспитание молодого поколения на примерах жизни и деятельности вождя — важная и всеобъемлющая задача нашего учительства. В школах страны растет и ширится движение за создание своих музеев, ленинских комнат, ведется переписка с современниками Ильича, совершаются походы по местам, связанным с именем Ленина. Подготовить к жизни развитых, умных молодых людей, физически выносливых и морально устойчивых, глубоко верящих в великое учение Маркса—Энгельса—Ленина — священный долг педагогов.

Много хороших начинаний в подготовке к празднованию 100-летия со дня рождения великого вождя проводится в школах нашего района. В восьмилетних и средних школах созданы и постоянно функционируют ленинские уголки и комнаты, начинают создаваться музеи, комнаты боевой и трудовой славы, ведется летопись трудовых свершений трудящихся нашего района. Учащимся прочитано немало лекции, докладов и бесед о Ленине. Улучшается краеведческая работа. Все мероприятия в школах и вне их посвящаются памяти Ильича. Значительно улучшилась воспитательная работа в детских интернатах. Этому немало способствует увеличение штатов воспитателей с начала учебного года. В школах нет ни одного ученика, который бы не знал и не любил Ленина.

Воспитательный процесс глубоко связан с учебным. Если в школах нашего района проводится большая воспитательная работа, то учебная — желает быть много лучшей. Успеваемость за первую четверть по району составила 86 процентов. Вызывает тревогу низкая успеваемость в Зайцевореченской восьмилетней школе (78,7 процента), Чехломейской — (77,8 процента), Нижневартовской средней школе № 2 (82 процента), Мегионской средней школе (85 процентов).

Успеваемость в школе зависит от целого ряда факторов, влияющих на успех. С самого начала учебного года руководители обязаны позаботиться о создании крепких ученических коллективов, т. е. найти опору среди самих учащихся, широко поставить работу пионерской и комсомольской организаций, дать им сразу правильное направление и осуществлять постоянный контроль за их деятельностью. Надо интенсивно привлекать к этому партийные и профсоюзные организации, оказывать методическую помощь начинающим педагогам.

Показатели школы во многом зависят от правильной работы с родителями, широкой пропаганды педагогических знаний, активного участия учителей в общественной жизни села или поселка. Школа сама должна крепить свой авторитет среди родителей, общественности.

Неплохих результатов добились коллективы Сосновоборской начальной школы (100 процентов), Сарт-Еганской школы (98,5 процента), Ваховской восьмилетней школы (93,2 процента), Тарховской восьмилетней школы (90,4 процента), хорошо потрудился педагогический коллектив Ларьякской средней школы: Н. И. Даньшин, З. С. Бобылева, Т. И. Смирнова и другие.

Сегодня перед руководителями школ и педагогическими коллективами стоит ответственная задача: к 1970 году нужно завершить переход к всеобщему среднему образованию. Директора и завучи обязаны организовать в своих школах воспитательный и учебный процессы так, чтобы каждый учитель, каждый воспитатель хорошо выполнял возложенные на него обязанности.

Хочется верить, что учителя нашего района, помятуя о важной дате, ко многому обязывающей, к концу второй четверти значительно улучшат показатели своей работы.

З. ЗВЕЗДА,
заведующий
Нижневартовским РОНО.



***

Несколько дней назад в одном из помещений энергопоезда № 201 появилась «Молния», в которой было написано: «Поздравляем коллектив энергопоезда с выработкой первого миллиона киловатт-часов электроэнергии!»

Среди тех, кто обеспечил миллионную выработку, и машинист турбины В. Бабарыкин. Смена, в которой он работает, одна из лучших.

На снимке: В. БАБАРЫКИН.

Фото И. Ясько.

***

Пролетарии всех стран, соединяйтесь!

ЛЕНИНСКОЕ ЗНАМЯ

ОРГАН НИЖНЕВАРТОВСКОГО РАЙОННОГО КОМИТЕТА КПСС И РАЙОННОГО СОВЕТА ДЕПУТАТОВ ТРУДЯЩИХСЯ ТЮМЕНСКОЙ ОБЛАСТИ

№ 142-143 (2500-501) Год издания 27-й | ЧЕТВЕРГ, 28 НОЯБРЯ 1968 ГОДА | Цена 4 коп.

Ко дню Советской конституции

Сейчас все внимание администрации, партийной и профсоюзной организаций Нижневартовского ДСРУ обращено на строительство лежневой дороги Нижневартовск—Самотлор. Все лучшие силы направлены на этот важнейший объект.

Коллектив участка во главе с Н. Гайдадиным, которому поручено строительство дороги, разбит на бригады. В бригадах организовано социалистическое соревнование в честь 100-летия со дня рождения В. И. Ленина.

Могучая техника, умелое ее использование позволили на сегодняшний день [illegible] около двух километров дороги.

Примером добросовестного отношения к труду служит ударники коммунистического труда бригадир комплексной бригады А. Столбов, тракторист И. Капитонов и другие.

Вместе с лежневой дорогой строится зимняя дорога для перемещения буровых. Строители решили вместо 15 декабря сдать ее к пятому декабря. Сомневаться в этом не приходится, потому что за вековыми соснами и кедрами уже виден Самотлор.

Г. МАРЧЕНКО,
начальник ДСРУ.



Тюменская область. Рекордных скоростей бурения добилась бригада мастера Г. К. Петрова в Шаиме. Участвуя в соревновании за достойную встречу 100-летия со дня рождения В. И. Ленина, этот коллектив за 10 месяцев текущего года пробурил 48 тысяч метров нефтяных скважин. Такого показателя еще не достигала ни одна буровая бригада в Сибири.

На снимке: буровой мастер, кавалер ордена Ленина Григорий Петров.

Фотохроника ТАСС.

Вертолет-малютка

На днях с Московской вертолетной станции стартовала новая машина «КА-26». Путь ее лежит по трассе строящегося газопровода Москва — Ярославль — Вологда — Котлас — Ухта.

Основное назначение вертолета — работа в сельском хозяйстве. Большая емкость баков, малый удельный расход топлива делают его здесь незаменимым. Каждый знает, что в период весенне-полевых работ доставка топлива особенно затруднительна. «КА-26» тем и удобен, что может с полной заправкой баков пролететь около 600 километров — больше, чем какой-либо другой вертолет. Вес его сравнительно невелик — чуть больше трех тонн. Длина машины — восемь метров.

В. ВАСИЛЕНКО.

К сведению наших читателей

Подписка на районную газету «Ленинское знамя» продолжена до 25 декабря. Подписная цена газеты на год — 3 руб. 12 коп., на шесть месяцев — 1 руб. 56 коп.

НАШ КАЛЕНДАРЬ

Фридрих Энгельс

(к 148-й годовщине (28 ноября 1820 г.) со дня рождения)

ВСЕ ПРОГРЕССИВНОЕ человечество свято чтит имя Фридриха Энгельса (1820-1895), стоящее рядом с именами Маркса и Ленина. Гениальный мыслитель и революционер, учитель и вождь мирового пролетариата, он в содружестве с К. Марксом явился основоположником научного коммунизма — могучего идейного оружия пролетариата для революционного преобразования мира.

Маркс и Энгельс дали глубокий анализ закономерностей общественного развития, обнажили острейшие противоречия капитализма, доказали неизбежность его гибели в результате социалистической революции, выявили всемирно-историческую роль пролетариата в ниспровержении капитализма и созидании коммунистического общества.

«Нельзя понять марксизм и нельзя цельно изложить его, не считаясь со всеми сочинениями Энгельса»,—говорил В. И. Ленин, подчеркивая его огромную роль в деле самостоятельной разработки ряда коренных вопросов марксистской философии и теоретического естествознания, политической экономии и тактики пролетарской партии.

Творцы революционной науки пролетариата, Маркс и Энгельс были и практическими вождями его борьбы, основателями его партий. Под боевым девизом «Пролетарии всех стран, соединяйтесь!» Маркс и Энгельс положили начало организованному международному коммунистическому движению. Они создали первую международную коммунистическую организацию — Союз коммунистов, членами которого во главе с Марксом и Энгельсом приняли самое деятельное участие в революции 1848—1849 годов.

Выдающимся достижением практической деятельности Маркса и Энгельса явилось основание в 1864 году I Интернационала — Международного товарищества рабочих. В конце XIX века формой международного объединения партий рабочего класса стал II Интернационал, основанный в 1889 году при непосредственном участии Энгельса.

После смерти Маркса Энгельс продолжал быть вождем международного пролетариата. Ему принадлежат выдающиеся заслуги в пропаганде и дальнейшем развитии марксизма. Энгельс вел решительную борьбу с мелкобуржуазными доктринами, с попытками извратить и вульгаризировать марксизм. Он развивал и укреплял контакты с деятелями рабочего движения разных стран.

«Маркс и Энгельс, — по словам В. И. Ленина, — были полны самой радужной веры в русскую революцию и в ее могучее всемирное значение», и история полностью подтвердила их научное предвидение. Учение Маркса — Энгельса, обогащенное на основе практики массового революционного движения гениальным Лениным, стало знаменем сотен миллионов людей, применяющих это учение в борьбе против капитализма и империализма и в строительстве нового общества.

Ныне учение Маркса—Энгельса—Ленина ярко освещает путь всему человечеству к его светлому будущему, к коммунизму.

Партийная жизнь

ФИНАНСОВУЮ ДЕЯТЕЛЬНОСТЬ — ПОД ПАРТИЙНЫЙ КОНТРОЛЬ

Недавно в Вахской нефтеразведочной экспедиции прошло отчетно-выборное партийное собрание. В своем докладе секретарь бюро т. Гондюк В. К. отметил, что труженики нашего предприятия досрочно справились с государственным заданием третьего года пятилетки.

Однако он упустил из виду такой важный вопрос, по которому в основном определяется работа партбюро, — хозяйственно-финансовую деятельность предприятия. Это говорит о том, что парторганизация не вникала глубоко в производство, а довольствовалась только высокими процентами выполнения основного плана по проходке скважин.

И надо отметить, что в экспедиции вообще недостаточно занимаются анализом производства с экономической точки зрения. Если кое-что и делается счетными работниками в этой области, то их результаты нигде не обсуждаются, в том числе и на партсобраниях. В экспедиции не создано бюро экономического анализа, не анализируются квартальные итоги и так далее.

А ведь хорошо поставленная хозяйственно-финансовая деятельность — основа улучшения экономических показателей предприятия. На это нас нацеливают партия и правительство, которые уделяют данному вопросу особое внимание. Сейчас многие предприятия страны перешли или готовятся к переходу на новые условия планирования и экономического стимулирования. Все это обязывает, в первую очередь, навести порядок в финансовой дисциплине.

Нельзя сказать, что технико-экономические показатели у нас уж так плохи. По сравнению с прошлым годом экспедиция сработала по ряду показателей намного лучше. Возьмем, например, основной экономический фактор — производительность труда и заработную плату. Выработка на одного работающего против плана составляет 138,5 процента, а заработная плата — 109,4. Нетрудно подсчитать, ва сколько опережает рост производительности труда зарплату. Достаточно сказать, что за девять месяцев фонд заработной платы по выполненному объему работ сэкономлен на 101 тысячу рублей.

Но успехи могли бы быть значительно выше, если бы финансовая деятельность предприятия постоянно доводилась до сведения всех рабочих экспедиции. Однако ни администрация, ни партийная организация не занимались этими вопросами, не нацеливали тружеников предприятия на устранение тех или иных недостатков в экономике производства и хозяйственно-финансовой деятельности экспедиции.

А поработать коллективу есть над чем, недостатков еще у нас немало. Вот, например, к чему приводит равнодушие к финансовой дисциплине. За девять месяцев 1968 года экспедицией допущен перерасход по накладным расходам в сумме 126,6 тысячи рублей, по административно-управленческому аппарату — 80,3 тысячи, допущена большая задолженность госбанку по ссудам и т. д.

Не выполнен план накоплений за десять месяцев. В экспедиции имеются сверхнормативные остатки, которые только по товаро-материальным ценностям составляют 172 тысячи рублей. Это объясняется неудовлетворительной работой отдела снабжения. Во многом здесь повинен и народный контроль, который не следил за правильным расходованием средств, за своевременным сбытом неликвидов.

Перечисленные недостатки — результат слабого контроля партийной организации за хозяйственной деятельностью, плохо поставленной экономической работы и отсутствия учебы руководителей и рядовых тружеников экспедиции. Партбюро в течение года ни разу не заслушало ни один цех о состоянии финансово-хозяйственной деятельности.

У коллектива экспедиции есть все возможности к 100-летию со дня рождения В. И. Ленина прийти с хорошими экономическими показателями. Стоит только администрации и партийной организации так организовать дело, чтобы во всех финансово-хозяйственных вопросах чувствовался партийный контроль, партийное влияние.

Н. ГОРЧАКОВ,
заместитель главного бухгалтера Вахской нефтеразведочной экспедиции, член КПСС.



С каждым годом хорошеют села Ставрополья. Особое внимание строительству уделяют в совхозе «Краснооктябрьский». Сейчас готовятся справить новоселье еще 26 семей. На очереди сооружение Дворца культуры, школы, комбината бытового обслуживания.

На снимке: руководитель строительной бригады коммунистического труда Анатолий Кобылянский (справа) и прораб Николай Занько.

Фото К. Тарусова.
Фотохроника ТАСС.

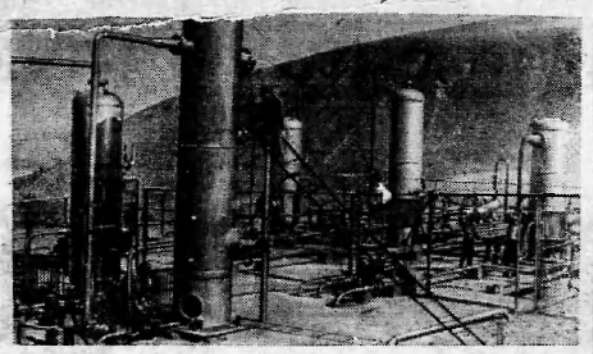

В 14 раз увеличилась за годы пятилетки добыча газа в Таджикистане. Скоро вступит в строй новый трубопровод, сооружаемый на востоке республики. По нему газ самого молодого в республике Андыгенского промысла придет в Душанбе.

На снимке: на строительстве газопровода Андыген—Душанбе.

Фото Р. Позднякова. **Фотохроника ТАСС.**

Навстречу великому юбилею

Когда все делается с большой любовью

Коллектив Нижневартовской восьмилетней школы ведет большую работу по подготовке к великой дате — 100-летию со дня рождения В. И. Ленина. Недавно преподаватель русского языка Тамара Ивановна Енбаева провела беседу с пятиклассниками «В. И. Ленин в изобразительном искусстве». Много интересного узнали школьники из этой беседы и по-новому взглянули на ранее знакомые им картины. Ребята познакомились с творчеством художников и скульпторов Альтмана, Цыплакова, Андреева...

С большой любовью коллектив учителей и учащихся оформляет школу: подготовлены монтажи «Петроград — колыбель Октябрьской революции», «Ленин и теперь живее всех живых», «В. И. Ленин». Заканчивается работа над монтажами «Герои гражданской войны», «Н. К. Крупская». Оформляется Ленинская комната. В стенных газетах помещаются материалы, посвященные великому основателю советского государства.

С большим волнением школьники прослушали недавно грамофонную запись рассказов о деятельности Владимира Ильича в Смольном в период подготовки и осуществления вооруженного восстания. На одной из встреч прозвучит для учащихся и знаменитая речь В. И. Ленина на третьем съезде комсомола.

Впереди много интересных бесед и лекций: преподаватель К. И. Сидоров расскажет ребятам о Ленине в годы гражданской войны, Л. Крюкова — о детских и юношеских годах Ильича, Л. В. Воронцова — о семье Ульяновых.

Л. СТАРИКОВА.

Специалист советует

Конструкции из ячеистых бетонов

Одним из важных направлений в строительстве является применение конструкций из ячеистых бетонов. Это позволяет уменьшить вес наружных стен по сравнению с кирпичными не менее чем в 3,5-4 раза. Такое уменьшение веса конструкций дает возможность уменьшить несущую способность фундаментов, существенно увеличить габариты монтажных элементов, сократить транспортные расходы и снизить стоимость строительства.

Большим преимуществом конструкций из ячеистых бетонов по сравнению с другими взаимозаменяемыми изделиями является снижение удельных капитальных вложений на развитие сырьевых отраслей промышленности строительных материалов.

Широкое применение в строительстве должны найти автоклавные ячеистые бетоны. Этому должен способствовать переход к формовке панелей в кассетных формах. При этом панели с размерами на одно и два окна должны уступить место составным панелям, изготовляемым в кассетных формах или методом разреза и стыкуемым на уровне низа оконных проемов при помощи силикатного клея вместо сварки. Это позволит получать наиболее индустриальные панели с высокой заводской готовностью при наличии обычных автоклавов диаметром два метра с наибольшим их заполнением.

Применение клееных панелей сокращает расход стали на их армирование, снижает затраты на изготовление громоздких индивидуальных форм, повышает коэффициент использования объема автоклава до 0,48 вместо 0,1—0,14 при использовании индивидуальных форм.

Ячеистые бетоны также выгодны и для применения их в качестве стеновых панелей для промышленных зданий и для покрытия жилых зданий. В этом случае применяются кровельные панели с вентилируемыми продухами и с несущими ребрами из тяжелого бетона. Такие плиты образуют весьма экономичные и индустриальные в монтаже бесчердачные крыши.

Какова же технология производства изделий из ячеистого бетона?

Она включает в себя следующие операции:

— выбор компонентов для ячеистого бетона;

— подбор состава для запроектированной марки;

— подготовку сырьевых материалов;

— смешение компонентов газобетона;

— формование изделий;

— термовлажную обработку;

— сборку и отделку изделий.

Что представляет собой выбор компонентов?

В настоящее время установлено, что лучшие физико-механические свойства практически по всем показателям имеет автоклавный газобетон, как теплоизоляционный, так и конструктивный. Этот вывод подтверждается опытом применения этого материала в СССР и за рубежом.

Исходными материалами для газобетона являются цемент или известь, кремнеземистый компонент (молотый песок) и газообразователь — алюминиевая пудра.

Однако газобетон с применением извести в качестве вяжущего материала имеет показатели ниже, чем с цементом. Использование извести в условиях Севера Тюменской области явно неэффективно из-за технических трудностей ее доставки и переработки на месте.

В качестве кремнеземистого компонента применяется кварцевый песок. По имеющимся данным большинство песков Тюменской области можно с успехом использовать для изготовления газобетона.

При применении цемента, как вяжущего материала, производится помол кремнеземистого компонента в шаровых мельницах. В виду того, что местные пески мелкозернистые, затраты на их помол будут незначительны.

Смешение компонентов производится в мешалках принудительного перемешивания, в которые подаются подогретый молотый песок с водой, содержащей 0,5 процента щелочи, затем равномерно дозируется цемент, а потом в вкде суспензии вводится алюминиевая пудра, которая предварительно приготовляется в пропеллерной мешалке, имеющей 250 оборотов в минуту. Затем смесь перемешивается в течение одной, полторы минуты.

После этого начинается формовка изделий, которая связана с формированием пористой структуры ячеистого бетона. Этот процесс зависит от двух факторов — скорости образования водорода и газоудерживающей способности растворной смеси.

Конец газовыделения наступает при температуре смеси 45—50 градусов через пять минут.

Формование крупноразмерных изделий из ячеистого бетона наиболее технологично



Нина Жигалева — лаборант Нижневартовской ШРМ, пользуется большим уважением среди коллектива учащихся и учителей ШРМ за отзывчивость и прилежность в работе.

На снимке: Н. Жигалева.

Фото А. Новоселова.

По-прежнему никакой заботы

О быте жильцов общежитий СУ-13 наша газета в последнее время писала дважды. 19 сентября были опубликованы материалы рейда райкома ВЛКСМ и редакции под заголовком «Чем живешь, общежитие?», а 26 октября со статьей «Позабытые общежития строителей» выступила сотрудница санэпидстанции Н. Лаврикова. Были посланы запросы в ЖКО и партком СУ-13, но ни ответа, ни принятия мер не последовало.

По-прежнему в комнатах не хватает самого необходимого — тумбочек, книжных полок, дорожек на полу. Нет графинов под питьевую воду. Нет и самой воды.

В общежитии № 1 очень холодно. Эту трудность сейчас испытывают почти все жители 5 «а» квартала. Но вот «мелочь», не зависящая от состояния теплосети: дверь в общежитие открывается прямо в коридор, и морозный ветер свободно гуляет по нему. Второй же вход, имеющий тамбур, заколочен и завален изнутри различным хламом, оставшимся после ремонта общежития.

В общежитии № 5 на кухне еще с осени разбито окно. До сих пор оно не вставлено. И вот из таких «мелочей» складываются неуют, да и настроение жильцов.

В общежитиях №№ 1, 2, 6 красные уголки превращены в жилые комнаты. Нет в общежитиях воспитателя. Редко, от случая к случаю, проводятся собрания, лекции. Обычно все «мероприятия» ограничиваются телевизором, подшивкой газет да шахматами. В красном уголке общежития № 3 висит план культурно-массовых мероприятий на... сентябрь. А план, между прочим, неплохой. Есть тут и кружки самодеятельности, и работа с вечерниками, и общие собрания. Если бы хоть часть этого плана претворилась в жизнь.

В общежитиях бездействуют советы, и в этом одна из основных причин всех бед. Ведь кому, как не совету, организовывать интересные дела, требовать от администрации устранения недостатков, принимать серьезные решения и выполнять их. Думается, что есть в этом вина и партийной, профсоюзной и комсомольской организаций СУ-13, которые мало занимаются воспитанием молодых рабочих. Да и не только СУ-13, в названных общежитиях живут и работники СУ-18, МУ-6, УМ-5, СУ-19 и многих других промышленных предприятий.

ЖКО СУ-13 с недавнего времени было передано тресту «Мегионгазстрой». Думается, что новый начальник ЖКО тов. Евтеев с первых же дней своей работы уделит должное внимание общежитиям.

Г. КУЛИКОВА.

Кто в этом виноват?

Тема дня — воспитание

Он проснулся рано, спустил ноги с кровати, хотел уже идти умываться, но вдруг вспомнил: «Спешить-то ведь некуда». Снова стало тоскливо на душе. В доме пусто: мать на работе, отец ушел на первый промысел, младший брат и Танька — в школе. Все ушли, а он опять один уже который день. Толя подобрал ноги, укрылся одеялом, но сна уже не было: в голову лезли мучительные воспоминания. Когда мать дома и ругает — все-таки легче, чем оставаться одному.

...Все началось с того, что директор школы увидел, что он с приятелем курил. Проверили карманы. К несчастью, в кармане оказались патроны, которые он нашел на берегу Оби. Дело обернулось круто. В школу прибыл милиционер, долго расспрашивал, потом отпустил. А тут еще эти двойки. Конечно, мало учил. А по математике вообще было трудно, трудно уже с 7 класса, с того самого момента, когда математика не велась в течение трех месяцев.

Домой пришла классный руководитель Анна Степановна, говорила с матерью. Стыдно было Толе, особенно почему-то перед братом, который служит в морфлоте. Он в каждом письме пишет: «Учись, Толька, обязательно заканчивай десятилетку, без знаний сейчас — никуда».

Сел за учебники, за неделю исправил три двойки, а в субботу на линейке вдруг объявили, что восемь девятиклассников отчисляются. Среди них был и Власов Анатолий. Все это произошло в Нижневартовской школе № 2 полтора месяца назад.

Как могло случиться, что восемь учащихся оказались за стенами школы? Из чего исходил педагогический совет школы, принимая такое строгое решение? Чем помог учителям родительский комитет школы? Хорошо ли разобрались в поведении каждого в отдельности, ведь учителя и ученики знали друг друга всего полтора месяца?

Попытаемся во всем разобраться. Директор А. Д. Петров сообщает, что родители исключенных, хотя нет, он подчеркивает, что эти учащиеся были не исключены, а отчислены (этот термин, кстати, не уменьшает ответственности школы). Итак, родители отчисленных учащихся плохо помогали школе, некоторые грубили учителям, не являлись в школу. Но... мать Власова была в школе? Да, была. Но она придет — сына нет, сын придет — матери нет. В результате, директор в одно из посещений попросил О. А. Власову освободить кабинет: он спешил на урок. Мать пять дней от всех «переживаний» чувствовала себя нездоровой. Отца не пустила в школу — тоже больной человек... Пусть сын получает то, что заработал.

И он получал. На работу его не брали: пятнадцать лет и мал ростом. Однажды вечером пошел в вечернюю школу просто посмотреть... Нет, там все взрослые, да и не возьмут. А назад к своим ребятам... пути нет. Так потянулись эти тоскливые дни. Еще тяжелее стало, когда узнал, что кое-кто из «отчисленных» ребят устроился на работу. Вот так все и кончилось: родителям не позволяло идти в школу «оскорбленное самолюбие», а учителя?

Да, школа больших проблем — тысяча. Но при всей занятости, думается, судьба «отчисленной группы девятиклассников» должна была заставить и директора школы А. Д. Петрова и педколлектив задуматься. Между прочим, удивляет, что решен этот вопрос был без ведома общешкольного родительского комитета (комитет, кстати, еще не собирался в этом году). А педколлектив? Он распишется в своем бессилии через полтора месяца после начала учебного года, и эти восемь «трудных», «неисправимых двоечников» оказались вне здорового школьного коллектива, предоставленными самим себе, улице, чему угодно. Не знали об этом и члены комиссии по делам о несовершеннолетних, люди, которые делают все возможное, чтобы дети не остались вне воспитания.

Вспоминается августовская конференция, на которой взволнованно прозвучал голос заслуженной учительницы школы РСФСР т. Шишиновой о том, что среди учителей не должно быть равнодушных. Равнодушие для учителей — душевная подлость. Ежедневно и ежечасно педагог сталкивается с такими трудностями, решить которые бывает нелегко. Трудности возникают порой не только с учащимися, но и со взрослыми. И педагог должен оставаться педагогом и в тех случаях, когда имеет дело со взрослыми.

Может быть, именно так получилось с девятиклассниками потому, что не все у них ладно дома. И в этот ответственный, критический момент их жизни — в период становления характера, личности, формирования взглядов — от них отвернулась школа, не использовав и малой доли тех возможностей, которыми она располагает. А ведь будущая судьба этих мальчишек сейчас зависит от того, как направят их в этом критическом возрасте старшие, как сумеют отвести от всего плохого, с чем успели они уже столкнуться.

Думается, что руководители школы № 2 и все учителя исправят эту ошибку, сделают все возможное, чтобы ребята не только вернулись в школу, но смогли наверстать упущенное за полтора месяца безделья.

Перед всем учительством нашей страны стоит задача огромной важности — к 1970 году завершить переход к всеобщему среднему образованию. Случай в школе № 2 говорит о том, что руководители школы не до конца поняли поставленную перед ними задачу.

Н. СЕНЬКОВА.

производить в кассетных формах, а также в формах для изготовления газобетонных массивов с последующей разрезкой на отдельные плоские плиты.

Для заливки раствором формы очищаются и смазываются водной мыльно-масляной эмульсией.

Отформованные газобетонные изделия перед термообработкой выдерживаются в течение восьми часов при комнатной температуре.

В наших условиях наиболее приемлемы панели, изготовленные из элементов простой конфигурации (без проемов), сравнительно небольших размеров с последующей их сборкой. Сборка плоских полупанелей длиною до 6 метров и шириной до 1,5 метра производится методом склеивания под давлением до 0,2 килограмма на квадратный метр.

В заключение хочется сказать, что средняя стоимость изделий из конструктивного газобетона с использованием местных материалов находится в пределах около 27 рублей за кубический метр, а термоизоляционного — одиннадцать рублей. Это говорит об экономической целесообразности их применения.

Предварительные экономические расчеты говорят о том, что стоимость одного квадратного метра капитального дома, выполненного из газобетонных изделий, на 30-40 процентов дешевле стоимости одного квадратного метра жилья в строящихся в настоящее время временных деревянных домах.

В настоящее время производство стеновых панелей из конструктивного автоклавного газобетона в тресте «Мегионгазстрой» лимитируется отсутствием необходимого оборудования, автоклавов, формы и прочее, чего нельзя сказать о производстве термоизоляционного газобетона. Строительство цеха и монтаж оборудования для его производства закончены в мае этого года. А в июне месяце была выпущена первая партия, после чего его производство по непонятным причинам было прекращено.

В наших условиях газобетон является заменителем дальнепривозных дорогостоящих материалов — минерально-ватной плиты и кирпича. Применение газобетона в облегченной кирпичной кладке, а также вместо минерально-ватных плит в качестве утеплителя кровельных перекрытий, стен холодильников и прочих конструкций позволит сэкономить государственные средства и снизить дефицитность кирпича и минерально-ватных плит.

Н. ФИЛАТОВ,
начальник лаборатории треста «Мегионгазстрой».



В разные города и курорты страны поставляют свою продукцию работники Черниговской лозовой фабрики.

Из местного дешевого сырья — лозы, которая растет на берегах Десны, здесь изготавливают мебель — кресла, журнальные столики, гарнитуры.

До конца года черниговские мастера выпустят на 20 тысяч рублей сверхплановой продукции.

На снимке: мастер лозоплетения комсомолка Надежда Сечевица.

Фото Ю. Олейнина. **Фотохроника ТАСС.**

ПО СЛЕДАМ НАШИХ ВЫСТУПЛЕНИЙ

Исполняющий обязанности начальника орса НПУ «Мегионнефть» тов. Москалев отвечает на статью «Что за вывеской «Столовая»?» (№ 107 за 5 сентября), рассказывающую о результатах рейда по предприятиям общепита:

«Проведено собрание с работниками столовой № 1, где были обсуждены отмеченные недостатки и намечены меры по их устранению. Проведен санитарный день, получено достаточное количество моющих средств. Скоропортящиеся продукты стали поступать в столовую по мере их реализации.

Продажа спиртных напитков в кафе «Снежинка» запрещена. Для лучшего приготовления блюд организованы занятия с поварами в «Школе кулинарного мастерства»

Для рыбаков и охотников нашего национального округа сейчас не в диковинку любой вид передвижения: на вертолете, самолете, скоростном катере, гусеничном вездеходе... Но привычная упряжка оленей никогда для них не станет историей. Там, где не пройдет «самоходный» или «самолетный» транспорт, пропылит снежным облаком упряжка оленей.

Наш нештатный фотокорреспондент **В. Бонов**, побывав недавно в Корликовском промыслово-охотничьем хозяйстве, запечатлел тружеников таежного края, назвав свой снимок «Остановка в пути».



Спички—не игрушка

За воспитание детей в первую очередь ответственность несут родители. Однако некоторые из них порой неправильно относятся к выполнению своего родительского долга, оставляют детей дома одних без присмотра, не воспитывают у них навыков осторожного обращения с огнем.

Вот примеры. Супруги Нецветаевы (п. Нижневартовск) оставили детей дома одних, не выключив электроприборы. От перегрева возник пожар. Дети, задыхаясь в дыму, выбежали на улицу. Пожар уничтожил балок полностью.

Гражданка Лезинкова (п. Мегион) оставила дома детей, не убрав спички и папиросы. Дети закурили, загорелась скатерть на столе, затем стол... К счастью, пожар был вовремя предотвращен.

Подобные случаи должны заставить родителей обратить самое серьезное внимание на воспитание у детей навыков осторожного обращения с огнем. Многие родители, забывая подчас о том, что дети проявляют большой интерес к огню, превращают спички в предмет развлечения. Чтобы успокоить плачущего ребенка, ему дают вместо погремушки коробку спичек. А сколько случаев, когда малышу показывают, как зажечь спичку и затем [illegible] огонек!

В борьбе с опасными шалостями детей вместе со взрослыми должны принимать участие и школьники. Пионеры и школьники обязаны подавать личный пример младшим детям дома, в школе, на улице своей сознательной дисциплиной, не допускать опасных игр с огнем.

Никогда не следует забывать, что спички — не игрушка, а огонь — не забава.

С. ВЕДРОВ,
председатель райсовета добровольного пожарного общества.

КОРОЛИ В ИЗГНАНИИ

История раз и навсегда скинула с тронов многих императоров, королей и великих герцогов. «Помазанники божьи», некогда повелевавшие судьбами народов, лишились своих корон, власти и коротают дни, кто как может. Одни все еще мечтают о возвращении на «отчие троны», другие... Но предоставим слово фактам.

Симеон II занимал болгарский престол всего три года. И то в далеком детстве. Теперь он женился на миллионерше, но заявляет, что «никогда не отречется от престола».

Петр II Карагеоргиевич, бывший властитель Югославии, живет теперь в отеле «Париж» в Монте-Карло, представляя в Европе две американские фирмы — «Стерлинг сэвингс» и Калифорнийский банк. Нынешние американские повелители Петра II не умаляют его экс-королевского достоинства — свои письменные директивы они начинают с обращения «Ваше величество!». Присоединяя свой голос к хору остальных монархов без трона и территории. Петр Карагеоргиевич часто заявляет: «Я никогда не отрекусь!»

Умберто II запрещен въезд в Италию. Будучи в изгнании, он прилагает «героические» усилия, чтобы расстроить брак своей дочери с итальянским актером Маурицио Арено. Остальное свободное время Умберто II посвящает писанию посланий своим приверженцам в Италию.

Бывший румынский король Михай с женой и пятью дочерьми облюбовал виллу на берегу Женевского озера. Ныне он «представляет» в Европе нью-йоркскую фирму биржевых маклеров и просит называть его «мистер Майкл». Невзирая на такой «демократизм», он не теряет надежды на возвращение в Румынию и с истинно королевской наглостью говорит: «Мне отнюдь не импонирует монархия, контролируемая народом». Но это, как говорится, уже его сугубо личное дело.

«Если республика нуждается во мне я, конечно, готов быть ей полезен!» — заявляет претендент на австрийский престол Отто фон Габсбург, устроивший свою штаб-квартиру около Мюнхена.

Определенные шансы возвратиться на трон при поддержке франкистов имеются у дона Хуана Бурбона Баттенберга и его отпрыска — принца Хуана Карлоса. Дон Хуан — сын последнего испанского короля Альфонса XIII — живет в предместье Лиссабона, играет в гольф, ходит на яхте и проводит совещания со своим «королевским советом». А принц Хуан Карлос слывет любимчиком Франко и уже переселился в пышный дворец, отремонтированный для него под Мадридом.

«Клуб» изгнанных монархов не так давно пополнился еще одним членом — греческим королем Константином, который обосновался с семьей в Риме и ведет оттуда торг с фашистской хунтой. И это, пожалуй, единственный случай, когда у короля есть реальная надежда вернуть свой скипетр. Здесь можно договориться. Конечно, не с народом, а за его счет!

Л. БОРИСОГЛЕБСКИЙ.

В мире интересного

ГДЕ ПЕРСТЕНЬ ПУШКИНА?

Долгие годы А. С. Пушкин носил на большом пальце массивный перстень. После его смерти перстень переходил от одного русского писателя к другому. У кого же он хранится теперь?

В Институте русской литературы Академии наук СССР (Пушкинский дом), находящемся в Ленинграде, нам сообщили: «Золотой перстень с сердоликом, о котором идет речь, был подарен А. С. Пушкину в Одессе княгиней Е. К. Воронцовой. Перед смертью Пушкин подарил перстень В. А. Жуковскому, от него кольцо перешло к его сыну Павлу Васильевичу. Тот подарил перстень И. С. Тургеневу. Когда умер Тургенев, перстень был отослан Полиной Виардо в Россию. Он находился на хранении в «Пушкинском музее Александровского лицея». Там он был похищен. До настоящего времени судьба перстня неизвестна».

«Огонек».

* * *

Огонь над сковородой

Как приготовить горячую пищу, люди знают издавна. Ставь кастрюлю на огонь — и все в порядке. Казалось, что здесь придумаешь нового? Однако сотрудники отдела теплового оборудования Всесоюзного научно-исследовательского и экспериментально-конструкторского института торгового машиностроения решили изменить привычные поварские традиции. В сконструированном ими газовом жарочном шкафу радиационные беспламенные горелки излучают поток инфракрасных лучей сверху.

— На сковороду, предварительно разогретую и смазанную жиром, кладут полуфабрикаты, и они быстро и аппетитно зажариваются, — рассказывает руководитель отдела Лев Гордон.

— Новая печь удобна для поваров: изделия можно не переворачивать. Время жарки уменьшается наполовину, резко сокращаются потери жира.

Александр СТРОГАНОВ.

ДРУГ ШАГАЕТ РЯДОМ

ИРИНА ВОЛК

(Продолжение. Начало в №№ 140,141)

— Беда, — шепнула она еле слышно.— Пропали мы, Гриша. — И заплакала.

Григорий взял ее под руку, и они вышли в сад.

— Вчера утром он меня на базу за товаром услал,—сквозь слезы говорила Зина.— А вторая продавщица выходной взяла. Задержалась я на три часа, а приехала — магазин почти пустой. Пальто, костюмы, ковры — все исчезло. Спросила — неужто продал? А он как крикнет: «Не твое дело!» Куда все делось, ума не приложу. В банк сдал всего шестьсот рублей, а товаров было более чем на две тысячи...

— А этот Алмазов заходил сегодня к вам? — спросил Григорий.

— Был и Ивана куда-то увел, — ответила Зина. — Гриша, миленький, что же делать, научи?

Григорий слушал как будто безучастно. А между тем тревожные мысли не давали ему покоя. Ванюшка — вор, растратчик. Этого не может быть. Но ведь факт остается фактом. Вещи-то исчезли...

— Ну вот что, — сказал он наконец, — ступай домой, а я зайду к тебе в десять вечера. Без меня ничего не предпринимай.

Григорий проводил ее до ворот, а сам зашел к начальнику отдела посоветоваться... А через час он уже ехал на «Победе» к окраине Москвы, на квартиру к Алмазову, где, по всей вероятности, должен находиться сейчас и Иван.

Вот и дом под номером 4. Григорий попросил шофера остановиться, а сам направился разыскивать квартиру 32.

— Здесь проживает Алмазов? — спросил Григорий невысокую женщину, открывшую ему дверь.

— Направо первая комната. Слышите, песни поют. Это там, — сердито бросила она.

Постучавшись, Григорий вошел. В комнате сразу стало тихо.

— Милиционер! — внезапно донеслось до Григория. И он увидел красное, искаженное ненавистью лицо Алмазова. Рядом с ним сидел Иван. Тот, увидев Григория, приподнялся, да так и остался стоять уперев руки в стол, загроможденный пустыми бутылками.

Григорий оглядел компанию. Человек десять. Подозрительного вида парни, крикливо одетые девчонки...

Он сказал требовательно только одному, не обращая внимания на остальных:

— Поговорить надо.

Теперь все глаза устремились на Ивана. Он сделал неуверенный шаг, пытаясь протиснуться в узкий промежуток между столом и диваном. Потом, согнувшись, прошел через комнату. Они вышли во двор.

— Куда товары дел? — не давая опомниться Ивану, спросил Григорий.

И вот сильный, смелый человек комсомолец Иван Стрельников вдруг всхлипнул, как ребенок:

— Понимаешь, не мог я иначе! Но все будет хорошо. Вот увидишь... Завтра увидишь...

Они прошли до сквера и присели на скамейку.

— Понимаешь, когда я практику проходил, ошибся крепко. Неправильно накладную выписал на ковры, — прерывающимся голосом рассказывал Иван. — 900 рублей убытку наделал. А убыток этот лег на него, на Женьку. Я тогда чуть с ума не сошел. Не знал, что делать... А тебя поблизости не было.

(Продолжение следует).

Редактор В. КОРЧЕМКИН.

КЛУБ «ЮБИЛЕЙНЫЙ»

29—30 НОЯБРЯ, 1—2 ДЕКАБРЯ. Художественный фильм **«Майор «Вихрь»** в 2-х сериях.

ТЕЛЕПРОГРАММА

ЧЕТВЕРГ, 28 НОЯБРЯ

19.00 Фильм для детей **«Сердитые странницы».**

19.30 Документальный фильм **«Там, где кончаются дюны».**

19.40 Новости.

19.50 Спокойной ночи, малыши! Фильм **«Огородники».**

20.00 Телефильм **«От Каспия до Алтая».**

20.30 Художественный фильм **«Принимаю бой».**

ПЯТНИЦА, 29 НОЯБРЯ

19.00 Документальный фильм **«Они остались молодыми».**

19.30 Передача **«Клуб политической информации».**

19.50 Спокойной ночи, малыши! Фильм **«Тигренок Винни».**

20.00 Фильм **«Правда о религии».**

20.30 Художественный фильм **«Капроновые сети».**

Нижневартовская типография управления по печати Тюменского облисполкома Заказ 403.

НАША ЛЕНИНИАНА

Выпуск одиннадцатый

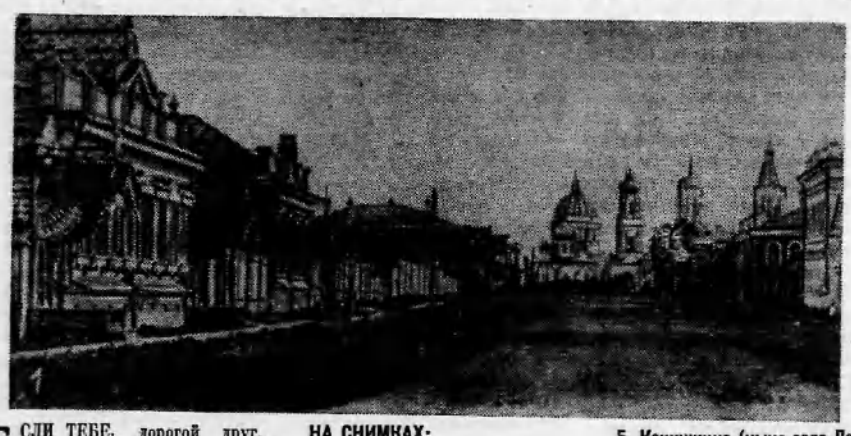



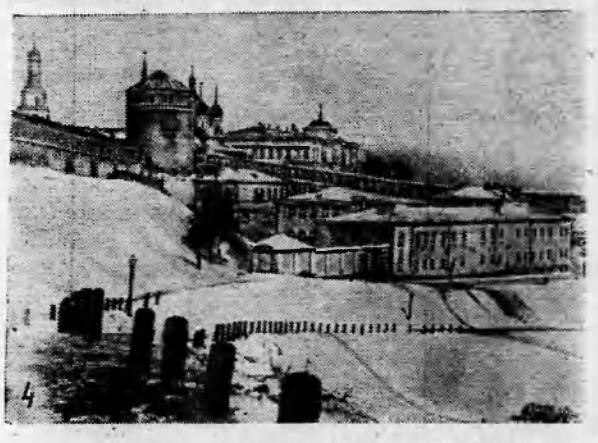



НА СНИМКАХ:

1. Таким был город Симбирск (ныне Ульяновск) в 1870 году. На Стрелецкой улице (ныне улица Ульянова) во флигеле одного из домов родился Володя Ульянов. Флигель не сохранился. Часть этой улицы, которая изображена на снимке, занимает сейчас стройка Мемориального центра.

2. Ульяновск. Комната Владимира Ильича в доме-музее В. И. Ленина. В этом доме семья Ульяновых жила с 1878 по 1887 год.

3. Казань. Домик на улице Номлева, в котором в ночь на 5 декабря 1887 года был арестован студент Владимир Ульянов.

4. Тюрьма при Казанском Кремле — место первого заключения Ленина.

5. Кокушкино (ныне село Ленино, находящееся в 40 километрах от Казани). В этом доме жил В. И. Ленин в 1887—1888 годах, отбывая ссылку за участие в выступлении студентов Казанского университета. Сейчас здесь музей, где собраны исторические документы о пребывании В. И. Ленина в первой ссылке.

6. Дом-музей В. И. Ленина в Казани. Здесь с октября 1888 года по 15 мая 1889 года после возвращения из ссылки жил вместе с семьей Владимир Ильич Ленин.

7. Дом-музей В. И. Ленина в Казани. Комната Владимира Ильича.

ФОТОХРОНИКА ТАСС.

ЕСЛИ ТЕБЕ, дорогой друг, приведется быть в Ленинграде, непременно посети Волково кладбище...

На «Литературных мостках», недалеко от могилы Н. А. Добролюбова, ты увидишь строгий памятник. Женщина с открытым, милым и умным лицом гордо стоит, зажав в руке лист бумаги. Это памятник Марии Александровне Ульяновой. Сюда, приехав на родину в 1917 году, пришел ее сын, вождь мирового пролетариата Владимир Ильич Ленин.

Мать!

Первые трудные шаги по земле мы делаем с помощью матери, ее нежные руки собирают нас в школу, помогают выбрать путь в жизнь.

Первой в тяжелые минуты мать приходит к нам на помощь.

Мария Александровна часто была вдали от своих детей.

Владимир Ильич, долгие годы живший в эмиграции, не видел мать годами. В его письмах, неизменно начинающихся обращением: «Дорогая мамочка!» — суровая нежность, признательность и тоска. Владимиру Ильичу не приходилось утаивать от своей матери ни своих взглядов, ни намерений. Мать понимала и сочувствовала революционной деятельности своих детей.

Из писем Владимира Ильича — 2 МАРТА 1897 Г. СТАНЦИЯ „ОБЬ“

Пишу тебе, дорогая мамочка, еще раз с дороги. Остановка здесь большая, делать нечего, и я решил приняться паки и паки за дорожное письмо — третье по счету. Ехать все еще остается двое суток. Я переехал сейчас на лошадях через Обь и взял уже билеты до Красноярска. Так нам здесь движение пока «временное», то плата еще по старому тарифу, и мне пришлось отдать 10 р. билет плюс 5 р. багаж за какие-нибудь 700 верст!! И движение поездов здесь ужо совсем непозволительное. Эти 700 верст мы протащимся двое суток. Дальше, за Красноярском, движение есть только до Канска, т. е. на 220 верст, а всего до Иркутска около 1 000. Значит, придется ехать на лошадях, — если придется. На эти 220 верст железной дороги уходит тоже сутки: чем дальше, тем тише ползут поезда.

Переезд через Обь приходится делать на лошадях, потому что мост еще не готов окончательно, хотя уже возведен его остов. Ехать было недурно, — но без теплого (или, вернее, теплейшего) платья удалось обойтись только благодаря кратковременности переезда: менее часа. Если придется ехать на лошадях к месту назначения (а это, по всей вероятности, так и будет), то, разумеется, придется приобретать тулуп, валенки и даже, может быть, шапку ((вот что значит набаловался в России!! А на лошадях-то как же?)).

Несмотря на дьявольскую медленность передвижения, я утомлен дорогой несравненно меньше, чем ожидал. Можно сказать даже, что вовсе почти не утомлен. Это мне самому странно, ибо прежде, бывало, какие-нибудь 3 суток от Самары до С.-Петербурга и то измают. Дело, вероятно, в том, что я здесь все ночи без исключения прекрасно сплю. Окрестности Западно-Сибирской дороги, которую я только что проехал всю (1 300 верст от Челябинска до Кривощекова, трое суток), поразительно однообразны, голая и глухая степь. Ни жилья, ни городов, очень редки деревни, изредка лес, а то все степь. Снег и небо — и так в течение всех трех дней. Дальше будет, говорят, сначала тайга, а потом, от Ачинска, горы. Зато воздух степной чрезвычайно хорош: дышится легко. Мороз крепкий: больше 20 градусов, но переносится он сравненно легче, чем в России. Я бы не сказал, что здесь 20 градусов. Сибиряки уверяют, что это благодаря «мягкости» воздуха, которая делает мороз гораздо легче переносимым. Весьма правдоподобно...

Твой В. У.

Поклон всем нашим

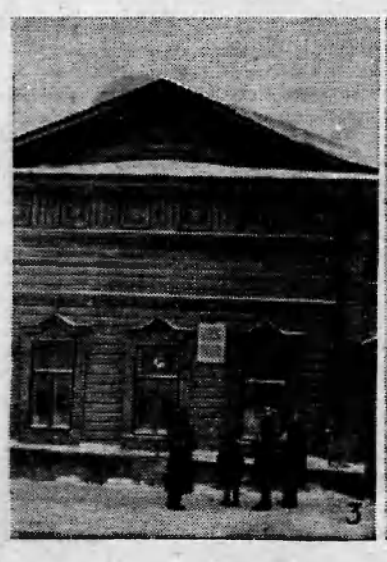

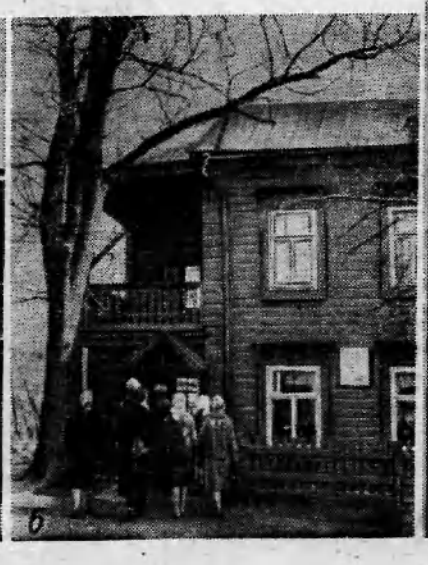





Владимир Ильич Ленин на отдыхе в Горках. Август — сентябрь 1922 года.







Мавзолей Ленина

УСЫПАЛЬНИЦУ Ильича называют и памятником, и трибуной, и высшим пьедесталом почета. Трудно перечислить все, чем стал для трудящихся мира гранитный Мавзолей, где покоится вождь первого в мире социалистического государства.

К величественному зданию на Красной площади приходят перед стартом космонавты, чтобы поклясться Ленину, партии, народу выполнить почетное задание. Сюда приходят наши братья из стран капитала, борцы, на руках которых еще не стерлись следы тюремных наручников... Здесь наша смена — сыновья и дочери вступают в пионеры, давая обет нести знамя Ленина «в даль сияющих годов». Здесь отмечают свое вступление в жизнь выпускники школ и вузов. Сюда приходим и мы с вами — строители ГЭС и создатели автомобилей, ткачи и хлеборобы, солдаты и поэты... Мы приходим к вождю и другу, который всегда жив в наших сердцах.

В ТРАУРНЫЕ январские дни 1924 г. в ЦК партии, в Комиссию по похоронам шел поток телеграмм, в которых рабочие Москвы, шахтеры Донбасса, пахари-сибиряки, потрясенные кончиной Ленина, просили не предавать земле почившего вождя.

Выполняя волю народа, Президиум ЦИК СССР 25 января 1924 г. вынес постановление: «...гроб с телом Владимира Ильича сохранить в склепе, сделав последний доступным для посещения». 26 января это постановление было утверждено II съездом Советов СССР.

Склеп — так тогда называли Мавзолей — соорудили у Кремлевской стены, у которой уже были похоронены борцы за Октябрь.

27 января 1924 г. в 16 часов под стон сотен гудков, под артиллерийский салют и мелодию «Интернационала», исполняемую часами Спасской башни, красный гроб с навеки уснувшим вождем был внесен в Мавзолей.

ЧТО ВСЕ знают, что Мавзолеев Ленина было три.

Первый, сосновый, сооруженный в лютые морозы за трое суток, просуществовал всего несколько месяцев — до весны 1924 г. Он мало походил на нынешний: старожилы помнят трехметровый темносерый куб, увенчанный небольшой трехступенчатой пирамидой.

Весной 1924 г. начали строить другой Мавзолей — более монументальный и величественный. Новая, дубовая усыпальница была готова к 1 Мая. У ее стен состоялись военный парад и демонстрация трудящихся. Второй Мавзолей был очень похож на нынешний, гранитный.

В 1929 г. Советское правительство постановило возвести постоянный Мавзолей. Рабочие треста Мосстрой быстро соорудили железобетонный каркас, каменщики возвели кирпичные стены. С Украины привезли красный, черный и серый гранит, серый лабрадор. С берегов Онежского озера доставили красный кварцит для надписи — ЛЕНИН. Все союзные республики прислали гранит для 36 колонок, на которых установлена самая верхняя плита, венчающая Мавзолей.

Гранитный Мавзолей был построен к 13-й годовщине Октябрьской революции. Все три проекта усыпальницы разработаны архитектором А. В. Щусевым.

МАВЗОЛЕЙ прост и величествен. Красный гранит, словно перевязанный черной лентой лабрадора, символизирует глубокую печаль народа о своем вожде. Но над скорбными мотивами доминирует тема жизнеутверждения. Об этом говорит не только преобладание алого цвета — цвета знамен революции. Этому способствует спокойная величавость горизонтальных линий, блеск вертикальных граней. Композиция объемных масс создает впечатление строгой величественности.

Государственный герб СССР на стене вестибюля напоминает о том, что Ленин — основатель Союза Советских Социалистических Республик. Гранитные ступени ведут вниз, в Траурный зал. Здесь в центре в стеклянном саркофаге покоится Ильич. На его груди — значок члена ЦИК СССР. На серых лабрадоритовых стенах зала — огненно-красные знамена из смальты — пурпурина. Они выражают идею мирового революционного движения, идею вечности и непобедимости ленинизма.

Мавзолей Ленина, несмотря на свои относительно небольшие размеры, является центром архитектурного ансамбля Красной площади. Древние стены и башни Кремля выглядят еще выразительнее в соседстве с усыпальницей Ильича.

КАК УДАЛОСЬ сберечь черты В. И. Ленина? Эта выдающаяся работа проделана харьковским анатомом В. П. Воробьевым и московским биохимиком Б. И. Збарским. Применяя последние достижения науки, ученые приготовили надежный бальзам.

Прошедшие с тех пор четыре десятилетия были годами напряженной работы нескольких поколений ученых. Сохранение тела Ильича и поныне требует постоянных, всесторонних исследований и экспериментов.

Ученые-медики трудятся в тесном контакте с инженерами и конструкторами. Новейшие машины создают нужный режим для сохранения тела В. И. Ленина.

У ВХОДА в Мавзолей стоят солдаты-часовые. От имени всех трудящихся они воздают воинские почести вождю.

Почетный караул у Мавзолея Ленина учрежден приказом начальника гарнизона города Москвы, изданным 26 января 1924 г., за день до похорон Ильича. Но народ без приказа, по зову сердца встал в почетный караул еще тем зимним вечером, когда навсегда сомкнулись веки вождя. Первыми на этой вахте были бородатые крестьяне из Горок и окрестных деревень, в лаптях и овчинных шубах. Их сменили пролетарии Москвы и делегаты XI Всероссийского съезда Советов: русские, татары, грузины, якуты и другие представители народов, за счастье которых боролся Ильич.

Часовые сменяются каждый час. Церемониал смены, сложившийся в середине 20-х годов, прост и величествен, как сама революция.

За 44 года в Мавзолее Ленина побывало более 60 миллионов человек. Этот поток никогда не иссякает — ни зимой, ни летом.

Ильич покоится в Мавзолее. Но его идеи победно шествуют по планете. Ее народы говорят на разных языках, но для трудящихся всех континентов слово ЛЕНИН звучит одинаково — как пароль надежды и борьбы.

А. АБРАМОВ,
журналист.

◆ ◆

Москва. Свыше 25 лет отдал работе над ленинской темой народный художник СССР Н. Н. Жуков. Им созданы полторы тысячи рисунков, которые показывают В. И. Ленина в разные периоды его жизни.

На снимке: Н. Н. Жуков в своей мастерской.
Фото Э. Евзерихина.

* * *

Фотохроника ТАСС.

Рисунок художника Н. Н. Жукова «Весна в Симбирске».

Фотохроника ТАСС.

* * *

Рисунок художника Н. Н. Жукова «Спасибо матросам!».

Фотохроника ТАСС.

◆ ◆

„В. И. Ленин и революционное преобразование мира"

— Так будет называться международная выставка книг, которая откроется в Москве в начале 1970 года к 100-летию со дня рождения великого вождя. В ней примут участие центральные издательства страны, издательства всех союзных и автономных республик. Приглашаются представители органов печати социалистических стран и издательства братских коммунистических и рабочих партий ряда капиталистических государств.

Бессмертные заветы Ленина, его богатейшее наследие оказывают огромное преобразующее воздействие на судьбы народов, на весь ход современного общественного развития. За последние годы литература, посвященная В. И. Ленину, обогатилась ранее неопубликовавшимися воспоминаниями, художественными очерками, документами. К 100-летию со дня рождения вождя госиздательство нашей страны выпустит в свет книги, альбомы, плакаты — свыше 700 названий. Они займут достойнейшее место на стендах книжной Ленинианы.

В выставке примут участие до 400 издательств. На ней будет показано около 25 000 различных изданий трудов В. И. Ленина и литературы, посвященной вождю.

(ТАСС).



Нина Жигалева — лаборант Нижневартовской ШРМ, пользуется большим уважением среди коллектива учащихся и учителей ШРМ за отзывчивость и прилежность в работе.

На снимке: Н. Жигалева.

Фото А. Новоселова.

По-прежнему никакой заботы

О быте жильцов общежитий СУ-13 наша газета в последнее время писала дважды. 19 сентября были опубликованы материалы рейда райкома ВЛКСМ и редакции под заголовком «Чем живешь, общежитие?», а 26 октября со статьей «Позабытые общежития строителей» выступила сотрудница санэпидстанции Н. Лаврикова. Были посланы запросы в ЖКО и партком СУ-13, но ни ответа, ни принятия мер не последовало.

По-прежнему в комнатах не хватает самого необходимого — тумбочек, книжных полок, дорожек на полу. Нет графинов под питьевую воду. Нет и самой воды.

В общежитии № 1 очень холодно. Эту трудность сейчас испытывают почти все жители 5 «а» квартала. Но вот «мелочь», не зависящая от состояния теплосети: дверь в общежитие открывается прямо в коридор, и морозный ветер свободно гуляет по нему. Второй же вход, имеющий тамбур, закалочен и завален изнутри различным хламом, оставшимся после ремонта общежития.

В общежитии № 5 на кухне еще с осени разбито окно. До сих пор оно не вставлено. И вот из таких «мелочей» складываются неуют, да и настроение жильцов.

В общежитиях №№ 1, 2, 6 красные уголки превращены в жилые комнаты. Нет в общежитиях воспитателя. Редко, от случая к случаю, проводятся собрания, лекции. Обычно все «мероприятия» ограничиваются телевизором, подшивкой газет да шахматами. В красном уголке общежития № 3 висит план культурно-массовых мероприятий на... сентябрь. А план, между прочим, неплохой. Есть тут и кружки самодеятельности, и работа с вечерниками, и общие собрания. Если бы хоть часть этого плана претворилась в жизнь.

В общежитиях бездействуют советы, и в этом одна из основных причин всех бед. Ведь кому, как не совету, организовывать интересные дела, требовать от администрации устранения недостатков, принимать серьезные решения и выполнять их. Думается, что есть в этом вина и партийной, профсоюзной и комсомольской организаций СУ-13, которые мало занимаются воспитанием молодых рабочих. Да и не только СУ-13, в названных общежитиях живут и работники СУ-18, МУ-6, УМ-5, СУ-19 и многих других промышленных предприятий.

ЖКО СУ-13 с недавнего времени было передано тресту «Мегионгазстрой». Думается, что новый начальник ЖКО тов. Евтеев с первых же дней своей работы уделит должное внимание общежитиям.

Г. КУЛИКОВА.

Кто в этом виноват?

Тема дня — воспитание

Он проснулся рано, спустил ноги с кровати, хотел уже идти умываться, но вдруг вспомнил: «Спешить-то ведь некуда». Снова стало тоскливо на душе. В доме пусто: мать на работе, отец ушел на первый промысел, младший брат и Танька — в школе. Все ушли, а он опять один уже который день. Толя подобрал ноги, укрылся одеялом, но сна уже не было: в голову лезли мучительные воспоминания. Когда мать дома и ругает — все-таки легче, чем оставаться одному.

...Все началось с того, что директор школы увидел, что он с приятелем курил. Проверили карманы. К несчастью, в кармане оказались патроны, которые он нашел на берегу Оби. Дело обернулось круто. В школу прибыл милиционер, долго расспрашивал, потом отпустил. А тут еще эти двойки. Конечно, мало учил. А по математике вообще было трудно, трудно уже с 7 класса, с того самого момента, когда математика не велась в течение трех месяцев.

Домой пришла классный руководитель Анна Степановна, говорила с матерью. Стыдно было Толе, особенно почему-то перед братом, который служит в морфлоте. Он в каждом письме пишет: «Учись, Толька, обязательно заканчивай десятилетку, без знаний сейчас — никуда».

Сел за учебники, за неделю исправил три двойки, а в субботу на линейке вдруг объявили, что восемь девятиклассников отчисляются. Среди них был и Власов Анатолий. Все это произошло в Нижневартовской школе № 2 полтора месяца назад.

Как могло случиться, что восемь учащихся оказались за стенами школы? Из чего исходил педагогический совет школы, принимая такое строгое решение? Чем помог учителям родительский комитет школы? Хорошо ли разобрались в поведении каждого в отдельности, ведь учителя и ученики знали друг друга всего полтора месяца?

Попытаемся во всем разобраться. Директор А. Д. Петров сообщает, что родители исключенных, хотя нет, он подчеркивает, что эти учащиеся были не исключены, а отчислены (этот термин, кстати, не уменьшает ответственности школы). Итак, родители отчисленных учащихся плохо помогали школе, некоторые грубили учителям, не являлись в школу. Но... мать Власова была в школе? Да, была. Но она придет — сына нет, сын придет — матери нет. В результате, директор в одно из посещений попросил О. А. Власову освободить кабинет: он спешил на урок. Мать пять дней от всех «переживаний» чувствовала себя нездоровой. Отца не пустила в школу — тоже больной человек... Пусть сын получает то, что заработал.

И он получал. На работу его не брали: пятнадцать лет и мал ростом. Однажды вечером пошел в вечернюю школу просто посмотреть... Нет, там все взрослые, да и не возьмут. А назад к своим ребятам... пути нет. Так потянулись эти тоскливые дни. Еще тяжелее стало, когда узнал, что кое-кто из «отчисленных» ребят устроился на работу. Вот так все и кончилось: родителям не позволяло идти в школу «оскорбленное самолюбие», а учителя?

Да, школа большая, проблем — тысяча. Но при всей занятости, думается, судьба «отчисленной группы девятиклассников» должна была заставить и директора школы А. Д. Петрова и педколлектив задуматься. Между прочим, удивляет, что решен этот вопрос был без ведома общешкольного родительского комитета (комитет, кстати, еще не собирался в этом году). А педколлектив? Он расписался в своем бессилии через полтора месяца после начала учебного года, и эти восемь «трудных», «неисправимых двоечников» оказались вне здорового школьного коллектива, предоставленными самим себе, улице, чему угодно. Не знали об этом и члены комиссии по делам о несовершеннолетних, люди, которые делают все возможное, чтобы дети не остались вне воспитания.

Вспоминается августовская конференция, на которой взволнованно прозвучал голос заслуженной учительницы школы РСФСР т. Шишиновой о том, что среди учителей не должно быть равнодушных. Равнодушие для учителей — душевная подлость. Ежедневно и ежечасно педагог сталкивается с такими трудностями, решить которые бывает нелегко. Трудности возникают порой не только с учащимися, но и со взрослыми. И педагог должен оставаться педагогом и в тех случаях, когда имеет дело со взрослыми.

Может быть, именно так получилось с девятиклассниками потому, что не все у них ладно дома. И в этот ответственный, критический момент их жизни — в период становления характера, личности, формирования взглядов — от них отвернулась школа, не использовав и малой доли тех возможностей, которыми она располагает. А ведь будущая судьба этих мальчишек сейчас зависит от того, как направят их в этом критическом возрасте старшие, как сумеют отвести от всего плохого, с чем успели они уже столкнуться.

Думается, что руководители школы № 2 и все учителя исправят эту ошибку, сделают все возможное, чтобы ребята не только вернулись в школу, но смогли наверстать упущенное за полтора месяца безделья.

Перед всем учительством нашей страны стоит задача огромной важности — к 1970 году завершить переход к всеобщему среднему образованию. Случай в школе № 2 говорит о том, что руководители школы не до конца поняли поставленную перед ними задачу.

Н. СЕНЬКОВА.

производить в кассетных формах, а также в формах для изготовления газобетонных массивов с последующей разрезкой на отдельные плоские плиты.

Для заливки раствором формы очищаются и смазываются водной мыльно-масляной эмульсией.

Отформованные газобетонные изделия перед термообработкой выдерживаются в течение восьми часов при комнатной температуре.

В наших условиях наиболее приемлемы панели, изготовленные из элементов простой конфигурации (без проемов), сравнительно небольших размеров с последующей их сборкой. Сборка плоских полупанелей длиною до 6 метров и шириной до 1,5 метра производится методом склеивания под давлением до 0,2 килограмма на квадратный метр.

В заключение хочется сказать, что средняя стоимость изделий из конструктивного газобетона с использованием местных материалов находится в пределах около 27 рублей за кубический метр, а термоизоляционного — одиннадцать рублей. Это говорит об экономической целесообразности их применения.

Предварительные экономические расчеты говорят о том, что стоимость одного квадратного метра капитального дома, выполненного из газобетонных изделий, на 30-40 процентов дешевле стоимости одного квадратного метра жилья в строящихся в настоящее время временных деревянных домах.

В настоящее время производство стеновых панелей из конструктивного автоклавного газобетона в тресте «Мегионгазстрой» лимитируется отсутствием необходимого оборудования, автоклавов, формы и прочее, чего нельзя сказать о производстве термоизоляционного газобетона. Строительство цеха и монтаж оборудования для его производства закончены в мае этого года. А в июне месяце была выпущена первая партия, после чего его производство по непонятным причинам было прекращено.

В наших условиях газобетон является заменителем дальнепривозных дорогостоящих материалов — минерально-ватной плиты и кирпича. Применение газобетона в облегченной кирпичной кладке, а также вместо минерально-ватных плит в качестве утеплителя кровельных перекрытий, стен холодильников и прочих конструкций позволит сэкономить государственные средства и снизить дефицитность кирпича и минерально-ватных плит.

Н. ФИЛАТОВ,
начальник лаборатории треста «Мегионгазстрой».



В разные города и курорты страны поставляют свою продукцию работники Черниговской лозовой фабрики.

Из местного дешевого сырья — лозы, которая растет на берегах Десны, здесь изготавливают мебель — кресла, журнальные столики, гарнитуры.

До конца года черниговские мастера выпустят на 20 тысяч рублей сверхплановой продукции.

На снимке: мастер лозоплетения комсомолка Надежда Сечевица.

Фото Ю. Олейника. **Фотохроника ТАСС.**

ПО СЛЕДАМ НАШИХ ВЫСТУПЛЕНИЙ

Исполняющий обязанности начальника орса НПУ «Мегионнефть» тов. Москалев отвечает на статью «Что за вывеской «Столовая»?» (№ 107 за 5 сентября), рассказывающую о результатах рейда по предприятиям общепита:

«Проведено собрание с работниками столовой № 1, где были обсуждены отмеченные недостатки и намечены меры по их устранению. Проведен санитарный день, получено достаточное количество моющих средств. Скоропортящиеся продукты стали поступать в столовую по мере их реализации.

Продажа спиртных напитков в кафе «Снежинка» запрещена. Для лучшего приготовления блюд организованы занятия с поварами в «Школе кулинарного мастерства».

Для рыбаков и охотников нашего национального округа сейчас не в диковинку любой вид передвижения: на вертолете, самолете, скоростном катере, гусеничном вездеходе... Но привычная упряжка оленей никогда для них не станет историей. Там, где не пройдет «самоходный» или «самолетный» транспорт, пропылит снежным облаком упряжка оленей.



Наш нештатный фотокорреспондент **В. Бонов,** побывав недавно в Корликовском промыслово-охотничьем хозяйстве, запечатлел тружеников таежного края, назвав свой снимок «Остановка в пути».

Спички—не игрушка

За воспитание детей в первую очередь ответственность несут родители. Однако некоторые из них порой неправильно относятся к выполнению своего родительского долга, оставляют детей дома одних без присмотра, не воспитывают у них навыков осторожного обращения с огнем.

Вот примеры. Супруги Нецветаевы (п. Нижневартовск) оставили детей дома одних, не выключив электроприборы. От перегрева возник пожар. Дети, задыхаясь в дыму, выбежали на улицу. Пожар уничтожил балок полностью.

Гражданка Лезинкова (п. Мегион) оставила дома детей, не убрав спички и папиросы. Дети закурили, загорелась скатерть на столе, затем стол... К счастью, пожар был вовремя предотвращен.

Подобные случаи должны заставить родителей обратить самое серьезное внимание на воспитание у детей навыков осторожного обращения с огнем. Многие родители, забывая подчас о том, что дети проявляют большой интерес к огню, превращают спички в предмет развлечения. Чтобы успокоить плачущего ребенка, ему дают вместо погремушки коробку спичек. А сколько случаев, когда малышу показывают, как зажечь спи... ...жет огонек!

В борьбе с опасными шалостями детей вместе со взрослыми должны принимать участие и школьники. Пионеры и школьники обязаны подавать личный пример младшим детям дома, в школе, на улице своей сознательной дисциплиной, не допускать опасных игр с огнем.

Никогда не следует забывать, что спички — не игрушка, а огонь — не забава.

С. ВЕДРОВ,
председатель райсовета добровольного пожарного общества.

КОРОЛИ В ИЗГНАНИИ

История раз и навсегда скинула с тронов многих императоров, королей и великих герцогов. «Помазанники божьи», некогда повелевавшие судьбами народов, лишились своих корон, власти и коротают дни, кто как может. Одни все еще мечтают о возвращении на «отчие троны», другие... Но предоставим слово фактам.

Симеон II занимал болгарский престол всего три года. И то в далеком детстве. Теперь он женился на миллионерше, но заявляет, что «никогда не отречется от престола».

Петр II Карагеоргиевич, бывший властитель Югославии, живет теперь в отеле «Париж» в Монте-Карло, представляя в Европе две американские фирмы — «Стерлинг савингс» и Калифорнийский банк. Нынешние американские повелители Петра II не умаляют его экс-королевского достоинства — свои письменные директивы они начинают с обращения «Ваше величество!». Присоединяя свой голос к хору остальных монархов без трона и территории, Петр Карагеоргиевич часто заявляет: «Я никогда не отрекусь!»

Умберто II запрещен въезд в Италию. Будучи в изгнании, он прилагает «героические» усилия, чтобы расстроить брак своей дочери с итальянским актером Маурицио Арено. Остальное свободное время Умберто II посвящает писанию посланий своим приверженцам в Италию.

Бывший румынский король Михай с женой и пятью дочерьми облюбовал виллу на берегу Женевского озера. Ныне он «представляет» в Европе нью-йоркскую фирму биржевых маклеров и просит называть его «мистер Майкл». Невзирая на такой «демократизм», он не теряет надежды на возвращение в Румынию и с истинно королевской наглостью говорит: «Мне отнюдь не импонирует монархия, контролируемая народом». Но это, как говорится, уже его сугубо личное дело.

«Если республика нуждается во мне я, конечно, готов быть ей полезен!» — заявляет претендент на австрийский престол Отто фон Габсбург, устроивший свою штабквартиру около Мюнхена.

Определенные шансы возвратиться на трон при поддержке франкистов имеются у дона Хуана Бурбона Баттенберга и его отпрыска — принца Хуана Карлоса. Дон Хуан — сын последнего испанского короля Альфонса XIII— живет в предместье Лиссабона, играет в гольф, ходит на яхте и проводит совещания со своим «королевским советом». А принц Хуан Карлос слывет любимчиком Франко и уже переселился в пышный дворец, отремонтированный для него под Мадридом.

«Клуб» изгнанных монархов не так давно пополнился еще одним членом — греческим королем Константином, который обосновался с семьей в Риме и ведет оттуда торг с фашистской хунтой. И это, пожалуй, единственный случай, когда у короля есть реальная надежда вернуть свой скипетр. Здесь можно договориться. Конечно, не с народом, а за его счет!

Л. БОРИСОГЛЕБСКИЙ.

В мире интересного

ГДЕ ПЕРСТЕНЬ ПУШКИНА?

Долгие годы А. С. Пушкин носил на большом пальце массивный перстень. После его смерти перстень переходил от одного русского писателя к другому. У кого же он хранится теперь?

В Институте русской литературы Академии наук СССР (Пушкинский дом), находящемся в Ленинграде, нам сообщили: «Золотой перстень с сердоликом, о котором идет речь, был подарен А. С. Пушкину в Одессе княгиней Е. К. Воронцовой. Перед смертью Пушкин подарил перстень В. А. Жуковскому, от него кольцо перешло к его сыну Павлу Васильевичу. Тот подарил перстень И. С. Тургеневу. Когда умер Тургенев, перстень был отослан Полиной Виардо в Россию. Он находился на хранении в «Пушкинском музее Александровского лицея». Там он был похищен. До настоящего времени судьба перстня неизвестна».

«Огонек».

* * *

Огонь над сковородой

Как приготовить горячую пищу, люди знают издавна. Ставь настрюлю на огонь — и все в порядке. Казалось, что здесь придумаешь нового? Однако сотрудники отдела теплового оборудования Всесоюзного научно-исследовательского и экспериментально-конструкторского института торгового машиностроения решили изменить привычные поварские традиции. В сконструированном ими газовом жарочном шкафу радиационные беспламенные горелки излучают поток инфракрасных лучей сверху.

— На сковородку, предварительно разогретую и смазанную жиром, кладут полуфабрикаты, и они быстро и аппетитно зажариваются, — рассказывает руководитель отдела Лев Гордон.

— Новая печь удобна для поваров: изделия можно не переворачивать. Время жарки уменьшается наполовину, резко сокращаются потери жира.

Александр СТРОГАНОВ.

ДРУГ ШАГАЕТ РЯДОМ

ИРИНА ВОЛН

(Продолжение. Начало в №№ 140,141)

— Беда, — шепнула она еле слышно.— Пропали мы, Гриша. — И заплакала.

Григорий взял ее под руку, и они вышли в сад.

— Вчера утром он меня на базу за товаром услал,—сквозь слезы говорила Зина.— А вторая продавщица выходной взяла. Задержалась я на три часа, а приехала — магазин почти пустой. Пальто, костюмы, ковры — все исчезло. Спросила — неужто продал? А он как крикнет: «Не твое дело!» Куда все делось, ума не приложу. В банк сдал всего шестьсот рублей, а товаров было более чем на две тысячи...

— А этот Алмазов заходил сегодня к вам? — спросил Григорий.

— Был и Ивана куда-то увел, — ответила Зина. — Гриша, миленький, что же делать, научи?

Григорий слушал как будто безучастно. А между тем тревожные мысли не давали ему покоя. Ванюшка — вор, растратчик. Этого не может быть. Но ведь факт остается фактом. Вещи-то исчезли...

— Ну вот что, — сказал он наконец, — ступай домой, а я зайду к тебе в десять вечера. Без меня ничего не предпринимай.

Григорий проводил ее до ворот, а сам зашел к начальнику отдела посоветоваться... А через час он уже ехал на «Победе» к окраине Москвы, на квартиру к Алмазову, где, по всей вероятности, должен находиться сейчас и Иван.

Вот и дом под номером 4. Григорий попросил шофера остановиться, а сам направился разыскивать квартиру 32.

— Здесь проживает Алмазов? — спросил Григорий невысокую женщину, открывшую ему дверь.

— Направо первая комната. Слышите, песни поют. Это там, — сердито бросила она.

Постучавшись, Григорий вошел. В комнате сразу стало тихо.

— Милиционер! — внезапно донеслось до Григория. И он увидел красное, искаженное ненавистью лицо Алмазова. Рядом с ним сидел Иван. Тот, увидев Григория, приподнялся, да так и остался стоять уперев руки в стол, загроможденный пустыми бутылками.

Григорий оглядел компанию. Человек десять. Подозрительного вида парни, крикливо одетые девчонки...

Он сказал требовательно только одному, не обращая внимания на остальных:

— Поговорить надо.

Теперь все глаза устремились на Ивана. Он сделал неуверенный шаг, пытаясь протиснуться в узкий промежуток между столом и диваном. Потом, согнувшись, прошел через комнату. Они вышли во двор.

— Куда товары дел? — не давая опомниться Ивану, спросил Григорий.

И вот сильный, смелый человек комсомолец Иван Стрельников вдруг всхлипнул, как ребенок:

— Понимаешь, не мог я иначе! Но все будет хорошо. Вот увидишь... Завтра увидишь...

Они прошли до сквера и присели на скамейку.

— Понимаешь, когда я практику проходил, ошибся крепко. Неправильно накладную выписал на ковры, — прерывающимся голосом рассказывал Иван. — 900 рублей убытку наделал. А убыток этот лег на него, на Женьку. Я тогда чуть с ума не сошел. Не знал, что делать... А тебя поблизости не было.

(Продолжение следует).

Редактор В. КОРЧЕМКИН.

КЛУБ «ЮБИЛЕЙНЫЙ»

29—30 НОЯБРЯ, 1—2 ДЕКАБРЯ. Художественный фильм **«Майор «Вихрь»** в 2-х сериях.

ТЕЛЕПРОГРАММА

ЧЕТВЕРГ, 28 НОЯБРЯ

19.00 Фильм для детей **«Сердитые страницы».**

19.30 Документальный фильм **«Там, где кончаются дюны».**

19.40 Новости.

19.50 Спокойной ночи, малыши! Фильм **«Огородники».**

20.00 Телефильм **«От Каспия до Алтая».**

20.30 Художественный фильм **«Принимаю бой».**

ПЯТНИЦА, 29 НОЯБРЯ

19.00 Документальный фильм **«Они остались молодыми».**

19.30 Передача **«Клуб политической информации».**

19.50 Спокойной ночи, малыши! Фильм **«Тигренок Бинки».**

20.00 Фильм **«Правда о религии».**

20.30 Художественный фильм **«Капроновые сети».**

Нижневартовская типография управления по печати Тюменского облисполкома Заказ 403.

Народному контролю — партийное внимание

Бюро райкома КПСС заслушало отчет секретаря парторганизации НПУ «Мегионнефть» В. Е. Ванина о партийном руководстве группами и постами народного контроля в соответствии с постановлением декабрьского (1965 года) Пленума ЦК КПСС.

Бюро отметило, что парторганизация НПУ провела определенную работу по широкому привлечению трудящихся к участию в органах народного контроля и их активизации. В настоящее время в производственных подразделениях нефтепромыслового управления работают восемь групп и постов народного контроля. Центральную группу при партбюро возглавляет заместитель секретаря Н. Ф. Фоменко. Остальными группами и постами руководят также заместители секретарей цеховых парторганизаций. Общее количество народных контролеров на предприятии — 53 человека.

Партбюро и некоторые цеховые партийные организации НПУ «Мегионнефть» в какой-то мере осуществляли партийное руководство деятельностью групп и постов народного контроля, оказывали им помощь и поддержку, рассматривали планы их работы, привлекали народных контролеров к подготовке вопросов для заслушивания на заседаниях партбюро и партийных собраний.

Партбюро НПУ провело совещание секретарей цеховых организаций, где был обсужден вопрос о партийном руководстве группами и постами народного контроля, в результате чего несколько повысилась их активность. Так, нефтепромысловая группа при партбюро стала систематически планировать свою работу и проводить проверки. В этом году она уже провела семь плановых и ряд проверок по поступившим сигналам. Например, группа с привлечением специалистов проверила ход подготовки нефтепромыслов к навигации 1968 года. Результаты проверки и конкретные предложения были обсуждены на общем открытом партийном собрании. Выполнение принятого постановления группа держала под постоянным контролем.

Все это положительно сказалось на своевременной подготовке нефтепромыслов к навигации и на досрочном выполнении годового плана по добыче и отгрузке нефти.

Группа систематически проводила рейды и проверки заготовки и отгрузки лома черных металлов. В результате, нефтепромысловым управлением было сдано 127,6 тонны металлолома вместо 105 тонн по плану.

По поступившему сигналу группа проверила достоверность журнального и табельного учета рабочих часов преподавателей учебно-курсового комбината, вскрыв при этом большие приписки. Группой была проведена большая работа по охране водоемов от загрязнения нефтью и по другим вопросам производственного характера.

Активная деятельность народных контролеров нефтепромысла № 1, которым руководит Б. Г. Антонов, оказала большую помощь парторганизации и руководству промысла в перевыполнении плана добычи нефти, повышении производительности труда и снижении себестоимости продукции.

Хорошо работают народные контролеры нефтепромысла № 2 (бывший председатель тов. Мурсалимов С. М.). Они также внесли свой определенный вклад в достижения коллектива, являются хорошими помощниками цеховой партийной организации, которая постоянно помогает им в работе и поддерживает их начинания.

(Окончание на 2-й стр.)



Если «сердце» автомобиля — двигатель — ремонтирует Александр Алексеевич Киприн, слесарь автобазы № 9, водитель может быть спокоен: качество ремонта отличное.

Александр Алексеевич не считается со временем. Когда нужно было отремонтировать автомобиль, доставляющий воду населению 5-го квартала, он оставался и после работы.

На снимке: А. А. Киприн. Фото А. НОВОСЕЛОВА

Пролетарии всех стран, соединяйтесь!

ЛЕНИНСКОЕ ЗНАМЯ

ОРГАН НИЖНЕВАРТОВСКОГО РАЙОННОГО КОМИТЕТА КПСС И РАЙОННОГО СОВЕТА ДЕПУТАТОВ ТРУДЯЩИХСЯ ТЮМЕНСКОЙ ОБЛАСТИ

№ 144 (2502) Год издания 27-й | СУББОТА, 30 НОЯБРЯ 1968 ГОДА | Цена 2 коп.

Выходите на Ленинскую перекличку!

Каждый новый день приближает нас к знаменательной дате — 100-летию со дня рождения В. И. Ленина. С этого номера наша газета предоставляет слово предприятиям и организациям района для рапорта о выполнении юбилейных обязательств.

Ленинскую перекличку открывают вахские нефтеразведчики.

Коллектив трудится вдохновенно

Немногим более года отделяет нас от знаменательной даты — 100-летия со дня рождения В. И. Ленина. В свое время Владимир Ильич особые надежды возлагал на экономическое развитие нашего богатейшего края — Сибири. Сегодня его планы становятся явью. Творец этого — наш народ, готовящийся своим трудом достойно отметить юбилей вождя.

Вместе со всеми и наш сравнительно молодой, немногочисленный коллектив работников Вахской нефтеразведочной экспедиции треста «Обьнефтегазразведка» претворяет в жизнь заветы Ильича. Встав на ленинскую трудовую вахту, наш коллектив вот уже второй год подряд досрочно завершает планы проходки по глубокому бурению. Нынешнее задание по бурению выполнено 19 ноября.

Даже неискушенный в делах экспедиции человек может заметить небывалый энтузиазм наших нефтеразведчиков, вызванный социалистическим соревнованием за достойную встречу 100-летия со дня рождения В. И. Ленина, за претворение в жизнь исторических решений XXIII съезда КПСС. Люди работают вдохновенно. Сегодня их не сдерживают никакие нормы, ибо задания, как правило, перевыполняются вдвое. Каждый из них в работе старается быть на уровне наших передовиков производства, рядовых тружеников-коммунистов В. К. Гондюка, Н. Г. Еремина, Н. А. Лебедева, В. И. Демидова, В. К. Аганова и многих других.

Чтобы представить ясную картину прошедших изменений за последние три года, обратимся к «сухим» цифрам статистики. При одинаковых планах проходки и бурения фактическое их выполнение составило в 1966 году — 17 750 метров, в 1967 году — 21 976, а в этом будет — 22 000. Коммерческая скорость на станок в месяц составила соответственно 691, 1 037 и в 1968 году предполагается 1 500 метров.

Немаловажным показателем является фактическая стоимость одного погонного метра глубокого бурения. Так, в 1966 году она выразилась в сумме 172 рубля 77 копеек, в этом же году она ожидается в пределах 150 рублей.

Чтобы добиться таких результатов, коллективу Вахской нефтеразведочной экспедиции пришлось много поработать. Одним из факторов влияния на себестоимость явился государственный подход к расходованию материальных ценностей. Так, введенная лимитированная выдача материалов на объекты, ежемесячная отчетность за их расход ответственных лиц значительно сократили себестоимость одного погонного метра проходки скважин.

Досрочному выполнению государственного плана во многом предшествовало и социалистическое соревнование, которое администрация совместно с партийной и профсоюзной организациями развернули в бригадах глубокого бурения и испытания. Так, бригада № 1, где буровым мастером В. В. Щастный, взяла на себя повышенные обязательства — довести в 1968 году проходку до 15 тысяч метров с коммерческой скоростью 1 500 метров на станок в месяц. И надо отметить, что они близки к завершению своих годовых обязательств как по проходке, так и по скорости бурения.

Завершая третий год пятилетки, наш коллектив экспедиции в честь приближающегося юбилея В. И. Ленина решил сверх плана дать еще две тысячи метров проходки скважин глубокого бурения. Слова первооткрывателей не расходятся с делом.

И. СУЛЕЙМАНОВ,
начальник планового отдела Вахской нефтеразведочной экспедиции, председатель разведкома.

НА ЛЕНИНСКОЙ ВАХТЕ



Ленинград. Коллектив Металлического завода имени XXII съезда КПСС — один из тех, кому посчастливилось воплощать в жизнь ленинские планы электрификации страны. Здесь налажен серийный выпуск турбин для крупнейших тепловых и гидравлических станций страны. Агрегаты с маркой предприятия мощностью 50, 100, 200, 300 и 500 тысяч киловатт успешно работают на многих «фабриках электричества». В этом году коллектив турбостроителей значительно увеличил выпуск турбин.

На снимке: токарь-универсал В. А. Павлов за обработкой ротора турбины мощностью 200 тысяч киловатт.

Фото П. Филотова. Фотохроника ТАСС.

Нефть Самотлора — Родине!

КОЛОННА ГОТОВИТСЯ К НАСТУПЛЕНИЮ

В СУ-18 создается специализированная механизированная колонна по изолировке трубопровода на трассе Нижневартовск — Самотлор. Сейчас идет комплектация механизмами, техникой, необходимым подсобным оборудованием.

Для работы на этом важном объекте приглашены опытные, хорошо знающие дело специалисты, такие как слесарь А. Крепышев, бригадир ремонтников А. Султангильдин, машинист В. Кузнецов и другие.

В начале декабря колонна начнет изолировку нефтепровода.

В. ГРЕКОВ,
прораб спецколонны СУ-18



ЛИСТОК народного контроля № 9

Большую общественную работу ведет начальник участка добычи нефти второго промысла НПУ «Мегионнефть» коммунист С. М. Мурсалимов. В течение года он возглавлял пост народного контроля, положительный опыт которого был опубликован в нашей газете. Сейчас Салих Мухамедзянович — председатель творческой группы, редактор стенной газеты нефтепромысла.

На снимке: С. М. Мурсалимов.

ФОТО А. НОВОСЕЛОВА.

Народному контролю — партийное внимание

(Окончание. Начало на 1-й стр.)

Положительные примеры из деятельности некоторых групп и постов говорят о том, что народные контролеры НПУ «Мегионнефть» могут оказывать значительную помощь партбюро и руководству предприятия в борьбе за экономию и бережливость, в улучшении экономических показателей и выполнении государственного плана.

Однако партбюро и некоторые цеховые парторганизации управления еще недостаточно и не всегда конкретно руководят деятельностью групп и постов. На партийных собраниях их работа не обсуждается — отчеты секретарей цеховых парторганизаций по руководству группами и постами не заслушиваются, активные народные контролеры не поощряются.

Существуют посты, которые вообще бездействуют. К таким относятся ЖКК, ЦКРС, ЦНИПРа. Начинают еще только активизировать свою работу вновь созданные группы цехов пароводоснабжения и электромеханического, а в цехе поддержания пластового давления, ремонтно-строительном участке, ВОХРе и на энергопоезде посты вообще не созданы.

Некоторые группы и посты малочисленны, отсутствует широкая гласность: не оформлены щиты народного контроля, не выпускаются «Молнии» и сатирические листки и т. д.

В результате, общая деятельность групп и постов народного контроля НПУ «Мегионнефть» далеко еще не отвечает требованиям времени.

Бюро райкома КПСС обязало партбюро НПУ «Мегионнефть» и цеховые партийные организации усилить партийное руководство группами и постами народного контроля, оказывать им постоянную помощь и поддержку. Направлять их деятельность на вскрытие и полное использование резервов производства, на борьбу за экономию и бережливость, с фактами бесхозяйственности и расточительства, нарушений государственной дисциплины.

Партбюро и цеховым парторганизациям следует систематически обсуждать деятельность групп и постов народного контроля и состояние партийного руководства ими, повысить ответственность коммунистов, являющихся народными контролерами, рассматривая это как одно из важнейших партийных поручений.

Бюро райкома КПСС обязало руководителей управления, начальников нефтепромыслов и цехов НПУ «Мегионнефть» решительно поддерживать деятельность и все начинания народных контролеров, рассматривать их как своих прямых помощников в вскрытии и полном использовании резервов производства и в борьбе с бесхозяйственностью. Наиболее активных контролеров всячески поощрять.

Принять все необходимые меры по дальнейшей активизации деятельности групп и постов народного контроля, добиться высокой результативности и широкой гласности проводимых проверок. Для чего регулярно проводить заседания групп и общие собрания, выпускать сатирические листки и молнии, оформить щиты народного контроля, создавать нетерпимую обстановку вокруг всех фактов бесхозяйственности.

Бюро райкома КПСС предложило партбюро НПУ «Мегионнефть», а также секретарям первичных партийных организаций всех предприятий, строек, совхозов и организаций района обсудить данное постановление на очередных партийных собраниях и наметить конкретные мероприятия, направленные на дальнейшую активизацию деятельности групп и постов народного контроля.

Односторонний подход

Когда была создана группа народного контроля нашего управления, перед нами поставили конкретную задачу: не проходить мимо любых недостатков. Цели ясны. Группа начала работать. Мы провели ряд рейдов по проверке работы участков, рационального использования материалов и их хранения, использования техники на перевозке грузов.

Члены группы с участием начальника управления А. Метальникова, заместителя управляющего трестом Н. Гершнигеля, нештатного члена районного комитета народного контроля Р. Кутового вскрыли ряд недостатков в оформлении путевых листов. Часто ответственные за подписку путевок допускали завышение километража, грузов, часов работы автотранспорта на участке. Виновные в этом прораб 2-го участка А. Ищенко и диспетчер А. Ивахненко были наказаны.

Было бы неправильным думать, что группа наша трудилась в полную силу. Ряд намеченных проверок не были проведены. Но особенно хочется отметить неделовой подход к некоторым вопросам. Так, рейды по хранению строительных материалов, их складированию были нами проведены. Вынесено определенное решение. Но оно осталось не выполненным. Никто его не контролировал. Такой односторонний подход к важному и почетному делу не допустим.

И. ДУРАКОВ,
член группы народного контроля СУ-18.

В районном комитете народного контроля

ПЕРЕДОВОЙ ОПЫТ ГРУППЫ—ВСЕМ

На днях районный комитет народного контроля обсудил опыт работы лучшей группы нефтепромысла № 1 НПУ «Мегионнефть», которую возглавляет заместитель секретаря цеховой парторганизации Б. Г. Антонов. Группа состоит из семи человек. Все члены группы являются ударниками коммунистического труда, трое из них — коммунисты.

Свою работу группа проводит по плану, составляя его на каждый месяц совместно с партийной организацией и руководством промысла. При утверждении очередного плана члены группы народного контроля подводят итоги проделанной работы за истекший период.

В этом году группой проведено 11 плановых и несколько проверок по поступившим сигналам, которые в большинстве своем носили глубокий и результативный характер. Так, после проверки хранения и расходования материалов, инструмента и оборудования все складские помещения были приведены в надлежащий порядок, оборудованы стеллажи, заведена картотека учета, за материальными ценностями закреплены ответственные лица.

После проверки состояния территорий участков на промысле была произведена планировка, обваловка скважин и замерных установок и профилактика оборудования.

Народные контролеры нефтепромысла особое внимание обратили на такие вопросы, как уплотнение рабочего дня, рациональное использование оборудования, механизмов, транспорта, улучшение организации труда и т. д. При проведении рейдов группа привлекла широкий актив — передовых рабочих тт. Нюняйкина, Суздальцева и инженерно-технических работников. Лучшими контролерами по праву считаются тт. Назипов и Ануфриев.

По результатам некоторых проверок группа выпускала молнии и сатирические листки.

Районный комитет народного контроля одобрил опыт работы группы народных контролеров нефтепромысла и порекомендовал ей продолжать совершенствовать свою деятельность, добиваясь еще более качественного и результативного проведения проверок и широкой их гласности.

Улучшить качество продукции

Районный комитет народного контроля совместно с работниками санэпидстанции проверили качество молочной продукции, производимой совхозом «Нижневартовский». Установлено, что в большинстве случаев качество продукции низкое и не соответствует стандарту, как по кислотности, так и по жирности, указанным в сопроводительных документах. Так, была взята проба сливок, доставленных в столовую райпотребсоюза. Лабораторный анализ показал, что они имеют только 11 процентов жирности вместо 30, как это было указано в фактуре совхоза.

Молоко и сливки не пастеризуются, хотя для этого есть все возможности. Сопроводительные документы на продукцию оформляются небрежно, в некоторых не указывается дата выработки, процент жирности и качество.

На молокоприемных пунктах контроль за качеством выпускаемой продукции организован плохо, отсутствует надлежащий санитарный порядок, в помещениях холодно. Транспортировка молочной продукции организована плохо, что ведет к перемерзанию ее в пути.

За некачественный выпуск молочной продукции, плохое санитарное состояние на фермах и приемных пунктах районный комитет народного контроля строго предупредил директора совхоза Я. П. Мармышева и главного зоотехника Г. С. Белову и обязал их принять срочные меры по наведению порядка.

Комитет предложил работникам районной санэпидстанции и группе народного контроля совхоза (председатель тов. Кугаевский) усилить контроль за качеством выпускаемой молочной продукции.

В блокнот контролера

Бывает так: проект есть, а строительство идет медленно, и новое оборудование лежит мертвым грузом. Плохо работают строители, монтажники. Задача народных контролеров — вовремя бить тревогу, критиковать нерадивых строителей, клеймить бесхозяйственность, распространять опыт лучших бригад и участков.

Следует дело поставить так, чтобы новая техника не лежала на заводских площадках или у подъездных путей, под открытым небом, а чтобы все было убрано, укрыто.

Дозорные промышленных предприятий! Добивайтесь такого положения, чтобы оборудование устанавливалось в строго установленные сроки и давало народному хозяйству нужную продукцию.

Газета и рабселькор

Недавно райком КПСС провел районное совещание рабочих и сельских корреспондентов. С докладом «Задачи рабочих и сельских корреспондентов в связи с подготовкой к 100-летию со дня рождения В. И. Ленина» выступила секретарь райкома партии Н. В. Устьянцева.

В прениях по докладу приняли участие рабкоры Н. И. Усачева, Н. И. Филатов, Г. Г. Кирпичева, Т. А. Тихонова. Сегодня газета печатает изложение доклада и выступления рабкоров.

На совещании 26 активных рабкоров награждены подпиской на журнал «Рабоче-крестьянский корреспондент». Были подведены итоги конкурса на лучшего общественного распространителя печати. Первое место заняла А. И. Генеральская из автотракторной конторы. Ей вручена первая премия — подписка на приложение к журналу «Огонек». Вторую премию — подписку на приложение к журналу «Дружба народов» завоевала Л. А. Леднева из орса НПУ, третью премию — годовую подписку на Роман-газету получила А. П. Боровкова из СУ-909, четвертая премия — подписка на «Неделю» вручена С. Б. Мальцеву из конторы бурения, награды за активную работу получили 12 общественных распространителей.

На снимке нашего фотокорреспондента **А. Новоселова** вы видите начальника лаборатории строительных работ треста «Мегионгазстрой» Николая Ивановича Филатова — активного рабкора нашей газеты. Его статьи о бережном отношении строителей к материалам, о применении местных материалов в строительстве, об эффективном использовании оборудования и машин в наших северных условиях всегда конкретны и обоснованы. Они многому учат наших специалистов и помогают им разумнее вести строительные работы.



Задачи рабселькоров в связи с подготовкой к 100-летию со дня рождения В. И. Ленина

(Из доклада секретаря райкома партии Н. В. Устьянцевой)

Готовясь к юбилею Владимира Ильича Ленина, трудящиеся нашей страны стремятся лучше, высокопроизводительнее работать, повышать свой общеобразовательный, политический и культурный уровень. Люди сверяют свою жизнь по Ильичу, стараются хоть чуточку быть на него похожими.

Конкретные задачи поставлены и перед работниками печати, радиовещания и телевидения. Журналистам, а значит, и их первым помощникам — рабочим и сельским корреспондентам — предстоит широко, на высоком идейно-теоретическом и профессиональном уровне воплотить на страницах газет, в телевизионных и радиопередачах ленинскую тематику во всей ее многогранности и огромной политической значимости.

В районной газете и на телевидении появились разделы и рубрики, освещающие ленинские идеи. Следует, однако, основательно продумывать основные темы, чтобы ясно, глубоко и интересно пропагандировать ленинское идейное наследие, способствуя политическому самообразованию трудящихся.

Другая важная задача прессы — показывать, как наша партия, весь советский народ борются за претворение в жизнь идей марксизма-ленинизма. Широко и ярко показывать наши успехи — дело, в первую очередь, журналистов. Но не только журналистов. Владимир Ильич Ленин еще в годы становления большевистской печати указывал, что газета только тогда будет интересной, только тогда достигнет цели, когда на пяток, 50 литераторов в ней станут участвовать 500 и 5 000 работников не литераторов. Говоря так, Владимир Ильич имел в виду, что газета должна быть массовой в полном смысле: надо, чтобы в газету постоянно писали рабочие и крестьяне, мужчины и женщины, чтобы она выражала интересы всех слоев трудящихся масс. Ленин всячески поощрял рабселькоровское движение. На протяжении всей истории Советской журналистики Ленинские традиции свято соблюдаются.

Наша районная газета «Ленинское знамя» тоже имеет свой рабселькоровский актив — более ста рабочих и сельских корреспондентов присылают письма в редакцию. За десять месяцев нынешнего года получено 1 003 письма, на 278 больше, чем за это же время прошлого года. Однако активных корреспондентов у редакции только 25. Это характеризует слабость организаторской работы редакции.

Хочется рассказать о некоторых корреспондентах газеты... Полтора года назад пришел в редакцию Николай Иванович Филатов, начальник лаборатории треста «Мегионгазстрой» и принес свою первую корреспонденцию о плохом отношении к строительным материалам на одном из участков в СУ-13. С тех пор он стал частым гостем редакции и активным рабкором.

...Галина Геннадьевна Бирпичева — учительница Нижневартовской средней школы № 2. В районную газету она пишет о школьных делах, поднимает вопросы воспитания молодежи, о своих товарищах-педагогах, о недостатках и проблемах воспитательной, пионерской и комсомольской работы. В этом году за ее подписью опубликовано 19 материалов.

...Постоянно пишут в газету Тамара Александровна Тихонова — заведующая районной библиотекой, Борис Петрович Левандовский — заместитель начальника СУ-12, Арнольд Семенович Компаниец — бывший директор учебно-курсового комбината НПУ, Иван Филиппович Назаренко — дизелист конторы бурения, Нина Ивановна Усачева — председатель постройкома СМУ-5 и многие другие.

Выступление на страницах газеты, желание рассказать об интересном событии, поделиться мыслями, осудить порок стало для них потребностью, общественным долгом.

Чтобы рос авторский актив газеты, редакция должна совершенствовать формы работы с ним. В арсенале этих форм: обзоры поступающих писем, публикация этих писем, сообщения о принятых мерах по письмам рабкоров, индивидуальная переписка, организация читательских конференций и рабкоровских постов, отчеты редакции перед читателями, рейды печати, обсуждение планов газеты с рабкорами, совещание рабкоров и использование стенных газет как общественных корреспондентов.

Все эти и другие формы массовой работы с рабселькорами редакции нашей газеты надо взять на вооружение, и тогда эта большая армия станет боевым и верным помощником газеты.

В период подготовки к 100-летию со дня рождения В. И. Ленина множатся ряды героев труда, новаторов производства, растут производственные победы целых коллективов. Все это обязывает полнее и ярче показывать человека труда в нашей прессе. Человек — в работе, в ученье, на отдыхе, вообще в жизни — это старая и нечно новая, благородная тема. Но в ее решении наметился такой недостаток: рассказ о человеке труда, особенно о рабочем или колхознике, стали подменять рассказом о технологии его труда, а не о его творческом поиске и отношении к делу.

А ведь даже с точки зрения воспитательной полезнее раскрывать именно духовный облик человека, его внутренний мир, воспитывать у читателя сознательное, коммунистическое отношение к труду.

Нам необходимо раскрывать такие проблемы, как ЧЕЛОВЕК И ОБЩЕСТВО, ЧЕЛОВЕК И КОЛЛЕКТИВ, ЧЕЛОВЕК И ТРУД. Портрет современника, строящего новое общество, героя и труженика, верного сына своего народа — вот социальный заказ и журналистам, а вместе с ними и рабселькорам.

Из многих материалов о человеке — строителе коммунизма будет создан коллективный портрет современника. Это будет достойным подарком к 100-летию со дня рождения В. И. Ленина.

За действенное соревнование

(Из выступления Н. И. Усачевой, председателя постройкома СМУ-5)

Коллектив строительно-монтажного управления № 5 треста «Тюменьпромстрой» активно включился в развернувшееся социалистическое соревнование в честь 100-летия со дня рождения В. И. Ленина.

Усиливая социалистическое соревнование, мы постоянно отражаем его ход в стенной печати, листках-молниях, где рассказываем о передовиках, об опыте работы лучших.

Организации социалистического соревнования учат нас и материалы, публикуемые в нашей районной газете «Ленинское знамя». Статьи о ходе выполнения обязательств коллективами ДСРУ, СУ-909, конторы бурения и других предприятий и организаций помогают нам перенять от них все положительное и приемлемое для нашего управления.

Стараемся и мы как можно шире освещать ход социалистического соревнования в районной газете, использовать ее как трибуну распространения передового опыта, рассказываем на ее страницах о лучших людях труда, применении новинок в строительстве, не скрывая и недостатков. Наши труженики — М. Н. Палкин, В. В. Баруздин и другие — стали активными рабкорами газеты «Ленинское знамя».

Немало пишут о нашем управлении и работники редакции. Все эти материалы, как «Заслуженная честь» — о нашей передовой бригаде плотников, «Управляет не только руководитель», «Из отстающего — в передовые», обращение коллектива строителей участка № 3, а затем всего управления ко всем трудящимся района в связи с развертыванием соревнования в честь 51-ой годовщины Октября и 100-летия со дня рождения В. И. Ленина и многие другие воодушевили наших рабочих и помогли нам в мобилизации коллектива на успешное выполнение взятых обязательств.

Сегодня, когда соревнование за достойную встречу юбилея Ильича развертывается с еще большей силой, наш коллектив строителей прилагает все силы, чтобы выполнить взятые обязательства и внести свой вклад в освоение уникального Самотлорского месторождения нефти.

Учить и помогать

(Из выступления Г. Г. Кирпичевой, преподавателя средней школы № 2)

Я живу в районе уже шесть лет и все это время пишу в газету. Мне нравится мысленно представлять людей, которые читают мои корреспонденции, как они на них реагируют, может быть, кому-то они помогут, кого-то заденут, вызовут на разговор.

Как учителя, меня больше интересуют в газете вопросы школьной жизни. В основном это зарисовки, информации или репортажи. Редко-редко появляются серьезные статьи о воспитании, по обмену педагогическим опытом, которые наводили бы на педагогические раздумья. Нет постоянной трибуны педагога.

Чтобы нештатные корреспонденты умели применять самые различные газетные жанры, находили для себя и тему, и форму ее подачи, в которой могли бы наиболее полно проявить свои способности и правильно отразить жизнь района, нужно с рабкорами проводить семинары.

Нештатные корреспонденты должны помогать газете, каждому из нас надо считать своим долгом отозваться на начатый газетой разговор и подготовить отклик на него. Ведь не секрет, что многие дискуссии после 2—3 выступлений, подготовленных газетчиками, затухают и прекращаются. А ведь нам очень нужны дискуссии на молодежные, моральные и другие актуальные темы.

Часто у рабкора возникает такой момент, когда долго не находится тема, и некоторые корреспонденты теряются, уходят от газеты. Поэтому редакция не должна забывать своих авторов. Надо своевременно подсказать тему, посоветовать, о чем написать, и дать конкретное задание. Главное — не упускать из поля своего зрения ни одного автора, помогать им, учить, подсказывать.

Газета—наш друг

(Из выступления Т. А. Тихоновой, заведующей районной библиотекой)

Невозможно представить себе жизнь без газет. Из них мы узнаем о том, что делается у нас в районе, в стране, в мире. Газета — лучший друг и советчик. На страницах нашей районной газеты «Ленинское знамя» мы рассказываем о наших читателях, о новых книгах, которые поступают к нам, о различных мероприятиях, проводимых работниками библиотек. Хотелось, чтобы газета рассказывала нам не только о передовиках производства, но и побольше писала о работниках культурно-просветительных учреждений нашего района.

Добро пожаловать!

ПРОШЕЛ год со дня открытия Нижневартовского клуба «Юбилейный». За это время многие тысячи трудящихся посетили киносеансы, концерты, торжественные вечера, лекции, встречи с интересными людьми.

Идя навстречу 100-летию со дня рождения В. И. Ленина, правление клуба разработало план деятельности своего очага культуры, улучшения массово-политической и культурно-просветительной работы, работы с детьми и подростками.

В весенний период в клубе проведен цикл ленинских чтений по биографии В. И. Ленина. В прошлом месяце открыт народный университет марксизма-ленинизма, программа которого рассчитана на два года. Прочитанные в университете лекции прослушаны с огромным вниманием и интересом. Они сопровождались показом кинофильмов.

При клубе имеется ленинская комната. Помещенные здесь стенды рассказывают о жизни и деятельности В. И. Ленина, о великой роли нашей Коммунистической партии, о научных трудах Маркса—Энгельса—Ленина. В ленинской комнате часто собираются юные пионеры. Для них организуются громкие читки повести «В семье Ульяновых», просмотр диафильмов о Владимире Ильиче Ленине.

Для усиления военно-патриотического воспитания молодежи открыт клуб «Молодой патриот». В нем проведено четыре встречи-вечера с участниками гражданской войны, первыми организаторами Советской власти, участниками Великой Отечественной войны, комсомольцами-энтузиастами первых пятилеток. Большую помощь клубу в этой важной работе оказывает райвоенкомат и лично военный комиссар М. Ф. Сурнин. Сейчас готовится встреча с отличниками боевой и политической подготовки Советской Армии, приехавшими в отпуск. В клубе создан военно-патриотический уголок. На его стендах помещены снимки героев гражданской и Великой Отечественной войн, талантливые русские полководцы и флотоводцы.

«Чтобы тело и душа были молоды», в спортивном зале клуба организованы секции: волейбольная, баскетбольная, бокса, гимнастическая и другие. В ближайшее время намечается открытие секций тяжелой атлетики, лыжной, хоккейной и т. д. Десятки молодых рабочих и подростков охотно посещают занятия секций, которыми руководят В. Драницын, Базуев, Зарпицкий и другие тренеры. С каждым днем молодежь все активнее приобщается к спорту. Записаться в спортивные кружки можно в любой день у методиста по физической культуре В. Литвинова.

При детском секторе клуба создан пионерский кинотеатр «Ленинец». Его «руководители» — пионеры учатся организации киносеансов: продают билеты, стоят на контроле, следят за порядком в зале. Наиболее активные из них Галя Нейверт, Тамара Дроздова, Витя Федоров, Рая Хаязудинова, Галя Якутова и другие.

Участники драматического кружка для взрослых готовят пьесу И. Эвальд «Отважное сердце». Скоро наши зрители увидят спектакль о героической комсомолке Наряду с этим готовится программа миниатюр. Активное участие в художественной самодеятельности принимают А. Утешева, Г. Кирпичева, В. Швецов, Н. Загребина, Н. Шавалеева, Л. Ведерникова, В. Литвинов, Н. Тишин и другие.

Мы приглашаем всех любителей театрального искусства записаться в драмкружок. Вы поможете нам, товарищи, чаще ставить спектакли на сцене нашего клуба и этим улучшить и разнообразить отдых трудящихся.

Огромный интерес проявили жители поселка к первой и второй сериям кинофильма «Щит и меч», которые посмотрели около четырех тысяч зрителей. Желательно, чтобы все предприятия заблаговременно подали заявки на фильм «Щит и меч» (3—4 серии). Это поможет нам лучше спланировать сеансы и обслужить всех желающих.

Что касается содержания и благоустройства клуба, то следует сказать, что руководство СУ-13, в чьем ведении находится клуб, много уделяет внимания этим вопросам. Накануне юбилея Ленинского комсомола и годовщины Октября проведено благоустройство территории клуба, посажены деревья и кустарники, сделаны четыре уличных стенда, произведен текущий ремонт фойе.

Двери клуба открыты для всех. Добро пожаловать, товарищи!

Н. НЕЛИДОВ,
директор клуба «Юбилейный».



«Взаимовыручка». Фотоэтюд А. Новоселова.

Александр Ласкин

ПРИХОДИ НАЯВУ

Ты приходишь
ко мне во сне,
Ты глядишь на меня
с укором.
А вокруг
голубеет снег
И стоят,
как сосульки,
горы.
Отвожу виновато
взор
И шепчу:

— Ну, не будь в обиде!..
Я не видел
таких озер,
А в глазах твоих
вдруг увидел.
Я тону в них
под блеск и шум.
Солнце
парусом красным
реет...
Приходи не во сне,
прошу,

Приходи наяву
скорее!
Наяву
небо сыплет снег.
Эти легкие
спелые зерна...
Я хочу утонуть
не во сне
В омутах
твоих глаз
озерных.

Новые фильмы

„Годен к нестроевой“

ИНТЕЛЛИГЕНТНЫЙ, не знающий жизни и к тому же, как утверждает название фильма, годный лишь к нестроевой службе юноша попадает на фронт... Кажется, из этой очень короткой аннотации уже ясно, что произойдет дальше. Юноша (его зовут Володя Данилин), совершенно не приспособленный к трудностям военного быта, то и дело будет попадать в смешные положения. Сперва его никто не примет всерьез, он превратится в объект постоянных шуток и розыгрышей, но затем постепенно новые Володины друзья оценят его доброту и душевную тонкость и начнется, так сказать, процесс взаимного перевоспитания: Володя Данилин станет настоящим солдатом — храбрым, настойчивым, уверенным в себе, а его товарищи научатся более внимательно и чутко относиться к тем, кто рядом с ними.

Что ж, надо сказать, фильм белорусских кинематографистов «Годен к нестроевой» не обманывает этих ожиданий. Мы увидим в нем именно то, что предполагаем: и смешные ситуации, в которые поначалу то и дело попадает Володя, и постепенное перевоспитание его новых друзей — солдата Павла Фомина, разведчицы Лены Королевой. Авторы фильма (сценарий написан Е. Севелой, режиссеры В. Роговой и Е. Севела) сумели на этом в общем-то довольно знакомом нам по другим кинопроизведениям материале создать картину, овеянную добротой к людям и верой в то, что каждый из них по-своему интересен.

Образ солдата Володи Данилина — это первая «взрослая» роль Виктора Перевалова, который уже много лет снимается в кино и знаком нам по фильмам «Город зажигает огни», «Марья-искусница», «Балтийское небо», «Я вас любил», где он играл роли мальчиков, своих сверстников. Теперь юный актер повзрослел. Повзрослел и его герой. Мы расстаемся с Володей Данилиным в том момент, когда из робкого, наивного мальчика он уже превратился в твердо стоящего на ногах интересного человека, вполне «годного к строевой» — к нелегкой своей работе солдата-связиста, участника Великой Отечественной войны.

ИРИНА ВОЛН

ДРУГ ШАГАЕТ РЯДОМ

(Продолжение. Начало в №№ 140—143)

— А что же оставалось делать... И вот теперь у него недостача полторы тысячи. Он просит выручить его: «Я, говорит, через три дня все верну». Ну, ты сам понимаешь, денег у меня таких нет, и я... — Иван закашлялся...

— Товарами из своего магазина выручил?

— Да... — еле выговорил он.

— Словно из своего гардероба взял? Да кто же тебе право дал такое? — Григорий задохнулся, чувствуя, что еще минута и он сорвется...

— Так я только на три дня, друга выручить... — твердил Иван.

Григорий встал и медленно пошел по скверу. Иван кинулся следом.

— Ты куда? Заявить хочешь?

— Пойдем! — сказал Григорий.

Они долго шли, пока Иван не узнал знакомый дом. Не стучась, открыли дверь в комнату Алмазова. Он был один. Компания, спугнутая Григорием, разбежалась.

— Я все рассказал Григорию, — как-то стыдливо залепетал Иван, — я сказал, что ты отдашь через три дня... Завтра срок выходит...

Тот привстал. В его глазах сверкнул злой огонек.

— А чего я должен отдать?—грубо спросил он Ивана.

— Как чего? Деньги! Полторы тысячи! — Уже более твердым голосом отвечал Иван.

Алмазов пожал плечами.

— Какие деньги? Я никаких денег у тебя не брал.

Вскрикнув, Иван кинулся к нему. Но сильная рука Григория удержала его.

— Я тебе товарами дал. Ты же просил «выручить на три дня»...

— Он сумасшедший, — спокойно заметил Алмазов, обращаясь к Григорию. — Какими товарами? Шантажировать вздумал?

— Ах ты, негодяй! Да я тебя...

Но Григорий вновь остановил Ивана и спокойно сказал:

— Уйдем отсюда, Иван. С ним говорить бесполезно...

— Я его все равно убью! — спускаясь по лестнице, кричал Иван. — Вот негодяй!

— Оба вы негодяи! — перебил его Григорий. — И неизвестно еще, кто больше. Он тебя обманул, а ты кого?

Они шли по Москве и все говорили, говорили...

У ворот общежития Григорий сказал своему другу:

(Продолжение следует).

Редактор В. КОРЧЕМКИН.

ТЕЛЕПРОГРАММА

СУББОТА, 30 НОЯБРЯ

19.00 Телеспектакль «Существуете ли Вы, мистер Джон?»
19.30 Фильм «Паинсние налевы».
20.00 Документальный фильм «Горная поэма».
20.20 Художественный фильм «Аршин Мал-Алан».

ВОСКРЕСЕНЬЕ, 1 ДЕКАБРЯ

12.00 Художественный фильм «Каникулы».
19.00 Телефильм «Первая любовь».
19.30 Заключительный концерт художественной самодеятельности профсоюзов.
21.30 Художественный фильм «Головращение жизни».

Нижневартовская типография управления по печати Тюменского облисполкома Заказ 404.

ДЕКАБРЬ

Пролетарии всех стран, соединяйтесь!

ЛЕНИНСКОЕ ЗНАМЯ

ОРГАН НИЖНЕВАРТОВСКОГО РАЙОННОГО КОМИТЕТА КПСС И РАЙОННОГО СОВЕТА ДЕПУТАТОВ ТРУДЯЩИХСЯ ТЮМЕНСКОЙ ОБЛАСТИ

№ 145 (2503) Год издания 27-й | ВТОРНИК, 3 ДЕКАБРЯ 1968 ГОДА | Цена 2 коп.

В ЦЕНТРАЛЬНОМ КОМИТЕТЕ КПСС И СОВЕТЕ МИНИСТРОВ СССР

На днях ЦК КПСС и Совет Министров СССР рассмотрели вопрос о мерах по дальнейшему укреплению советской милиции. В принятом по этому вопросу постановлении отмечается, что за последние годы партией и правительством осуществлены важные мероприятия по усилению борьбы с правонарушениями, повышению роли общественности в этом деле, по улучшению деятельности милиции, прокуратуры и суда. Проведение этих мероприятий способствовало укреплению правопорядка во многих городах и районах. Вместе с тем интересы коммунистического строительства требуют дальнейшего повышения внимания со стороны партийных, советских, общественных организаций и административных органов к вопросам укрепления общественного порядка.

Важная роль в поддержании правопорядка и законности, обеспечении охраны интересов социалистического государства, созидательного труда, отдыха и законных прав советских граждан от преступных посягательств принадлежит органам советской милиции. Почетный и благородный труд советской милиции высоко ценится в социалистическом обществе, ее деятельность затрагивает интересы многих людей, проходит в постоянном общении с населением. Действия милиции при всей их строгости и решительности всегда должны быть справедливыми и понятными широким массам трудящихся. Работники милиции обязаны укреплять и расширять связи с общественными организациями и коллективами трудящихся, опираться на их помощь в работе по предупреждению нарушений общественного порядка. В постановлении обращается внимание на необходимость устранения недостатков, имеющихся в работе милиции, предусматриваются конкретные мероприятия, направленные на создание органам милиции надлежащих условий для успешного выполнения возложенных на них ответственных задач.

ЦК Компартий союзных республик, крайкомам и обкомам партии, Советам Министров союзных республик, исполкомам краевых и областных Советов депутатов трудящихся предложено усилить контроль за работой органов милиции, настойчиво добиваться повышения их роли в деле выполнения решений партии и правительства об усилении борьбы с преступностью. Партийные и советские органы, повышая требовательность к милиции, вместе с тем должны проявлять постоянную заботу об укреплении авторитета милиции.

В интересах дальнейшего укрепления кадров органов милиции и расширения связи милиции с народом предусматриваются мероприятия по направлению на работу в милицию лучших представителей трудящихся, подготовленных и грамотных людей, способных по своим политическим и деловым качествам успешно выполнять возложенные на органы милиции задачи. Намечается установить порядок комплектования городских и районных органов милиции, как правило, по рекомендациям коллективов трудящихся с обсуждением рекомендуемых на собраниях партийных, профсоюзных и комсомольских организаций. Органы милиции обязаны информировать общественность предприятий, учреждений и организаций о работе в милиции рекомендованных ими лиц.

Признано необходимым шире практиковать выступления работников милиции среди населения, организовывать прием граждан по интересующим их вопросам непосредственно на предприятиях, в учреждениях, по месту жительства. Органы милиции должны усилить связи с добровольными народными дружинами, шире привлекать для работы на общественных началах в органах милиции и приема граждан квалифицированных юристов, педагогов, представителей печати, общественных организаций.

Местным Советам депутатов трудящихся и их исполкомам предложено улучшить руководство работой органов милиции, систематически рассматривать на сессиях Советов и заседаниях исполкомов отчеты о их деятельности, активнее оказывать органам милиции помощь в удовлетворении хозяйственных и культурно-бытовых нужд. Предусматривается повысить роль постоянных комиссий местных Советов депутатов трудящихся в осуществлении контроля и оказания содействия органам милиции в деле укрепления их связей с коллективами трудящихся и улучшения организации работы по предупреждению правонарушений. Установлен порядок, согласно которому участковые уполномоченные милиции должны утверждаться исполкомами городских и районных Советов депутатов трудящихся.

Редакциям газет и журналов, радио и телевидения, издательствам рекомендовано всесторонне освещать ответственную и почетную работу милиции, ее неразрывную связь с народом, имея в виду всемерно способствовать укреплению авторитета милиции среди трудящихся.

Исходя из того, что существующее наименование Министерства охраны общественного порядка СССР и его органов на местах не отражает всех функций, которые выполняются ими в системе органов Советского государства, признано целесообразным переименовать Министерство охраны общественного порядка СССР в Министерство внутренних дел СССР. Министерство охраны общественного порядка союзных и автономных республик переименовываются в Министерства внутренних дел союзных и автономных республик, а управления охраны общественного порядка крайоблисполкомов — в управления внутренних дел крайоблисполкомов.

Перед Министерством внутренних дел СССР и его органами поставлена задача дальнейшего совершенствования их работы на основе строжайшего соблюдения социалистической законности. От личного состава милиции и других служб МВД СССР требуется образцовое выполнение служебного долга, высокая дисциплина и культура в работе, глубокое понимание каждым работником своей роли в деле воспитания советских людей в духе сознательного соблюдения законов и правил социалистического общежития.

Обращено внимание Министерства внутренних дел СССР, ЦК Компартий союзных республик, крайкомов, обкомов, горкомов и райкомов партии на необходимость усиления политико-воспитательной работы среди личного состава органов милиции. Предусматривается улучшить обучение и подготовку специалистов для органов милиции. В постановлении определен ряд мер по оснащению милиции техническими средствами и улучшению материального обеспечения работников милиции и других служб Министерства внутренних дел СССР.

ЦК КПСС и Совет Министров СССР выразили уверенность в том, что партийные, советские, профсоюзные и комсомольские организации, Министерство внутренних дел СССР и его местные органы на основе проведения в жизнь намеченных мероприятий добьются значительного укрепления общественного порядка в нашей стране.



В Корликовском отделении промыслово-охотничьего хозяйства много хороших охотников. Среди них числится и Гаврил Егорович Каткалев. Многие промысловики позавидовали его первому выходу в тайгу, когда он вернулся с богатой добычей, на 330 рублей сдав шкурок белки.

Сейчас Гаврил Егорович вновь на промысле, и опять ему сопутствует успех. В этом году он взял обязательство выполнить задание на 130 процентов.

На снимке: охотник Г. Е. Каткалев.

Фото В. БОКОВА.

На Ленинской вахте

Помогли рационализаторы

В прошлом году солевой раствор для промывки скважин делали вручную. Времени уходило до 10 суток. Как уменьшить срок изготовления раствора? Над этим задумались рационализаторы первого нефтепровода.

Сейчас установка, которую они сделали, приготовляет тот же объем (40—50 кубических метров) намного быстрее — за три часа. Новшество позволило сэкономить значительную сумму средств. Изготовили установку комсомольско-молодежная группа монтажников, руководимая В. Недавним и бригада Р. Нюняйкина.

А. СОСЕДКИН,
старший инженер НП-1.

Награды — лучшим

Значками «За работу без аварий» I и II степеней награждены лучшие водители автобазы № 8. Среди них механизаторы А. Горбачев, А. Задорин, Д. Урюмцев. А. Алешкевич и другие. Работая в трудных условиях на строительстве ЦРП, нефтепровода Нижневартовск — Усть-Балык, эти водители содержали технику в образцовом состоянии.

Сейчас в коллективе ширится социалистическое соревнование в честь знаменательной даты — 100-летия со дня рождения В. И. Ленина. Годовой план грузоперевозок механизаторы обязались выполнить к 1 декабря.

Я. ФИЛАТОВ,
начальник автобазы № 8.

Нефтепровод — к навигации

Первопроходцам — все условия!

Вата. В минувшем году из-за осенней распутицы люди и механизмы вышли на трассу только в декабре. Сейчас зима началась раньше, и механизированная колонна, которой руководит тов. Кузьмичев, приступила к изолировке нефтепровода. Изолировочно-укладочная колонна находится сейчас на 57 километре трассы.

Однако сварщиков и изолировщиков сдерживают подготовительные работы, которые выполняют механизаторы из СУ-9. На объекте нет в достаточном числе техники. Количество бульдозеров, работающих на расчистке трассы, не может выполнить намеченный объем.

Строителям этого управления необходимо приготовить трассу в сложных условиях: на пути от Ватинского Егана — две речки с крутыми берегами. Потребуется взрывать грунт, а взрывной автотранспорт не работает.

В настоящее время задача строителей из СУ-9 — быстрее пройти эти речки, наморозить лед, подготовить дорогу по Ватинскому Егану, чтобы дать проезд технике.

Верхне-Мысовая. В 26 километрах от Верхне-Мысовой находится поселок Урьевское. Сюда перебазируется городок изолировщиков в составе механизированной спецколонны из СУ-5. Городок уже пополнился 5 вагончиками. В Урьевском оборудуются для рабочих баня, пекарня, столовая. Намечено в ближайшее время привезти душевую, сушилку, прачечную, медпункт, магазин, красный уголок.

Механизаторы из СУ-9 уже сдали дорогу от Верхне-Мысовой до Урьевского и приступили к расчистке трассы с 87 километра.

Нехлохо обстоят дела у сварщиков из СУ-3. На стеллажах уже сварено 16 километров трубы. Они же 26 ноября начали вывозку труб с Верхне-Мысовой на 87 километр трассы. Перевезти первый груз на трубопровод доверили одному из лучших водителей Т. Максимову.

В тот же день были сварены первые стыки трассы. Сварку начали опытные сварщики М. Бочаров и В. Филимонов. Этим положено начало работ в Урьевском. Но здесь также работы сдерживаются из-за расчистки трассы. Руководству СУ-9 необходимо позаботиться о том, чтобы срочно доставить в этот район бульдозеры и остальную технику.

Плохо у строителей из СУ-9 обстоит дело и с жильем. Их возят из Верхне-Мысового в Урьевское за 26 километров, на что уходит много рабочего времени. Надо поставить там, на месте, вагончики для жилья, чтобы рабочие находились на объекте.

Так же плохо с бытом и у строителей из СУ-5. Их городок находится в Верхне-Мысовой. Его нужно срочно перевезти в Урьевское, обустроить быт, организовать бесперебойную доставку продуктов.

И. ЯСЬКО.

В ПРЕЗИДИУМЕ ВЕРХОВНОГО СОВЕТА СССР

Президиум Верховного Совета СССР переименовал союзно-республиканское Министерство охраны общественного порядка СССР в союзно-республиканское Министерство внутренних дел СССР.

В СОВЕТЕ МИНИСТРОВ СССР

Совет Министров СССР постановил перенести в 1968 году день отдыха с воскресенья 8 декабря на пятницу 6 декабря.

Коммунисты мобилизуют силы

ИДУТ ОТЧЕТЫ И ВЫБОРЫ

В связи с открытием больших запасов нефти и газа в нашей области создается новый крупнейший в стране энергетический комплекс. Это определяет задачи нашего района и, в частности, коллектива нефтепромыслового управления «Мегионнефть». Достаточно сказать, что добыча нефти в 1969 году должна утроиться, причем часть прироста планируется за счет освоения уникального Самотлорского месторождения нефти.

Сравнительно небольшой коллектив нефтяников — 880 человек, из них более 100 членов КПСС ведут большое дело. Коммунисты НПУ задают тон во всем и по праву считаются ведущей парторганизацией в районе.

Дав стране один миллион 42 тысячи тонн нефти, промысловики перевыполнили не только годовой план, но и обязательства по добыче нефти.

План по росту производительности труда за 10 месяцев выполнен на 116 процентов, себестоимость одной тонны нефти снижена на 2 копейки, в результате коллектив получил 928 тысяч рублей прибыли при обязательствах 185 тысяч.

Все это стало возможным благодаря правильной расстановке партийных сил, хорошей организации труда, социалистическому соревнованию, в котором участвуют все промыслы и цеха. В движение за коммунистический труд здесь включилось 42 процента работающих.

Однако успехи коллектива могли быть значительно лучше, если бы все коммунисты показывали образцы труда и дисциплины, как это делает большинство. Отдельные же члены партии не только не занимают авангардной роли, но и допускают нарушение трудовой и государственной дисциплины. Так, коммунист тов. Султанов пьянствует и дебоширит в общежитии, тов. Мишин за мелкое хулиганство осужден на 15 суток. Начальник ЖКК тов. Лыжин плохо руководит коллективом, не проводит общих собраний, не ремонтирует дома и не выполняет плановых заданий по сбору квартплаты. Не случайно этот коммунист не справляется с порученным участком работы. Он не посещает политических занятий, не выписывает и не читает газет и журналов.

Много недостатков имеется в деятельности отдела капитального строительства, который не только смирился с тем, что в условиях Севера привязываются проекты, разработанные для южных районов страны, но и слабо контролирует ход и качество строительных работ.

О безответственном отношении к своему делу со стороны отдельных руководителей говорит и такой факт. Из-за небрежной подготовки к зиме ликвидация аварий на водонасосной станции затянулась, в результате выведено из строя отопление ряда жилых домов и учреждений.

Обо всех этих недостатках и упущениях коммунисты НПУ говорили на недавно состоявшемся отчетно-выборном партийном собрании. Они решили мобилизовать все силы коллектива на выполнение больших задач—освоение Самотлорского месторождения и увеличение добычи нефти в 1969 году.

Но на освоении богатств района нефтяники трудятся не одни. Их работа во многом зависит от буровиков, строителей, транспортников...

Можно смело сказать, что производительность труда добытчиков была бы намного выше, если бы автотракторная контора своевременно, в нужных размерах, обеспечила их необходимыми транспортными средствами. Какой производительности можно ожидать от людей, которые едут на промыслы по 30 человек в одном небольшом автобусе. После такой поездки необходим отдых. Или, сколько времени было потеряно летом, когда в ожидании вертолета ежедневно терялось 2—3 часа.

Строители треста «Мегионгазстрой» не только срывают ввод жилья, не ведут строительство магазина на 12 рабочих мест, холодильника на 300 тонн, что отражается на быте людей, а значит на производительности труда, но и не выполняют строительно-монтажные работы по обустройству промыслов. За 10 месяцев план по ним выполнен только на 83 процента, да и то за счет второстепенных неглавных объектов.

Так, на строительство временных зданий и сооружений отпускалось 55 тысяч, а освоено 199, на вертикальную планировку было отпущено 4,5 тысячи — освоено же более 44 тысяч. В то же время на важных объектах, как например, на монтаж пункта управления освоено менее двух тысяч рублей из 26,5 тысячи, на сооружение внутриплощадных сетей за 10 месяцев освоено 18 вместо отпущенных 59 тысяч рублей.

Поэтому коммунисты НПУ, определив задачи, стоящие перед коллективом, и наметив пути их решения, обратились ко всем партийным организациям и коллективам Нижневартовска, работающим на обустройстве и помогающим строить город и обживать суровый край, так организовать работу, чтобы единым фронтом вести наступление на сибирскую нефтяную целину и дать Родине максимальное количество нефти.

В. КОРЧЕМКИН.

Добытчики „мягкого золота“



Группа охотников прибыла из национального поселка Комсомолец, чтобы сдать на приемные пункты пушнину и рыбу. Вместе с мужьями ездят на промысел и их жены, оказывая им большую помощь в нелегком труде.

Поселок Комсомолец находится за 100 километров от административного центра Корликов. Но охотники и рыбаки не чувствуют себя там оторванными от жизни страны. Агитатор, коммунист Григорий Константинович Прасин (на групповом снимке первый справа) периодически проводит беседы о важных событиях, организовывает коллективные читки газет.

На втором снимке вы видите бригадира рыбодобычи Корликовского промыслово-охотничьего хозяйства Ксенофонта Федоровича Прасина. Любой рыбак отделения — охотник. Поэтому и не удивляешься, когда видишь Прасина на промысле за белкой.

Фото **В. БОКОВА.**



Покорится Север человеку

Суровый край наш Север. Но и богатый: нефтью, газом, углем, рудами черных, цветных и драгоценных металлов, алмазами... Уже в первые годы Советской власти В. И. Ленин придавал большое значение освоению районов Крайнего Севера, настаивал на отправке туда разведывательных экспедиций.

Владимир Ильич живо и деятельно интересовался условиями жизни и работы северян. Об этом свидетельствуют фотокопии документов, вошедшие в экспозицию выставки «Техника для Севера», открывшейся на ВДНХ СССР. В одной из записок Ильич требует отправить лесорубам Сибири теплую одежду и продовольствие: в телеграмме, посланной в Омск 4 сентября 1921 года, он настаивает на том, чтобы Сибревком помог Ямальской экспедиции, ведущей разведку нефти и газа, выехать к месту работы. Так было положено начало наступлению из Север.

Ленинский завет стал сегодня практическим делом. В директивах XXIII съезда КПСС записано: «Освоить выпуск машин, оборудования и механизмов, предназначенных для эксплуатации в условиях низких температур».

И вот металлурги создают стали и сплавы, не боящиеся самых сильных морозов, химики изобретают резину, масла, бензин, смазочные материалы в «северном исполнении». Рождается целый парк машин, которые отличаются от обычных высокой проходимостью, способностью работать в самый лютый мороз. Основные узлы и детали такой техники стойки к холодам, во время которых стандартные детали крошатся, раскалываются, трескаются...

Сегодня машин-северян уже много. На выставке экспонируются и тракторы, и бульдозеры, и грузовики, строительная техника. Все это — чернорабочие Севера. А ведь для такого сурового края всегда предельно важна проблема транспорта. Нужны машины, которые сменят оленьи и собачьи упряжки. Вот снегоболотоход «Витязь», сделанный на Московском экспериментально-механическом заводе. Его широкие гусеницы проносят тяжелую машину по любому бездорожью со скоростью до 50 километров в час.

Интересны и представители «легкой кавалерии» — аэросани «КА-30» и мотонарты. Первые берут на борт целую партию геологов вместе с оборудованием или превращаются в санитарную машину, в которой можно даже делать несложные операции. Вторые, правда, поднимают только 200 килограммов груза, но зато могут забираться в самую глухомань. В 1969 году на заводах Министерства связи будут изготовлены первые 200 мотонарт.

А еще на ВДНХ СССР можно увидеть костюмы для рабочих-северян. Есть даже спецодежда с электроподогревом: в костюм вмонтированы нагревательные элементы (включи их — и мороз не страшен). Рядом с одеждой — макет оригинального холодильника: его питает сама вечная мерзлота. Теперь складывай туда любые продукты, и они спасены от порчи. Несколько таких холодильников появились в нынешнем году в Магадане.

В. И. Ленин завещал нам осваивать Север. И сейчас этот суровый край покоряют мужественные люди. Страна дает им в руки мощную технику, способную работать даже в пургу, даже при морозе до минус 60 градусов.

О. БУЗУЛУК,
корр. ТАСС.



НАША ЛЕНИНИАНА

Выпуск двенадцатый

Ленина читает вся планета

По данным ЮНЕСКО (Организации Объединенных Наций по вопросам образования, науки и культуры), произведения В. И .Ленина среди переводной литературы занимают в мире первое место. Их читает вся планета. Особенно большой интерес к трудам русского мыслителя и вождя проявляют трудящиеся братских социалистических стран. Так, за последние 22 года ленинские работы были изданы миллионными тиражами в Болгарии — 161 раз, в Румынии—157, в Венгрии—116 раз.

В честь столетия со дня рождения В. И. Ленина подготавливается международная книжная выставка, которая откроется в начале 1970 года в Москве. Ее девиз — «Ленин и революционное преобразование мира».

ЮНЕСКО—ЛЕНИНСКОМУ ЮБИЛЕЮ

ЮНЕСКО официально примет участие в праздновании 100-летия со дня рождения Владимира Ильича Ленина. Решение об этом принято на состоявшейся недавно в Париже XV сессии Генеральной конференции ЮНЕСКО. В своей резолюции конференция отметила большой вклад В. И. Ленина в развитие науки, культуры и образования. ЮНЕСКО намечает провести ряд мероприятий, посвященных ленинскому юбилею. В их числе, например, симпозиум на тему «В. И. Ленин и вопросы развития науки, культуры и образования».

Из воспоминаний о Ленине

„Теперь такое время"

Помню, в то лето в Кокушкино приезжал читавший лекции по математической физике в Казанском университете Г. Н. Шебуев. Он долго, очень долго расхаживал с Володей по саду и беседовал. О чем у них шел разговор, не знаю, но слышал потом, как не однажды Шебуев с увлечением уверял, что Владимиру Ильичу непременно следует поступить на математический факультет, что у него «определенно математический склад ума», между тем преподаватели русского и древних языков Симбирской гимназии считали, что Владимир Ильич обязательно должен поступить на филологический факультет. На мой же вопрос Володе, почему он выбирает юридический факультет, а не какой-нибудь другой, математический или естественный, он ответил:

«Теперь такое время, нужно изучать науки права и политическую экономию. Может быть, в другое время я избрал бы другие науки...»

Н. ВЕРЕТЕННИКОВ,
двоюродный брат В. И. Ленина.





2 декабря исполнилось 60 лет со дня рождения народного художника СССР Николая Николаевича Жукова. Всю свою творческую жизнь художник посвятил ленинской теме. Он создал более 1 500 композиций, показывающих В. И. Ленина в самые различные периоды его жизни.

На снимках: в гостях у Н. Н. Жукова пионеры — большие друзья художника. Рисунок художника Н. Н. Жукова «Птицы поют».

Фотохроника ТАСС



Памятник И. С. Тургеневу, открытый к 150-летию со дня рождения писателя на его родине в г. Орле.

Фото В. Кунова.

Фотохроника ТАСС

ПАМ ОТВЕЧАЮТ

На статью «Профсоюз — организатор соревнования» (№ 137 за 16 ноября) отвечает председатель постройкома СУ-18 тов. Гусева: «Действительно, в управлении совершенно отсутствовало руководство соревнованием со стороны администрации и постройкома. Отчасти это произошло потому, что постройком лишился необходимого состава. В настоящее время избран новый его состав, разработаны мероприятия по организации социалистического соревнования между бригадами и участками».

Агитбригада дает концерт...

Сами ребята решили создать передвижную концертную бригаду. Сначала энтузиастов можно было пересчитать по пальцам. Окончательный состав — 13 человек. Монтажники, плотники, электросварщики, шоферы, речники, клубные работники... Одни, как Валерий Тамаровский, пели, другие им аккомпанировали, а Михаил Кудрявцев и Степан Пономарев умели вызвать веселый смех зрителей своими шутками и едкой сатирой.

Но это было потом, а сначала одолевали другие заботы: какой должна быть агитбригада? Ребята решили сделать ее подвижной, небольшой по количеству, веселой, задорной... А репертуар должен отражать жизнь и быт нашего таежного края.

Первый выезд — на строительство центрального резервуарного парка. Все ребята были в отличном настроении, с подъемом играли и пели. Домой возвращались усталые, но счастливые, окрыленные успехом.

На следующий день агитавтобус отправился через Мегион в Вату. Но пробиться дальше Мегиона не смогли. Собрали совет, постановили: концерт нужно дать обязательно!

Уже под вечер выехали на автомашине ЗИЛ-157 и за два часа с трудом преодолели расстояние в 18 километров. Несмотря на 35-градусный мороз, никто из ребят не жаловался. По пути пели песни, готовили новые интересные номера.

Только поздней ночью вернулись после концерта из Ваты, но уже в 8 утра объявили подъем. Сразу после завтрака начались репетиции. Захваченный общим настроением, директор клуба геологов собрал своих самодеятельных артистов. Большой содержательный концерт длился около трех часов. Зрители были очень довольны. Немало восторженных отзывов и благодарностей записали нефтяники и строители в дневник агитбригады.

Свое первое турне ребята закончили отчетным концертом в клубе имени 50-летия ВЛКСМ.

А. ХОРОШЕНЬКОВ,
методист районного Дома культуры.

БРЮШНОЙ ТИФ И ЕГО ПРОФИЛАКТИКА

Брюшной тиф и паратифы относятся к группе кишечных инфекций. Их вызывает брюшнотифозная палочка. Брюшнотифозные палочки способны вызывать заболевание только у человека. Они хорошо переносят высушивание и холод, но погибают через полчаса при температуре +60 градусов. Кипячение убивает их моментально, а солнечные лучи — в течение нескольких часов.

Основные распространители инфекции — больной человек и бациллоноситель. За сутки один больной может выделить во внешнюю среду свыше 25 миллиардов брюшнотифозных палочек.

Не всегда с выздоравливанием прекращается выделение возбудителей. Примерно 3—5 процентов переболевших, оставаясь практически здоровыми, становятся бациллоносителями. У некоторых людей микробы сохраняются всю жизнь. Они при несоблюдении правил личной гигиены могут явиться источником заражения. Самый распространенный путь передачи инфекции — водный, когда открытые водоемы, реки, пруды загрязняются выделениями больных или бациллоносителей. Такая сырая вода опасна для питья, а также мытья посуды, овощей.

Заражение может наступить и через продукты питания, особенно молоко. Опасным переносчиком инфекции являются мухи.

Проникнув в организм человека через рот, возбудители попадают в тонкий кишечник, где начинают свою разрушительную работу. Брюшной тиф и паратифы иногда нелегко диагностируются. Своим началом они напоминают грипп, ангину (появляется насморк, сухой кашель, озноб, боли в горле, а затем мучительные головные боли, высокая температура).

Если возникло малейшее подозрение на брюшной тиф или паратифы, надо уложить больного в постель, вызвать врача на дом. Посуду больного моют горячей водой с содой. Грязное белье замачивают в мыльно-содовом растворе, затем кипятят. Предметы ухода за больными надо ежедневно мыть с мылом.

Продолжительность заболевания брюшным тифом и паратифами различна. Тяжело протекающая болезнь затягивается до 4—8 недель. Более легкие формы протекают в течение 2—3 недель. Брюшному тифу свойственны рецидивы — возвраты болезни. Чаще развитию рецидивов способствует нарушение диеты, невыполнение врачебных назначений, советов.

Брюшной тиф кавери осложнениями. Самыми опасными являются кишечные кровотечения и прободение стенки кишки в местах образования язв.

Снижению заболеваемости способствуют широкие государственные меры: благоустройство городов и сел, улучшение водоснабжения, постоянный санитарный надзор за доброкачественностью питьевой воды.

Брюшной тиф и паратифы в нашей стране редкие заболевания, но в нашем районе они не являются редкостью и встречаются на протяжении всего года. Задача полной ликвидации брюшнотифозных инфекций в ближайшие годы может быть решена органами здравоохранения только при активной помощи всего населения, повышении санитарной культуры в каждом доме, в каждой семье.

М. ПОПОВА,
врач-инфекционист.

Пульс планеты

Двуличие Пекина

Над Гонконгом — частью китайской территории — по-прежнему безмятежно развевается британский флаг.

В США, как и в Англии, давно уже поняли, что крикливые антиимпериалистические фразы маоистов, эпизодические протесты против притеснения китайцев в Гонконге и против захода туда американских военных кораблей — не более чем маскировка внешнеполитического курса Мао Цзэ-дуна, все более служащего интересам империалистов.

Это приняли к сведению и американские дельцы, которые, не опасаясь остаться на бобах, спокойно вкладывают свои капиталы в прибыльное «гонконгское дело». Только за прошлый год сумма американских капиталовложений превысила здесь 100 миллионов долларов.

По официальным данным английских властей, на конец мая в Гонконге действовало около сотни отделений американских компаний и приблизительно столько же торговых учреждений США. К Гонконгу протянули руки и американские банкиры. Пять крупнейших банков США имеют там 18 отделений. Они содействуют внедрению американского капитала в гонконгскую промышленность и торговлю.

Ряд этих предприятий непосредственно обслуживает нужды агрессивных войск США во Вьетнаме. Электронные заводы поставляют, например, детали для ракет. На других предприятиях выпускаются парашюты, запчасти, военное обмундирование и другое снаряжение.

В Гонконг систематически заходят американские военные корабли, участвующие во вьетнамской войне: с конца 1961 года до середины 1968 года, по некоторым данным, две тысячи раз видели американский флаг в Гонконге. Эти корабли пополняют запасы продовольствия и воды, в значительной части поступающие непосредственно из КНР.

Знают ли об этом в Пекине?

Несомненно. Но предпочитают помалкивать, поскольку ежегодно зарабатывают на сохранении нынешнего положения в Гонконге сотни миллионов фунтов стерлингов и поскольку Гонконг — это место, где маоисты ведут с империалистами те дела, о которых не говорят на хунвэйбиновских митингах.

Линия группы Мао Цзэ-дуна в вопросе о Гонконге вновь разоблачает двуличие маоистов. Они пытаются поучать народы, ведущие борьбу против империализма, советуют им всегда и везде бороться только вооруженным путем. Сами же не только не следуют своим собственным рецептам, но и проводят политику, прямо содействующую укреплению позиций США в Гонконге.

Андрей БРЕГОВ.

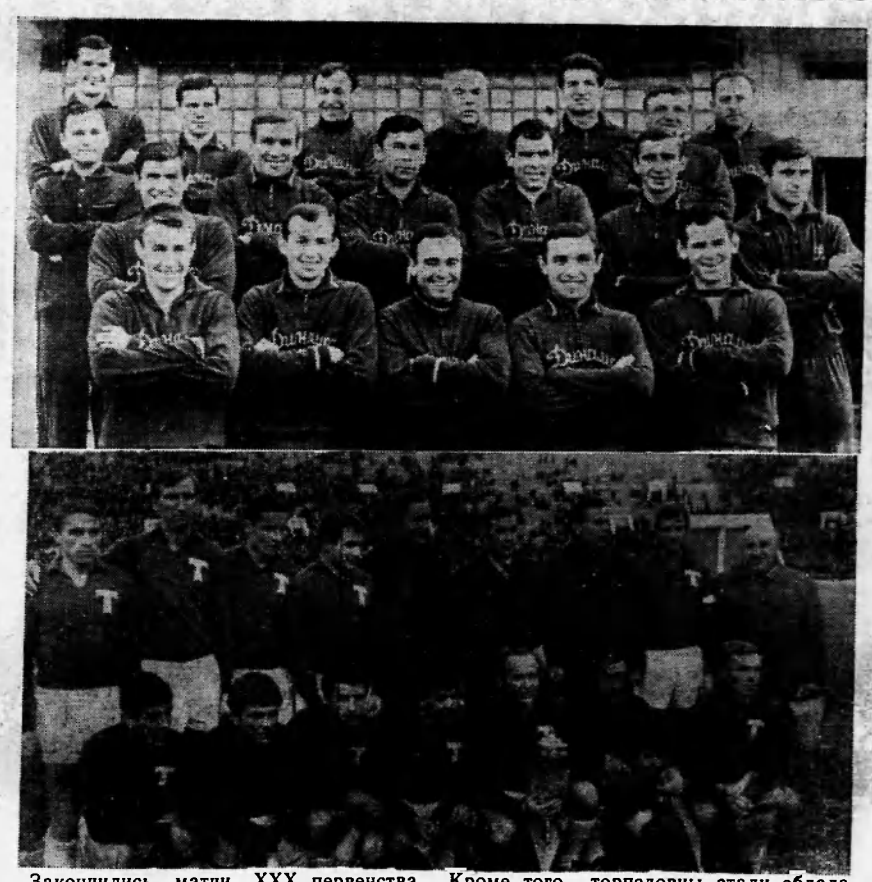

Закончились матчи XXX первенства страны по футболу. Чемпионом СССР еще до окончания игр в третий раз подряд стала команда киевского «Динамо». Второе место и серебряные медали завоевал московский «Спартак», на третьем месте — команда «Торпедо» (Москва). Кроме того, торпедовцы стали обладателями Кубка СССР.

На снимках: (сверху) чемпион СССР по футболу 1968 года команда «Динамо» (Киев); внизу — команда «Торпедо» (Москва) — обладатель кубка СССР по футболу 1968 г.

БЕРКУТЧИ

С Дюйшанбе Оросбаевым я познакомился в далеком Ак-Талинском районе, в горах Центрального Тянь-Шаня. Помню, рыжей молнией промелькнула среди камней лиса. Старый охотник снял с головы беркута кожаный колпачок. В то же мгновение птица сорвалась с руки хозяина и почти вертикально устремилась в небо.

Прошло несколько секунд, и беркут, сложив крылья, черным комком рухнул вниз. Тут же на своем быстроногом коне куда-то умчался и беркутчи, как называют редких у нас охотников, применяющих необычный способ промысла.

Когда я подъехал к Оросбаеву, все уже было кончено. На мелее (специальной варежке) Дюйшанбе держал птицу с нахлобученным на глаза кожаным колпачком. И только безжизненная лисица, привязанная к торокам, свидетельствовала об удаче.

...Не просто приручить орла. Бывает, беркутчи ударят или закричат на птицу, и тогда та «мстит» хозяину неприязнью. Охотнику прежде всего необходимо знать особенности орлиного «характера». Если птица проникнется доверием к человеку, то станет верным и надежным другом, добрым помощником.

Ловят беркута специальной сетью. К середине ее привязывают (как приманку) живого зайца или лису. Запутавшегося в ячеях орла накрывают халатом и на голову его надевают колпак-томого. Пленника держат с закрытыми глазами и путами на ногах до пятнадцати дней. Потом охотник снимает колпак с головы птицы и сразу же дает корм — свежее мясо. Не успеет крылатый богатырь насытиться, как его снова оставляют в темноте.

Месяц за месяцем приучает охотник орла. Постепенно тот начинает узнавать хозяина по походке, спокойно принимать корм из рук, отвечать на традиционный зов «кей-ту-у»... Первый экзамен выдержан. И только после этого приступают к самому трудному — натаскиванию беркута на ловлю волка, лисицы. Сначала, конечно, используют чучело. Проходят месяцы, а то и годы, пока беркут приобретет необходимые «рабочие» качества.

...С девятнадцати лет занимается орлиной охотой Дюйшанбеаке. Пятнадцать беркутов воспитал за это время старый охотник. Но особенно дорог ему беркут Барчин.

— Помню, как он мне достался, — рассказывает Оросбаев. — Был март, когда я присмотрел гнездо. В это время самка села на яйца. В апреле появились птенцы, самец стал таскать в гнездо зайцев, сурков. В июле пошел я добывать орленка...

Выждав, когда птицы улетели, охотник забрался почти на отвесную скалу и начал по веревке спускаться вниз, где над пропастью висело гнездо. К поясу поперек туловища привязал палки, чтобы не крутиться при спуске. Добрался до гнезда. Там оказался один птенец, которого и взял.

Выкормил, выучил Дюйшанбе орленка и назвал его Барчином. Десять лет в урочище Минг-Булак, на высокогорном пастбище Орто-Сырт, в Ак-Талчарской долине и многих других местах охотился Оросбаев с крылатым помощником. По 40—50 лис ловит орел в течение сезона.

Л. БАБИН,
(Корр. «Сельской жизни»).

ДРУГ ШАГАЕТ РЯДОМ

ИРИНА ВОЛН

(Окончание. Начало в №№ 140—144)

— Зайдем к ребятам.

Иван опустил голову.

— Не могу...

— Стыдно? Хорошо, что стыдно. Но поговорить с ними не мешает. Они настоящие друзья, не то, что этот твой хлюст...

Ребята почти все были дома. Снова раздались веселые шумные приветствия, но Григорий поднял руку.

— Товарищи, помните нашу старую традицию? Так вот, открываю чрезвычайное заседание друзей...

На середину комнаты вышел Иван. Он рассказал все начистоту. За столом в президиуме сидели Григорий, Семен и Санька Дымов — лучший токарь завода, бессменный голкипер футбольной команды.

Когда Иван кончил свою тяжелую речь, раздались короткие быстрые вопросы. Он отвечал негромко, но искренне. В каждом его слове чувствовались печаль и раскаяние...

— Ребята, у кого есть деньги? — спросил Дымов. — У меня сто пятьдесят рублей, — и сделал пометку в блокноте.

— У меня двести, — медленно отозвался Семен.

— У меня четыреста. На мотоцикл копил, — добавил Григорий.

Через несколько минут листок блокнота покрылся цифрами.

— А у тебя? — спросил Санька у Ивана.

Тот вспыхнул:

— У меня нет. У Зины... На свадьбу откладывали.

— Я думаю, к утру соберем деньги, ребята? — сказал в заключение Санька.

Иван, который так и продолжал стоять посредине комнаты, вдруг спросил:

— Вы это мне собираете?

— Не тебе, — резко перебил его Григорий. — Государству вносим за тебя. А о тебе особый разговор будет... Ты преступление совершил и отвечать за него сам будешь. Сейчас в комсомольскую организацию письмо напишешь и еще — сам знаешь куда...

Он отвернулся.

Иван медленно подошел к своей койке. Присел. У него дрожали колени. Он ждал чьих-нибудь резких, презрительных слов. Но все вдруг заговорили о другом, словно и не было только что чрезвычайного собрания: о сегодняшнем матче, о новом рекорде бригады токарей, о том, что завтра субботник в строящемся доме, куда скоро будут въезжать новоселы...

Прощаясь с ребятами, Григорий вдруг заметил, что Иван куда-то исчез.

— Ведь только что сидел на койке и писал заявление в милицию?..

— А он вышел на улицу, — сказал Санька Дымов.

У ворот Григория кто-то тихо окликнул:

— Ты меня прости, — голос Ивана был глух. — Я погорячился тогда...

— За что? — мягко перебил его Григорий. — А, понимаю .. Считаю и себя виноватым, что ушел в тот вечер. Может, и не случилось бы всего этого. Но уж очень обидным мне показались твои слова...

Внезапно он ощутил в своей руке сухую горячую руку Ивана.

— Просьба у меня, — шепнул он,—пойдем вместе... Или, может, неудобно тебе? Скажут: вот, мол, какой дружок у него оказался...

— А я как раз тебя за этим и искал, — отозвался Григорий.

Они зашагали по переулку, оба высокие, ладные. И широкая московская луна добросовестно светила им на всем пути к районному отделению милиции.

Зам. редактора **В. КИСЕЛЕВ.**

Нижневартовская типография управления по печати Тюменского облисполкома Заказ 405.

Сегодня — День Конституции СССР

Пролетарии всех стран, соединяйтесь!

ЛЕНИНСКОЕ ЗНАМЯ

ОРГАН НИЖНЕВАРТОВСКОГО РАЙОННОГО КОМИТЕТА КПСС И РАЙОННОГО СОВЕТА ДЕПУТАТОВ ТРУДЯЩИХСЯ ТЮМЕНСКОЙ ОБЛАСТИ

№ 146 (2504) Год издания 27-й | ЧЕТВЕРГ, 5 ДЕКАБРЯ 1968 ГОДА | Цена 2 коп.



Наше праздничное интервью



АЛЕКСАНДР ИВАНОВИЧ СУЗДАЛЬЦЕВ, ОПЕРАТОР НЕФТЕПРОМЫСЛА № 1 НПУ «МЕГИОННЕФТЬ».

В 1964 году приехал на Север. Осваивал Мегионское месторождение, заполнял с бригадой первой мегионской нефтью танкер, участвовал в пуске первой скважины.

Что дает мне работа? Прежде всего удовлетворение. Чувствуешь себя настоящим человеком, зная, что твой труд необходим стране. Сейчас работаю оператором, имею несколько смежных профессий, которые позволяют мне заменять при необходимости моих товарищей.



ПАВЕЛ ИВАНОВИЧ БАРАННИКОВ, ПРЕДСЕДАТЕЛЬ ПРОМКОМА НПУ «МЕГИОННЕФТЬ».

Отдыху нефтяников промком НПУ «Мегионнефть» уделяет большое внимание. 74 работника НПУ побывали на санаторно-курортном лечении, 3 — в доме отдыха, 120 детей нефтяников отдохнули в пионерских лагерях на Черноморском побережье, 22 — в Тюменском лагере, 10 — в местном.

В 1968 году наши спортсмены в весенней спартакиаде на приз газеты «Ленинское знамя» заняли третье место. Было проведено два шахматных турнира, соревнование рыбаков-любителей, организовывались массовые выезды в лес, на берег Оби.



ВИКТОР ФЕДОРОВИЧ МИХАЙЛОВ, ПЕНСИОНЕР, НАЧАЛЬНИК ВТОРОГО СТРОИТЕЛЬНОГО УЧАСТКА СУ-13.

11 ноября меня проводили на отдых, назначили приличную пенсию. Но до сих пор не могу съездить за пенсионной книжкой, потому что очень много работы. Да и не привык сидеть сложа руки, не могу оторваться от родного коллектива. Припаялся к нему за сорок шесть лет своей трудовой жизни. А строительство здесь бурное. Оно требует молодого задора, ну и... опыта. Думаю, что пригожусь. Сил еще много, энергии тоже, а работы хоть отбавляй.



НЕЛЛИ ЯКИМОВА, СЕКРЕТАРЬ КОМСОМОЛЬСКОЙ ОРГАНИЗАЦИИ НИЖНЕВАРТОВСКОЙ СРЕДНЕЙ ШКОЛЫ № 2.

Право на образование... Я как-то никогда не задумывалась над этим. Школа дает нам очень многое: с первого класса мы вливаемся в коллектив, находим здесь друзей. Но школа дает не только знания, но и учит нас многому другому, необходимому в жизни. В этом году мы получили в подарок новую чудесную школу и очень благодарны партии и правительству за заботу о нас.

* * *

Права
на труд,
Образование,
отдых,
На счастье,
что льется
Широкою
улицей —
Вот что
дала нам
В Советские
годы
Советская
Конституция!

А. ЛАСКИН.

* * *

В МИЛЛИОН РАЗ ДЕМОКРАТИЧНЕЕ...

Полвека назад В. И. Ленин писал, что только Советы, организованные самим революционным народом, могут осуществить действительное (а не фиктивное, как в любой буржуазной республике) народовластие. Диктатура пролетариата, общественная собственность на орудия и средства производства обеспечивали материальные возможности для развития подлинной демократии трудящихся.

Только с ликвидацией капиталистического строя перестают быть лицемерием демократические свободы. Возьмем свободу печати. В любом буржуазном государстве она превращена в неограниченное право кучки капиталистов отравлять сознание масс, потому что она, эта кучка, держит в своих руках газеты, журналы, радио, телевидение, типографии и запасы бумаги. У нас после победы Великого Октября впервые в мире материальные средства массовой информации стали достоянием народа, без чего немыслима подлинная, реальная свобода печати.

Советская власть обеспечила на деле трудовому народу и свободу собраний. В мире же капитала трудящиеся не имеют реальной возможности осуществить такое право. В фикцию превращается там и избирательное право. Пролетарская демократия, подчеркивал В. И. Ленин, в миллион раа демократичнее всякой буржуазной демократии; Советская власть в миллион раз демократичнее самой демократической буржуазной республики.

Шли годы. Социализм в СССР одерживал решительные победы, развивалась и упрочивалась советская демократия. С ликвидацией эксплуататорских классов в стране утвердилось всеобщее, равное и прямое избирательное право при тайном голосовании. Крепло морально-политическое сплочение народа вокруг Коммунистической партии. Стремительно возрастала роль Советов. Депутаты Советов и их актив насчитывают ныне более 25 миллионов человек, то есть почти четверть всего самодеятельного населения страны.

Вовлечению масс в различные формы управления общественными делами, их коммунистическому воспитанию активно содействуют профсоюзы, объединяющие более 80 миллионов тружеников. Ленинский комсомол, насчитывающий в своих рядах 23 миллиона молодых строителей коммунизма, многие другие общественные организации. Более пяти миллионов рабочих и сельских корреспондентов сотрудничают в прессе, сотни тысяч агитаторов и пропагандистов несут в массы правдивое слово партии.

Происходили, разумеет-

(Окончание на 2-й стр.).



127 юношей из Демократической Республики Вьетнам приобретают шахтерские профессии в Макеевском горнопромышленном училище № 2. Они станут квалифицированными электрослесарями, проходчиками, машинистами горных машин. Свободное время вьетнамские юноши проводят вместе со своими донецкими друзьями, знакомятся с достопримечательностями шахтерских городов, их театрами, музеями. Они побывали с экскурсией в Донецке.

На снимке (слева направо): Нгуен Ван Ми, Фан Ба Ронг, преподаватель училища Алла Шаталова, До Ван Шан и Буй Конг Нгия в зале Донецкого художественного музея.

Фото С. Гендельмана. Фотохроника ТАСС.

В МИЛЛИОН РАЗ ДЕМОКРАТИЧНЕЕ...

(Окончание. Начало на 1-й стр.)

ся, в эти годы изменения в политической жизни и капиталистических стран. Под ударами рабочего движения, под воздействием примера Советского Союза буржуазия вынуждена была поступаться какими-то своими привилегиями в области демократических свобод. Однако неизменным остается существо буржуазной демократии — ее служение классу эксплуататоров. И если социализм неуклонно шел по пути упрочения и расширения демократии, то буржуазные республики делали одну за другой уступки откровенной диктатуре крупного монополистического капитала.

В последние годы особенно ярко выявила свою антинародную сущность хваленая американская демократия. Разгул реакции и расизма, мрачная полоса политических убийств, акты военной агрессии США против Вьетнама и других народов — все это происходит под флагом буржуазной демократии.

Наши идеологические противники пытаются доказывать, будто демократия — понятие надклассовое, «общечеловеческое», что классовая борьба, мол, канула в прошлое. Факты опрокидывают подобные измышления. Так, возникший во время событий в Чехословакии летом этого года «клуб-231» опубликовал немало материалов, рекламируя себя в качестве организации, борющейся за демократию для всех, за этакое всеобщее братство. Но не выдержав роли до конца, один из главарей клуба, некий Яромир Бродский, выкрикнул как-то на митинге в Праге: «Самый лучший коммунист — это мертвый коммунист. А если он еще жив, то надо выдернуть ему ноги!..». Вот их «демократия» для всех! То же самое орали в свое время и штурмовики Адольфа Гитлера, сжигая людей в печах Бухенвальда и Освенцима.

В природе нет и не может быть всеобщей, надклассовой демократии. Как ни ряди буржуазную демократию в модные одежды «истинного», «гуманного», «демократического социализма», «всеобщей», «промышленной» и всякой иной «демократии», из-под этих нарядов явственно выглядывает звериный облик его препохабия капитала.

Великие права народов СССР закреплены в Конституции нашей державы: право на труд, образование, отдых и обеспечение старости (кстати, в большинстве буржуазных конституций нет даже упоминания об этом), самое демократическое избирательное право, свобода печати, слова, собраний, прочный союз равноправных народов. И мы ни на минуту не можем забывать о том, что эти завоевания надо бдительно охранять от всех и всяческих наскоков.

Наша партия, сказал товарищ Л. И. Брежнев в речи на V съезде Польской объединенной рабочей партии, последовательно держит курс на дальнейшее развитие социалистической демократии. Мы, коммунисты, — сторонники подлинной демократии и без нее не мыслим себе движения вперед.

А. ЛЮБЦЕВ,
кандидат исторических наук.

Идут отчеты и выборы

ПОД ЗНАКОМ ЕДИНСТВА

Партийная организация управления механизации № 5 — самая молодая в районе. Ее рождение — март 1968 года. Всего восемь коммунистов представляли тогда парторганизацию, когда выделилось самостоятельное управление от СУ-18. Сейчас она выросла, вернее пополнилась, до 28 членов КПСС.

Организация молодая, но на ее счету уже немало хороших дел. Главное — она сумела сплотить коллектив управления, нацелить его на досрочное выполнение государственного плана. Благодаря активной деятельности партийной организации, бюро, его секретаря В. К. Полещука, коллектив управления стал боевитым, работоспособным, дружным центром всех производственных дел.

А поработать коллективу пришлось немало. По сути дела он начал с расчистки отведенного ему места в тайге. Сейчас же он располагает большим парком техники, в основном мощными землеройными машинами, собственными силами построил замечательную ремонтную мастерскую, ведет большие земляные работы.

Но сегодня, собравшись на отчетно-выборное партийное собрание, коммунисты заострили главное внимание на вопросы дальнейшего развития производства, успешного выполнения пятилетнего плана, усиления организаторской и политической деятельности парторганизации. Особое внимание коммунистов было направлено на решение тех задач, которые выдвинуты постановлением ЦК КПСС «О подготовке к 100-летию со дня рождения Владимира Ильича Ленина».

— Наш коллектив, идя навстречу празднования юбилея Ильича, включился во Всесоюзный смотр-конкурс за лучшую культуру и эстетику производства, — говорит коммунист И. М. Минков. — И наша с вами задача — с честью выполнить принятые обязательства, больше проявлять заботу о людях.

Да, от того, как будет организован труд коллектива управления механизации, в многом будет зависеть успешное осуществление задач района по развитию нефтяной промышленности. Ведь в руках этого коллектива мощная техника, без слаженной работы которой невозможно никакое строительство. Вот почему выступающие на собрании много говорили о требовательности и ответственности каждого коммуниста за порученный участок производства.

Вскрыв все недостатки и выявив все резервы производства, коммунисты приняли новую программу деятельности на год — конкретное деловое постановление, направленное на дальнейшую активизацию членов КПСС, повышение уровня организационно-партийной и воспитательной работы в массах, усиление контроля деятельности администрации и проверки исполнения, улучшения партийного руководства профсоюзной, комсомольской и другими общественными организациями.

Коммунисты избрали новый состав партбюро. Партийным вожаком вновь избран лучший экскаваторщик управления, способный организатор Виталий Константинович Полещук.

* * *

Состоялось отчетно-выборное партийное собрание в строительном управлении № 12. С отчетным докладом выступил секретарь партбюро Виктор Захарович Михеев.

Выступившие на собрании председатель поселкового народного контроля т. Голубев, начальник участка т. Ведяшкин, редактор стенной газеты т. Захаренко, бригадир строительной бригады т. Ткаченко и другие говорили о той большой роли коммунистов во всех вопросах производства и быта, которая присуща члену КПСС.

На собрание был приглашен секретарь парторганизации Мегионской нефтеразведочной экспедиции Виталий Сергеевич Смирнов, который поделился опытом партийной работы с коммунистами СУ-12.

Секретарем партбюро строительного управления избран В. З. Михеев.

В. ВАСИЛЬЕВ.

Строители — Дню Конституции

Соревнуясь за достойную встречу 100-летия со дня рождения В. И. Ленина, коллектив Нижневартовского СМУ-5 успешно выполнил годовое задание. План строительно-монтажных работ по генподряду завершен 25 ноября, а собственными силами — 20 ноября.

Всеми участками управления перевыполнены производственные задания одиннадцати месяцев. Лучших результатов добились строители третьего участка во главе с В. В. Балакшиным. Производственное задание участком завершено на 138 процентов.

Выполнению плана способствовало широко развернутое социалистическое соревнование, всемерное использование внутренних резервов производства, умелое использование механизации, хорошее качество строительных работ.

Сейчас рабочие, инженерно-технические работники и служащие СМУ-5 трудятся в счет 1969 года.

В. ГОРДЕЕВА,
начальник планового отдела СМУ-5.



Наиль Мухамейтшин — часовой мастер Нижневартовского КБО. План ежемесячно выполняет на 150—200 процентов: за этой цифрой сотни часовых механизмов, возвращенных к «жизни» руками умельца-мастера, сотни благодарных улыбок нижневартовцев.

На снимке: Н. Мухамейтшин за работой.

Фото А. НОВОСЕЛОВА.

НИЖНЕВАРТОВСКУЮ

Директивами XXIII съезда КПСС предусмотрено довести добычу нефти в стране в 1970 году до 345—355 миллионов тонн.

В основном в текущем пятилетии прирост добычи нефти должен произойти за счет старых нефтеносных районов. В то же время большое значение придается развитию нефтяной промышленности в новых районах Мангышлака и Западной Сибири. В 1970—75 годы основной прирост добычи нефти планируется получить за счет этих районов и довести в целом по стране добычу ее до 470—480 миллионов тонн.

Большое значение придается развитию нефтедобычи новой крупнейшей в мире нефтегазоносной провинции — Западно-Сибирской низменности.

Перспективным планом управления «Главтюменьнефтегаз» предусмотрено довести добычу «черного золота» по области до 25 миллионов тонн в 1970 году и до 80 миллионов тонн в 1975 году.

НПУ «Мегионнефть» призвано осуществлять разработку месторождений Нижневартовского нефтегазоносного района. Под Нижневартовским нефтегазоносным районом понимается группа месторождений, расположенных в пределах нижневартовского свода, который представляет собой крупную положительную структуру площадью более 31 тысячи квадратных километров, осложненную рядом более мелких антиклинальных складок. Именно к последним и приурочены месторождения нефти.

В настоящее время геологоразведочные работы в пределах района проводит Мегионская нефтеразведочная экспедиция. Эксплуатационное бурение ведет Мегионская контора бурения. Эта же контора ведет доразведку Мегионского и Ватинского месторождений.

В 1969 году в связи с необходимостью ведения геологоразведочных работ на Самотлорской площади предполагается увеличить производственные мощности и численность конторы бурения. В 1969 году буровики должны пробудить на Самотлорской площади уже 30 тысяч метров проходки скважин.

Из открытых в районе месторождений наиболее крупным является Самотлорское многопластовое газонефтяное месторождение, расположенное в 20 километрах от Нижневартовска. Нефтяные залежи здесь залегают на глубинах от 1600 до 2200 метров. В двух верхних пластах нефть имеет газовые шапки и не исключено, что залежи здесь будут преимущественно газовые, а нефть будет залегать в виде оторочек на погружениях складок. К настоящему времени на Самотлорском месторождении пробурено 10 разведочных скважин. При раздельном опробовании пластов получены фонтанные притоки нефти дебитом 300—400 тонн в сутки.

НПУ «Мегионнефть» осуществляет промышленную разработку Мегионского и Ватинского месторождений.

Планом на 1969—70 годы по нашему управлению предусмотрено резкое увеличение добычи нефти.

В 1969 году вступает в проб-

Вчера, сегодня и завтра Мегиона

Борис Левандовский

«Мегион мой, Мегион,
Я не сказку — вымысел
О тебе, мой Мегион,
Правду в сердце выносил...»
П. МИРОНОВ.

НЕ ОДИН Навел Миронов, отдавший Мегиону лет 15 жизни, правду о нем в сердце выносил. Их много. Пермитины, Зыряновы, Дроздовы, Ильины, Качушкины и много других, тех, которых нет теперь в живых.

Вчерашнее Мегиона необычно. До Великой Октябрьской социалистической революции купцы жестоко обирали трудолюбивый народ ханты и манси. Зимой на оленях, а летом на самодельных лодках по таежным тропам и по глухим протокам бежали ханты и манси от купцов Самарово, Сургута, бежали от купцов Томска и Колпашево.

Одним из самых жестоких грабителей был томский купец Былин. В погоне за наживой он каждую навигацию спускался далеко от Томска вниз по Оби и почти за бесценок выменивал у ханты и манси, изголодавшихся за зиму, дорогие шкурки соболя, выдры, белки. Это занятие так ему понравилось, что он решил основать деревню на богатых рыбой песках Оби. (Нынешняя деревня Былино так и носит сейчас имя этого живодера). Барыши Былина удвоились. А мирскому люду не стало теперь житья не только летом, но и зимой. Стали ханты покидать эти места, искать глухие недосягаемые протоки. Облюбовали протоку Мега, что в переводе с хантыйского означает «богатая», и начали здесь новую жизнь.

Мега действительно оказалась богатой. Могучие кедры на правом ее берегу служили надежным укрытием, давали много ореха, в их зарослях водилась разнообразная дичь. Сама протока была богата рыбой. Все заготовленное зимой, весной легко сбывалось на Оби, до которой рукой подать. Молва о возникновении селения Мегион передавалась из уст в уста, и предприимчивые дельцы стали искать это селение.

В 1912 году буксир «Ермак» впервые пристал к берегу Меги, и с того года в справочник томского пароходства была внесена на пути в Самарово и Тобольск еще одна пристань — Мега, где подлежало стоять одни сутки для заготовки дров. И повалились красавцы-кедры. Пар, поднятый пламенем, сжирающим могучие деревья, двигал снующие взад и вперед буксиры, увозящие на баржах национальное богатство хантов и манси.

После Великой Октябрьской социалистической революции еще некоторое время тяжело жилось местному населению. 1918 год был годом разгула белогвардейщины. В мае этого же года и город Томск охватил огонь контрреволюционного мятежа. Там склоняются к тому, чтобы уйти в тайгу и дождаться Красной Армии. Вожак Красных мадьяр Ференц Мюнних проявляет истинную революционную удаль. Он предлагает спуститься по реке на соединие с Красными частями на Урале. В Нарыме их настигает телеграмма белогвардейского командования: задержать Красную флотилию во что бы то ни стало. Но буксир «Ермак» и пароход «Федеративная Республика» со своими двумя пушками, сорока пулеметами и четырьмястами штыками венгров-интернационалистов остаются непобедимыми, проходят Сургут, Самарово и приходят в Тобольск.

Этот беспримерный боевой поход Красной флотилии воодушевил местное население. Организовавшись в отряды, ханты и манси совместно с русскими к концу 1918 года установили советскую власть на среднем течении Оби.

Настоящее процветание ханты и манси началось после декретов Советской власти, подписанных В. И. Лениным, об оказании помощи народам Севера и после принятия Советской Конституции, давшей великое и долгожданное право хантам, манси и другим народам Севера — право на самоопределение.

В Мегионе была создана сельскохозяйственная артель имени М. И. Калинина. Но война помешала дальнейшему развитию Мегиона. Мужчины ушли на фронт. Женщины и молодежь ловили рыбу, охотились, выращивали скот, как могли, помогали фронту.

Не все вернулись после победы, печальная весть похоронных дошла и до этих мест. Но артель продолжала развиваться, увеличивая поголовье скота. Построили фермы для разведения лис, выстроили школу, магазин, клуб, здание сельского Совета. Все, казалось, шло нормально. Но вспоминая то время, Павел Миронов пишет:

Помню я, каким ты был
В тихой неизвестности,
До сих пор я не забыл
Дикие окрестности.
За реною ширь—луга
С буйною осокою,
А по взгорью бор—тайга,
Как стена высокая.
По утрам в разлив зори
В вешнее раздольице
Токовали глухари
Прямо у околицы.

К приходу в Мегион геологов в сельском Совете было пять депутатов, во всем селе — четыре коммуниста, с высшим образованием — один человек, со средним — двое. Из техники был один локомобиль.

Прошло пять лет и сегодня... Сегодня это уже страна «Мегиония», как окрестили Мегионское нефтяное месторождение журналисты «Огонька» (№ 32 за 1966 год). На сотни верст вокруг проложили геологи дороги, по которым доставляли буровые станки, трубы, насосы и другое оборудование. О Мегионе и его месторождении заговорили во всесоюзном масштабе.

(Окончание в следующем номере)



Часто собираются пионеры Нижневартовской школы № 1 в ленинской комнате послушать рассказ или книгу о родном Ильиче.

На снимке: старшая пионервожатая школы № 1 Н. Савчук беседует со школьниками.

Фото А. НОВОСЕЛОВА.

НЕФТЬ—РОДИНЕ!

ную эксплуатацию, а затем и в промышленную разработку Самотлорское месторождение.

В следующем пятилетии (1971-1975 годы) объем добычи резко возрастет, особенно после ввода в разработку высокоперспективного Самотлорского месторождения.

С вводом в разработку новых месторождений объем буровых работ возрастет и в 1975 году должен составить 557 тысяч метров эксплуатационных и разведочных скважин. Всего за 1971—75 годы необходимо пробурить около 1,5 миллионов метров эксплуатационных и разведочных скважин. Такой объем работ по плечу солидному буровому тресту.

Все месторождения будут разрабатываться с поддержанием пластового давления путем законтурного и внутриконтурного заводнения. Для этого необходимо в 1970 году довести объем закачки воды до 6,8 миллиона кубических метров. В 1975 году закачка воды в пласт превысит 32 миллиона кубических метров, а всего за 1971—75 годы должно быть закачено в пласт около 100 миллионов кубических метров воды.

Высокие темпы роста нефтедобычи в районе потребуют концентрации капитальных вложений на обустройство месторождений. Необходимо построить систему сбора и транспорта нефти на промыслах, включающие в себя сотни километров выкидных нефтепроводов от скважин, десятки групповых установок, внутрипромысловые нефтесборные коллекторы для транспортировки нефти от групповых установок до товарного парка.

Производительность труда к 1975 году по управлению поднимется против 1968 года в 6,5 раза и против 1970 года — в 2,6 раза. Такой рост производительности труда станет возможным благодаря внедрению автоматизации и механизации трудовых процессов, применению прогрессивной технологии, новой техники и т.д.

По предварительным расчетам себестоимость добычи одной тонны нефти должна составить в 1975 году 1 рубль 42 копейки против 8 рублей 40 копеек в 1968 году и 3 рубля 65 копеек—в 1970 году.

В 1968 году началось строительство магистрального нефтепровода с выходом на Усть-Балык—Омск. 45 километров трубы от центрального пункта сбора нефти в Мегионе до центрального товарного парка уложено. В стадии завершения работы по укладке трубопровода протяженностью более 60 километров с Сургутского направления. Землеройщики из СУ-9 высадились сейчас на 120-м километре трассы и начали наступление в обе стороны: в на Сургут, и на Нижневартовск.

В перспективе — строительство нефтепровода Усть-Балык — Нижневартовский — Анжеро-Судженск — Иркутск.

Нефтедобытчики управления полны решимости выполнить поставленные перед ними партией и правительством ответственные задания. Этому обязывает нас приближающееся великое событие — 100-летие со дня рождения Владимира Ильича Ленина.

Р. КУЗОВАТКИН,
начальник
НПУ «Мегионнефть».

В ногу с народом

Клуб «Нефтяник» приветливо встретил делегатов отчетно-выборной профсоюзной конференции строительно-монтажного управления № 5, на которой с отчетным докладом выступила председатель построечного комитета Н. И. Усачева.

На конкретных цифрах и фактах она убедительно докладывала коллективу СМУ-5, партийной организации, Родине о тех успехах, которых достигли строители за отчетный период.

Вот некоторые из них. За десять месяцев года план строительно-монтажных работ выполнен по генподряду на 3 300 тысяч рублей при плане 2 885 тысяч, в том числе собственными силами на 3 199 тысяч, или на 112 процентов. Выработка на одного работающего составила 106, а прибыль от сданных работ — 140 процентов.

Светлели лица делегатов. А как же иначе? Это они, встав на ленинскую трудовую вахту, в зной и дождь, в мороз и ветер осваивали богатейшую нижневартовскую землю, строили жилые дома, теплицы, обустраивали скважины. Это им по итогам Всесоюзного социалистического соревнования присуждено второе место и вторая денежная премия.

Присутствуешь на конференции и чувствуешь, что люди гордятся тем, что идут в ногу со всем народом навстречу славному юбилею В. И. Ленина, что они готовы закончить третий год пятилетки с новыми трудовыми успехами, прославить замечательный коллектив строителей новыми хорошими делами.

И нет сомнения, что это будет именно так. Этому способствует правильно организованное социалистическое соревнование, его гласность, показ передового опыта бригад, участков и отдельных работников, регулярное подведение итогов, борьба за коммунистический труд, все то, что оказывает решающее влияние на все стороны жизни и деятельности организации.

Но главное в том, что в коллективе есть люди, которые ведут за собой всех остальных, являются для них той путеводной звездочкой, которая манит и притягивает к себе, как магнит, и не позволяет никому свернуть в сторону. Это начальники участков В. Балакшин и Е. Новожилов, бригадиры В. Городажов, М. Гусельникова и Ю. Коняева, маляр С. Торгоний, штукатур А. Заряева, столяр С. Рыжков, шофер В. Поляков и многие, многие другие, кто своим честным трудом завоевал себе право быть ведущими.

Администрация, партийная и профсоюзная организации предприятия ясно понимают, что производство только выиграет от того, если рабочие будут получать больше знаний как специальных, так и общеобразовательных. Вот почему для всех, кто учится, созданы хорошие условия. В этом году повысили квалификацию 146 рабочих, обучается 52, а школу рабочей молодежи посещают 40 человек, учатся в техникумах — семь, в институтах — восемь человек.

Таким образом, кадры рабочего класса растут, совершенствуются и развиваются, а на этой базе будет расти и предприятие. И славный коллектив СМУ-5 это отлично понимает.

Т. АНАТОЛЬЕВ.

Социализм и капитализм

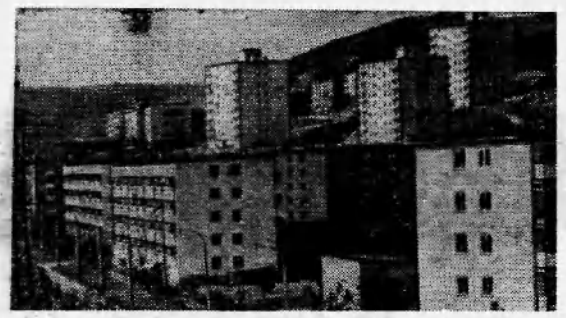



Приморский край. На окраине Владивостока вырос пятый микрорайон — один из самых красивых и благоустроенных в городе. Девятиэтажные здания на склонах сопок, белокаменные кварталы в зелени, которую заботливо сохранили строители, придают микрорайону нарядный, современный вид.

На снимке: новые жилые дома на улице Кутузова в пятом микрорайоне Владивостока.

Фото Ю. Муравина.
Фотохроника ТАСС.

* * *

Брестская область. По генеральному плану ведется строительство в колхозе «Советская Белоруссия» Каменецкого района. Вместо двенадцати небольших деревень будут заново построены три крупных села. В поселке центральной усадьбы уже сооружены два восьмиквартирных и более пятидесяти одноквартирных жилых дома, Дворец культуры, административный центр, производственные помещения, баня. Проведены водопровод, канализация, центральное отопление. На очереди — общеобразовательная и музыкальная школа, детский сад-ясли, фельдшерско-акушерский пункт.

В нынешнем году объем строительных работ в селах Белоруссии превысит 140 миллионов рублей, а за пятилетку — около 2,5 миллиарда рублей, почти половина из них — средства колхозов. До 1970 года в селах будет сдано в эксплуатацию 175 600 квартир и капитально отремонтировано 277 тысяч жилых домов, на кухни 127 тысяч квартир придет газ.

На снимке: новый Дворец культуры в колхозе «Советская Белоруссия».

Фото И. Змитровича.
Фотохроника ТАСС.



Коста-Рика. Полмиллиона человек в стране страдает от хронического жилищного кризиса. В хижинах бедняков нет электричества, водопровода; в небольших комнатушках ютятся по 5—6 человек.

Фотохроника ТАСС.



Песец родился совершенно беспомощным. Люся Перепечина, звероводческого отделения промыслово-охотничьего хозяйства, принесла его домой и подсадила к кошке, возле которой терлись котята. Новая «мама» безоговорочно приняла еще одного детеныша. Вскоре Пушок (так Люся назвала его) окреп, вместе с «собратьями» затевал игры возле своей кормилицы.

Сейчас Пушок стал настоящим песцом, находится на звероферме. Услышав шаги Люси, он начинает метаться по клетке, рад выскочить ей навстречу. И если это удается, с удовольствием взбирается на руки любимой «хозяйки». Люся и сама не против поласкать любимца.

На снимке: Люся Перепечина со своим Пушком.

Фото В. Бокова.

В мире интересного

САМЫЕ ТОЧНЫЕ ЧАСЫ

Самое точное время показывают электронные кварцевые часы. Точность—0,0001 секунды. Главный механизм в часах — кристалл кварца. Он способен под воздействием электрического тока сжиматься и разжиматься со строго равномерной частотой. Эти колебания кристалла и отсчитывают время.

ХРУСТАЛЬНЫЙ САМОВАР

В Оружейной палате Московского Кремля хранится самовар, выточенный из цельного кристалла горного хрусталя. Самый внушительный по величине «кристаллик» горного хрусталя был найден на острове Мадагаскар (Африка). Вес — 1,5 тонны.

СКОЛЬКО РЕК В НАШЕЙ СТРАНЕ

На новую карту Советского Союза нанесено около трех миллионов рек, речек, ручьев и временных, пересыхающих летом, водотоков. Общая их протяженность составляет поистине астрономическую цифру — 10 миллионов километров. Если все эти реки и ручьи соединить в общий поток, то он мог бы 25 раз соединить Землю с Луной.

СЕМЕНАМ... БОЛЕЕ ТЫСЯЧИ ЛЕТ

ЛЕНИНГРАД. (Корр. «Сельской жизни»). Во Всесоюзный институт растениеводства имени Н. И. Вавилова доставлена интересная посылка из Харькова. Производя раскопки скифского городища VII — VIII веков нашей эры, расположенного близ города Бельцы, экспедиция Харьковского университета под руководством профессора Е. Шрамко обнаружила хозяйственную яму с семенами. Лабораторная экспертиза, произведенная в институте, позволила установить: семена эти представляют собой ячмень голозерный и пленчатый, а также мягкую пшеницу.

Пушнины будет больше

Советским мехам нет равных в мире. Пушное богатство страны решено приумножить. Принято постановление по дальнейшему развитию клеточного звероводства и улучшению качества его продукции. А эта отрасль дает сейчас более 80 процентов всей пушнины, заготавливаемой в Советском Союзе.

Основная ставка делается на крупные специализированные хозяйства, которых у нас около 120. Им поручено значительно увеличить производство пушнины на промышленной основе. Задание подкрепляется экономическими мерами. Звероводческим совхозам министерства сельского хозяйства СССР и звероводческим хозяйствам потребительской кооперации предусмотрено выделение материальных средств и корма в количестве, необходимом для выполнения намеченных планов.

Успех дела во многом зависит от селекционно-племенной работы и внедрения в практику научных достижений. Координация исследований, связь их с запросами производства — первостепенная забота специальных служб министерства сельского хозяйства СССР.

Советам Министров союзных республик разрешено оставлять в своем распоряжении (для реализации по рыночным фондам) пять процентов заготовленных шкурок зверей клеточного разведения. Но воспользоваться этим правилом можно только в том случае, когда республика выполнит план закупок и поставок шкурок государству.

ТАСС.

Показывает Нижневартовская телестудия

ЧЕТВЕРГ, 5 ДЕКАБРЯ.

19.00 Фильм-концерт «Оркестр Райского».

19.20 Передача «К 100-летию В. И. Ленина «Ленин в фотоискусстве».

19.35 Фильм-концерт «Мелодии друзей».

20.15 Художественный фильм «Совесть пробуждается» (II серия).

21.20 Фильм «Вечер одноактного балета».

ПЯТНИЦА, 6 ДЕКАБРЯ

12.00 Фильм для детей «Налифаист».

19.00 Фильм «Человек рождается для счастья».

19.30 Фильм-концерт «Паинские напевы».

20.00 Художественный фильм «Совесть пробуждается» (III серия).

21.05 Фильм «Сегодня вечером».

СУББОТА, 7 ДЕКАБРЯ

19.00 Передача «Тайфун поворачивает назад».

19.20 Фильм-концерт «Маленький эстрадный концерт».

19.50 Художественный фильм «Совесть пробуждается» (IV и V серии).

ВОСКРЕСЕНЬЕ, 8 ДЕКАБРЯ

19.00 Фильм для детей «Аисты».

19.15 Новости.

19.25 Фильм «Песни Беранже».

19.55 Спокойной ночи, малыши! «Подзорная труба».

20.00 Фильм «Остальные 17».

20.20 Фильм «На янтарном берегу».

КЛУБ «ЮБИЛЕЙНЫЙ»

5 декабря. Художественный фильм «В огне брода нет».

6—7 декабря. Художественный фильм «Твой современник» в 2-х сериях.

8—9 декабря. Художественный фильм «Встреча в горах».

Нижневартовская специализированная контора материально-технического снабжения приглашает на работу грузчиков, крановщика на 20-тонный кран «ВОРОНЕЖЕЦ», тракториста на трубоукладчик ДТ-74.

Оплата труда сдельная.

АДМИНИСТРАЦИЯ.

Зам. редактора В. КИСЕЛЕВ.

Нижневартовская типография управления по печати Тюменского облисполкома Заказ 406.

Пролетарии всех стран, соединяйтесь!

ЛЕНИНСКОЕ ЗНАМЯ

ОРГАН НИЖНЕВАРТОВСКОГО РАЙОННОГО КОМИТЕТА КПСС И РАЙОННОГО СОВЕТА ДЕПУТАТОВ ТРУДЯЩИХСЯ ТЮМЕНСКОЙ ОБЛАСТИ

№ 147 (2505) Год издания 27-й | ВТОРНИК, 10 ДЕКАБРЯ 1968 ГОДА | Цена 2 коп.

Программа ускоренного развития сельского хозяйства

В нашей стране непрерывно растет население, постоянно увеличиваются потребности в продовольствии и сырье. В этих условиях подъем всех отраслей земледелия и животноводства должен идти ускоренными темпами. На недавно состоявшемся очередном Пленуме ЦК КПСС обсуждался доклад Генерального секретаря ЦК КПСС товарища Л. И. Брежнева «О ходе выполнения решений XXIII съезда и Пленумов ЦК КПСС по вопросам сельского хозяйства».

Постановление, принятое октябрьским Пленумом ЦК КПСС, советские люди одобряют с огромным единодушием. В нем они видят программу ускоренного развития сельского хозяйства, огромную заботу Коммунистической партии об укреплении экономики страны, о росте благосостояния народа, новый важный шаг по пути строительства коммунизма.

Каждый человек сейчас ощущает благотворное влияние экономических мер, осуществленных за последние годы в советской деревне.

Среднегодовая валовая продукция сельского хозяйства за 1965—1967 гг. составила 75 миллиардов рублей — почти на 10 миллиардов рублей больше, чем в предшествующем трехлетии. Производство сельскохозяйственных продуктов на душу населения увеличилось на 11 процентов. Среднегодовой валовой сбор зерна за эти годы достиг 147 миллионов тонн, или на 10,5 процента больше, чем в 1962—1964 гг. Значительно возросли сборы хлопка-сырца, сахарной свеклы, риса, поднялось производство мяса, молока, яиц.

В нынешнем году страна собрала более 165 миллионов тонн зерна. В государственные ресурсы поступило свыше 68 миллионов тонн хлеба, преимущественно пшеницы. Больше произведено и заготовлено других продуктов земледелия и животноводства.

Эти достижения радуют наш народ. В то же время, как отмечалось на Пленуме ЦК, нельзя не видеть недостатков и нерешенных вопросов в сельском хозяйстве. Рост урожайности сдерживают в ряде мест посев несортовыми семенами, слабая борьба с сорняками и вредителями растений, недостаточное применение органических удобрений. Многие колхозы и совхозы медленно повышают продуктивность животноводства, велики еще затраты на фермах.

Пленум потребовал шире использовать все резервы производства, активнее внедрять в сельское хозяйство новейшие достижения науки и передового опыта, безусловно выполнить задания текущей пятилетки.

Важнейшей задачей партийных организаций, советских и сельскохозяйственных органов остается дальнейшее неуклонное осуществление политики партии и практических мер по развитию сельского хозяйства, выработанных XXIII съездом, мартовским и майским Пленумами ЦК КПСС. Надо добиваться ускорения темпов развития сельского хозяйства с тем, чтобы в возможно короткие сроки намного превзойти современный уровень сельскохозяйственного производства в стране — значительно увеличить валовые сборы зерновых и других культур, повысить урожайность полей и продуктивность животноводства, улучшить качество продукции.

Основа дальнейшего подъема сельского хозяйства — всемерное укрепление материально-технической базы, ускорение научно-технического прогресса. Что это значит? Прежде всего снабжение колхозов и совхозов мощной техникой, осуществление комплексной механизации процессов труда в полеводстве и животноводстве, проведение химизации сельского хозяйства и мелиорации земель, индустриализация и расширение сельского строительства.

Важное место в работе Пленума заняли экономические вопросы. На предстоящее пятилетие будет сохранен принцип твердых планов заготовок продуктов сельского хозяйства. Действующий порядок стимулирования сверхплановых закупок зерна будет распространен и на некоторые другие виды продукции. Предусмотрено осуществить необходимые меры по устранению недостатков, улучшению организации заготовок и переработки сельскохозяйственных продуктов и сырья.

Октябрьский Пленум ЦК КПСС проходил под знаком дальнейшего развертывания социалистического соревнования за достойную встречу 100-летия со дня рождения В. И. Ленина. Успешное выполнение программы ускоренного развития сельского хозяйства будет лучшим подарком тружеников села славному ленинскому юбилею.

Н. ОСЫЧКИН. (ТАСС).

На Ленинской трудовой перекличке



Как продлить срок службы дефицитных деталей на автомобиле? Над этим задумались механизаторы из автобазы № 9. Решили изношенные детали реставрировать и давать им путевку в жизнь. Николай Александрович Макаров, токарь 6-го разряда, которого вы видите на снимке, один из новаторов ценного начинания.

Фото А. НОВОСЕЛОВА.

К круглогодичной добыче

Труженики нефтепромысла № 1 продолжают подготовку объектов к круглогодичной добыче: ведут монтажные работы, ремонтируют подземные скважины.

Хорошо потрудились промысловики в ноябре. Сверх плана выдано 1 200 тонн нефти. Это заслуга операторов Н. Нюняйкина, П. Костюнина, А. Суздальцева, Н. Назарова, М. Лазарева и других.

Сейчас добытчики нефти развернули социалистическое соревнование в честь знаменательной даты — 100-летия со дня рождения В. И. Ленина.

Р. РЫНКОВАЯ,
геолог НП-1.

ОБЯЗАТЕЛЬСТВА — ДОСРОЧНО

В настоящее время Мегионский участок СУ-19 заканчивает внутренний монтаж сантехнических узлов нескольких объектов в Локосово. Возводятся коммуникационные линии в двух общежитиях, жилом доме, балках для строителей. План монтажных работ в ноябре перевыполнен. Сейчас строители трудятся в счет следующего года. В социалистических обязательствах к 100-летию со дня рождения В. И. Ленина записано: к новогоднему празднику сдать комплекс, состоящий из 2-х общежитий и столовой ГПТУ, в котором будут жить и учиться будущие строители.

На сооружении этих объектов особенно хорошо трудятся слесарь-сантехник И. Сметанин, газоэлектросварщики В. Барышев, А. Босый и другие. Наши строители думают выполнить обязательства досрочно.

Б. КУРСКОВ,
прораб Мегионского участка СУ-19

Нефтепровод — к навигации

Из тех, кто идет первым

Припорошенная, окутанная утренней дымкой и инеем, стояла рядом с недавно расчищенной дорогой тайга. Мы шли с Иваном Добровольским на его «объект» — трассу для будущего напорного коллектора.

— Рано в этом году пришли морозы, — говорит он, улыбаясь. Бывает по утрам даже «пускач» разогревать приходится. — И добавил, может быть, с гордостью. — Так вот и строятся нефтяные магистрали в холод и пургу, через тайгу и болота.

Родился он в Дрогобычской области, на Украине, там, где исстари добывают нефть. И, может, поэтому Иван всю свою жизнь связал со строительством нефтяных магистралей. Первым его экзаменом был первый в жизни построенный при его участии нефтепровод Оха—Комсомольск-на-Амуре. Тогда и пришла к Ивану любовь к суровой таежной природе, механизмам — верным помощникам строителя.

А в памяти сохранилось больше всего — небольшой чехословацкий поселок, невдалеке от границы с Украиной. Их, лучших строителей нефтепровода «Дружба», послали на митинг, посвященный окончанию строительства. Последний стык, последнее прикосновение сварочного электрода к трубе сделали два человека — русский и чех.

Вспомнил Иван и другое... Мальчишкой видел он гнет и несправедливость в западных областях Украины, находящихся некогда в составе Австро-Венгрии. Работать для себя, для народа, для всей страны — об этом только приходилось мечтать. Труд был каторгой, способом заработать на кусок хлеба, выжить. Такое досталось его родителям.

Не пришлось испытать этого Ивану — Советская власть навсегда покончила с эксплуатацией человека человеком. И я смотрю, как радостно сияют его глаза, когда он рассказывает о строителях нефтепровода Шаим—Тюмень. Да и есть чем гордиться: вместо запланированных двух лет механизаторы построили его за 15 месяцев. Многих тогда за ударную работу отметила страна. Среди награжденных был и Иван Добровольский, один из лучших бульдозеристов стройки. За отличные успехи в труде его наградили орденом «Знак Почета».

— Работали, не считаясь со временем, — рассказывает Иван, — знали: раньше сдадим нефтепровод — Родина быстрее получит нефть.

Не считается со временем бульдозерист Иван Добровольский и здесь, на строительстве трассы Нижневартовск — Усть-Балык, где работает вот уже второй год в СУ-9.

— Хороший механизатор, знающий специалист, — говорит о нем механик Анатолий Пастухов. — Уже три года его бульдозер не знает ремонта, отработав 6 500 моточасов. Не каждый так сможет.

И он не один. Бульдозеристы Петр Киселюк, Иван Рыжко, Анатолий Зольников, те, кто своим трудом заслужил и почет, и уважение, кого именуют в коллективе лучшими.

И. ЯСЬКО

В тесной связи с молодежью

Большая крепкая дружба связывает большинство библиотек района с комсомолом, с первичными комсомольскими организациями. При библиотеках организованы и работают политические клубы «Глобус» системы комсомольского просвещения. В Ларьяке работой такого клуба руководит заведующая библиотекой А. Поспелова, в райцентре — библиотекарь А. Будилова. «Глобус» — клуб со своими специфическими формами деятельности: вечерами, диспутами, встречами со старыми коммунистами и комсомольцами, людьми, побывавшими за рубежом. Его занятия всегда проходят живо и интересно, привлекая массу молодежи.

С усилением связи с комсомольскими организациями в библиотеках увеличилось число активистов, которые помогают в работе. Так, слушатель клуба Вера Дружинина подготовила и провела беседу о творчестве И. С. Тургенева. Комсомольцы активно участвуют в подготовке и осуществлении мероприятий в библиотеке.

С января по октябрь 1968 года в нашей стране проводилась всесоюзная молодежная читательская конференция, посвященная 50-летию ВЛКСМ. Мегионская, Больше-Тарховская, Охтеурская, Ларьякская, Нижневартовские районная и поселковая библиотеки составили планы проведения конференции, большую роль отводя участию в мероприятиях комсомольских организаций. Основное внимание было обращено на привлечение каждого юноши, каждой девушки к изучению произведений В. И. Ленина о молодежи.

Беседы, библиографические обзоры, громкие чтения по теме конференции в Ларьяке и Нижневартовске проводились по местному радио. Интересно прошел радиожурнал «Каждый орден комсомола говорит о подвиге» с активным участием комсомольцев Нижневартовской средней школы № 1. Книготорг организовал книжный базар, на котором были широко представлены книги об истории Ленинского комсомола, литература в помощь комсомольским активистам, работы В. И. Ленина и документы партии о комсомоле и молодежи.

Библиотеки использовали все многообразие форм и методов пропаганды литературы о комсомоле. Обращали на себя внимание красиво оформленные книжные выставки «Наш современник» в Мегионской и обеих Нижневартовских библиотеках.

Увлекательные беседы, читательские конференции, громкие чтения... Надолго запомнился его участникам диспут «От Павки Корчагина до наших дней», организованный в Ларьяке и райцентре.

Интересно прошли в Ларьяке встречи со старыми коммунистами и комсомольцами Н. Зайцевым, Н. Самариным, В. Смолиной, Т. Смирновой.

Для некоторых читателей мы составили индивидуальные планы чтения, используя учебные планы системы комсомольского просвещения. По местному радиовещанию проводятся занятия университета молодого марксиста.

Проделана большая работа. Молодежная конференция дала возможность глубже ознакомить юношей и девушек с ленинскими заветами, с героическим путем ВЛКСМ, со славными боевыми и трудовыми традициями Ленинского комсомола, с его ролью и местом в жизни советского общества, в общественной борьбе за коммунизм, в молодежном международном движении. Мегионской, Ларьякской, Нижневартовским поселковой и районной библиотекам удалось осуществить систему мероприятий, последовательно раскрывающих славный путь комсомола, удалось привлечь большое количество комсомольцев к участию в проведении конференции.

Закончилась Всесоюзная молодежная читательская конференция. Но дружба библиотек с комсомолом растет и крепнет. И еще много общих дел впереди.

Т. ТИХОНОВА,
заведующая районной библиотекой.

Интересная встреча

В красном уголке общежития № 5 состоялся вечер встречи с юношами и девушками с целью вовлечения их в спортивные секции и кружки художественной самодеятельности, организованные при Нижневартовском клубе «Юбилейный».

О развитии физической культуры и спорта в нашей стране и в нашем районе рассказал председатель райспортсоюза В. Литвинов. Присутствующие узнали, какие существуют секция в поселке, время их занятий, кто ведет.

Затем перед молодыми тружениками выступил руководитель художественной самодеятельности клуба тов. Н. С. Нелидов.

В заключение был дан небольшой концерт. Зрителям понравилось выступление в юморесках тт. Нелидова, Тишина, Чашиной, Нелидовой. Тепло встретила молодежь песни в исполнении ученицы средней школы В. Западновой.

Л. ВИТАЛИИ.



ПРОПАГАНДИСТ — ЗВУЧИТ ГОРДО!

Александра Будилова — работник Нижневартовской районной библиотеки. Читатели знают ее как примерную труженицу. Но Александра еще и активная общественница. Ее нередко можно встретить в молодежном клубе «Глобус». Лекции, беседы, с которыми она выступает, всегда вызывают живой интерес у слушателей.

На снимке: А. С. Будилова.

Фото А. НОВОСЕЛОВА.

В организациях ВЛКСМ района

Зайцева Речка. Недавно здесь состоялось отчетно-выборное комсомольское собрание. Собравшиеся отметили, что неплохо начатая в прошлом году работа организации в настоящее время прекратилась. Для того, чтобы исправить создавшееся положение, комсомольцы наметили ряд конкретных мероприятий. Решили регулярно проводить политзанятия. Пропагандистом выбрали заведующего клубом В. Коновалова.

Новым секретарем комсомольской организации избран рабочий лесопункта Ваняев.

Былино. Комсомольская группа в Былинском отделении совхоза «Нижневартовский» небольшая. Но это не мешает ей жить интересной жизнью. Комсомольцы — активные участники художественной самодеятельности. С удовольствием присутствовали былинцы на организованных ими вечерах, посвященных юбилею ВЛКСМ и празднику Октября.

На прошедшем недавно отчетно-выборном собрании комсомольцы наметили дальнейшие пути улучшения своей работы. Комсоргом избрана библиотекарь Любовь Плесовских.

Е. ШПАНКОВА,
инструктор райкома ВЛКСМ.

Вчера, сегодня и завтра Мегиона

Борис Левандовский

(Окончание. Начало в № 146)

По адресу «Тюмень, среднее течение Оби, пристань Мегион» со всех концов страны: Донецка, Иркутска, Челябинска, Львова, Одессы, Горького, Свердловска, Новосибирска и других городов пошли грузы.

Оказать помощь в освоении таежного края, богатого нефтью, вызвались целые коллективы. Львовские строители приехали целым участком, и в Мегионе появилась улица Львовская, приезжали бригады, звенья, в одиночку и семьями. Обустройство Мегионского нефтяного месторождения объявили всесоюзной ударной комсомольской стройкой.

«Застучали топоры
Хрястко от старания.
И вдоль Оби, вдоль горы
Вырастали здания.
И поселок стал хорош,
Городской наружности.
За полдня не обойдешь
По его окружности!..»

Да, действительно, городской наружности, и не только наружности, а и, так сказать, внутренности. Центральное отопление, газ, радио, телевидение... И все это за каких-то пять лет!

Мегион сегодня — это несколько тысяч мощных машин различных марок, станков и оборудования.

Это десятки тысяч квадратных метров жилья и объектов соцкультбыта, школа, больница, ремонтно-механические мастерские, орсы, теплицы, бетонные дороги и тротуары.

Мегион сегодня — это центральный резервуарный парк со сборным коллектором и нефтепричалом.

Мегион сегодня уже дал стране около двух миллионов тонн нефти.

Мегион сегодня — это 57 депутатов поселкового, районного, окружного и областного Советов депутатов трудящихся. Это передовики производства Галия Загидулина, Татьяна Есипова, Акулина Плесцова, Тамара Мезенова и другие посланцы народа, которым дан наказ сделать поселок и жизнь в поселке образцовой. По хорошей, перспективной системе развивается наш Мегион, по системе Советского социалистического строительства, начертанного Советской Конституцией.

Что ожидает Мегион завтра? Завтрашнее Мегиона — это восьмидесятиквартирные каменные, полностью благоустроенные жилые дома, торговый центр со всеми удобствами, общепоселковый клуб.

Завтрашнее Мегиона — это еще один крупный резервуарный парк и нефтепровод с круглогодовой добычей нефти. Это ГПТУ, где будут приобретать различные специальности юноши и девушки.

Это бетонная дорога, связывающая Мегион с райцентром, а в дальнейшем с Сургутом и Тюменью. Кстати сказать, уже сейчас любители велосипедного спорта поговаривают о том, что весной 1970 года по этой дороге можно будет провести велопробег Мегион—Нижневартовск на приз районной газеты «Ленинское знамя». А что? Может, даже и раньше. До Мегиона осталось проложить 7—8 километров бетонки.

К завтрашнему можно отнести дальнейшее развитие совхоза «Мегионский», который будет заниматься и уже занимается не только животноводством, а и рыбодобычей, выращиванием овощей и т. п.

Изыскательские работы для строительства причала, двух складов, рыбоприемного и перерабатывающего пункта, холодильника и молокозавода проведены уже в этом году.

Завтрашнее Мегиона в бурном развитии некогда заброшенного, древнего края хантов и манси. Могла ли дочь ханты, ныне всеми нами уважаемая Кия Васильевна Сухинина, стать педагогом при ином строе? Могла ли она мечтать, что ее сын станет ученым? Нет не могла. Только Советский социалистический строй, Советская Конституция, сделавшие все народы равноправными, дали возможность Кие Васильевне получить высшее образование. Прекрасный, опытный педагог, член Коммунистической партии, Кия Васильевна Сухинина отдает все силы воспитанию подрастающего поколения. Многие ее ученики окончили институты. Сын Кии Васильевны, занимаясь в Мегионской школе, вышел победителем во Всесоюзной математической олимпиаде и продолжает свою учебу в Новосибирском Академгородке.

Завтрашнее Мегиона — в людях, в свободных, сильных, мудрых потомках некогда забитого и угнетенного народа.

НИЖНЕВАРТОВСК редакции газеты «Ленинское знамя»

Живет на селе человек

Живет в Больше-Тархово Александр Александрович Кирякин — педагог восьмилетней школы. Не встречаемся с ним мы, жители села, не только в школе. Он частый гость в клубе, в организациях. Ходит Александр Александрович туда не как посетитель, а как лектор-международник первичной организации общества «Знание».

С лекциями, беседами перед народом Александр Александрович выступает очень часто. Любит он это дело, любят послушать его и жители нашего села. К беседам готовится тщательно, видимо, тратит много времени. Любую лекцию излагает перед слушателями в форме беседы, своими словами, доходчиво и интересно.

Недавно Александр Александрович провел в клубе беседу о XIX Олимпийских играх в Мехико. Сумел достать где-то фотопленку и сопровождал свою речь показом ее. Все это вызвало большой интерес у присутствующих.

В конце ноября А. А. Кирякин прочитал лекцию о международном положении, подробно рассказал о президентских выборах в США.

Все жители нашего села горячо благодарят активного лектора общества «Знание» Александра Александровича Кирякина и желают ему больших успехов в лекционной пропаганде.

М. ЧЕРЕПАНОВА,
заведующая Больше-Тарховским сельским клубом.

Что ждет нас дома?

После нелегкого трудового дня хочется прийти в теплую квартиру, высушить одежду, отдохнуть за газетой или журналом, хорошо поспать, чтобы на утро встать бодрым, готовым вступить в поединок с 40-градусным морозом. Мы живем в балках, вагончиках. Не говорим уж о том, что не всегда нас дома ждут тепло и прочие удовольствия. Но наши «дома» не обеспечиваются нормально электроэнергией: вместо 220 вольт напряжение достигает только 110. При таком освещении — и отдых не идет. Просим нам помочь.

ЛЯЛИН, ЗАРЕЧНЫЙ и другие.

ОТ РЕДАКЦИИ: 25 октября 1968 года на заседании исполкома Нижневартовского поселкового Совета разбирался вопрос о бытовых условиях рабочих и служащих СУ-909, проживающих в балках и вагончинах. Было отмечено, что балки перенаселены, ремонт помещений не производился, электропроводна не соответствует техническим требованиям, комендант появляется только для регистрации электроэнергии и т. д. Администрация СУ-909 была обязана ликвидировать недостатки в срои до 4 ноября и впредь проявлять больше заботы о разотниках СУ-909. Указания исполкома, как видно, остались невыполненными. Вопрос в отношении снабжения электроэнергией работников СУ-909 и 95 автобазы, проживающих в балках, требует безотлагательного решения. Следовало бы обратить внимание и на такой факт: подвоз воды и торговля в магазине осуществляются тогда, когда все жильцы балков находятся на работе.

ГДЕ НАЙТИ ВОДЫ?

Поселок наш за четыре с половиной года очень расстроился, теперь он уже похож на город. И вот в этом поселке с населением в несколько тысяч водоразборные колонки можно пересчитать по пальцам. Придя с работы, каждый житель вынужден разыскивать воду. Некоторые бегут в котельную, а кое-кто пользуется водой из отопительной системы, которую употреблять рискованно.

Неужели это такая уж сложная проблема: сделать колонки или организовать регулярный подвоз воды?

А. БОРОВЛЕВ.
п. Нижневартовск.

ПО СЛЕДАМ ОПУБЛИКОВАННЫХ ПИСЕМ

О нуждах пассажиров Нижневартовского аэропорта шла речь в статье «Когда пассажиру нелегко», опубликованной в № 137 за 16 ноября. Ответ на эту статью прислал секретарь парторганизации аэропорта тов. Ишмитов: **«В зале ожидания поставлен бачок с доброкачественной питьевой водой, которая регулярно меняется, возле буфета поставлен умывальник. Вопрос о столовой по-прежнему остается нерешенным. Аэропорт не располагает возможностью открыть столовую, местные торговые организации безучастны к нуждам пассажиров и работников порта. Правда, обслуживание в буфете несколько улучшилось, исчезла мясная тушенка. Не по-прежнему буфет не отвечает потребностям».**

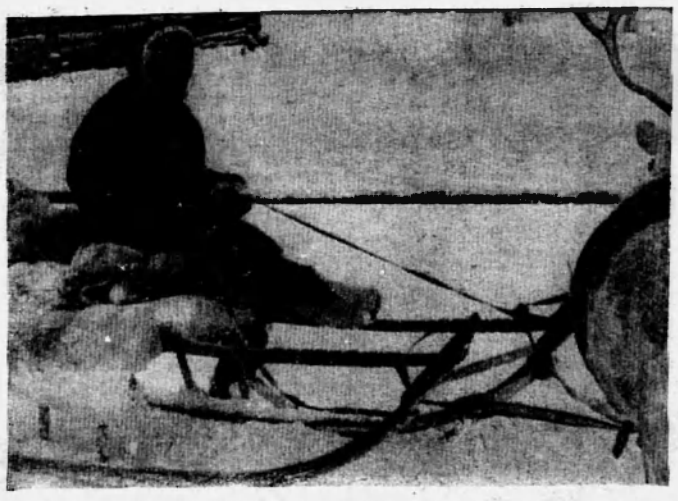

В Корликовском промыслово-охотничьем хозяйстве хорошо знают старейшего рыбака Алексея Ефимовича Кунина. Звену, в котором он трудится, всегда сопутствует успех. Секрет прост: рыбаки постоянно ведут обследование в своих закрепленных угодьях, узнают, где скапливается рыба, ее подходы. Затем дружно и оперативно все берутся за основную работу. В результате невод никогда не бывает пустым.

На снимке А. Е. Кунин.

Фото В. Бокова.

Пишите нам чаще

ЗА ОКТЯБРЬ—ноябрь редакция получила более 250 писем. Число наших читателей, добрых советчиков, возросло. Примерно такое же количество писем редакция получила в начале этого года: за 4 месяца. Что можно сказать о наших читателях, которые пишут нам? Это люди разных профессий: инженеры, техники, экономисты, строители, нефтяники, буровики, учителя, врачи и другие специалисты, живо интересующиеся жизнью района, много читающие, с широкими общественными интересами, а главное, болеющие за свой коллектив, за свой поселок. Одни письма содержат интересные факты, ставят злободневные вопросы, рассказывают о чем-то новом, важном. Другие — просят редакцию помочь по самым различным вопросам: нет в квартире тепла, плохо работает «скорая помощь», семья разыскивает скрывшегося отца, нет электрического света и прочее. А в третьих письмах авторы ни о чем не просят, не поднимают острых проблем, а просто делятся воспоминаниями минувших лет, шлют добрые пожелания и советы. И те, и другие, и третьи письма нам очень дороги, Ни одно из них не остается без внимания, хотя не все они публикуются в газете. По всем критическим письмам редакция высылает запросы в организации, о которых шла речь в статье, с просьбой дать исчерпывающие ответы, разъяснения, но, к сожалению, не всегда вовремя мы получаем ответы, а иногда вместо них приходят формальные отписки. Так, руководство СУ-13 не ответило нам по напечатанным статьям в №№ 129, 136, 137, 138, в которых поднимались важные проблемы: забота о детях, промышленной санитарии, о качестве строительных работ, о благоустройстве жилых домов. Нет ответа от директора КБО т. Доровских на статью «Можно ли забывать об обслуживании трудящихся?». Не отвечает Мегионский поселковый Совет о том, как решился вопрос обеспечения больницы транспортом и решился ли? Нет смысла перечислять всех, кто не ответил на запросы редакции по критическим статьям. Хочется еще раз посоветовать: не уходите от ответа на вопросы, предъявленные народом, временем, жизнью, а если отвечаете, то давайте исчерпывающий ответ, а не формальную отписку.

* * *

«Дорогие девушки и юноши! Мы, старшее поколение, комсомольцы 30-х годов, прошли путь от Магнитки до Комсомольска-на-Амуре, гражданскую и Отечественную войны, поздравляем Вас с 50-летием Ленинского комсомола. Берегите, дети, завоеванное Октябрем, будьте в первых рядах в борьбе за мир и дружбу на земле». — Это теплое письмо для комсомольцев 60-х годов прислали нам Иван Федорович и Мария Васильевна Кислицыны из Мегиона. Иван Федорович — капитан теплохода, член КПСС, ветеран войны. Думаем, что школьникам Мегиона интересно будет послушать на своих пионерских сборах о делах комсомолии 30-х годов, желаем им скорой встречи с Кислицыными.

* * *

Родителям из поселка Нижневартовска, обратившимся к нам с просьбой помочь в обмене местами в детских садах СУ-13 и СУ-909, к сожалению, приходится сообщить неутешительный ответ начальника СУ-909 о том, что производить обмен мест с детсадом от СУ-909 нельзя ввиду специфических условий работы управления.

* * *

В заключение хочется посоветовать нашим общественным корреспондентам не проходить мимо фактов, кажущихся иногда второстепенными, несущественными. Ведь из мелочей порой складываются большие дела, раскрываются новые проблемы. Надеямся, что наши читатели поделятся в своих письмах о том, как их обслуживают в магазинах, КБО, выскажут свои пожелания, советы, затронут вопросы этики, морального облика рабочего, отношения к труду, дисциплины труда.

Ваши письма, дорогие читатели, помогут устранению недостатков в быту, в труде, в жизни поселка. А наше пожелание — глубже проверять факты в писать чаще.

* * * *

ЧЕЛОВЕК НА ОБОЧИНЕ

В прекрасном настроении после двух часов полета я оставил теплый уютный салон АН-24. Теперь нужен транспорт, чтобы добраться до Мегиона. Мои надежды не обмануты — скоро я сижу в кабине первоклассной автомашины БАЗ-135, груженной товаром.

Наш путь проходит через пятый квартал Нижневартовска. При выезде из поселка нас останавливают две женщины. Но кабина занята, а открытый кузов доверху набит ящиками. И водитель вынужден отказать женщинам.

Автомашина покатила по прямой асфальтированной дороге, разрезая светом ночную мглу. А километров через десять фары освещают одинокую фигуру человека с поднятой рукой. И вновь водитель объясняет и... отказывает. Человек отступает на обочину и исчезает во тьме.

А автомобиль, словно неохотно, двинулся вновь к Мегиону, но прежних мелодий в шуме мотора уже не слышалось, и настроение было подпорчено.

Как плохо чувствовали себя в этот морозный вечер оставленные на дороге женщины и одинокий человек?

Ежедневно десятки людей мучаются в поисках транспорта, чтобы добраться до Мегиона или из Мегиона в райцентр.

Пора бы уже местным Советам решительно потребовать от руководителей автотранспортных предприятий решения этой проблемы.

М. КУЗЬМЕНКИН.

***



Советские обряды прочно вошли в наш быт. Вот и сейчас, товарищи по работе, представители профсоюзной и комсомольской организаций из СУ-19 собрались в клубе имени 50-летия ВЛКСМ на комсомольскую свадьбу слесаря-сантехника Николая Дударя и кассира Любови Гороховой.

На снимке: депутат районного Совета Анна Федоровна Бахтиева торжественно вручает брачное свидетельство молодоженам.

Фото И. ЯСЬКО.

***

Немного истории

О школьном образовании в наших северных краях

До Октябрьской социалистической революции в Ханты-Мансийском национальном округе имелось только семь школ, где обучалось 600 человек, зато действовало 80 церквей. В Ямало-Ненецком национальном округе было 4 школы со 140 учащимися, из них не более 25 ненцев и хантов.

На территории нашего района существовало всего две школы, в которых училось 60 человек.

Во всей Тобольской губернии в 1914 году имелось 172 библиотеки. Бывшая Тобольская губерния, большую часть которой составляет нынешняя Тюменская область, считалась одной из самых отсталых окраин царской России, а население было почти сплошь неграмотным.

За 51 год Советской власти в наших местах произошли огромные перемены. В 1967 году по Тюменской области в 1772 школах обучалось свыше 270 тысяч учащихся, кроме того, имеется 6 высших учебных заведений, 13 научно-исследовательских институтов, 24 техникума и 28 профтехучилищ.

Только в Нижневартовском районе мы имеем 4 средних, 4 восьмилетних, 10 начальных школ, две вечерних школы рабочей молодежи, в которых обучается 3 375 человек и работает 262 учителя.

Перед нашим учительством стоят большие и ответственные задачи: повышение качества знаний учащихся, улучшение идейно-воспитательной работы в школах, борьба с второгодничеством, усиление педагогической пропаганды среди родителей. Для того, чтобы выполнить эти задачи, мы стараемся широко привлечь к делам по образованию и воспитанию учащихся родителей и общественность.

А. ШИТАРЕВА,
преподаватель Нижневартовской школы № 1.



Полвека назад распахнул свои двери Иркутский государственный университет. Это был первый советский вуз, открывшийся после Октябрьской революции на обширной территории от Урала до берегов Тихого океана. 14 582 специалиста окончило за эти годы университет. Среди его воспитанников пять членов-корреспондентов АН СССР, 47 докторов и более 500 кандидатов наук. Любопытная карта есть в университете. От Иркутска стрелки тянутся к Москве, Ленинграду, почти ко всем сибирским городам, а также в МНР и КНДР... Где только не работают выпускники университета.

Коллектив ученых вуза внес большой вклад в хозяйственное, политическое и культурное строительство Восточной Сибири.

На снимке: воспитанник университета Георгий Васильевич Тропин. Ныне он профессор, заведующий кафедрой русского и общего языкознания. Рядом с ним сотрудница университетской библиотеки Э. А. Базильская.

Фото М. Минеева. Фотохроника ТАСС.

Природа и человек

ЗЕМЛЯ И ЗОЛОТО

Распространенность золота на нашей планете довольно большая и объясняется его способностью рассеиваться и охотно входить в химические соединения с другими элементами. Среднее содержание золота на Земле составляет примерно 5 стомиллионных долей процента, или 0,5 миллиграмма, в тонне. Этот благородный металл входит также в состав земных растений и животных.

В водной оболочке Земли — гидросфере — золото содержится в количестве 0,01 мг. т. Однако в питьевой воде отдельных речек содержание золота превышает среднее его содержание в гидросфере в миллион раз и достигает 92 г. т. Запасы золота, растворенного в воде морей и океанов, составляют огромную массу, порядка 16 млрд. тонн.

В верхней части земной корылитосфере — золото встречается в количестве 2 мг. т. Это в среднем. Самые большие концентрации его наблюдаются в «кислых» горных породах — кварцах.

Наименьшие частицы золота, заметные невооруженным глазом, имеют размеры до 0,002 мм. В природе встречаются кусочки золота самых различных размеров. Большие кусочки этого драгоценного металла называют самородками. Вот данные о самых крупных самородках. Самородок, поднятый в местности Балларата (Австралия), вместе с небольшими остатками горной породы весил 111,6 кг. Длина его 145 см., ширина 99 см., толщина 10 см. В 1867 г. в Конгсберге найден самородок весом 500 кг.

Золото, извлекаемое из песков, называют россыпным, а то, которое добывают в толще горных пород,—рудным. Наибольшее, «ураганное» содержание рудного золота 30 кг. т., а россыпного — 50 кг. т. Крупнейшие по концентрации золота рудные и россыпные месторождения достигают сотни километров в длину при ширине до двух километров. Например, в рудном месторождении Комсток (штат Невада, Америка) жила золотоносной руды имеет длину 3 км, ширину — до 100 м. «Материнская жила» в Калифорнии, представленная системой кварцевых жил, прослежена на 209 км. в длину и на 1,6 км. в ширину.

А. ЖУКОВ,
инженер-геолог.

На темы воспитания

Надо ли наказывать детей?

— В воспитании своих детей мы обходимся без наказаний, — утверждают одни родители.

— Да разве можно без наказаний? Ведь слушаться не будут, — говорят другие.

Кто же из них прав? Надо или не надо наказывать? Почему перед многими родителями рано или поздно неизбежно встает вопрос о наказании?

Поведение ребенка-дошкольника складывается под влиянием условий жизни в семье и в детском саду, зависит от установившихся взаимоотношений ребенка со взрослыми и сверстниками. На поведение ребенка большое влияние оказывают пример взрослых и товарищей, система требований, предъявляемых к нему родителями и педагогами.

Кто повинен в том, что ребенок поступает дурно?

Часто родители позволяют детям все, что те захотят. Ребенку нет еще и года, а он уже настойчиво требует бабушкины очки, тянет салфетку со стола. В глазах ребенка слезы, и тут, конечно, мама и папа дают все, что требует малыш. Но эти мамы и папы забывают о том, что будет с их малышом дальше.

Часто в детском саду можно видеть таких детей, которые привыкли, чтобы все им подчинялись. Пятилетний Боря отнимает игрушку у товарища, может даже нагрубить воспитателю, ну а уж побить других детей — это ему доставляет удовольствие. Ваня очень капризный, привык, что дома ему позволяют все, более высокие требования в детсаду ему не нравятся. На занятиях Ваня не отвечает, играть тихо не умеет, поделиться игрушкой с другими детьми тоже не привык.

А вот Леня привык только к физическим наказаниям. Слов он не понимает. Воспитателю с таким ребенком очень трудно, а при беседах с родителями можно услышать такое: «Надавайте ему ремешка, тогда он будет слушать!».

Но ведь в детсаду таких мер наказания нет. Ребенка можно лишить любимой игрушки, посадить на стульчик и не выпускать его с поля зрения, пока он не поймет, что неправильно поступил, и попросит прощения.

Пока ребенок мал, многое в его проявлениях кажется незначительным, сам же малыш — несмышленышем. Но время идет, а родители по-прежнему не замечают, что все, что вчера делалось ребенком неосмысленно, выглядело забавным и привлекательным, сегодня уж им делается сознательно, забавное превратилось в отталкивающее. Родители не задумываются над необходимостью серьезно заняться воспитанием ребенка, откладывая это со дня на день, в расчете на то, что «все образуется само собой». И вдруг родители замечают, что «упустили» ребенка. И вот тогда прибегают они к наказанию, как к спасительному средству. А разве ребенок виноват? Таким его сделали ошибки родителей.

Антон Семенович Макаренко указывал, что «дисциплина создается не отдельными какими-нибудь «дисциплинарными» мерами, а всей системой воспитания, всей обстановкой жизни, всеми влияниями, которым подвергаются дети».

Г. ШТЕРКЕЛЬ,
заведующая детсадом № 1 НПУ «Мегионнефть».

За редактора А. ЛАСКИН.

Показывает НИЖНЕВАРТОВСКАЯ телестудия

ВТОРНИК, 10 ДЕКАБРЯ.

19.00 Фильм «Занимательная азбука».

19.30 Передача «Беречь жилье от пожаров».

19.40 Документальный фильм «Отходы древесины — в дело».

20.10 Спокойной ночи, малыши! Фильм «Кукла Маша хочет спать».

20.20 Телефильм «Грач на улице Платанов».

21.40 Фильм-концерт «Знакомьтесь».

СРЕДА, 11 ДЕКАБРЯ.

19.00 Фильм «Сокровища наших недр».

19.50 Новости.

20.00 Спокойной ночи, малыши! Фильм «Упрямый слоненок».

20.10 Документальный фильм «Осторожно — валка».

20.40 Телефильм «На большой дороге».

Нижневартовская специализированная контора материально-технического снабжения приглашает на работу грузчиков, крановщика на 20-тонный кран «ВОРОНЕЖЕЦ», тракториста на трубоукладчик ДТ-74.

Оплата труда сдельная.

АДМИНИСТРАЦИЯ.

Нижневартовская типография управления по печати Тюменского облисполкома Заказ 407.

ИНФОРМАЦИОННОЕ СООБЩЕНИЕ о Пленуме Центрального Комитета Коммунистической партии Советского Союза

9 декабря 1968 года состоялся Пленум Центрального Комитета КПСС.

Пленум рассмотрел вопросы:

«О проекте Государственного плана развития народного хозяйства СССР на 1969 год» — докладчик заместитель Председателя Совета Министров СССР, председатель Госплана СССР тов. Н. К. Байбаков;

«О проекте Государственного бюджета СССР на 1969 год» — докладчик министр финансов СССР тов. В. Ф. Гарбузов.

По этим вопросам Пленум принял соответствующее постановление.

На Пленуме с речью выступил Генеральный секретарь ЦК КПСС тов. Л. И. Брежнев.

На этом Пленум ЦК КПСС закончил работу.

Пролетарии всех стран, соединяйтесь!

ЛЕНИНСКОЕ ЗНАМЯ

ОРГАН НИЖНЕВАРТОВСКОГО РАЙОННОГО КОМИТЕТА КПСС И РАЙОННОГО СОВЕТА ДЕПУТАТОВ ТРУДЯЩИХСЯ ТЮМЕНСКОЙ ОБЛАСТИ

№ 148 (2506) Год издания 27-й | ЧЕТВЕРГ, 12 ДЕКАБРЯ 1968 ГОДА | Цена 2 коп.

Выполнить задания года!

Трудятся по-ударному

Почин лесорубов Комсомольского леспромхоза — по-ударному трудиться в зимний период — нашел широкий отклик у лесозаготовителей участка «Октябрьский». Сейчас они продолжают сплочивание древесины в пучки, чтобы с начала навигации сразу же начать массовый сплав.

Много качественного сырья требуется стране. Лесорубы понимают это и делом отвечают на призыв партии и правительства. План одиннадцати месяцев перевыполнен. Это — дело рук лесорубов В. Филатова, В. Косса, Н. Гриня, шоферов лесовозов А. Бикерле, Н. Корикова и других.

Встав на трудовую вахту в честь знаменательной даты — 100-летия со дня рождения В. И. Ленина, коллектив взял повышенные социалистические обязательства.

П. САВЧЕНКО,
секретарь парторганизации Октябрьского ЛЗУ.

пос. Зайцева Речка.

Для будущих строителей

В Локосово приступила к приемке новых объектов рабочая комиссия. Строители СУ-12 сдают в эксплуатацию общежитие, два жилых дома, столовую, материальный склад.

Это только часть работ, выполненных по благоустройству городка для тех, кто будет работать на новом кирпичном заводе, строительство которого скоро начнется.

На возведении объектов трудились бригады строителей В. Зеленина и Н. Анисимова.

В. МАКСИМОВА,
инженер ПТО СУ-12.



Удачи вам, следопыты!

Богата Ваховская земля пушниной. Особенно удачно началась охота этой зимой: тихая безветренная погода, 40-градусные морозы позволили максимально использовать возможности.

Следопыты-охотники, рыбаки и звероводы Вартовского хозяйства с хорошими трудовыми показателями закончили год. Государству сдано дикой пушнины более чем на 80 000 рублей. Только в четвертом квартале охотник Корликовского отделения продали на 28 000 рублей «мягкого золота». На втором месте в социалистическом соревновании идут охотники Сабунского и Чехлокеевского отделений. Многие следопыты выполнили по два годовых плана.

Каждый охотник старается внести свой вклад в народную копилку. Так, за два месяца на заготпункт поступило пушнины от В. Прасина на 1 300 рублей, от Н. Камина — на 1 250 рублей, от депутата районного Совета, коммуниста П. Сигильетова — на 1 200 рублей. Более чем полторы нормы выполнили А. Прасин, Н. Ляксина, С. Камин, И. Чумин и другие.

Свои успехи наши охотники адресуют 100-летию со дня рождения Ильича.

Н. ЗАЙЦЕВ.
поселок Ларьяк.

На севере Башкирии сооружается один из важных объектов пятилетки — Карамановская ГРЭС. Она даст энергию предприятиям и стройкам Урала, нефтяным районам Башкирии. Соревнуясь за достойную встречу 100-летия со дня рождения В. И. Ленина, строители ГРЭС решили к апрелю 1970 года ввести в строй четыре энергоблока общей мощностью 1 миллион 200 тысяч киловатт. А сейчас на станции идет напряженная работа, связанная с подготовкой к пуску первого энергоблока мощностью 300 тысяч киловатт.

На снимке: проверку воздушного выключателя открытого распределительного устройства ведут электрослесари Миниула Вильданов и Анатолий Карпов.

Фото Б. Клипницкера. *Фотохроника ТАСС.*



Михаил Петрович Уршуляк — машинист экскаватора управления механизации № 5. За честный и добросовестный труд он заслужил уважение коллектива. Работая на строительстве теплотрассы больничного комплекса, Михаил Петрович постоянно перевыполняет сменные нормы.

На снимке: М. П. Уршуляк.

Фото А. НОВОСЕЛОВА.

На Ленинской трудовой перекличке

И словом, и делом...

В начале года никто из нефтяников Мегионской конторы разведочного бурения не удивился, когда на общем собрании коллектив вышкомонтажников во главе с С. Б. Гуровым, вставая на Ленинскую трудовую вахту, принял на себя повышенные социалистические обязательства. Все поверили в их реальность, потому что коллектив был вполне сложившимся, опытным, дружным, приехавшим по собственному желанию осваивать нефтяные богатства Нижневартовского района.

Но одно дело сказать, заверить, а другое — организовать выполнение обещанного. И здесь застрельщиками, подлинными организаторами соревнования выступили коммунисты. Личным примером, словом и делом, они увлекали за собой вышкомонтажников. Не считаясь со временем, передавали все «секреты» своего производства членам цеха. На это же была мобилизована и стенная печать. А рабочие собрания стали настоящей школой не только воспитания, но и обучения кадров, средством укрепления производственной дисциплины.

Успешному выполнению планов по строительству буровых способствовала и широко развернутая рационализаторская работа, направляемая коммунистом тов. Гуровым. Это его метод блочного вышкостроения, воплощенный усилиями вышкостроителей в жизнь, позволил план одиннадцати месяцев года выполнить на 106,7 процента и возвести на две буровых больше.

Бережливое отношение к строительным материалам, умелая эксплуатация транспорта, внедрение рационализаторских предложений в производство позволили добиться экономии, выразившейся в сумме около 130 тысяч рублей против 20 тысяч плановых. И все это несмотря на то, что осваивалась новая техника, как, например, буровая на воздушной подушке. Ее освоение оторвало много сил и времени. А тут еще и морозы, при которых теоретически невозможно было работать. Но план завершили, хотя его никто не уменьшал.

Усилия рабочих и инженерно-технических работников цеха отмечены. При подведении итогов социалистического соревнования вышкомонтажникам присуждено первое место, переходящее Красное знамя и денежная премия. На всю контору гремит слава звена З. Бадретдинова, а в нем имена вышкомонтажников В. Бочкарева, А. Берюляева, Л. Горшкова, сварщика В. Кучковского и других. Многие из них награждены Почетными грамотами треста, занесены на Доску почета, получили благодарность администрации.

Для таких людей нет ничего невозможного, ибо свой долг они видят в служении народу, в успешном выполнении заданий партии, поставленных перед нефтяниками Севера.

Хочется верить, что ни погодные условия, ни другие причины, тормозящие производство, не помешают славному коллективу вышкостроителей успешно выполнить годовой план, сдержать обязательства, принятые в честь 100-летия со дня рождения В. И. Ленина.

В. ХРАБРЫХ,
нормировщик вышкомонтажного цеха Мегионской конторы разведочного бурения

В комсомольской политсети

Особенный год

Нынешний учебный год в системе комсомольского политического просвещения начался в необычных условиях. Юбилей комсомола и подготовка к 100-летию со дня рождения В. И. Ленина — эти события определяют высокий трудовой, духовный и политический настрой молодежи.

Самое важное и главное в политическом просвещении молодежи — изучение наследия классиков марксизма-ленинизма в тесной связи с современными проблемами теории и практики коммунистического строительства.

Большую ответственность налагает ва комсомольских пропагандистов тот факт, что наша партия, страна и все прогрессивное человечество готовятся отметить 100-летие со дня рождения В. И. Ленина.

Выбор форм занятий в системе политпросвещения должен определяться уровнем, теоретической подготовкой и интересами слушателей. Это могут быть семинары, диспуты, теоретические конференции, индивидуальные и групповые собеседования. Это могут быть комсомольские собрания, читательские конференции.

Одной из форм изучения наследия великого Ленина должны стать ленинские уроки. Они проводятся как в комсомольских организациях, так и в школах. Изучая работу В. И. Ленина «Великий почин», можно подвергнуть глубокому анализу с ленинских позиций работу и жизнь коллективов, бригад и ударников коммунистического труда, добиться улучшения качества соревнования за коммунистический труд.

В наши дни, когда идет острая идеологическая борьба между двумя системами, борьба за сплочение братских компартий против всех видов оппортунизма, необходимо настойчиво изучать работы В. И. Ленина, в которых он подвергал строгой критике отщепенцев всех видов.

В нынешнем учебном году в системе комсомольского политпросвещения занимается 878 комсомольцев и 422 комсомольца — в партийной политсети. Организованно начались занятия в комсомольских организациях средних школ № 1, № 2, Мегионской средней школы, райисполкома, СУ-12, СУ-19.

Но, как ни странно, не начались еще занятия в комсомольских организациях СУ-18, райсоюза. Пропагандист райсоюза т. Борисенко несерьезно отнеслась к порученному делу — занятий совсем не проводит.

Комсомольцы автобазы № 95, автобазы № 9, АТК, к сожалению, плохо посещают политзанятия. В Мегионской нефтеразведочной экспедиции комитету комсомола следует больше уделить внимание работе кружка «Кругозор», который собирается от случая к случаю.

В районной комсомольской организации создана лекторская группа, в которую входят молодые специалисты. Тематика лекций этой группы направлена на подготовку к 100-летию со дня рождения В. И. Ленина. За октябрь-ноябрь лекторы провели 10 лекций и бесед для молодежи. Одной из форм пропаганды являются теоретические конференции. В период подготовки к юбилею комсомола была проведена конференция «В. И. Ленин о коммунистическом воспитании молодежи». Сейчас готовится теоретическая конференция «Жизнь и деятельность В. И. Ленина — великий пример для молодежи».

Ближайшей задачей в новом учебном году является всесторонее и глубокое изучение наследия великого Левина, претворение в жизнь его заветов.

Р. ЛИТВИНОВА,
секретарь РК ВЛКСМ.

С профсоюзного собрания

НАШИ ЗАБОТЫ

Много хорошего говорилось на отчетно-выборном профсоюзном собрании автобазы № 9. Коллектив, встав на трудовую вахту в честь знаменательной даты — 100-летия со дня рождения В. И. Ленина, широко развернул социалистическое соревнование. План грузооборота, несмотря на тяжелые погодные условия, выполняется досрочно.

Немало тревог вызывают недостатки, которые были вскрыты на собрании. Прежде всего — это текучесть кадров. За год уволилось из автобазы около 400 человек, хотя численность рабочих на предприятии—300 человек. Чем это вызвано? Прежде всего, проблемой жилья. С каждым годом автобаза расширяется, увеличивается число автомобилей. а квартир получает одну-две в год. Поступит водитель на работу, потрудится месяца три, и уходит — нет жилья. Такой «временный» водитель приносит большой ущерб предприятию. Зная, что будет скоро рассчитываться, он выжимает из автомобиля все, не заботясь о его техническом состоянии. Такой автомобиль скоро становится на ремонт, а предприятие — заказчик лишается возможности работать стабильно.

Плохо также обстоит дело с выделением мест в детских садах и яслях.

Райкому профсоюза, руководству треста «Мегионгазстрой» необходимо принять срочные меры и устранить недостатки, вскрытые на профсоюзном собрании. Тогда водительский состав будет стабилен, что естественно, отразится положительно на рентабельной работе предприятия.

Н. СТРАХОВ,
водитель автобазы № 9.



***

Партийная, профсоюзная организации и администрация автотракторной конторы № 9 постоянно заботятся об обновлении наглядной агитации в своем предприятии. Особое внимание уделяется пропаганде через стенды, плакаты, лозунги, панно Ленинской тематики.

На снимке: внешнее оформление здания конторы АТК.

Фото А. НОВОСЕЛОВА.

***

ОНИ БОРОЛИСЬ ЗА ТЕПЛО

Ночью 24 ноября неожиданно вышел из строя насос на водонасосной станции. В котельные прекратилась подача воды. Весь поселок оказался без тепла. В ряде домов была разморожена система отопления. Рабочие нефтепромыслового управления № 1 вызвались помочь жителям поселка. После дневной смены многие вышли в ночную — туда, куда неожиданно пришла беда. Ремонтировали отопительную систему, меняли батареи, делали все, чтобы в дома возвратилось тепло. Трое суток продолжалось так. Днем работа на промысле, вечером — восстановление отопительной системы. Сейчас в квартирах тепло, система работает нормально. В этом заслуга сварщиков Т. Костюнина и А. Глушенко, операторов Н. Нюнайкина и Г. Нежуры, слесаря А. Стюфа, секретаря комсомольской организации Р. Ибрагимова, старшего механика В. Белужина и других наших тружеников.

Л. РОГОЖИН,
секретарь парторганизации нефтепромысла № 1.

Нефтепровод — строила № 1

Подводит несогласованность

Сплошная нитка нефтепровода Нижневартовск — Усть-Балык вытянулась до 48-го километра, перешагнула границу нашего района и вышла за околицу деревни Вата Сургутского района. Но это мало радует, потому что по графику, под которым стоят подписи многих авторитетных товарищей, ответственных за производство работ на трассе, сама нитка должна вытянуться до 66-го километра, а остальные работы, такие, как расчистка трассы, рытье траншеи, перевозка плетей, очистка и изолировка трубы должны, образно выражаясь, кинеть до 83-го километра. Ничего подобного на день проверки 26 ноября не оказалось.

Первым, с кем мне довелось разговаривать на трассе, был мастер второго участка СУ-3 треста «Нефтепроводмонтаж» В. Т. Марин.

— Застряли, — говорит тов. Марин, — на 48-м километре. Держим вот уже несколько дней здесь бригаду сварщиков во главе с бригадиром т. Глухих. Нам необходимо на переходе через лог на этом участке сварить «утку», но траншея с осени оказалась ватопле-нои, и вот теперь мы не можем дождаться, когда землеройщики выроют нам еще раз траншею в этом месте.

Почти аналогичное положение на 51-м и 56-м километрах, где необходимо сварить захлесты, там тоже простаивает бригада т. Жукова.

На 51-м километре я встретил сразу двух заместителей начальников управлений. Заместитель начальника СУ-5 треста «Омскнефтепроводстрой» В. Н. Дубовик и заместитель начальника СУ-3 треста «Нефтепроводмонтаж» М. И. Кривый в один голос обвинили землеройщиков. Оказывается, землеройщики не вывезли на трассу между деревнями Ватой и Верхне-Мысовон ни одного вагончика. Машинистов бульдозеров вынуждены возить из Мегиона на машине. К месту работы они приезжают в одиннадцатом часу и пока подогреют и заведут механизмы, то времени на работу практически на остается. Еще т.т. Дубовик и Кривый обвиняют СУ-9 в том, что до сих пор не намерзен переход через Ватинский Еган, и что это сдерживает перевозку трубы.

Землеройщиков я встретил на обратном пути. Они везли два вагончика и одновременно чистили дорогу вдоль самой трассы. Но дело тут не в одних землеройщиках. Дело в том, что значительная часть людей всех трех подразделений СУ-3 СУ-5 и СУ-9 на ноябрьские праздники разъехалась по домам. Возвращались — кто когда: кого нелетная погода подвела, кто заболел и т. д. А потом сильные морозы, актированные дни В результате, большое отставание от графика и каждый хочет оправдаться. Получается как в поговорке: «Иван кивает на Петра Петро кивает в сторону Федорки, а у Федорки всегда отговорки».

Сильные морозы крепконакрепко сковали все опасные переходы. Теперь уже отпала необходимость вести намораживание и строить настилы. Надо отбросить всякие «отговорки» и по-настоящему взяться за дело, всеми средствами форсировать упущенное и войти в график работ. Такая возможность реальна и осуществить ее дело чести коллективов СУ-3, СУ-5 и СУ-9.

Б. ЛЕВАНДОВСКИЙ,
заместитель начальника СУ-12.



Первый отечественный

На Пермском судостроительном заводе «Кама» построен первый отечественный танкер-нефтерудовоз. В отличие от других наливных судов в нем, помимо грузовых отсеков для нефтепродуктов, имеется сухогрузный трюм для руды. Это позволяет в одну сторону перевозить топливо, а во время обратного рейса — руду. Такая система эксплуатации судна резко повышает его экономическую эффективность.

На снимке: первый отечественный нефтерудовоз.

Фото Е. Загуляева. Фотохроника ТАСС.



Это здание — необычное. В нем всегда можно услышать переливчатый смех, веселые песни, радостные возгласы.

Необычными являются и хозяева многочисленных комнат. Возраст их — дошкольный.

Красивое здание преподнесли нижневартовским детям строители СУ-13.

На снимке: детский сад на 140 мест.

Фото А. НОВОСЕЛОВА.

Пионерские вести

КЛУБ ИНТЕРЕСНЫХ ВСТРЕЧ

Пятого декабря при пионерском общественном кинотеатре «Ленинец» открылся «Клуб интересных встреч». Ребята встретились с членами Союза писателей РСФСР Е. Г. Ананьевым и В. Н. Николаевым. Много интересного рассказали писатели о своем творчестве, о книгах, написанных для детей и подростков.

Будущие строители и нефтяники остались очень довольны встречей.

Много интересных людей проживает в нашем поселке. Они с большой радостью расскажут ребятам о нашем замечательном крае, о его людях, о самоотверженном труде на благо любимой Родины.

Н. НЕЛИДОВ,
директор клуба «Юбилейный».

«В жизни равняйся по ним»

так назвали пионеры Нижневартовской средней школы № 2 свой сбор, посвященный героям-комсомольцам. Перед ребятами выступила классный руководитель Надежда Захаровна Резуненко. О подвигах любимых героев рассказала и сами пионеры. На сборе демонстрировался портретный стенд с изображениями Олега Кошевого, Зои Космодемьянской, Алексея Маресьева, Александра Покрышкина и других героев нашей Родины.

Е. ДАНИЛОВА.

* * *

О нашем героическом крае

Сибирская нефть... В поисках ее следопыты недр исшагали тысячи трудных километров. И вот, наконец, радостные результаты: один за другим по всей обширной территории Западной Сибири взметываются фонтаны нефти и газа.

О сложном и многотрудном пути поисков «горного масла» и рассказывается в книге очерков Евгения Ананьева **«Под стальным парусом»**. Автору хорошо известны труд и быт нефтеразведчиков: он сам был участником многих событий и несколько сезонов работал в геологоразведочных партиях. Написанная живо и увлекательно, его книга, несомненно, привлечет внимание читателей.

О замечательных людях одной из самых удивительных строек нашей страны — газопровода Игрим—Серов вы прочитаете в книге **«В краю зеленой звезды»**. Ее автор, тюменская журналистка Людмила Славодюбова, нисколько не идеализирует своих героев, рисует их такими, какие они есть в жизни. Вы прочтете эту книгу с интересом и так же полюбите ее героев, как полюбил их автор.

Автор книги **«По закону»** Ольга Михайловна Чернова родилась в Тюмени. Благородная, но беспокойная профессия медицинского работника не дает засидеться на одном месте. Чернова много ездит по деревням, селам, городам области. В ее рассказах живут и действуют наши современники. Это сильные духом, честные, смелые люди, влюбленные в свое дело, вкладывающие в него знания, опыт, сердце.

Повесть тюменского журналиста Юрия Кибардина **«Взрослеют в пути»** адресована молодому читателю — юношам и девушкам, вступающим в жизнь.

Герои ее после окончания десятилетки в поисках приключений приезжают на нефтепромысел в Сибирь. Они мечтают о том, как совершат подвиги, и их портреты напечатают в газетах... Но все оказывается далеко не так просто, как мечталось...

«Взрослеют в пути» — повесть о трудностях и радостях жизни геологов, о романтике их будней. Эта повесть о формировании и становлении характера наших юных современников.

Е. ЛОПАТКИНА,
библиотекарь районной библиотеки.

Спасибо от народа

Необычно начался день 28 ноября в стационаре районной больницы. С утра к зданию больницы стали подъезжать автобусы, и в коридоре в ожидании своей очереди собрались те, кто изъявил желание безвозмездно сдать часть своей крови. Первыми прибыли добровольцы Нижневартовской пристани, автотракторной конторы, НПУ «Мегионнефть», СУ-13, СМУ-5, СУ-18, рыбозавода и других организаций. Их собралось 131 человек, а желающих было гораздо больше, но из-за отсутствия стерильной посуды всех принять не удалось. В полном составе явилась на донорский пункт бригада т. Вавиловой из строительного управления № 13, работники ЦНИПРа НПУ во главе с начальником В. Ивановым, оставили на время свои дела в этот день учителя восьмилетней и средней школы № 1, работники нарсуда, поселкового Совета, РЭБа, милиции.

Большую разъяснительную работу в этом отношении провели медицинские работники. И отрадно отметить, что почти в каждой организации нашлись доноры.

Не поняли, видимо, важности этого мероприятия лишь руководители СУ-18, не отпускавшие своих работников на донорский пункт, но, несмотря на запрет, четверо рабочих СУ-18 явились в больницу.

Целая смена работников кафе «Снежинка» изъявила желание быть резервными донорами, т. е. в любой нужный момент она готова придти на помощь тем, для кого кровь является спасением жизни.

Кровь доноров! Она требуется каждый день и каждый час. Она возвращает к жизни, исцеляет тяжело больных.

Большое, сердечное спасибо Вам, товарищи доноры!

Т. БРИЛЬ,
главврач СЭС.
В. ОВСЯНКИНА,
заместитель главврача СЭС.

Разрешите — побеспокоить

А КАК ВЫ ДУМАЕТЕ?

Хочется, чтобы на страницах газеты выступили работники райздравотдела и снабжения.

Дети... Для их нормального развития врачи рекомендуют разнообразную и витаминизированную пищу. С детьми, посещающими детские учреждения, видимо, дело обстоит проще, а вот как быть с теми детьми, которые не устроены в садик?

Из мяса в продаже бывает одна говядина, да и за ней надо постоять в очереди, молоко, яйца, сметану купить — целая проблема. В каждом магазине колбаса в продаже только по 3 рубля 60 копеек и по 3 рубля 80 копеек. Нет овощей, фруктов. Почему же снабженцы так плохо позаботились о тружениках Нижневартовска?

Еще хуже, когда ребенок заболеет. На десять тысяч населения одна аптека. Что бы получить рецепт от врача, надо потратить полдня, а потом — в старый поселок по такому-то морозу! И не всегда вернешься с лекарством. Порой бывает, чтобы достать ребенку таблетки, надо сделать один-два прогула в работе.

Что думают в этом отношении работники снабжения и райздравотдела?

З. ФЕДЯЕВА,
п. Нижневартовск.

Застраховали ли вы свою жизнь?

В претворении в жизнь народнохозяйственных планов немалое значение имеют различные вклады трудящихся своих личных сбережений в государственную казну.

Одним из таких финансовых мероприятий является государственное страхование жизни. Его значение заключается в том, что трудящиеся сами на добровольных началах, за счет страховых взносов, создадут себе материальную обеспеченность.

В жизни человека бывают всевозможные непредвиденные случаи, стихийные бедствия, которые причиняют ущерб не только народному хозяйству, но и здоровью человека, случаи бытового и производственного травматизма, аварии на транспорте и т. д. Человек в какой-то степени навсегда теряет трудоспособность. В этих случаях материальную поддержку пострадавшему или семье пострадавшего и призван обеспечить госстрах. В марте месяце 1921 года по инициативе В. И. Ленина был издан декрет об образовании органов государственного страхования. Из всех видов государственного страхования имеет самое широкое развитие личное страхование, страхование жизни. Новые виды страхования жизни обеспечивают более высокую материальную заинтересованность страхователей.

Правила смешанного страхования жизни с условием выплаты удвоенной страховой суммы являются тому доказательством. Договоры заключаются с гражданами СССР в возрасте от 16 до 60 лет сроком на 10 лет на страховую сумму 300, 500 или 1 000 рублей без врачебного освидетельствования. Страховая сумма выплачивается как по смешанному страхованию жизни при достижении застрахованным указанного в договоре времени, так и при постоянной утрате застрахованным общей трудоспособности от несчастного случая. Удвоенная страховая сумма, т. е. 600, 1 000 или 2 000 рублей выплачиваются в первый год действия договора от несчастных случаев, а если договор оплачен страховыми взносами за 1 год, то в случае смерти застрахованного от любой причины удвоенная страховая сумма выплачивается лицу, указанному в договоре или законному наследнику.

При достижении застрахованным указанного в договоре срока выплачивается страховая сумма, на которую был заключен договор страхования, т. е. соответственно 300, 500 или 1 000 рублей.

При частичной постоянной утрате трудоспособности выплачивается столько процентов от указанной удвоенной страховой суммы, насколько застрахованный утратил трудоспособность в результате несчастного случая. К несчастным случаям относятся все случаи, происшедшие на производстве или в быту, а также случаи инфекционных заболеваний и болезней клещевого весенне-летнего энцефалита, исключая профессиональную и временную утрату трудоспособности.

Страховая сумма в удвоенном размере выплачивается также и при повторной общей постоянной утрате трудоспособности.

При достижении срока действия договора страховая сумма выплачивается полностью независимо от выплат в связи с утратой трудоспособности.

Правилами страхования жизни предусмотрены льготы страхований по страховым взносам. Например, если застрахованный утратил трудоспособность от несчастного случая от 30 до 50 процентов, то вместе с выплатой соответствующей части страховой суммы снижается наполовину размер последующих страховых взносов, а при утрате трудоспособности более чем на 50 процентов застрахованный полностью освобождается от дальнейшей уплаты страховых взносов.

Размеры страховых взносов со страховой суммы по договорам смешанного страхования жизни определяются в зависимости от возраста страхователя. В возрасте от 30 до 40 лет по договору смешанного страхования жизни на 10 лет страховые взносы с 1 000 рублей страховой суммы в месяц составляют 8 рублей 20 копеек, а с условием выплаты удвоенной страховой суммы 9 рублей 40 копеек.

Материальная заинтересованность страхователей объясняется тем, что за счет небольшой суммы ежемесячных взносов каждый создает себе гарантию для получения части или полной страховой суммы при утрате трудоспособности, а также получения полной страховой суммы по достижению указанного в договоре срока, обеспечивая себе постепенное пополнение личных сбережений на счете госстраха.

Такие условия страхования жизни стали возможны только благодаря помощи государства и глубокого понимания трудящимися значения этого мероприятия.

А. БАЙДАШИН,
начальник инспекции госстраха по Нижневартовскому району.



Курга... передово... вотновод... скотовод... зованная... цией. На... 100 жи... зяйств, ... ным отк... скота.

Перед... ки — пред...

Природа и человек

Дорога в Антарктиду

В середине ноября от пирса Ленинградского порта отошло научно-исследовательское судно «Профессор Зубов», которое взяло курс к берегам Антарктиды. На его борту — специалисты Главного управления гидрометслужбы, участники 14-й советской антарктической экспедиции. Начальник рейса — известный полярный исследователь Герой Советского Союза Эрнст Теодорович Кренкель. Вот его первое сообщение.

Если хочешь быть невежей в глазах капитана, задай вопрос, когда будем в порту назначения.

Подойдя к порту Лас-Пальмас, остров Гран Канария в группе Канарских [illegible] мудрости этого правила. Свирепый шторм, которого не было, по словам старожилов, 26 лет, выбросил на берег два корабля.

Первая забота после захода в порт — пополнение дизельного топлива. Не похоже на очередь московской бензоколонки, но по существу то же самое. Наступил и наш черед. Наше судно медленно, без помощи буксира, вошло в тесноватый Лас-Пальмас. Оно удивило испанцев своей способностью двигаться вбок — это работали специальные реактивные рули.

Среди наших моряков возникли споры, что больше напоминает Гран Канария: ландшафт Мурманска или побережье Крыма. Город вытянут вдоль бухты, виден как на ладони. При четверти миллиона жителей ежегодно принимает полтора миллиона туристов. Над городом доминируют высокие горы, [illegible] вулканы. Круглый год почти одинаковая температура. Сейчас, в конце ноября, все цветет.

Приняли запасы, предельно загрузили рефрижераторы овощами и фруктами для наших полярников в Антарктиде. После четырех суток покинули Лас-Пальмас. Дальше путь без заходов до Мирного, где встретимся с «Обью». Где-то за горизонтом Африка, теплое дыхание которой чувствуем, температура воздуха днем и ночью выше двадцати. Установлен нормальный распорядок на судне. Помним напутственные слова директора Арктического института Трешникова: «Одна цель, одна задача. Забудьте, какое учреждение вас послало. Забудьте свои ученые степени и звания. Один за всех, все за одного».

Это стало для всех законом. Громкая команда по радио — и все бегут выполнять приказание. [illegible] полагается настоящим полярникам, моют посуду.

Живем по времени нулевого меридиана: московское — минус три часа. С удовольствием слушаем «Маяк». Прямая связь с Москвой и Мирным бесперебойная. Впервые провели радиолюбительские связи. Парни всего мира гурьбой навалились на «Профессора Зубова». За один час проведено одиннадцать связей: Швейцария, Италия, ГДР, Франция, Испания, четыре американца, остров Гваделупа, остров Кюрасао. Все любители желают успеха экспедиции, просят передать привет личному составу.

Вошли в тропики. «Профессор Зубов» торопится к месту предстоящей работы.

З. КРЕНКЕЛЬ,
Герой Советского Союза.

Знаете ли вы.

...что Л. Н. Толстой в 65 лет научился ездить на велосипеде, в 75 лет хорошо катался на коньках, соревновался с молодежью и добивался побед. Когда ему было более 60 лет, он за шесть дней прошел 200 км от Москвы до Тулы.

...что И. П. Павлов, проживший 86 лет, приучал себя к холоду и сырости, никогда не носил шубы, калош, шерстяных перчаток. Летом он купался каждое утро в любую погоду.

...что великий русский художник И. Е. Репин до глубокой старости в любое время года спал на открытой веранде.

...что история сохранила множество фактов, свидетельствующих о том, что правильно построенный, активный режим жизни дает возможность плодотворно, творчески трудиться в преклонном возрасте. Так, Гете завершил последнюю часть своего монументального произведения «Фауст» в возрасте 83 лет, итальянский композитор Джузеппе Верди создал оперу «Фальстаф», когда ему было 80 лет, французский писатель Анатоль Франс создал после 74 лет такой шедевр, как «Жизнь в цвету».

...что не менее показательны и примеры спортивного долголетия. Известный велосипедист А. Лебедев-Федоров установил в 50-летнем возрасте новый всесоюзный рекорд в шоссейной велогонке на 10 км.

Чтобы в поселке было чисто

Если пройти по поселку, в глаза бросится неприглядный вид надворных установок (мусорных ящиков, туалетов). Жилищно-коммунальные службы недостаточно занимаются вопросами их очистки, нет четких графиков, работа [illegible].

О осени не была проведена подготовка к зиме, и сейчас это очень заметно — многие туалеты не отремонтированы, двери в них не закрываются, освещение не проведено.

Быт — это важный вопрос, и относиться к нему нужно со всей серьезностью. Наш будущий город должен быть чистым и красивым.

А. РОЗЕНБЕРГ,
санинспектор.
п. Нижневартовск.

Чистота наших [illegible]

Будут свежие овощи

В этом году к двум существующим [illegible] ...ческий план перекрывается [illegible]

ПОЗАБОТЬТЕСЬ О КИНОЗРИТЕЛЯХ

Мы очень любим смотреть кинофильмы. Но, к сожалению, у нас в поселке: в клубах «Юбилейный» и имени 50-летия ВЛКСМ и по телевидению идут в основном старые фильмы, к тому же часто одинаковые. А если идет хороший новый фильм, то на него трудно попасть и демонстрируется он в одном только клубе.

Бывает и так, что кинокартину вообще негде посмотреть, так как в обоих клубах проводятся какие-либо мероприятия. Очень хотелось бы, чтобы работники кинофикации лучше заботились о нас, зрителях.

ПОСАЖЕННИКОВА,
КОНОРИНА,
МИНАКОВ.
п. Нижневартовск.

ПО СЛЕДАМ ОПУБЛИКОВАННЫХ ПИСЕМ

В нашей газете от 16 ноября 1968 года была напечатана статья «Где ты, транспорт?». На нее отвечает директор Мегионской конторы разведочного бурения В. И. Хлюпин:

— Факты несвоевременной перевозки рабочих на работу и после работы имеют действительно место и на сегодняшний день. Однако исправить это положение администрация конторы бурения не в состоянии. Дело в том, что нас всеми видами транспорта согласно заявкам призвана обеспечивать Нижневартовская АТК. Но заявки систематически не выполняются. Как вахтовый, так и грузовой транспорт выходит с опозданием, и все наши требования к АТК [illegible] не принимает. Хуже того, несмотря на наши просьбы и требования еще с мая текущего года ни один автобус не отапливается, и люди в 30-40-градусный мороз вынуждены ехать на вахту в холодных автобусах. Вопрос нормализации работы транспорта неоднократно ставился перед руководством объединения, но пока сдвигов в этом направлении нет.

Нами, за каждой буровой бригадой, закреплен определенный автобус, но в результате недисциплинированности водителей, необеспеченности своевременной заправкой и т. д. срывы своевременной перевозки вахт продолжаются.

Прошу редакцию спросить за все беспорядки, отмеченные в заметке, с тов. Быкова, ибо все зависит от служб автохозяйства.

ОТ РЕДАКЦИИ: Присоединяемся к просьбе тов. Хлюпина и просим начальника АТК тов. Быкова дать через газету вполне определенный ответ.

Москва. Новый аппарат для ингаляционного наркоза «Наркон» разработан Всесоюзным научно-исследовательским институтом медицинского приборостроения и Ленинградским производственным объединением «Красногвардеец».

«Наркон» по сравнению со своим предшественником имеет ряд преимуществ. Он позволяет проводить обезболивание закисью азота и эфиром при различных хирургических операциях.

Проведение наркоза возможно как при самостоятельном дыхании больного, так и при искусственном управляемом дыхании. К аппарату можно подсоединить любой автоматический респиратор. В процессе операции анестезиолог может легко и быстро выбрать систему дыхания (открытую, полуоткрытую и полузакрытую маятниковую).

Аппарат может быть широко использован в хирургических отделениях и для выездной хирургии.

На снимке: новый аппарат «Наркон».

Фото К. Мустафина.
Фотохроника ТАСС.



Редактор В. КОРЧ[illegible]КИН.

Показывает НИЖНЕВАРТОВСКАЯ телестудия

ЧЕТВЕРГ, 12 ДЕКАБРЯ.

19.00 Фильм для детей «Как я был самостоятельным».
19.40 Новости.
19.50 Спокойной ночи, малыши! Фильм «Мурзик заболел».
20.00 Киножурнал «Новости дня».
20.10 Художественный фильм «Поколение победителей».

ПЯТНИЦА, 13 ДЕКАБРЯ.

19.00 Документальный фильм «Прозрение».
19.20 Передача на экономическую тему.
19.30 Фильм «Ждите нас, звезды».
20.00 Спокойной ночи, малыши! Фильм «Встреча друзей».
20.10 Художественный фильм «26 бакинских комиссаров».

Мегионской конторе бурения срочно требуются кочегары, ученики кочегаров и слесари по ремонту паровых котлов. За справками обращаться в отдел кадров с 8-30 до 17-30.
АДМИНИСТРАЦИЯ.

Нижневартовская типография упр. по печати Тюменского облисполкома Заказ 408.

Сессия Верховного Совета СССР

10 декабря в Москве в Большом Кремлевском дворце открылась пятая сессия Верховного Совета СССР, седьмого созыва.

На раздельных заседаниях Совета Союза и Совета Национальностей была утверждена повестка дня сессии:

1. О Государственном плане развития народного хозяйства СССР на 1969 год.

2. О Государственном бюджете СССР на 1969 год и об исполнении Государственного бюджета СССР за 1967 год.

3. О проекте Основ земельного законодательства СССР и союзных республик.

4. Об утверждении указов Президиума Верховного Совета СССР.

5. Об образовании постоянных комиссий по делам молодежи Совета Союза и Совета Национальностей.

Тепло встретили собравшиеся появление в президиуме руководителей Коммунистической партии и Советского правительства.

Депутаты заслушали доклады — заместителя Председателя Совета Министров, председателя Госплана СССР Н. К. Байбакова о Государственном плане развития народного хозяйства СССР на 1969 год и министра финансов СССР В. Ф. Гарбузова о Государственном бюджете СССР на 1969 год и об исполнении Государственного бюджета за 1967 год.

В обоих докладах подчеркивается, что минувший год был годом новых крупных успехов в развитии нашей экономики, науки и культуры, а также повышении благосостояния советских людей. Об этом красноречиво свидетельствуют цифры. По сравнению с предыдущим годом в 1968 году национальный доход страны возрастет примерно на 7,2 процента, а объем промышленного производства — на 8,3 процента. Этот рост превышает показатели, которые были намечены народнохозяйственным планом.

Возросли реальные доходы населения. Средняя зарплата рабочих и служащих повысится за год на 7,6 процента, а оплата труда колхозников — на 6,5 процента. За год будет построено 106 миллионов квадратных метров новых жилых домов, почти 11 миллионов человек за год улучшат свои жилищные условия.

Успешно осуществляется экономическая реформа. Большинство предприятий, работающих по-новому, добились повышения темпов роста производства и прибыли. Сейчас по новой системе хозяйствования работает уже более 26 тысяч промышленных предприятий, на долю которых приходится почти три четверти всего объема промышленного производства.

В первые три года пятилетки темпы роста нашей экономики оказались выше, чем это намечалось Директивами XXIII съезда партии.

Эти успехи обусловили и «планов наших громодьё» на четвертый год пятилетки. Вот лишь несколько цифровых показателей из плана. Национальный доход должен возрасти на 6,5 процента, а объем промышленного производства — на 7,3 (при этом выпуск предметов потребления увеличится на 7,5 процента).

Предстоит на 5,9 процента повысить производительность труда в промышленности и на 6,5 процента — в строительстве.

В 1969 году намечено выработать 687 миллиардов киловатт часов электроэнергии, добыть 326,5 миллиона тонн нефти, 185,8 миллиарда кубометров газа, 595,3 миллиона тонн угля, выплавить 112,6 миллиона тонн стали...

В плане нашли яркое отражение решения октябрьского (1968) Пленума ЦК КПСС — намечены меры для значительного подъема сельского хозяйства. Достаточно сказать, что в 1969 году колхозы и совхозы получат 38,5 миллиона тонн минеральных удобрений, 306 тысяч тракторов, 155 тысяч грузовых автомобилей и много другой техники.

Огромные задачи предстоит решить в области капитального строительства, дальнейшего развития науки и культуры, здравоохранения, повышения благосостояния советского человека.

В соответствии с народно-хозяйственным планом разработан и проект государственного бюджета на четвертый год пятилетки. На социально-культурные мероприятия намечено израсходовать 51 миллиард рублей — на два миллиарда больше, чем в 1968 году. Значительный рост этих ассигнований вновь демонстрирует неустанную заботу партии о повышении благосостояния народа.

Советское государство с первого дня своего рождения неуклонно проводит в отношениях между народами политику мира. Но на нашей планете есть немало врагов мира — империалистических поджигателей войны. Учитывая сложную международную обстановку, партия и Советское правительство принимают меры для укрепления обороноспособности нашей Отчизны. Расходы на оборону страны в новом бюджете определены — в 17,7 миллиарда рублей — на 1 миллиард больше, чем в текущем году.

Расходы на управление в бюджете оставлены на уровне прошлого года.

Сессия продолжает свою работу.



Бригаде строителей СМУ-5, руководимой П. Васильевым, за отличные трудовые показатели присвоено звание имени 50-летия Октября.

За ноябрь месяц выполнение плана этой бригадой составило 143 процента.

Сейчас бригада возводит дом № 66 в 5 «б» квартале

На снимке: члены бригады имени 50-летия Октября.

Фото А. НОВОСЕЛОВА.

Пролетарии всех стран, соединяйтесь!

ЛЕНИНСКОЕ ЗНАМЯ

ОРГАН НИЖНЕВАРТОВСКОГО РАЙОННОГО КОМИТЕТА КПСС И РАЙОННОГО СОВЕТА ДЕПУТАТОВ ТРУДЯЩИХСЯ ТЮМЕНСКОЙ ОБЛАСТИ

№ 149 (2507) Год издания 27-й | СУББОТА, 14 ДЕКАБРЯ 1968 ГОДА | Цена 2 коп.

На Ленинской трудовой вахте

График месяца—с опережением

Сильные морозы не приостановили работы на буровых. Бригада трубной базы конторы бурения, возглавляемая механиком П. Грейсером, в намеченные сроки осуществляет доставку труб на объекты. Результат не замедлил сказаться: декабрьский график выполнен с опережением — на 120 процентов. Сейчас бригада трудится в счет 1969 года. Это заслуга бригадира И. Журавлева, рабочих С. Лапко, К. Захарова, В. Нефедова и других.

В настоящее время бригада занята перевозкой труб на буровые №№ 503 и 557 в районе Баграса и Зеленого ряда.

В. БЕРЕЗИН,
механик конторы бурения.



Едут — на Самотлор

В январе—феврале будущего года на Самотлоре будет установлено три буровых.

Сейчас туда выехала первая группа рабочих для подготовки городка буровиков. В ее составе слесарь, два электрика, механик пароцеха. Возглавляет группу механик В. Пяткин.

Для обустройства жилья отправлены вагончики, котельная, электростанция, различные механизмы.

Г. ВАЯКИН.

Азербайджанская ССР. Гезал Валиев — руководитель лучшей бригады по подземному ремонту скважин в нефтепромысловом управлении имени 26 Бакинских комиссаров. Все скважины, отремонтированные его бригадой в этом году, возобновили подачу нефти с опережением графика.

Фотохроника ТАСС

ОПЫТ ПЕРЕДОВИКОВ — КАЖДОМУ

Как снизить коэффициент морозной помехи

В ноябре—декабре температура воздуха по нашему району понижалась до 40—50 градусов. Многих механизаторов такое явление природы застало врасплох. Многих, но не всех. Опытные механизаторы, повседневно изучающие технику и поэтому отлично знающие характер работы двигателей в разных режимах, выезжали на объекты и в «сверхморозные дни».

Некоторые труженики Мегионского участка механизации № 5 не стали в мороз заводить механизмы, мотивируя это тем, что нет арктических горюче-смазочных материалов. Да, у нас действительно они отсутствуют. Но такие механизаторы как М. Востров, Н. Рогожа, Н. Дмитриев и другие кадровые «северяне», зная, что при пониженной температуре в дизельном топливе происходит кристаллизация парафина, засоряющего фильтры грубой и тонкой очистки, применили опыт передовых механизаторов страны.

Свойство дизельных топлив самовоспламеняться характеризуется цетановым числом (бензиновых — актановым). Путем добавления к обыкновенному зимнему дизельному топливу тракторного керосина в соответствующих процентных отношениях цетановое число доводится до показателей арктического топлива.

Этот метод применяется давно в подразделениях Мингазпрома в Красноярском крае, Якутской АССР и других районах, где очень часты низкие температуры. Причем каждый опытный механизатор имеет таблицу на количество керосина, добавленного к зимнему топливу в зависимости от температуры воздуха. Единственное, что необходимо учитывать, смешивая керосин с дизельным топливом перед заправкой, — это возможные резкие колебания температуры. Поэтому машину необходимо заправлять только на одну-полторы смены.

Очень важно знать и следующее: предлагается производить заправку топливных баков непосредственно после работы. В машинах, оставленных на ночь с незаполненными баками, образуется иней на внутренних стенках. Когда иней оттаивает, вода может закупорить топливопровод или засорить фильтр. Есть советы и по смазке. Масла тоже имеют свойства застывать, но это отрицательное свойство влияет лишь при заводке двигателя. При температуре до 30 градусов, только применяя масла АКЗп-6, АКЗп-10 и МТ-14п, можно запускать двигатель без предварительного подогрева картерного масла. Остальные масла, в том числе широко применяемые Дп-8 и МС-14, перед пуском двигателей должны быть подогреты до температуры + 60—70 градусов. При температурах ниже —30 градусов пуск двигателей на любых сортах холодных и неразжиженных масел не допускается. Чтобы облегчить прокручивание коленчатого вала непрогретого двигателя, допускается разжижение картерного масла авиационным бензином Б-70 (гост 1012-54) или автомобильными бензинами А-66 и А-74.

Количество бензина, добавляемого к зимним моторным маслам ДС-8, Дп-8, МТ-16п и МС-14, зависит от температуры воздуха и не превышает 25 процентов по объему.

Следует сказать, что разжижение масла производится в конце смены, перед остановкой двигателя. Бензин заливают в картер двигателя, после чего двигателю дают поработать 4—5 минут без нагрузки для равномерного смешивания бензина с маслом и заполнения всех зазоров между трущимися деталями. В начале смены после пуска и прогревания двигателя авиационный бензин почти полностью испаряется в течение первых 25—35 минут, а автомобильный бензин — в течение полутора-двух часов. Лабораторно доказано, если двигатели работают на разжиженных маслах, на работу подшипников это не влияет.

Интересно вспомнить один пример. Когда в 1964 году мы впервые стали работать на тракторах Т-100м здесь, в Мегионе, то хотя и разогревали масло в картере до температуры +60—70 градусов, при пуске двигателя почти у всех тракторов гнулись штанги толкателей. Замена их отнимала почти целую рабочую смену. Долго «ломали голову» над этим явлением, даже рекламацию на завод отослали. А потом тракторист Михаил Никандрович Востров открыл «секрет». Выяснилось, что в картере масло нагревалось, а во всех трущихся частях, расположенных вверху двигателя, оно оставалось застывшим. Когда мы применили способ разжижения масла, то этот «дефект» был устранен. Следует вывод, что применение разжижения масел не только облегчает пуск двигателей, но и предохраняет их от поломок.

Применение метода передовых опытных механизаторов позволит значительно снизить коэффициент морозных помех, на которые часто уповают те механизаторы, которые не повышают своего мастерства, не интересуются новыми методами эксплуатации механизмов в условиях севера.

Б. ЛЕВАНДОВСКИЙ.

ОБ ИТОГАХ ОКТЯБРЬСКОГО ПЛЕНУМА ЦК КПСС и задачах районной партийной организации

10 декабря состоялся V пленум Нижневартовского райкома КПСС, на котором с докладом «Итоги работы октябрьского Пленума ЦК КПСС и задачи районной партийной организации» выступил первый секретарь райкома партии М. П. Страхов. В выступлениях приняли участие т.т. Мармышев, Абзалов, Копылов, Кугаевский, Ванин, Петров, Пальянов, Смолина, Артюхин.

В работе пленума принял участие секретарь Тюменского обкома партии тов. Смородинсков Д. А.

Сегодня мы публикуем в сокращенном виде доклад М. П. Страхова и некоторые выступления участников пленума.

30—31 октября состоялся очередной Пленум Центрального Комитета КПСС, на котором были рассмотрены важнейшие вопросы экономического развития страны и внешней политики.

Коммунисты и все трудящиеся нашего района с глубоким интересом и удовлетворением восприняли новые мероприятия партии по дальнейшему развитию одной из важнейших отраслей народного хозяйства.

В мобилизации трудящихся на борьбу за новый подъем сельского хозяйства главная роль принадлежит партийным организациям. Деятельность сельских партийных организаций должна быть направлена на борьбу за высокие урожаи полей и высокую продуктивность животноводства, за достижение высокой производительности труда в улучшении технико-экономических показателей. Активную роль в осуществлении решений октябрьского Пленума ЦК также должны сыграть партийные организации промышленных предприятий, строительных и транспортных организаций.

Рассмотренные на октябрьском Пленуме ЦК вопросы дальнейшего подъема сельского хозяйства представляют огромную государственную важность. Решения Пленума являются программой нашей практической работы.

Трудящиеся Нижневартовского района, как и весь советский народ, активно включились во всенародную борьбу за досрочное выполнение заданий пятилетки, достойную встречу 100-летия со дня рождения В. И. Ленина.

Создание народно-хозяйственного комплекса предусматривает развитие и сельского хозяйства, призванного обеспечить полное удовлетворение растущих потребностей трудящихся района в основных продуктах животноводства и полеводства. В нашем районе вместо 16 мелких колхозов создано 4 крупных хозяйства. Досрочно выполнен план по заготовке промысловой и клеточной пушнины. Совхозами в конце ноября выполнен годовой план заготовок молока. Валовое производство его за 11 месяцев текущего года составило 12 134 тонны.

В настоящее время ведется строительство коровников, телятников, теплиц, молокозавода, птичника. Совхозы имеют богатые естественные луга для заготовки сена, увеличился завоз комбикормов, ведется улучшение породности стада. Вместе с тем в развитии животноводства имеются серьезные недостатки. Крайне неудовлетворительно внедряется механизация в производство, до сих пор не решен вопрос водоснабжения — водопой коров производится из прорубей. Надой молока на корову при неплохом рационе — 7 кормовых единиц — составил 2—2,5 килограмма в сутки. В Мегионском совхозе надои на одну фуражную корову за 11 месяцев текущего года снизились на 104 килограмма по сравнению с соответствующим периодом прошлого года.

Крайне плохо поставлена племенная работа. Завезенные телки и бычки Холмогорской породы содержатся в неудовлетворительных условиях: в холоде, в грязи, не докармливаются и не допаиваются.

В настоящее время мы удовлетворяем потребности населения в молоке только на 25 процентов. Чтобы поправить это положение, в ближайшее время нужно значительно увеличить количество коров и повысить удой на одну фуражную корову до 2 200—2 300 килограммов.

Совхозы района в текущем году сажали картофель на площади 100 га. Из-за отсутствия своих районированных семян, некачественной обработки почвы и плохого ухода за посевами урожая картофеля не получили.

В Нижневартовском совхозе в этом году введена в эксплуатацию теплица на 1 200 квадратных метров. Получен первый урожай огурцов по 12 килограммов с одного квадратного метра, в Мегионе — по 17 килограммов. Эти первые результаты говорят о том, что выращивание овощей в закрытом грунте в наших условиях—дело перспективное. Если руководители НПУ и совхозов поставят выращивание овощей на промышленную основу, то рабочие коллективы в любое время года смогут купить свежие огурцы, помидоры, лук и т. д.

Завозить яйца в потребном количестве в наших условиях невозможно. Районный комитет партии, райисполком, НПУ «Мегионнефть» приняли решение пойти по пути производства яиц на месте. Начато строительство птичника на 20 000 кур несушек. В 1969 году в четвертом квартале население района должно получить 500 тысяч штук яиц, а в 1970 году — 2—2,2 миллиона штук. Потребность населения в яйце будет удовлетворена.

Октябрьский Пленум ЦК КПСС большое внимание уделил вопросам подбора расстановки и учебы сельскохозяйственных кадров. Во главе хозяйств нашего района стоят специалисты своего дела. Однако имеют место случаи, когда ведущие командные посты занимают люди, не имеющие специального образования.

В совхозах крайне неудовлетворительно поставлена экономическая работа, экономические советы не созданы, внутрихозяйственный расчет не внедряется. На отделениях, фермах не введены даже элементы хозяйственного расчета. Поэтому себестоимость продукции против плановой по Мегионскому совхозу вместо снижения увеличена.

Бюро районного комитета партии, исполком райсовета, первичные партийные организация, руководители совхозов должны усилить организаторскую и политическую работу в массах, добиться, чтобы каждый труженик проникся чувством ответственности за порученное дело, приложил свои знания, опыт, энергию к выполнению решений октябрьского Пленума ЦК КПСС.

РЕЗЕРВЫ И ВОЗМОЖНОСТИ ЕСТЬ

ИЗ ВЫСТУПЛЕНИЯ ТОВ. КОПЫЛОВА, ДИРЕКТОРА СОВХОЗА «МЕГИОНСКИЙ».

Труженики нашего совхоза с воодушевлением встретили Постановление октябрьского Пленума ЦК КПСС.

Несмотря на значительное техническое оснащение нашего совхоза, хозяйство остается планово убыточным, многие резервы и возможности не используются, темпы роста производства продуктов остаются низкими.

В 1968 году наше хозяйство произвело посев картофеля не только сортовыми семенами, а и пищевым картофелем. Это произошло вследствие того, что совхоз не имеет овощехранилища. Выращенный семенной картофель реализуется, а на семена приобретаем что придется.

Низкая продуктивность животноводства объясняется отсутствием нормальных условий содержания скота: гурты находятся на выбитых пастбищах, своевременно не перебрасываются на другое место в связи с отсутствием водного транспорта. На все просьбы о выделении совхозу небольшого понтона или палубной баржи объединение «Тюменьнефтегаз» не реагирует.

На сегодняшний день совхозный скот находится в старых, построенных еще колхозом помещениях. Строительство новых типовых помещений ни одной организации не поручалось.

Хозспособом мы построили коровник на 200 голов, хотя этого очень мало.

О технике. Машины, в особенности прицепные, поступают в совхоз в технически непригодном состоянии. Наши протесты тов. Медведева не трогают. Так в этом году совхоз получил в самый разгар сенокоса сеноподборщик без колес.

Главная задача, которая стоит перед нами и которую мы постараемся, несмотря на трудности, в ближайшем будущем выполнить,— полностью обеспечить жителей района сельскохозяйственными продуктами.

РАЙОНУ ИМЕТЬ СВОИ ПРОДУКТЫ СЕЛЬСКОГО ХОЗЯЙСТВА

ИЗ ВЫСТУПЛЕНИЯ ТОВ. КУГАЕВСКОГО, ГЛАВНОГО ВЕТВРАЧА РАЙОНА.

Нижневартовская ветеринарная станция осуществляет контроль и руководство всей ветеринарной сетью района, включая совхозы.

Мегионский ветучасток обслуживает совхоз «Мегионский», скот индивидуального сектора, а также организаций Мегионского поселкового Совета.

Ларьякский ветпункт обслуживает животноводство и звероводство Нижневартовского коопзверопромхоза, Охтеурского госпромхоза, скот индивидуального сектора и организаций Ларьякского и Охтеурского сельских Советов.

Со времени организации совхозов в нашем районе увеличилось поголовье крупного рогатого скота на 550 голов. Валовое производство молока возросло на 4600 тонн, а надои молока на одну корову увеличились с 1160 килограммов в 1966 году до 1925 килограммов в 1968 г.

За последние два года в основном ликвидирована яловость маточного поголовья, на 100 коров и нетелей получено 95—98 телят. В течение нескольких лет наш район является благополучным по инфекционным заболеваниям скота и клеточных зверей. Во всем этом немалая заслуга рабочих совхозов, работников животноводства и специалистов.

Октябрьский Пленум ЦК КПСС поставил перед нами, тружениками сельского хозяйства, конкретные задачи. Мы приложим все усилия, чтобы сделать это.

Решения Пленума — осуществимы

ИЗ ВЫСТУПЛЕНИЯ ТОВ. ПАЛЬЯНОВА, СЕКРЕТАРЯ ПАРТОРГАНИЗАЦИИ СОВХОЗА «НИЖНЕВАРТОВСКИЙ».

Жизнь наглядно подтверждает, что политика партии создает благоприятные условия для неуклонного наращивания темпов развития сельского хозяйства. Было бы ошибочным, как это подчеркивалось на октябрьском Пленуме ЦК, подходить к оценке сделанного не критически.

В настоящее время в нашем совхозе проведено ряд организационных мер. В частности, работает бюро экономического анализа. Стало правилом ежемесячно отчитываться о проделанной работе управляющим отделениями, бригадирам. Партийное бюро наметило дополнительные меры по экономической учебе работников совхоза.

Намечено внедрить комплексную механизацию трудоемких работ на животноводческих фермах Вампугольского отделения, а в будущем — на центральной усадьбе. В течение 1969 года в хозяйстве будет внедрен новый прогрессивный метод — двухсменная работа доярок. В вопросах животноводства — поправить положение дел с первичным зоотехническим учетом, улучшить племенную работу.

Намеченные мероприятия требуют большой организаторской работы как партийной организации, так и дирекции совхоза.

Нельзя не сказать о наших трудностях, связанных с дальнейшим развитием многоотраслевого хозяйства.

Одним из тормозов развития является производственная база. Все животноводческие помещения старые. Трудоемкие процессы производятся вручную. Отсутствуют гаражи, мастерские и другие помещения. В начале этого года в Вампугольской бригаде был построен коровник на 200 мест. Однако без дополнительных затрат средств на достройку в нем невозможно работать. Часть работ выполнена некачественно, не соблюдены противопожарные правила установки отопительных котлов. В результате специалисты запретили эксплуатацию коровника. Необходимо повысить ответственность руководителей подрядных организаций. Некачественным признано и строительство птичника, отдельных теплиц.

Непонятным остается то, что руководители подрядных организаций не сдали ни одного квадратного метра жилья для совхоза при плане 500 квадратных метров.

Мириться нельзя

ИЗ ВЫСТУПЛЕНИЯ ТОВ. АБЗАЛОВА, ЗАМЕСТИТЕЛЯ НАЧАЛЬНИКА НПУ «МЕГИОННЕФТЬ».

Сегодня на Пленуме мне хочется рассказать о работе Нижневартовского совхоза.

С того времени, как совхоз подчинили объединению «Тюменьнефтегаз» прошло 2 года. За это время хозяйство укрепилось квалифицированными кадрами, пополнилось техникой.

Наряду с добычей нефти наше предприятие принимает активное участие в превращении совхоза в рентабельное хозяйство.

Что мы планируем? Построить и сдать в эксплуатацию птицеферму на 20 000 кур несушек с тем, чтобы в 1969 для населения не завозить извне яиц; тепличное хозяйство на 6000 квадратных метров, закончить строительство молокозавода и механизированного коровника в поселке Вампугольском на 200 фуражных коров.

Все эти объекты финансируются нашим управлением. Имеются средства и соотвествующая документация. Подрядчиком является СМУ-5 треста «Тюменьнефтепромстрой».

Задержка в строительстве некоторых объектов связана с тем, что своевременно не было завезено оборудование. Сейчас все материалы имеются, и с наступлением тепла мы возобновим строительство.

Совхоз «Нижневартовский» — хозяйство убыточное. Планируемые убытки на 1968 год (260 тысяч рублей) уже перекрыты. За 10 месяцев совхоз израсходовал 270 тысяч рублей. Ясно каждому, что с таким положением мириться нельзя. Необходимо в ближайшее время увеличить производство молока, овощей и вывести хозяйство в рентабельные.

Перед работниками сельского хозяйства района стоит ответственная задача — в течение двух лет обеспечить продуктами население Нижневартовска. И если коллектив, партийная организация энергично возьмутся за это дело, то задачи, поставленные перед ними октябрьским Пленумом ЦК, будут выполнены.

КАДРАМ — повышенную квалификацию

Кадры решают все! Кто не слышал этого боевого лозунга ударных пятилеток? С самого начала становления Советской власти партия и правительство проявляют настоящую заботу об укомплектовании промышленности опытными, квалифицированными кадрами. Особенно велика их роль в развитии нефтяной промышленности.

Из года в год на вооружение буровиков поступает новая техника и оборудование, совершенствуется технология проводки скважин, строительство буровых и других объектов. Но ни замена устаревших машин и оборудования более производительной техникой, ни технологические новинки не могут дать ожидаемого эффекта в повышении производительности труда, снижении себестоимости работ, если люди, обслуживающие эту технику, не будут владеть достаточными профессионально-техническими знаниями.

Именно поэтому в Мегионской конторе разведочного бурения администрацией, партийной и профсоюзной организациями этому важному вопросу уделяется особое внимание.

В соответствии с приказом главка о недопуске неподготовленных рабочих на объекты у нас все, поступающие на работу и не имеющие специального образования, берутся на строгий учет, прикрепляются к опытным производственникам. Так начинается производственная практика. Создаются группы для проведения с молодыми рабочими теоретических занятий. Обучение проходит без отрыва от производства.

В этом году 128 человек прошли профессионально-техническую подготовку. В их числе дизелисты, помощники бурильщиков, кочегары и другие работники. 74 человека повысили свою производственную квалификацию.

В настоящее время при конторе бурения организованы курсы повышения квалификации для бурильщиков, помощников бурильщиков, слесарей. Обучается 85 человек. Готовится к повышению квалификации группа дизелистов.

Учитывая ошибки прошлого года, имея в виду, что в основном текучесть кадров происходила за счет кочегаров, слесарей, особое внимание было обращено на организацию работы по обучению их вторым профессиям.

Совсем недавно получили вторые профессии дизелистов мотористы-водители Р. Давыдов, М. Камышов, В. Рябов, слесарь А. Иванов, слесарь по ремонту турбобуров В. Сушкин. Проходит практику электросварщиков группа вышкомонтажников, среди которых А. Гальченко, В. Дмитриев и другие. Это положительно сказывается на их работе и по основным специальностям.

Для обучения рабочих создана из числа опытных инженерно-технических работников преподавательская группа в составе инженера по технике безопасности Л. Саикова, начальника РПЦ С. Анопченко, начальника НТО Ю. Логанова и других. Занятия проводятся по определенной программе, отвечающей условиям деятельности организации.

Все это и плюс усиливающаяся политико-воспитательная работа положительно сказывается на сохранении кадров и выполнении планов производства. По сравнению с прошлым годом текучесть кадров сократилась вдвое.

Эта цифра могла бы быть и выше, если бы не причины, которые не зависят от нас. В частности, в учебном комбинате не хватает классов и поэтому приходится заниматься на собственной базе, что создает большие затруднения.

Быт — тоже немаловажный фактор в решении вопроса текучести. Мы до сих пор пока не можем полностью обеспечить даже общежитием своих работников.

Руководству конторы бурения, видимо, надо смелее и энергичнее ставить бытовые вопросы перед вышестоящими органами, шире проводить политико-воспитательную, разъяснительную работу среди рабочих коллективов с тем, чтобы каждый член коллектива глубоко понял, что квартирный вопрос — это вопрос времени, что недалек тот день, когда жилья для нефтяников будет в полном достатке. Все зависит от того, насколько большой размах получит в нашем районе развитие нефтедобывающей промышленности. Открытие Самотлорского месторождения дает твердые гарантии ее развития. А это потребует опытных рабочих рук, устойчивых производственных кадров.

М. ПАРФЕНЮК,
инженер по подготовке и техучебе кадров.

Растет в тайге поселок

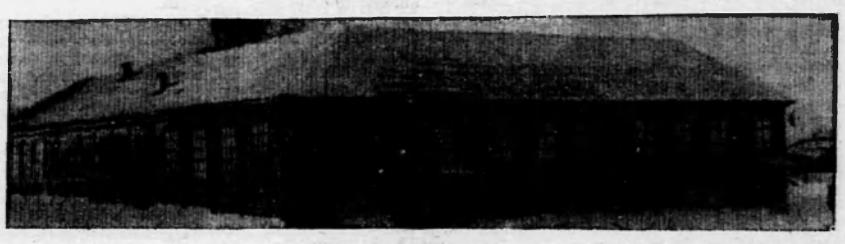

ОГРОМНАЯ баржа как будто не хотела подходить к берегу. Суетилась команда теплохода, бросал отрывистые команды капитан. Волновались люди на барже, на палубе которой впритык друг к другу стояла техника.

На берегу, обеими руками опираясь на палку, стоял пожилой человек. Он пристально следил за швартовкой баржи, одобрительно кивал головой. Наконец, закреплены швартовые.

Подали трап. Люди спешили на берег, вежливо здоровались с первым встретившим их жителем Охтеурья П. С. Спиревым. Изредка отвечая на приветствия, он продолжал следить за разгрузкой техники, оборудования, вещей прибывших семей работников нефтеразведочной экспедиции.

— Видать, и вправду будут искать у нас нефть. Вот какая силища-то прибыла! Тридцать лет здесь живу, а такого еще не видел, — ни к кому не обращаясь, проговорил Петр Степанович.

— Можешь не сомневаться, товарищ, — вступил в разговор вышкомонтажник Георгий Демидович Еремин. — Нефть мы здесь обязательно найдем, дай только срок.

— Дай бог... Может быть и я чем помогу. Местность я здесь хорошо знаю. В любое время года и суток во всей округе я как у себя дома: каждый куст знаком.

— И такие люди нам нужны. Давай будем знакомиться...

ЭТОТ ЭПИЗОД рассказал мне заведующий ремонтной мастерской Вахской нефтеразведочной экспедиции Николай Еремин, сын Георгия Демидовича, прибывший вместе с отцом летом 1959 года в Охтеурье. Поселили их тогда кого в школу, кого на квартиры к местным жителям. Кое-кто прямо с семьями жил под открытым небом. Правда, над головой — крыша из брезента.

Ясное дело — начинать надо было со строительства жилья. Отец и сын Еремины взялись за топоры. В их бригаду влилось несколько местных жителей, в том числе и Спирев. Построили общежитие, столовую, магазин. Только начали немного обустраиваться — выяснилось, что экспедиционной группе здесь делать нечего: нет разведывательной площади. Надо перебазироваться в тайгу, километров за 30 вниз по Ваху.

Уже к осени перебросили сюда первую бригаду под руководством прораба Георгия Старостина. Она в спешке начала строить трехквартирные домики-столбянки. Прибывающие нефтеразведчики только что организованного участка глубокого бурения тоже становились строителями. Полный световой день ухала тайга. Наступающие холода давали о себе знать, как бурундуки, люди готовили себе жилье к зиме. Отсюда и первое название строящегося поселка — Бурундуки, оброненное в шутку одним из строителей.

А недалеко от поселка, на берегу реки Вах, одновременно рос и остов первой буровой вышки. Люди с нетерпением ждали, когда бригада бурового мастера Н. Омосенко начнет бурение. И вот среди тайги, над застывшей рекой, разнесся рокот дизельных установок буровой Р-101. Все, кто в тот день жил в этом поселке из пяти домиков, с улыбкой прислушивались к рабочему ритму нефтеразведчиков.

Скважина оказалась «пустой». Ни нефти, ни газа. Вторую буровую смонтировали в двадцати километрах от первой в глубине тайги. Как-то бригада, достигнув около восьмисот метров проходки, остановив бурение, собралась недалеко от буровой в вагончике пообедать. Разложили продукты на столе, перебрасывались шутками. И вдруг страшной силы взрыв потряс землю. Выскочив из вагончика, люди увидели, как на месте буровой оседает выброшенная к небу земля. Вышки как не бывало. Кругом разбросаны механизмы, оборудование, часть их засыпана грунтом.

— Надо же угадать прямо на газовую шапку, — произнес буровой мастер.

ТОЛЬКО третья по счету пробуренная скважина дала нефть. Сейчас нефтеносных скважин насчитывается около тридцати. Оправдались слова, сказанные старым нефтяником Г. Д. Ереминым первому жителю Охтеурья.

Вместе с развитием разведывательных работ (участок глубокого бурения был переименован в партию, а с ноября 1964 года — в экспедицию) рос и поселок нефтяников — Ваховск. От Бурундуков не осталось и следа. Правда, те первые домики-столбянки стоят и до сих пор на самом берегу Ваха. Новый поселок, в котором живет сейчас более тысячи человек, потеснил тайгу.

Забота о людях — прежде всего. Так решили руководители Вахской экспедиции. В первую очередь решили проблему с жильем. Не забыты вопросы культурного, просветительного и бытового характера. В этом году значительно расширили здание восьмилетней школы. Дети нефтяников сейчас занимаются в одну смену. В их распоряжении хороший спортивный зал, оборудованные кабинеты физики и химии, отличная мастерская, буфет и т. д.

К услугам ваховцев — прекрасный клуб с библиотекой, два продовольственных и один промтоварный магазины, замечательная столовая с электрокухней, баня, пекарня, детский сад и многое другое. Поселок полностью электро- и радиофицирован, во всех административных зданиях и некоторых квартирах — паровое отопление.

— На будущий год займемся благоустройством поселка, — говорит начальник экспедиции Николай Михайлович Морозов. — Будет не хуже любых городков, которые находятся в центре нашей России.

Всего за каких-то пять-семь лет вырос поселок среди тайги и болот. В нем живут мужественные люди — первооткрыватели богатств земли таежного края. Любят они работать, а по труду и вознаграждение. Поэтому в каждом доме достаток. И не удивляется начальник орса И. С. Бабенко, что с него каждый день спрашивают такие дефицитные товары, как ковры, стиральные машины, холодильники и т. д. Хотя только за полгода он продал 35 ковров, 29 холодильников, 21 стиральную машину, 29 радиоприемников, 137 метров ковровой дорожки. Что и говорить, растет поселок, растут и запросы населения.

На снимке: здание Ваховской восьмилетней школы.

В. КИСЕЛЕВ.

Колонка редактора

На прошедшем недавно районном совещании рабочих и сельских корреспондентов было определено, что газета тем лучше и ярче будет освещать события, происходящие на стройках, предприятиях и в учреждениях района, показывать их жизнь и лучших людей, чем больше у газеты будет верных помощников на этих предприятиях — рабочих и сельских корреспондентов.

В решении совещания записано: создать во всех организациях и учреждениях, в совхозах и строительных управлениях, в экспедициях и на промыслах рабкоровские посты.

Исполняя это решение, позавчера на профсоюзном собрании промысла №1 НПУ «Мегионнефть», обсуждавшем итоги работы промысла в ноябре и выполнение колдоговора, был создан рыбкоровский пост в составе: Я. Д. РОГОЖИНА — старшего геолога, секретаря цеховой партийной организации, Г. Я. МЕДВЕДЕВА — оператора, редактора стенной газеты, Р. З. ЦАПУРИНА — старшего инженера центрального товарного парка.

Редакция решила для сведения работающих на предприятии и читателей и в дальнейшем публиковать составы рабкоровских постов, созданных на предприятиях и в учреждениях.



Все дальше перед людьми отступает тайга. На месте этой избушки скоро вырастут новые современные дома в четыре-пять этажей для нефтяников и строителей.

Рисунок И. ЯСЬКО.

ПАРАЛЛЕЛИ И МЕРИДИАНЫ

КОГДА землетрясения или вспышки вулканов затрагивают глубины океанов, весть об этом на многие тысячи километров приносят гигантские волны — цунами. При извержении вулкана Кракатау такая волна обрушилась на побережье Явы и Суматры. Отхлынув обратно, она унесла с собой 40.000 человеческих жизней. Другая такая же волна осенью 1960 года появилась у побережья Бенгальского залива: Был погожий, солнечный день и ничто не предвещало катастрофы, когда на горизонте вдруг встала стена воды и с бешеной скоростью устремилась на берег.

Передвигаясь со скоростью 600—700 километров в час, цунами проходит огромные расстояния. Список цунами огромен. За последние сто лет их было зарегистрировано около 180.

По разрушительной силе с цунами могут соперничать только тайфуны или ураганы. В течение веков для обозначения тайфуна пользовались обычно именем святого, в чей день он начинался. Последнее время, однако, решено было называть их довольно милыми женскими именами, что, впрочем, не привело к смягчению их нравов. Когда в сентябре 1959 года от Окинавы в сторону Японии, сметая все на своем пути, двинулся тайфун, для тех, кто в тревоге ожидал его приближения, слабым утешением было знать, что тайфун зовут «Вера». По свирепости своего нрава «Вера» намного превзошла «Жанету», разрушившую в Мексике всего-навсего один город, «Елену», пронесшуюся над Гваделупой, или, скажем, «Эдит», убившую 5.000 человек во Флориде. Но, к сожалению, первенство по жестокости долго удерживать трудно. «Флора», появившаяся осенью 1963 года в районе острова Тобаго, описанного Д. Дефо в «Робинзоне Крузо», двинулась на Тринидад, оттуда к Гаити, потом ка Кубу и, наконец, к берегам Мексики. Хотя сама «Флора» в ходе этой прогулки двигалась весьма медленно, делая по 10 километров в час, внутри тайфуна вращался бешеный вихрь со скоростью, в шестнадцать раз большей. В самом центре этого вихря царили полнейшая тишина и безветрие. Тысячи бабочек, стаи птиц, попав в эту движущуюся ловушку, беспомощно метались в ее пределах, бессильные вырваться наружу.

Такими «узниками стихии» нередко оказываются насекомые и птицы, попавшие в зону смерча. До сих пор механизм смерча остается таким же загадочным и неизвестным, как шаровая молния. Из серого облака к земле вдруг вытягивается некое подобие хобота, который, вращаясь с ужасающим гулом, начинает крушить и уничтожать все, что попадается ему на пути. В 1952 году такой смерч прошелся по американской военно-воздушной базе в Техасе. Через несколько секунд на поле, где стояли 75 самолетов, осталась лишь куча металлолома.

НА ВЕРШИНЕ смерча, на высоте сотен метров от земли, в адском хороводе вращаются различные предметы, подхваченные им с земли: ветви и обломки домов, живые существа и даже деревья. Известен случай, когда церковный шпиль был перенесен таким образом на двадцать километров. Устав от ноши, смерч возвращает свою добычу на землю. И тогда люди с изумлением видят, как с неба падают, например, лягушки — как это было в Англии в июне 1939 года, или морские рыбы. 17 июня 1940 года над одной из деревень Горьковской области прошел дождь из старинных серебряных монет. Очевидно, смерч прошел над местом, где был зарыт клад, и поднял его в воздух.

ОПУСТОШИТЕЛЬНЫЕ набеги стихии то в одном, то в другом конце нашей планеты происходят почти беспрерывно. Впрочем, опасность исходит не только от планеты, на которой мы живем. Земля наша находится под постоянным обстрелом: каждый час в атмосферу ее вторгаются миллионы различных «небесных тел». Большинство их сгорает в воздухе, другие падают на Землю. В 1868 году дождь крупных метеоритов по нескольку килограммов весом выпал под Варшавой. Известны случаи, когда подобные камни, летящие из космического пространства, разрушали дома. Правда, до сих пор такие случаи были довольно редки.

ЧТО МОЖЕТ сказать, когда на нашу Землю обрушится очередной метеорит, скажем, масштабов Тунгусского, на каком рассвете проснется новый вулкан и какой следующий город рухнет под ударами подземных толчков? Но, хотя все это так, хотя планета наша яростна и тревожна, мы родились и живем на ней, она — наша Родина, и во всей бесприютной Вселенной пока нет другого мира, где могло бы найтись место нам с вами.

Александр ГОРБОВСКИЙ,
кандидат исторических наук.
(«Неделя» № 45).

Уголок здоровья

* * *

Тайна сердечной мышцы

Однажды, восстанавливая деятельность сердца массажем, я заметил, что оно возобновило свою деятельность в том ритме, в котором его массировали. Последующие наблюдения показали, что если массажные движения делать часто, то и сердце сокращается часто, при умеренном чередовании таких движений сердце воспроизводит умеренный ритм. Через некоторое время однако сердце бьется в том ритме, что и в начале опыта.

Эти наблюдения заставили задуматься над причинами ритмической активности этого важнейшего органа. Я сопоставил полученные данные с результатами опытов и наблюдений зоологов. Оказалось, что ритм сердца очень тесно связан с наиболее распространенным видом мышечной деятельности данного живого организма.

Для большинства млекопитающих таким видом мышечной деятельности являются бег, ходьба, а для птиц — полет. Зоологи подметили, что воробей, например, машет крыльями 350—400 раз в минуту, и такое же число раз бьется его сердце, стрижи делают 900—1000 движений крыльями, в таком же ритме бьется и сердце; 1 200 взмахов совершает за минуту полета самая маленькая птичка — колибри, и 1 200 биений делает ее сердце.

А в какой зависимости находится сердце человека от его основной мышечной деятельности — ходьбы? Имеет ли отношение закономерность, подмеченная у животных и птиц, к человеку?

Оказывается, имеет. У нас число сердечных сокращений при ходьбе удивительно близко к числу шагов, 105 шагов в минуту — и около 100 сокращений делает сердце. После ходьбы оно снижает частоту ритма.

У спортсменов частота сердечных сокращений нередко зависит от силы сердечной мышцы, поэтому ритм тренированных сердец реже и иногда доходит до 40—42 ударов в минуту.

Сейчас можно с уверенностью сказать, что старинное народное наблюдение и совет опытных врачей «побольше ходить—сердце лечить» имеет под собою серьезные основания. И не случайно врачи, имея дело с аритмией сердца и некоторой слабостью сердечной мышцы, рекомендуют спокойную, ритмичную ходьбу, как лучший способ устранения этих явлений.

Великий русский физиолог И. П. Павлов исключительно метко определил роль ритмических процессов в жизни. «Нет ничего властнее ритма», — говорил он. По-видимому, ритм сердцу задается не только ходьбой, но и другими физиологическими процессами.

Наблюдения проливают свет на некоторые явления, с которыми нам приходится сталкиваться в жизни. Нарушение привычного ритма пагубно влияет на деятельность сердца, а следовательно, и на весь организм человека. Вероятно, этим объясняются некоторые случаи смерти людей вскоре после ухода на пенсию. Нельзя резко менять привычный образ жизни. Уровень нагрузки на организм можно снижать лишь постепенно. Умеренная работа по хозяйству на земельном участке, прогулки создают сердцу необходимый для его нормальной деятельности тонус.

Ю. ВОРОНОВ,
кандидат биологических наук.



«Далеко от войны» — так называется новая картина, которая снимается в Горьком киностудией «Беларусьфильм» по сценарию писателя Юрия Нагибина. Это будет рассказ о жизни тыла в годы войны, о женщинах, которые заменили мужей и братьев на трудовом фронте.

Режиссер фильма — Валентин Виноградов.

На снимке: военный корреспондент Сергей Новиков — артист Олег Янковский, Анна Серегина — артистка Светлана Жгун.

Фото В. Войтенко. Фотохроника ТАСС.

Редактор В. НОРЧЕМКИН.

ТЕЛЕПРОГРАММА

СУББОТА, 14 ДЕКАБРЯ.

19.00 Фильм для детей «Дрессировщики».
19.40 Музыкальный фильм «Мэрцишор».
20.10 Передача «На сооружении нефтепровода».
20.20 Художественный фильм «Куклы смеются».
21.40 Фильм-концерт «По заповедным своей мечты».

ВОСКРЕСЕНЬЕ, 15 ДЕКАБРЯ.

12.00 Фильм «Каменный цветок».
19.00 Концерт артистов Московской эстрады.
20.30 Художественный фильм «Любить воспрещается».

19 декабря 1968 года в 10 часов утра в поселковой библиотеке состоится очередная сессия поселкового Совета. Исполком просит всех депутатов принять активное участие в работе сессии.

ПОСЕЛКОВЫЙ СОВЕТ.

Ученые сельскому хозяйству



Новосибирск. На миллион рублей мяса, молока и высококачественных кож получили дополнительно колхозы и совхозы Новосибирской области за последние два года благодаря внедрению в производство предложений ученых. Новые эффективные методы борьбы с подкожным оводом у крупного рогатого скота разработаны коллективом лаборатории паразитологии Биологического института Сибирского отделения Академии наук СССР под руководством кандидата ветеринарных наук П. В. Семенова.

Летняя и осенняя обработка животных раствором хлорофоса предупреждает заболевания скота, уничтожает личинки оводов в первой стадии развития.

Сейчас в лаборатории ведется изучение биологии подкожного овода, сопутствующего северным оленям, и разрабатываются меры борьбы с ними.

На снимке: лаборантка Биологического института выпускница Саратовского университета комсомолка Лариса Кирьяшкина. Она полгода провела в оленеводческих хозяйствах Магаданской области, где собрала богатую коллекцию оводов, сопутствующих северным оленям. Привезенные ею материалы помогут ученым в их борьбе с паразитами животных.

Фото В. Лещинского. Фотохроника ТАСС.

Нижневартовская типография упр. по печати Тюменского облисполкома. Заказ 409.

Пролетарии всех стран, соединяйтесь!

ЛЕНИНСКОЕ ЗНАМЯ

ОРГАН НИЖНЕВАРТОВСКОГО РАЙОННОГО КОМИТЕТА КПСС И РАЙОННОГО СОВЕТА ДЕПУТАТОВ ТРУДЯЩИХСЯ ТЮМЕНСКОЙ ОБЛАСТИ

№ 150 (2508) Год издания 27-й | ВТОРНИК. 17 ДЕКАБРЯ 1968 ГОДА | Цена 2 коп.



Пятая сессия Верховного Совета СССР

11 декабря в Большом Кремлевском дворце продолжала работу V сессия Верховного Совета СССР.

С горячей заинтересованностью и глубокой ответственностью обсуждали депутаты на раздельных заседаниях палат доклад заместителя Председателя Совета Министров СССР, председателя Госплана СССР депутата Н. К. Байбакова о Государственном плане развития народного хозяйства СССР и доклад министра финансов СССР депутата В. Ф. Гарбузова о Государственном бюджете СССР на 1969 год и об исполнении Государственного бюджета СССР за 1967 год.

Выступивший с содокладом на заседании Совета Союза председатель планово-бюджетной комиссии палаты депутат П. А. Розенко привел, в частности, интересное сравнение, показывающее, как гигантски выросла наша экономика. В будущем году вложения на капитальное строительство составят 65,2 миллиарда рублей. Это почти в полтора раза больше, чем страна вложила за все предвоенные годы, начиная со дня рождения Советского государства.

От имени планово-бюджетной и отраслевых комиссий Совета Союза депутат Розенко предложил одобрить и принять внесенные проекты народнохозяйственного плана и бюджета с некоторыми поправками.

Проекты плана и бюджета одобряют все ораторы,- подчеркивая, что они полностью соответствуют Директивам XXIII съезда партии по текущей пятилетке и нацелены на повышение материального и культурного уровня народа, на укрепление экономической мощи Советского государства.

В выступлениях депутатов содержится много конкретных предложений государственной значимости.

Большую заботу проявляют депутаты о воплощении в жизнь решений октябрьского (1968 года) Пленума ЦК КПСС. Так, на проблемах, поставленных Пленумом, остановился в своей речи председатель колхоза «Россия» Шатровского района Курганской области депутат А. И. Сочнев. Он высказал ряд предложений о повышении качества сельскохозяйственных машин, увеличении для деревни поставок строительных материалов, укреплении производственной базы, строительных организаций на селе.

Выступление каждого депутата пронизано мыслью — достойно, новыми славными делами встретить великую дату — 100-летие со дня рождения бессмертного Ленина.

(ТАСС).

12 декабря на раздельных заседаниях палат депутаты продолжали обсуждение проектов народнохозяйственного плана и Государственного бюджета на 1969 год, представленных правительством.

Одобряя проекты плана и бюджета, депутаты в своих выступлениях отмечали, что все в них направлено на дальнейшее повышение жизненного уровня советских людей. Об этом красноречиво свидетельствуют цифры народнохозяйственного плана и бюджета на четвертый год пятилетки. Каждая их строка — это свидетельство ленинской заботы партии о высших интересах народа. Вот лишь несколько отдельных примеров.

— В нынешнем году общественные фонды потребления в стране составят 54 миллиарда рублей — в среднем 238 рублей на каждого советского человека. Такую сумму государство затратит на пенсии, бесплатное образование и лечение своих граждан, на другие социально-культурные расходы и различные выплаты и льготы населению. В будущем году общественные фонды вновь значительно возрастут.

— Государственные и кооперативные магазины в 1969 году продадут населению на 143 миллиарда рублей товаров. Это — на 7,5 процента больше, чем в текущем году. Чтобы было больше товаров, выпуск предметов потребления промышленностью намечено увеличить на 7,5 процента, в то время как производство средств производства возрастет на 7,2 процента.

— На 12 процентов увеличится в будущем году выпуск товаров культурно-бытового назначения и на 12,4 процента — трикотажных изделий. Население, в частности, получит 3,9 миллиона штук холодильников и 6,6 миллиона телевизоров.

— Почти на 28 процентов увеличится в четвертом году пятилетки объем реализации бытовых услуг на селе.

— К концу 1969 года в стране будет насчитываться около 40 миллионов пенсионеров, в том числе 12 миллионов — колхозников.

— В Советском Союзе — в стране самой низкой смертности в мире — сейчас стоят на страже здоровья населения 624 тысячи врачей. В будущем году их число увеличится до 632 тысяч.

— В 1969 году почти одна треть всех детей до семи лет будет воспитываться в детских яслях и садах. Расходы государства на содержание дошкольных детских учреждений составят свыше трех миллиардов рублей.

— В следующем учебном году вузы страны примут 884 тысячи новых студентов; один миллион 316 тысяч новых учащихся примут техникумы и другие средние специальные учебные заведения.

— В четвертом году пятилетки число учащихся дневных общеобразовательных школ составит 45,7 миллиона человек. Для них за год будут построены тысячи новых школ на миллион с лишним ученических мест.

— В 1969 году намечено построить 116 миллионов квадратных метров жилой площади — почти на 10 процентов больше, чем в нынешнем году. По всем источникам финансирования на это будет израсходовано свыше 13 миллиардов рублей.

— В четвертом году пятилетки потребление электроэнергии на селе (как на производственные, так и на бытовые нужды) возрастет примерно на 11,5 процента, составив в общей сложности 30 миллиардов киловатт-часов. Столько электроэнергии выработали все электростанции страны в 1936 году.

Эти примеры показывают, куда нацелены планы и бюджет Советского государства.

(ТАСС).

Тринадцатого декабря в 10 часов утра в Большом Кремлевском дворце состоялось совместное заседание Совета Союза и Совета Национальностей Верховного Совета СССР.

Председательствовал на заседании Председатель Совета Национальностей Верховного Совета СССР **Ю. И. Палецкис.**

С докладом о проекте Основ земельного законодательства Союза ССР и союзных республик выступил председатель Комиссии по сельскому хозяйству Совета Союза депутат **Ф. А. Сурганов.**

Верховный Совет СССР раздельным голосованием по палатам единогласно принял Закон о Государственном плане развития народного хозяйства СССР на 1969 год.

Депутаты раздельным голосованием по палатам утвердили Закон о Государственном бюджете СССР на 1969 год с принятыми по докладам планово-бюджетных и отраслевых комиссий Совета Союза и Совета Национальностей изменениями. Государственный бюджет утвержден: по доходам в сумме 134.097.736 тысяч рублей и по расходам в сумме 133.898.408 тысяч рублей, с превышением доходов над расходами в сумме 199.328 тысяч рублей.

Верховный Совет принял Закон «Об утверждении Основ земельного законодательства Союза ССР и союзных республик».

С докладом по четвертому пункту повестки дня выступил секретарь Президиума Верховного Совета СССР депутат **М. П. Георгадзе.** Он сообщил, что за период после четвертой сессии Верховного Совета СССР, которая состоялась в июне этого года, Президиум Верховного Совета СССР принял ряд указов, подлежащих утверждению Верховным Советом СССР. Докладчик подробно обосновал необходимость принятия этих указов.

От имени Президиума Верховного Совета СССР М. П. Георгадзе внес на утверждение Верховного Совета проекты соответствующих постановлений об утверждении указов.

Верховный Совет СССР утвердил указы Президиума Верховного Совета СССР и принял соответствующие законы и постановления.

Повестка дня исчерпана. Пятая сессия Верховного Совета СССР седьмого созыва закончила работу.

(ТАСС).



На левом берегу Ангары выросли многоэтажные белокаменные здания. Это корпуса Иркутского академического центра — форпоста большой науки в Восточной Сибири. Здесь уже работают восемь научно-исследовательских институтов Восточно-Сибирского филиала Сибирского отделения Академии наук СССР.

На снимке: здание энергетического института.

Фото Э. Брюханенко.

Фотохроника ТАСС.

Тюменская область. Четыре года штурмуют тюменские буровики недра Севера. Работая в сложнейших условиях, в тайге, на непроходимых болотах, они пробурили за это время больше 1 миллиона 500 тысяч метров нефтяных скважин.

Отличных показателей добивается бригада известного в Сибири бурового мастера Сабита Ягофарова. Соревнуясь за достойную встречу 100-летия со дня рождения В. И. Ленина, бригада перевыполнила план проходки этого года на 8 000 метров.

На снимке: мастер Сабит Ягофаров (слева) и помощник бурильщика Александр Федосов на буровой в Шаиме.

Фото И. Сапожкова.
Фотохроника ТАСС.

В 1,5 — 2 раза

Специализированная мехколонна СУ-9 в настоящее время ведет расчистку трассы нефтепровода Нижневартовск — Усть-Балык. Строители движутся от 43 километра до ЦРП.

Неплохо поработали механизаторы. В октябре — ноябре вырыто 7 километров траншей. Ноябрьский план выполнен на 140 процентов.

Бульдозеристы С. Иванюк, С. Дятел, машинисты экскаватора В. Чепига и Г. Шестаков выполняют по полторы-две нормы в смену.

Б. ЧЕПУРОВ.
прораб мехколонны СУ-9.

ПОД БУРОВЫЕ САМОТЛОРА

На Самотлоре полным ходом идут подготовительные работы. Строители и механизаторы ДСРУ расчищают сейчас площадку под буровую № 200, которую в январе начнут возводить монтажники конторы бурения.

Передовые механизаторы В. Твердохлеб и Ф. Рахматуллин, рабочие В. Сендюков, бригадир В. Меркушев за свой труд заслуживают уважения.

План ноября перевыполнен.

На очереди — расчистка трассы от буровой № 200 до 206-й буровой.

Г. МАРЧЕНКО,
начальник ДСРУ.

К СВЕДЕНИЮ ДЕПУТАТОВ РАЙСОВЕТА

Очередная одиннадцатая сессия районного Совета депутатов трудящихся состоится 24 декабря в 10 часов утра в клубе имени 50-летия ВЛКСМ.

На повестку дня сессии выносится отчет о работе исполкома райсовета за 1968 год.

ИСПОЛКОМ РАЙСОВЕТА.

К 100-летию со дня рождения В. И. Ленина



Организатор и вождь рабочего класса

31 августа 1893 года Ленин прибыл в Петербург — политический центр России. В жизни и деятельности Ильича этот период имеет чрезвычайно важное значение. Здесь он создал «Союз борьбы за освобождение рабочего класса» — первый серьезный зачаток марксистской партии, руководил первыми революционными схватками пролетариата с его классовыми врагами. В Петербурге Владимир Ильич развернул решительную и непримиримую борьбу против народничества и так называемого «легального марксизма».

Все свое время и все свои силы Владимир Ильич отдавал революционной деятельности. Сразу же он установил тесную связь с коренными пролетариями, сблизился с его лучшими, передовыми представителями. Обширные знания, вера в победу рабочего класса, глубокое понимание марксизма и умение применять его к разрешению жизненных вопросов, волновавших народные массы, сделали Ленина признанным руководителем петербургских марксистов. Он стал организатором и вождем рабочего класса.

С развитием капитализма в России быстро рос и рабочий класс. Начался подъем массового рабочего движения. В это время, применяя марксистское учение на практике, Ленин и под его руководством русские социал-демократы перешли от кружковой пропаганды к массовой злободневной политической агитации среди рабочих, разъясняя цели и пути пролетарской классовой борьбы. Это был важный шаг вперед в распространении идей марксизма.

Ленин лично много времени уделял политическому просвещению рабочих. Выступал с докладами, вел занятия даже с отдельными людьми. Он растил из передовых рабочих-революционеров организаторов пролетарских масс. Такими, например, стали В. А. Шелгунов, И. В. Бабушкин и др.

В. И. Ленин первым из русских марксистов понял, что созрели условия для соединения социализма с рабочим движением, что на очередь встала задача объединить разрозненные марксистские кружки в централизованную и дисциплинированную организацию, которая стала бы политическим руководителем рабочего класса. И Ленин взялся за решение этой исторической задачи. В написанной в 1894 году книге «Что такое «друзья народа» и как они воюют против социал-демократов?» В. И. Ленин дал всестороннюю и беспощадную критику народничества 90-х годов. Одной из важнейших идей книги была идея создания марксистской рабочей партии. Осуществляя эту идею, Ленин осенью 1895 года объединил все существовавшие в Петербурге марксистские кружки (которых было около 20) в единую политическую организацию «Союз борьбы за освобождение рабочего класса», зачаток революционной партии, опирающейся на массовое рабочее движение. «Союз» руководил работой марксистских кружков, издавал листовки, связывая борьбу рабочих за насущные экономические требования с политической борьбой против царизма и капиталистической эксплуатации.

Такие же союзы стали организовываться и в других городах.

В 1895 году В. И. Ленин выезжал за границу по поручению петербургских марксистов для установления тесной связи с группой «Освобождение труда». В Швейцарии он встречался с Плехановым, в Париже — с выдающимся деятелем рабочего движения Полем Лафаргом (зятем К. Маркса), в Берлине — с одним из руководителей германской социал-демократии Вильгельмом Либкнехтом. Ленин использовал также время пребывания за границей для изучения жизни народов Франции, Германии, Швейцарии, для знакомства с зарубежной марксистской литературой.

В ночь с 8 на 9 декабря 1895 года Ленин и значительная часть его соратников по петербургскому «Союзу борьбы» были арестованы. Более 14 месяцев Ильич находился в тюремном заключении. Но и здесь он не прекратил революционной деятельности. Он быстро сумел установить связи с оставшимися на воле товарищами и через них руководить «Союзом борьбы». Писал нелегальные брошюры и листовки.

13 февраля 1897 года Ленину объявили приговор о высылке в Восточную Сибирь.



На снимках: (вверху): В. И. Ленин среди членов Петербургского «Союза борьбы за освобождение рабочего класса». В группе слева направо стоят: А. Л. Малченко, П. К. Запорожец, А. А. Ванеев; сидят: В. В. Старков, Г. М. Кржижановский, В. И. Ленин, Ю. О. Мартов-Цедербаум. Февраль 1897 года.

Справа: на Ново-Александровской улице в Ленинграде сохранился деревянный двухэтажный дом под № 25. Здесь жил рабочий-революционер Обуховского завода В. А. Шелгунов. В комнате В. А. Шелгунова Владимир Ильич Ленин в 1894 — 1895 г.г. проводил занятия в марксистском кружке и собрания передовых рабочих.

На доме установлена мемориальная доска.

На снимках внизу (слева направо): Ленинград. Дом № 7 по переулку Ильича. В этом доме с 14 февраля 1895 года по 25 апреля 1895 года жил и работал В. И. Ленин.

В. И. Ленин. 1895 г. Фотоснимок петербургского охранного отделения.

Внутренний вид камеры № 193 Петербургского дома предварительного заключения, где отбывал заключение В. И. Ленин. Декабрь 1895 г. — февраль 1897 г.

Фотохроника ТАСС.

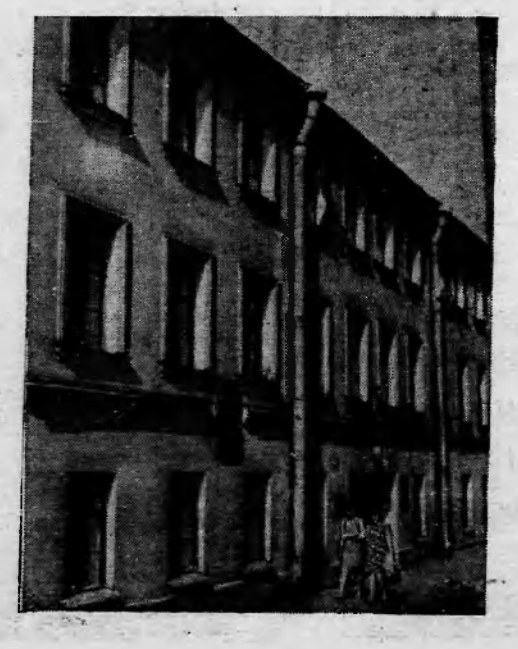

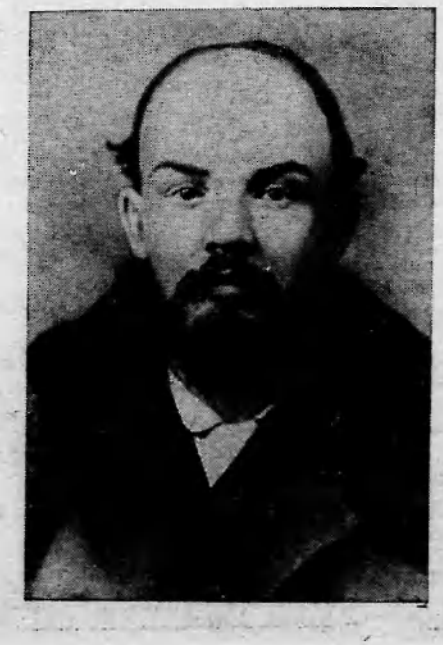

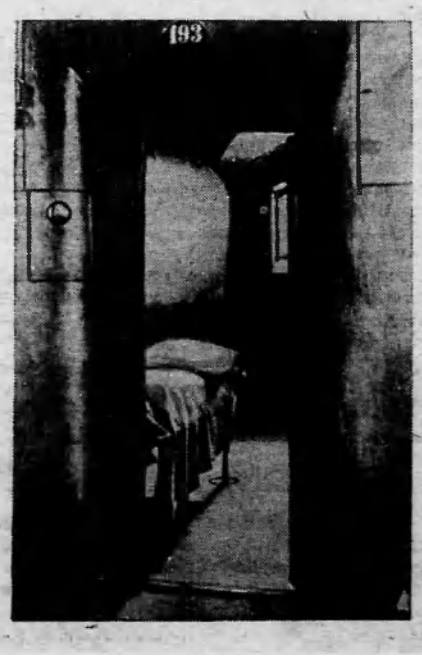

Транспорту — безаварийную работу

В этом году, как никогда, госавтоинспекцией и администрацией автохозяйств особое внимание обращено на дисциплину водительского состава. И это не удивительно. Поселок растет, увеличивается количество транспорта и населения. Вот почему во всех автоконторах в осенне-зимний период были проведены собрания по безопасности движения. Их проводили представители ГАИ, председатель поселкового Совета тов. Звягин, главный инженер ДСРУ тов. Шобухов.

Учитывая то, что маршруты дорог проходят через многочисленные озера, болота и протоки, были проведены специальные занятия с шоферами по использованию карты местности, где конкретно указывались безопасные направления движения авто- и гусеничного транспорта.

В связи с выходом в свет Указа Президиума Верховного Совета РСФСР «О внесении изменений и дополнений в уголовный кодекс РСФСР» от 19 июня 1968 года было организовано выступление по местному телевидению с вопросом «Об усилении ответственности водителей при работе на автотранспорте».

На всех предприятиях, где имеется автотранспорт, были проведены беседы «О вождении транспорта в осенне-зимний период». Их проводили в АТК инженер по технике безопасности тов. Бобринский, начальник гаража автобазы № 9 тов. Ожегов, начальник автобазы Мегионской экспедиции тов. Кузьменкин.

С целью уменьшения автодорожных происшествий с начальниками отделов кадров были проведены собеседования о подборе кадров водительского состава.

Все это способствовало уменьшению автодорожных происшествий. Несмотря на то, что в этом году автопарки пополнились на 250 единиц, и техника продолжает поступать, количество происшествий остается на уровне этого же периода прошлого года.

Следует отметить работу администрации Нижневартовского ДСРУ по воспитанию водителей. В результате проведенных мероприятий в этом году не было ни одного автодорожного происшествия. Сейчас опыт работы этой организации изучается работниками ГАИ с целью распространения в других автоподразделениях нашего района.

Есть и другие положительные моменты в работе некоторых организаций. Например, в 9-й автобазе 20 водителей выезжают из гаража без предварительного осмотра и подписи механика. Это значительно сокращает сроки прибытия транспорта к заказчику.

В этой же организации и в 95-й автобазе введен бригадный метод работы. Он себя оправдывает целиком и полностью как в смысле выполнения плана грузоперевозок, так и соблюдения строжайшей дисциплины водителями.

В решении этого вопроса хорошо помогает «Сатирический патруль», выпускаемый в Нижневартовской АТК, где бичуются нарушители производственной дисциплины.

И все-таки, несмотря на проводимую работу, автодорожные происшествия не прекращаются. И что характерно — их больше в тех хозяйствах, где меньше транспорта. Например, в аэропорту 8 случаев нарушений, а в райсоюзе — 5. В то время, как в таких крупных организациях как АТК — 13, в девятой автобазе — 15. Нарушения произошли, в основном, в результате того, что за руль садились люди в нетрезвом состоянии. Произошли наезды на прохожих, опрокидывания, столкновения.

Шофера Мельников, Самсонов, Тараханов, Воропаев, Мороз, Мурдасов, Чиндин, Четвертаков положили черное пятно на коллективы транспортников, садясь за руль в пьяном состоянии.

Но причина не только в них. Некоторые из руководителей пытаются доказать невиновность нарушителей, взять их под свое крылышко, вместо того, чтобы принять надлежащие меры.

Так поступает руководство Нижневартовского аэропорта.

Есть и другие причины, которые влияют на роль автодорожных происшествий. К ним относятся:

— отсутствие механиков, кроме АТК, которые работают с шести до 23 часов вечера, слабая воспитательная работа с водительским составом со стороны руководящих органов, отсутствие контрольно-проверочных занятий, слабое распространение опыта работы лучших водителей, приниженность роли рабочих собраний, товарищеских судов чести, и стенной печати.

Сейчас следует поставить вопрос борьбы с автодорожными происшествиями. Для этого следует глубоко изучать опыт работы передовых автохозяйств, внедрять его у себя на производстве, мобилизовать силы партийных, профсоюзных, комсомольских организаций, всю общественность на решение этого важного вопроса. Только тогда наш район станет одним из передовых в области в смысле безаварийной работы транспорта.

А. МАЛЬЦЕВ,
начальник Нижневартовской ГАИ.



Четвертый год в детском садике № 1 НПУ «Мегионнефть» ведутся занятия, на которых дети готовятся к учебе в школе. Они получают знания и навыки, необходимые будущему школьнику. Обучение проводит Роза Ризвановна Гайнулина, опытный и умелый воспитатель.

На снимке: на занятии подготовительной группы. Ведет занятие Р. Р. Гайнулина.

Фото А. НОВОСЕЛОВА.

Написал человек заявление...

Трое молодых парней, один из которых отслужил уже в армии, уходили с предприятия. Рассчитывались совсем, не доработав до двух месяцев.

«Летуны»? Нет. Надеются на легкий заработок? Нисколько. Просто в СУ-18 привыкли к этому. Там уже узаконено — человек, рабочий, специалист работает недолго. Так и они. Оформились на работу — один сварщиком, двое других слесарями. Нужные профессии, ведущие в специализированном управлении. А причина ухода простая — нет работы по специальности, плохо организован труд на участках!

— Когда мы поступали на работу, — рассказывает один из них, — нам гарантировали, что мы будем выполнять свои прямые обязанности. На деле оказалось иначе. Каждый день мы работали грузчиками, землекопами, плотниками. Расценки на эти виды работ значительно ниже, чем сварщика. Отсюда и малые заработки.

— Да, — соглашается старший инженер труда и зарплаты Т. В. Шаповаленко,—правы ребята. Организация труда в нашем управлении из рук вон плохая. Бригада Гладкова, в которой они работали,—комплексная. Значит, каждый выполняет работу, необходимую для завершения строительства объекта. Сюда входят земляные работы, плотницкие, погрузо-разгрузочные. Специальных рабочих по этим профессиям у нас нет. Приходится специалистам выполнять все подсобные работы.

Так появляется текучка. В СУ-18 за 9 месяцев этого года принято на работу 290 человек. Уволено за это же время 223 человека. Из них по собственному желанию уволено 167 человек. Отсюда следует выделить 3 таких причины: неудовлетворенность заработной платой — 44 человека, отсутствие жилья — 41 человек, нет работы по специальности — 6 человек. Весомая причина — быт. Нет жилья. Действительно, СУ-18 не располагает своим жилым фондом. Единственные собственные сооружения — балки, в которых живут и холостяки, и семейные.

Но основной причиной ухода рабочих с предприятия является неудовлетворенность заработной платой.

Почему низка зарплата в управлении? Почему, например, в СУ-9 она примерно в 2 раза больше. Стоит сказать, что средняя заработная плата по управлению составляет 190 рублей, в то время когда в других организациях она выше.

— Все та же причина — плохая организация труда, — говорит Т. В. Шаповаленко. Объекты строятся некачественно. После приходится многое переделывать, доводить, устранять неполадки, хотя деньги за это уплачены. На этих-то недоделках и занята основная часть рабочих.

Построечный комитет профсоюзов (председатель М. А. Гусева) мало уделяет внимания такому важному вопросу как социалистическое соревнование. Социалистические обязательства в честь знаменательной даты — 100-летия со дня рождения В. И. Ленина еще не приняты. На участках рабочий не знает своего конкретного задания по выполнению соцобязательств. А индивидуальные соревнования, соревнования за звание «Лучший в своей профессии» вообще не проводятся. Отсюда и слабая дисциплина труда, прогулы (которых кстати много).

Какой пример может показать рабочему начальник участка Р. П. Горст, не явившись на заседание постройкома? А ведь слушался вопрос о состоянии трудовой и производственной дисциплины на участке, возглавляемым им.

Все эти недостатки отражаются на работе предприятия, тянут его в отстающие. И чем быстрее руководство, партийная, профсоюзная организации возьмут под контроль хозяйственную деятельность участков и служб, тем ритмичнее, стабильнее будет работать предприятие. Тем большая заинтересованность работой будет у всех, у каждого.

И. ЯСЬКО.



Читинская область. Для развития национального искусства в Агинском Бурятском национальном округе многое сделал Михаил Доржиевич Доржиев, выпускник Свердловского университета. Сейчас он возглавляет отдел культуры окружного исполкома. Михаилу Доржиевичу присвоено звание заслуженного работника культуры РСФСР.

На снимке: М. Доржиев (третий слева) с клубными работниками обсуждает план выступлений артистов перед тружениками сел.

Фото Э. Брюханенко.

Фотохроника ТАСС.

За труд, долгий и честный

Дорогая редакция! Разрешите поздравить через вашу газету со славным пятидесятилетием старейшего звероводa Рахилью Александровну Романову.

Вот уже шесть лет работает она на Сабунской звероферме. Добросовестный и честный труженик, она всегда перевыполняет задание. И хотя Рахилье Александровне пора уходить на пенсию, она работает с огоньком.

Мы желаем ей доброго здоровья и успехов в работе.

По поручению коллектива Сабунской зверофермы зоотехник

О. КОЛБЫШЕВА.

С ФОТОАППАРАТОМ ПО ПЛАНЕТЕ



Коста-Рика. По всей стране ширится движение трудящихся против тяжелых условий жизни, непрекращающегося роста дороговизны, за повышение заработной платы.

На снимке: грузчики на одной из улиц самого нищего города страны Пуэрто-Лимона в дни забастовки. Они требуют повышения заработной платы и полной оплаты за отработанные часы при погрузке бананов на корабли американской компании «Стандарт фрут компани».

Фотохроника ТАСС.



ГДР. 13 декабря пионерская организация имени Эрнста Тельмана отмечает свое двадцатилетие. В распоряжении юных граждан ГДР дома пионеров, станции юных натуралистов и техников, туристические базы. Символ принадлежности к пионерской организации — синий галстук.

На снимке: пионеры средней политехнической школы в Иеснице (округ Галле) изготавливают мозаичную картину «Мир Вьетнаму».

Фото АДН—ТАСС.



***

Оренбургская область. На медногорском заводе «Уралэлектромотор» идет подготовка к серийному выпуску пылесоса «Уралец-2». Эта модель удостоена диплома Выставки достижений народного хозяйства.

Пылесос имеет современную форму, хорошо отделан. У него мощный двигатель, но потребляет электроэнергии он меньше, чем аналогичные пылесосы других марок.

На снимке: Тамара Шестова проверяет качество отделки нового пылесоса.

Фото Н. Кузнецова.

Фотохроника ТАСС

***

Уголок одного стихотворения

Уводит девчонок мечта

Метель
расшумелась опять.
Опять запорошило
дали...
Девчонкам
не хочется спать,
Девчонки мечтать
не устали.
Горит за окном
огонек,
Горит,
допоздна не сгорая.
Мечта
переходит порог
И улицей снежной
шагает.
Уводит девчонок
она,
Уводит
без всякого спроса
Туда,
где бушует весна,
Туда,
где на топтаны росы.
Где шепчут о чем-то
глаза,
Лучистые,
озорные,
И тихо
коза-дереза
Проходит
поляны лесные...
Ах, где вы, девчонки,
сейчас —
Валюши,
Маруси,
Наташи?
Скорей возвращайтесь —
о вас
Ребята
соскучились наши.
Метель
расшумелась опять.
Опять
запорошило дали.
Девчонкам
не хочется спать,
Девчонки мечтать
не устали.

А. НИКОЛАЕВ.

Это интересно

Золото в растениях

Под влиянием некоторых органических веществ золотые растворы почвы переходят в коллоидное состояние (клеевидное) и в таком виде лучше усваиваются корнями растений. Этому процессу содействует деятельность микроорганизмов. В слое почвы, пронизанном корнями (ризосфере), содержание золота достигает от 0,14 до 0,33 грамма на тонну, а в золе букового гумуса (перегноя) до 0,5 грамма на тонну.

Переход золота в коллоидное состояние способствует лучшему усвоению этого металла вследствие того, что каждая частица получает заряд, то есть становится ионом. Растения усваивают корнями катионы, частицы, несущие отрицательный заряд. Молодые, развивающиеся растения извлекают из почвы катионы золота даже при значительном сопротивлении. В подобных же условиях стареющая растительность часть катионов «отпускает назад».

На усвоение золота растениями оказывает большое влияние также присутствие железа, которое или осаждает золото (двухвалентное железо) или растворяет его (железо трехвалентное).

Исследования показали, что в больших дозах золото для растений ядовито, в малых действует возбуждающе, ускоряя их развитие. Например, усиливает рост кукурузы и бобов.

С помощью спектрального и химического анализов установлено наличие золота в корнях, коре, ветвях, цветах, семенах, плодах деревьев и в травах.

«Следы» золота (весьма незначительные количества) содержат вереск, граб и его корни, грибы (березовик, подосиновик, сморчок, трутовики, растущие на буках и грабе), веточки и иглы ели, кукушкин лен, пихта, древесина и иглы сосны.

Золото в незначительном количестве присутствует в буках, грабе-рядовке, дубах, ярнике, в злаковых (вейнике, ковыле, овсянице), в ветках ивы, кизильнике, мать-и-мачехе, ветках ольхи и осины, в осоке, прострелe, рододендроне, розе, ситнике, таволге, ветках тополя, в черемухе, цветах и древесине шиповника, в яблоне.

Золото в ощутимых количествах содержится в березе, жимолости (синей), крапиве, лиственнице, ломоносе, мяте, стеблях подсолнечника, хвоще лесном.

Концентрируется оно в семенах и плодах растений. В овсяной крупе — 0,4 грамма на тонну, в ржаной муке, грецких орехах и яблоках — 1,0 грамм на тонну. В значительных количествах золото находится в зернах кукурузы, из которых его можно даже извлекать. По некоторым сведениям в венгерском винограде иногда находят крупицы золота.

Зола многих растений содержит золото в заметных количествах. В золе, полученной от сжигания морских водорослей — 0,1 грамма на тонну, купыря лесного — 4,4, древесины орешника — до 20,0, шишек пихты — 7,0, шишек сосны—до 11,0, копытеня и цветов липы — 10,0, белого гриба—11,6, хвоща полевого—63,0, хвоща болотного — 610,0.

Золото находится в различных углях, в том числе в антраците. В золе некоторых сортов содержание его достигает 7,0 граммов на тонну. Наконец, присутствие золота обнаружено во французском вине.

А. ЖУКОВ,
инженер-геолог.

Месть моря

Природа бесконечно щедра. Но она не прощает людям беспечности, бесхозяйственности. Природа «мстит» нам за неуважение к ее законам. Казалось бы, пустяк — взять на побережье немного гравия для нужд строительства.

Но посмотрите, как отвечает море на этот пустяк — вдруг стало суровым: ринулось ва берега п отняло их у людей. Да, именно так и случилось в иных местах курортного юга. Только на участке от Туапсе до Адлера строители ежегодно выбирали с пляжей 120 тысяч кубометров прибрежного материала. К югу от Одессы годовой объем вывозимых донных наносов приближался к 1 миллиону кубометров.

А реки Кавказа сейчас зарегулированы: они практически не выносят в лукоморье новую гальку и песок. Вот и «тают» берега в морском прибое. Участились оползни, чтобы спасти пляжи, приходится строить защитные сооружения. По меньшей мере, как подсчитали специалисты, на эти цели потребуется израсходовать 100—150 миллионов рублей.

Сегодня беда остановлена, хотя еще и не везде. Изыскатели Гидропроекта определили, что у Пицундинского полуострова Черное море «забирает» себе в год 2,5 миллиона кубометров песка.

Горький урок. Не даровой оказалась прибрежная галька. В миллионы рублей выросла стоимость этого «копеечного» сырья. Вот она месть моря за нашу непредусмотрительность, неосторожность. Все приведенные факты мне сообщили в Лаборатории биогеоценологии АН СССР, которая изучает взаимосвязи в природе. А когда писались эти строки, в Сочи собирался выездной архитектурный совет. От его решений (проблема рассматривается в комплексе) во многом будет зависеть завтрашний день лазурного Черноморья.

Д. СМИРНОВ,
корр. ТАСС.

Редактор В. КОРЧЕМНИН.

Мегионской конторе бурения срочно требуются кочегары, ученики кочегаров и слесари по ремонту паровых котлов. За справками обращаться в отдел кадров с 8-30 до 17-30. *АДМИНИСТРАЦИЯ.*

Нижневартовская типография упр. по печати Тюменского облисполкома. Т Заказ 410.

Пролетарии всех стран, соединяйтесь!

ЛЕНИНСКОЕ ЗНАМЯ

ОРГАН НИЖНЕВАРТОВСКОГО РАЙОННОГО КОМИТЕТА КПСС И РАЙОННОГО СОВЕТА ДЕПУТАТОВ ТРУДЯЩИХСЯ ТЮМЕНСКОЙ ОБЛАСТИ

№ 151 (2509) Год издания 27-й | ЧЕТВЕРГ, 19 ДЕКАБРЯ 1968 ГОДА | Цена 2 коп.

Отчеты и выборы в комсомоле

Заканчивается отчетно-выборная кампания в районной комсомольской организации. Это привычная, но в то же время ответственная пора — экзамен на организаторскую и политическую зрелость всех комсомольцев. Отчеты и выборы в этом году проходят в несколько необычной обстановке. Первая важная особенность — трудовой и политический подъем, вызванный празднованием полувекового юбилея комсомола. Подведены итоги соцсоревнования и намечены новые дела по достойной встрече 100-летия со дня рождения В. И. Ленина.

Анализируя работу комсомольских организаций, можно отметить тот факт, что комсомольцы в основной своей массе—хорошие производственники, любят трудиться с полной отдачей сил и энергии. Это такие ребята, как Лебедев (ВНРЭ), Мошанов (ВПЧ-5), Петров, Давлетшин (НПУ), Лейтланд (СУ-909), Дмитриев (СМУ-5), Фаттахова (СУ-13), Бузоверов (АТК) и многие другие.

Мы говорим о том, что хорошее качество работы, культура обслуживания, укрепление трудовой и производственной дисциплины — постоянная задача комсомола. На самом деле в некоторых комсомольских организациях не занимались этими вопросами. Взять к примеру комсомольскую организацию районного узла связи.

Из доклада секретаря комсомольской организации Л. Сиденко видно, что производственные дела комсомольцев остались в стороне (повышение культуры обслуживания и своевременная доставка почты). Комсомольские собрания проходили стихийно, со слабой подготовкой. А ведь собрание — выразитель воли комсомольцев, высший орган первичной организации. На собраниях юноши и девушки осуществляют свое право свободно обсуждать практическую деятельность организации, вносить предложения, открыто отстаивать и высказывать свое мнение.

В комсомольской организации СУ-13 было создано две комсомольско-молодежные бригады. Комитет комсомола не использовал их опыт работы для воспитания всей молодежи.

На отчетно-выборных собраниях важное место заняли вопросы улучшения идеологической работы. Комсомольские организации призваны воспитывать молодежь идейно убежденной, растить ее грамотной и высококвалифицированной. Воспитывать по-коммунистически — значит развивать и укреплять у юношей и девушек чувство дружбы и солидарности с трудящейся молодежью всех стран, классовой непримиримости к врагам, к буржуазной идеологии и морали, формировать у молодежи сознательное, добросовестное отношение к труду, развивать постоянное стремление к повышению мастерства, прививать чувство ответственности за порученное дело.

Как же обстоят дела с решением этого актуального вопроса в комсомольских организациях района? В некоторых, прямо можно сказать, плохо. В комсомольских организациях СУ-18, районного отделения связи, СУ-13 не работали политкружки, политинформации проводились довольно редко, не велись и беседы с комсомольцами.

В комсомольской организации АТК прошло собрание, отметили недостатки и промахи, бурно обсудили дела комсомольские, наметили план занятий в системе политпросвещения, но вопросы систематического воспитания и сейчас остаются в тени.

Мало учится молодежи в вечерней школе, низка посещаемость политзанятий. Но комитеты комсомола не бьют своевременную тревогу. Почему твой товарищ не повышает общеобразовательный и политический уровень? В чем причина? В орсе НПУ, например, из 39 человек молодежи, не имеющих среднего образования, учится два человека.

Некоторые комсомольские организации слабо занимались вопросами роста рядов ВЛКСМ и работой с допризывной молодежью. В МНРЭ за отчетный период было принято в комсомол 7 человек, хотя база роста имеется. В комсомольских организациях СУ-13 принят один человек. В СУ-18, СУ-12, автобазе № 8, автобазе № 9 не приняли в комсомол ни одного человека.

В настоящее время к руководству комсомольскими организациями пришли 10 членов и кандидатов в члены КПСС, 10 человек с высшим образованием. В целом это энергичные, активные ребята, способные поднять работу комсомольской организации на высокий уровень. Нужно только привлечь комсомольцев к решению важных производственных вопросов, поручать и доверять сложные дела, нужна поддержка со стороны партийных организаций и администрации в решении всех дел комсомольских.

Отчетно-выборное собрание — важное событие в жизни каждой первичной организации. Оно должно способствовать тому, чтобы каждая комсомольская организация стала крепким и монолитным коллективом, боевым организатором молодежи, помогала юношам и девушкам вносить свой достойный вклад в выполнение разработанной партией программы строительства коммунизма.

Р. ЛИТВИНОВА,
секретарь райкома ВЛКСМ.

Молодцы, девушки!

Бригада маляров-отделочников из СУ-12, которой руководит Галия Загидуллина, — комсомольско-молодежная. Девчата из этой бригады не только хорошо работают, но и самые активные участницы худо жественной самодеятельности.

Для строителей Мегиона, Локосово, Ваха они приготовили интересную программу.

В настоящее время бригада девушек ведет отделочные работы в столовой на 60 мест и общежитии ГПТУ. Закончить комплекс они обязались к 25 декабря.

В. МАКСИМОВА,
секретарь комсомольской организации СУ-12.

ДО ПУСКА САМОТЛОРА ОСТАЛОСЬ—103 ДНЯ

На Ленинской трудовой вахте



В строительном управлении № 12 отлично трудится штукатур-маляр коммунист Гульсамига Содриева. Средний показатель ее работы — полторы нормы в смену. *На снимке* Г. Содриева.

Фото А. НОВОСЕЛОВА.

Итоги подведены

На расширенном заседании промкома НПУ «Мегионнефть», состоявшемся 18 декабря, были подведены итоги социалистического соревнования за ноябрь месяц.

Первое место среди цехов присуждено коллективу первого нефтепромысла (заведующий промыслом. И. Рынковой, председатель местного комитета Г. Нежура). Отличные показатели в труде, хорошая воспитательная работа позволили им закончить месяц без единого прогула и нарушения трудовой дисциплины.

На второе место вышел коллектив второго промысла (заведующий промыслом Г. Жемейцев, председатель местного комитета В. Рудольф).

Среди участков и бригад первое место присуждено коллективу мехмастерской цеха капитального ремонта, где мастером т. В. Павлов.

В цехах и бригадах, занявших почетные места в социалистическом соревновании, широко развернуто индивидуальное соревнование за коммунистический труд.

В коллективе промысла № 1 работает 28 ударников коммунистического труда. Соревнуется за это высокое звание — 12 человек.

Здесь регулярно проводятся рабочие собрания, где вскрываются недостатки и намечаются мероприятия. На этот коллектив можно надеяться в выполнении поставленных задач по освоению Самотлора. Самоотверженный труд нефтяников по подготовке в эксплуатацию этого уникального месторождения приближает время, когда страна получит самотлорскую нефть.

П. БАРАННИКОВ,
председатель промкома НПУ «Мегионнефть».

СВЕРХПЛАНОВАЯ ПУШНИНА

Успешно ведут промысел охотники Охтеурского промыслово-охотничьего хозяйства. Уже к началу декабря ими сдано государству на 30 тысяч рублей ценной пушнины при плане 19 тысяч рублей.

Следопыты В. Хохлянкин и Г. Хохлянкин сдали на приемный пункт на 1 200—1 400 рублей «мягкого золота».

Идя навстречу знаменательной дате — 100-летию со дня рождения В. И. Ленина, они обязались до конца года добыть и сдать на приемные пункты еще на 7 тысяч рублей ценной продукции.

В. БУРУНДУКОВ,
директор Охтеурского охотничье-промыслового хозяйства.

Очередное занятие

Состоялось очередное третье по счету занятие народного университета марксизма-ленинизма. С лекцией на тему «Завершится восстанием гнева нарастание» выступила директор Нижневартовской 8-летней школы О. М. Заспа. Затем для слушателей был показан кинофильм «Записки Ленина».

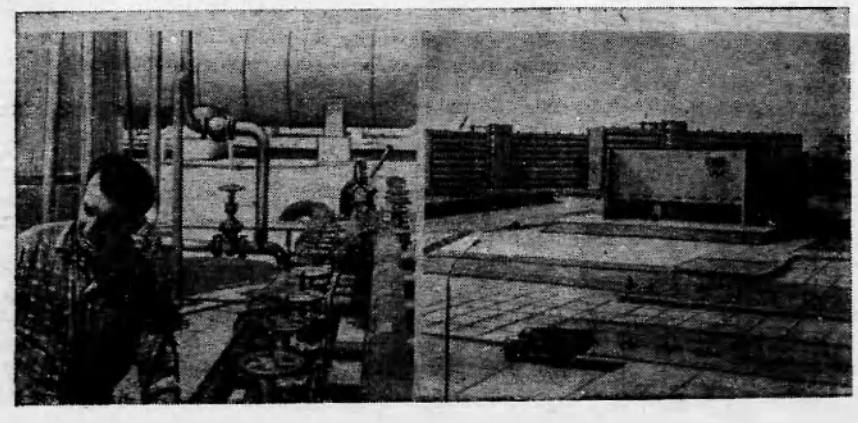

Гурьевская область. На снимках: слева — Яуддин Максимов возглавляет промысел № 1 Узеньского нефтепромыслового управления. По всем показателям промысловики значительно опередили другие коллективы в социалистическом соревновании и завоевали переходящее Красное знамя управления. За четыре года добыча нефти на промысле возросла более чем в 20 раз.

Справа — столица нефтяников Мангышлака г. Шевченко раздвигает свои границы. Строящийся четвертый микрорайон города. На переднем плане новый кинотеатр «Юбилейный» на 800 мест.

Фото Г. Кошкинцева.

Фотохроника ТАСС.

Возвращаясь к напечатанному

Два ответа, две позиции

На статью «Кто в этом виноват?», напечатанную в № 142—143 нашей газеты, редакция получила два ответа.

«Весь советский народ готовится отметить 100-летие со дня рождения В. И. Ленина. Одним из подарков страны памяти вождя является завершение перехода на всеобщее среднее образование, фундамент для которого мы должны готовить уже сегодня.

Некоторые руководители средних школ не хотят заниматься вовлечением учащихся в 9-е классы. Директор Нижневартовской школы № 2 тов. Петров, используя свое служебное положение, исключил из 9 класса шесть учащихся, бросили школу два десятиклассника. За превышение своей власти, самовольное принятие решения об исключении учащихся из школы директору Нижневартовской средней школы № 2 тов. Петрову объявляется выговор.

...Любое исключение считается самовольным и недействительным без санкции на то отдела народного образования.

Директору Петрову приказано: принять все меры по восстановлению ребят на учебу...» — так сообщил нам заведующий Нижневартовского РОНО Э. Н. Звезда.

Вот что сообщил нам директор Нижневартовской школы № 2 А. Д. Петров:

«Направляю вам постановление расширенного заседания местного комитета по рассмотрению статьи «Кто в этом виноват?» Одновременно сообщаю, что ученик Власов Анатолий занял свое место в классе, только не по праву, а по форме».

Далее следует выписка из постановления местного комитета. Вот краткое содержание ее: «...С первых дней работы новой школы обнаружились и до сих пор имеют место недостатки: в школе нет питьевой воды, гардероба, буфета, мастерских, спортзала, кабинетов физики и химии, хозсарая и т. д. Подростки публично курят, умышленно портят школьное имущество, в нетрезвом виде приходят в школу, оскорбляют учителей, приносят финские ножи, патроны и т. д... Педколлектив был вынужден пойти на крайнюю меру... Власов Анатолий, представленный в статье невинным младенцем, был одним из таких, о которых сказано выше»... Далее обида на автора статьи, что факты в адрес школы изложены недоброжелательно...

«Местком постановил: отчисление из 9-х классов учащихся считать правомерным. Учитывая, что Власову нет еще 16 лет, считать возможным восстановить его в число учащихся 9 класса...»

От редакции:

Этот ответ наводит на мысль: дошел ли приказ заведующего РОНО до школы № 2? Или А. Д. Петров не согласен с приказом и аппелирует в местком школы.

Предъявляя претензии к школе, редакция исходила и исходит из того, что школа не может и не должна ограничивать свои функции обучением и воспитанием детей в своих стенах. Она призвана оказывать большое влияние на семьи учащихся, обучать родителей воспитанию детей, помогать исправлять ошибки в воспитании.

И предъявляя к школе гораздо большие требования, чем к семье, это совсем не значит, что мы хотим найти для плохой семьи какую-то лазейку. Нет! Мы не поддерживаем таких родителей. Но школа — государственная организация, на которую возложена основная ответственность за воспитание подрастающего поколения.

Родители могут и не знать, как воспитывать детей, — учитель не знать педагогики не имеет права. Вполне возможно, что эти учащиеся педагогически запущены, и в их семьях, видимо, не все благополучно. Вот поэтому-то для таких ребят и необходим постоянный контроль опытных педагогов. И опять-таки: можно ли обвинять одну семью? Ведь восемь лет их воспитывали и специалисты. Таким образом, факты, изложенные в статье сами говорили за себя, а недоброжелательности здесь не могло и не может быть.

Кажется, местком чего-то вновь не додумал, что-то упустил, принимая постановление, которое противоречит приказу заведующего РОНО. В создавшемся положении, думается, правильнее было бы становиться не в позу обиженных и перечислять, какие еще творятся безобразия в школе, а продумать все до мелочей, чтобы немедленно исправить положение: призвать на помощь родительский актив, депутатов, самих учащихся... Много возможностей и их все необходимо использовать... Кстати, необходимо использовать для этого и страницы газеты, как трибуну для обмена педагогическим опытом, критики «нерадивых» родителей и т. д., но ребят необходимо не только вернуть, но и сделать все возможное, чтобы они окончили 9-й класс.

Исключая их, директор тов. Петров, видимо, успокоил себя тем, что они окончат вечернюю школу. И это, конечно, был бы не худший выход, но почему эти «трудности» надо перекладывать на учителей ШРМ? Да, учителям вечерней школы часто и очень часто приходится исправлять ошибки своих коллег, не жалея времени, заходят они и к родителям своих взрослых воспитанников. А почему? Разве задачи не общие перед школами?

Забывать об этом, когда речь идет о подростках, нельзя никому, а педагогам — тем более.



22 ДЕКАБРЯ — ДЕНЬ ЭНЕРГЕТИКА

Ростовская область. Руками молодежи построен в степи энергетический гигант. Первые блоки Новочеркасской ГРЭС уже выработали несколько миллионов киловатт-часов энергии.

Среди энергостроителей и эксплуатационников развернулось социалистическое соревнование за достойную встречу 100-летия со дня рождения В. И. Ленина.

На снимке: старший машинист энергоблока Анатолий Кумановский и машинист Афанасий Малинин у пульта управления энергоблоком № 3.

Фотохроника ТАСС.

Мера ответственности

Может эта история так и закончилась бы мирно, без газетной статьи. Казалось, все стало на свои места. Рабочего восстановят на своем месте, улажен конфликт.

А этого могло и не быть...

8 числа старший смены котельной 5 квартала Н. Юров пришел на работу. Как и положено за 15 минут до смены.

Вот отсюда и началось. Н. Юров, как старший, отказался принимать котельную. Была причина, веская, технически обоснованная — котлы погашены, не было пара, вода в системе отсутствовала. Но сдававшая смену кочегар Н. Зарубина вместо того, чтобы привести все в порядок, передать котлы в рабочем состоянии, позвала руководство. Старший механик А. Белоглазов, механик В. Заплишный отстранили Н. Юрова от работы. А на другой день вышел приказ: перевести старшего смены Н. Юрова в котельную кинотеатра «Юбилейный».

Почему это случилось? Как могли, заведомо зная правоту человека, отстранить его от работы?

— Н. Юров в тот день нагрубил своей сменщице, хулиганил по отношению к нам, — в один голос говорят тов. А. Белоглазов и В. Заплишный. Не грубил он, товарищи механики, своей сменщице. Об этом говорят и четверо монтажников, работавших в то время в котельной. И только когда вы отстранили его от работы, человек не смог сдержаться.

И нисколько не обоснован ваш приказ, тов. А. Белоглазов, о переводе его в другую котельную. Да, зарплату ему не уменьшили. Работа та же. Внешне выглядит все верно: производственная необходимость. Почему вдруг в один день, именно в тот день, у вас возникла необходимость укрепить квалифицированными кадрами котельную кинотеатра «Юбилейный»? С молчаливого согласия председателя постройкома В. Трофимовича, без ведома самого Юрова приказ о переводе был подписан.

А Юров и там не работает. Вот уже три дня. Нет, он пришел на работу. Просто, место предназначенное ему в смене, было занято другим рабочим. Эти три дня он нигде не работал.

— Конечно, мы восстановим его на прежнем месте работы и уплатим ему за вынужденные прогулы, — говорит тов. Трофимович.

Главный инженер СУ-13 тов. Поткин даже не квалифицирует поступка своих подчиненных:

— Нет, это не каприз главного механика А. Белоглазова, это производственная необходимость. Пишите. что хотите в газете, а дела внутри управления мы будем вести как нам необходимо.

Это не необходимость. Это попрание, в самом прямом смысле, всех человеческих достоинств рабочего. Вот так просто, взять написать приказ о переводе, отстранить, наконец, от работы, сознавая свою неправоту.

Нельзя упрекнуть Н. Юрова в халатном отношении к работе. Специалист своего дела, он добросовестно относился к своим обязанностям. Недаром, узнав об этой истории, в редакцию зашел механик ОГЭМ тов. А. Лисовенко:

— Не верю я в то, что Н. Юров виноват в этой истории. Работу он свою выполнял всегда честно. Если не было нефти, он на руках носил дрова, не было масла — он шел с ведрами на второй участок за ним. Котельная в его смене никогда не стояла.

— Ничего у нас не было, — говорит начальник СУ-13 Б. Вахромеев, — с работы я Н. Юрова не увольнял, и не за что. Пусть напишет заявление о своем несогласии работать в другой котельной и останется на прежнем месте.

Я пишу это, потому что нет еще приказа о том, что Н. Юров будет работать на своем прежнем месте, а только заверения начальника СУ-13 Б. П. Вахромеева и председателя постройкома В. Г. Трофимовича. И чтобы не повторялись такие истории. Этот «конфликт» разбирался два дня. Два дня отрывались люди от работы вместо того, чтобы заниматься своими непосредственными делами. Ведь есть мера, которой меряют свою производственную деятельность, которую строго и свято нужно блюсти каждому руководителю — мера сознания ответственности.

И. ЯСЬКО.

Профсоюзная жизнь

Признать удовлетворительной

На Нижневартовском рыбозаводе состоялась отчетно-выборная профсоюзная конференция. С докладом о работе местного комитета выступил его председатель т. В. Слободсков.

В прениях по докладу выступили 12 человек. Делегаты отметили ряд недостатков, допущенных в работе местного комитета. Так начальник Больше-Тарховского рыбоучастка т. А. Костырев остановился на слабой подготовке кадров механизаторов. о плохом снабжении запасными частями к двигателям. Тов. М. Иванов отметил недостатки в воспитании. Особенно неудовлетворительна воспитательная работа со стороны руководящего состава — мастеров, бригадиров. Среди бригад, цехов и рабочих не налажено социалистическое соревнование.

О задачах на будущий год, перспективах развития рыбозавода рассказал директор Г. Н. Кожевников.

Работе местного комитета за отчетный год признана удовлетворительной. Конференция приняла постановление. направленное на улучшение работы участковых профсоюзных организаций и заводского комитета в целом. Избран новый состав заводского комитета. Председателем избрана А. Вергунова.

В. ПЕТРОВ.

Больше о недостатках

На состоявшемся отчетно-выборном профсоюзном собрании Больше-Тарховского рыбоучастка цеховой комитет во главе с председателем т. Буцаем докладывал о проделанной работе.

Выступившие в прениях отметили слабую работу цехового комитета в минувшем году. В частности, критике подверглись единоличные решения некоторых вопросов со стороны начальника участка т. Костырева: по упорядочению расценок на отдельные виды работ. задержки с выдачей спецодежды. распределение жилплощади.

Всего выступило 8 человек.

В заключение слово взял старший инженер добычи рыбозавода тов. В. Слободсков, который подробно остановился на итогах работы рыбозавода и участка.

После собрания коллективу было показано две серии кинофильма «Щит и меч».

А. ШЕХЕРЕВА,
председатель цехкома рыбоучастка.

РЕДАКЦИИ ГАЗЕТЫ „ЛЕНИНСКОЕ ЗНАМЯ"

УЧИТСЯ У ЛЮДЕЙ И УЧИТ ИХ

Два года назад в цех капитального ремонта скважин пришел работать молодой инженер, коммунист Мамед Курбатович Мамедов. За его плечами были не только оконченный нефтяной институт, но и не малый стаж работы по капитальному ремонту скважин. Назначили его на должность старшего инженера...

Прежний руководитель ЦКРС недоверчиво встретил активную деятельность «новичка». Были споры, были дебаты. И это не случайно. Все видели, что нельзя довольствоваться старыми методами труда. Жизнь настоятельно требовала улучшения работы с кадрами, сохранения их постоянства, укрепления производственной дисциплины. А текучесть кадров была.

Общение с ремонтниками, постоянное изучение их запросов, глубокое знание дела расположили коллектив к инженеру.

— Почему же не выполняется план? — часто задавал себе вопрос Мамедов уже будучи начальником цеха. И пришел к выводу, что слабая механизация производства, устаревшие методы труда никак не способствуют выполнению заданий. А раз нет плана, то нет и премиальных, нет материальной заинтересованности. После упорных «хлопот» в цехе появилась новая техника, работа пошла быстрее. Скважины стали сдавать промыслу раньше срока. Ремонтники повеселели и все меньше и меньше поступало заявлений об увольнении или переводе. С помощью партийной и профсоюзной организаций новый начальник цеха начал сколачивать настоящий рабочий коллектив. И нередко до самого позднего вечера в временной базе цеха, в балке шли горячие, но хорошие споры о том, как лучше организовать производство.

Внимательно слушая мастеров бригад, Мамед Курбатович старался уловить все то цепное, что предлагали люди. Да и как не послушать, если говорят опытные, старые труженики, такие, как бурильщик З. Давлетшин, стаж у которого 19 лет. Как не посоветуешься с ним о том, как лучше поставить цементный мост или произвести пескоструйную гидроперфорацию.

Людей словно подменили. Они, чувствуя постоянную заботу и внимание (например, раньше вахты возили на открытом транспорте, а теперь по настоянию Мамедова — «Ведь здесь не солнечный Баку», — начали возить в теплом автобусе) сроднились с работой, дорожат ею.

Теперь регулярно выполняются планы, выдаются премии за своевременный и качественный ремонт. Ну, а если кто и задумает уволиться, то после беседы с начальником цеха берет заявление обратно. Такой подход к людям, задушевная беседа с ними укрепляет у людей веру в себя, в свои силы и действует порой лучше всяких приказов.

Сейчас у нас нарушение трудовой дисциплины является исключением, а если оно и появляется, то принципиальная, товарищеская критика помогает человеку встать на правильный путь.

Коммунист Мамедов отлично понимает, что без повышения квалификации, без дальнейшей учебы невозможно добиться новых достижений и поэтому является страстным агитатором за этот важный резерв производства. И люди идут учиться. Так, помощник бурильщика В. Зудилин учится в индустриальном институте, помощник бурильщика А. Сурасов и другие члены нашего небольшого коллектива — в вечерней школе.

Еще весной, встав на Ленинскую трудовую вахту, мы решили годовой план по капитальному ремонту выполнить досрочно. Слово свое мы держим крепко. В этом немалая заслуга нашего вожака — коммуниста М. К. Мамедова.

В. АПЕТ,
рабочий ЦКРС НПУ «Мегионнефть».

БОЛЬШАЯ РАДОСТЬ

У коллектива Ваховской восьмилетней школы большая радость: строители и геологи подарили им новое здание. В ноябре состоялось новоселье. Широко распахнулись для ребят двери в хорошо оборудованный спортзал, столовую. В школьной мастерской — слесарные станки. Лаборатория оборудована специальной мебелью, есть и минимум приборов для проведения практических занятий по физике и химии.

Уютно в учительской, где есть условия для отдыха и занятий учителей. Большие возможности для внеклассной, пионерской и комсомольской работы: учебные занятия проходят в одну смену.

Коллектив школы и родители благодарят через газету строителей тт. Осипову, Иванову и других, геологов, в частности, начальника Вахской нефтеразведочной экспедиции Николая Михайловича Морозова, постоянно заботящегося о школе, оказывающего большую помощь в воспитании подрастающего поколения.

Б. СМОЛИН,
директор восьмилетней школы.
п. Ваховск.

От редакции:

Мы очень рады за ребят Ваховской восьмилетней школы и надеямся, что они за такой подарок, заботу и внимание к ним геологов ответят хорошей учебой и сделают все, чтобы по успеваемости занять первое место по району и приумножить славу своей школы хорошими и добрыми делами.

Дорогая редакция!

Я ежедневно езжу на работу в старый поселок. Так приходится ездить десяткам людей. Утром все приходят на остановку, долго стоят, мерзнут. Некоторые начинают голосовать, самые смелые идут пешком. Автобус подходит к 9 часам. Ходят они уже два месяца, а до сих пор нет твердого расписания.

Неужели это так трудно сделать? Ведь в прошлом году автобус отходил с 5-го квартала ровно в 8 часов 30 минут и все успевали на работу.

Почему руководители, отвечающие за это, проявляют такое равнодушие?

В. ЛОТАРЕВА.
п. Нижневартовск.

Отзовись, товарищ!

В октябре к нам пришла беда — я тяжело заболела, а медработника с августа в Былино не было. Помощь оказывали медработники из Зайцевой Речки, добраться туда можно было только вертолетом. 30 октября состояние мое ухудшилось, не было лекарств и не было вертолета. 3 ноября мне было совсем плохо, к счастью, недалеко от дома приземлился вертолет, муж попросил пилота доставить меня в больницу. Пилот не только доставил меня, но и вызвал скорую помощь. Мы очень благодарны людям, которые помогли нам: сутками не отходили от меня фельдшеры Белозерова и Сармаева, много внимания было и со стороны врачей, сестер, нянь терапевтического отделения больницы. Но кто был пилот?

Отзовись, товарищ!

МЕТЕЛЕВА.

* * *

ЧИТАТЕЛИ ОБСУЖДАЮТ

Недавно в районной библиотеке прошла читательская конференция по книге М. Халфиной «Мачеха». Книга эта заинтересовала читателей, большинство из которых оказались людьми уже не молодыми, имеющими какой-то жизненный опыт. Тем интереснее был разговор, более веско звучали выступления. Свое мнение о герое книги Павле Олеванцеве высказала Галина Андреевна Трофимова, заведующая районным отделом социального обеспечения. Активно выступали З. И. Велигжанина, А. В. Котович, А. Ф. Бахтиева.

Т. ТИХОНОВА,
заведующая районной библиотекой.

„У НАС В КЛАССАХ НА ЭТОЙ НЕДЕЛЕ"

В ученической комнате Нижневартовской школы № 2 висит небольшой стенд «У нас в классах на этой неделе». Подойдите к стенду, и вы узнаете, какие беседы, классные часы, сборы намечены и уже прошли в классах. «Учиться на совесть — твое личное дело, или обязанность перед обществом?» — об этом говорили на классном часе в 10 «б». Немало интересных дел и в других классах.

Г. АНТОНОВА.

Наша Тамара

Работает сестрой в процедурном кабинете Тамара Сагитова. Ее добрым, нежным рукам смело доверяется каждый больной. Редко скапливается у двери кабинета очередь, когда дежурит Тамара. И на вопрос: «Кто сегодня принимает?»—выходящие больные тепло отвечают: «Наша Тамара».

Н. СКОСЫРЕВА

Нам отвечают

НАЧАЛЬНИК ЭМЦ тов. Добровольский сообщает редакции на заметку «Отключают энергию» № 135: «Факт действительно имел место. Из-за остановки энергопоезда и нехватки электроэнергии было установлено ограничение; в течение недели поочередно производилось отключение по участкам. Ограничению не подлежали магазины, столовые, детские сады и т. д., в связи с этим часть домов, включенных параллельно в эти линии, не отключалась, в настоящее время этот участок снабжается электроэнергией».

* * *

В ЗАМЕТКЕ «Где ты, транспорт?» № 137 поднимался вопрос о доставке рабочих на объекты. О том, как этот вопрос решается в автобазе № 9, сообщил в редакцию заместитель начальника автобазы по эксплуатации тов. Абдулаев:

«У нас в автобазе для доставки рабочих круглые сутки дежурит автомашина с закрытым кузовом. Начиная с 5 час. 45 мин. утра, она совершает подряд несколько рейсов из старой части поселка и с 5-го квартала в автобазу. Такая организация положительно сказывается на производительность труда и своевременный выход автомашин на линию».

СТАТЬЯ «Можно ли забывать об обслуживании трудящихся?» № 136 обсуждалась в коллективах всех филиалов комбината бытового обслуживания, — сообщает нам директор комбината. — Работники, у которых были обнаружены неоформленные заказы, наказаны в административном порядке. По вопросу расширения производственных площадей администрация КБО не раз обращалась в исполком райсовета, а также в НПУ «Мегионнефть», но вопрос этот до сих пор не решен».

ОТСТУПИ, ОГОНЬ!

Резкий звонок, и в телефонной трубке взволнованный голос:

— Горит девяносто шестой дом!

А в следующее мгновение пожарные машины уже неслись к месту происшествия. Командир дежурного звена Леонид Иванович Белоглазов, быстро оценив обстановку, подал команду, и его помощники Владимир Иванович Мазанов и Владимир Михайлович Суриков в две минуты мощными струями воды «задавили» пламя, охватившее стены и потолок кухни. Но огонь продолжал бушевать где-то в углу, куда подобраться со шлангом было нельзя. Жильцы дома сообщили, что это горит газовый баллон. Рискуя жизнью, Владимир Мазанов бросается в наполненную едким дымом кухню и через некоторое время выбрасывает в окно объятый пламенем пропановый баллон. До взрыва оставались какие-то секунды.

Пожар потушен. Спасен 8-квартирный дом и, может быть, несколько жизней.

Отчего же произошел пожар? Хозяйка квартиры Раиса Пивоварова подложила под клапан газового баллона дробинку, так как ранее клапан не пропускал газ. Это вместо того, чтобы вызвать дежурного слесаря райгаза. Перекрыв клапан, она спокойно ушла на работу. Но газ продолжал поступать и, накопившись, загорелся. Перегорела трубка, через которую поступал газ, и пламя устремилось на стены дома.

Спасла оперативность пожарных, которые день и ночь бдительно несут службу по охране социалистического имущества. Участковый уполномоченный младший лейтенант Талиб Фатхуллин на занятиях с пожарными добился отличных успехов: за три минуты работники Мегионского пожарного депо могут по боевой тревоге выехать и развернуться для боевых действий в любом микрорайоне поселка. Настоящий случай показал, что так действовать они могут не только на учениях. Все возникавшие в этом году пожары были затушены в стадии загорания. Спасено от огня социалистического имущества на сотни тысяч рублей. И в этом большая заслуга пожарников Мазанова, Белоглазова, Сурикова, Стороженко и других работников Мегионского пождепо.

Б. ЛЕВАНДОВСКИЙ.
п. Мегион

Районная конференция ДСО „Труд“

В Нижневартовске состоялась конференция районного совета ДСО «Труд». С отчетом о проделанной работе выступил председатель районного совета общества «Труд» Виталий Литвинов. Деятельность совета признана удовлетворительной.

Конференция избрала пленум районного совета ДСО «Труд», в который вошли т.т. Майданов, Литвинова, Драницын, Бударин, Базуев, Ласкин, Литвинов, Тредуб, Дворецкий, Желтов, Зарницкий, Ахметзянова, Токарев, Удовенко, Костылева.

Избрана ревизионная комиссия. Председателем районного совета добровольного спортивного общества оставлен тов. Литвинов.

Природа и человек

Куст здоровья

В ОСЕННЮЮ ПОРУ на лесных опушках, в поймах рек, по оврагам веселым оранжевым пламенем вспыхивают невысокие кусты шиповника. Внимание каждого привлекают его блестящие ягоды, которые так заманчиво искрятся пунцовыми огоньками среди пестрой листвы.

Свое название шиповник получил недаром: он колюч, ветки густо усажены острыми шипами. Это защита растения от травоядных животных.

Дикорастущий шиповник — родственник тех прекрасных роз, красота которых прославлена в легендах и сказаниях, воспета поэтами и художниками. В отличие от изнеженных садовых роз он неприхотлив к почвам и условиям жизни, ему не страшны ни морозы, ни засухи. Он обладает завидным «здоровьем», живет до 400 лет.

Свыше сотни видов шиповника в изобилии растет в лесах по всей нашей стране — от Кавказа и Средней Азии до Якутии и Камчатки. Шиповник используется как декоративный кустарник. Розовыми или красноватыми душистыми цветами он украшает бульвары и скверы. Даже осенью, когда опадают листья, долго радуют глаз его красно-оранжевые ягоды, облепляющие голые веточки.

Куст шиповника с обильным урожаем — это целое богатство. С древнейших времен люди знали и высоко ценили целебные свойства его плодов. На Руси еще в XVI веке их применяли, например, для лечения цинги, болезней желудка, сердца.

И в наши дни шиповник широко используется в медицине при различных заболеваниях. Он способствует заживлению ран, улучшает обмен веществ. Его рекомендуют для лечения малокровия, восстановления сил после болезни.

Плоды шиповника — настоящая копилка витаминов. Стоит съесть две-три ягодки, и вы получите суточную порцию витамина А и С. В шиповнике, особенно в иглистом и коричном, витамина С значительно больше, чем в прославленной черной смородине, апельсинах и лимонах. Кроме перечисленных витаминов, есть в шиповнике и другие — B_2, К, Р. В плодах содержатся также каротин, сахар. Они богаты различными минеральными солями и полезными кислотами. Листья тоже насыщены витаминами, содержат аскорбиновую кислоту.

Пищевая промышленность выпускает различные витаминные концентраты, сироп, таблетки, драже из шиповника. Из свежих плодов варят повидло, идущее для конфетных начинок. Из лепестков можно приготовить ароматное варенье, наливки, туалетную розовую воду. Целебны витаминозные кисели, компоты, настои из сухих плодов шиповника. Они прибавляют бодрости и сил, предохраняют от заболевания гриппом, ангинои.

Скромный куст шиповника с его дивными плодами — поистине куст здоровья человека.

А. ЯБЛОКОВ,
академии.

Новые фильмы



Новый художественный фильм «Скуки ради» поставлен по одноименному рассказу М. Горького режиссером А. Войтецким на киностудии имени А. П. Довженко. Автор сценария — А. Войтецкий, Ю. Ильенко, Ю. Пархоменко, Е. Хринюк. Главный оператор — В. Башкатов.

Перед зрителем развертываются картины о страшной действительности дореволюционной России. Жестокий, ханжеский мир мещанства, отупевшего от беспросветной скудности жизни. Мир равнодушных обывателей, в котором скуки ради можно довести человека до самоубийства.

На снимке: в роли кухарки Арины — артистка Майя Булгакова.

Фотохроника ТАСС.

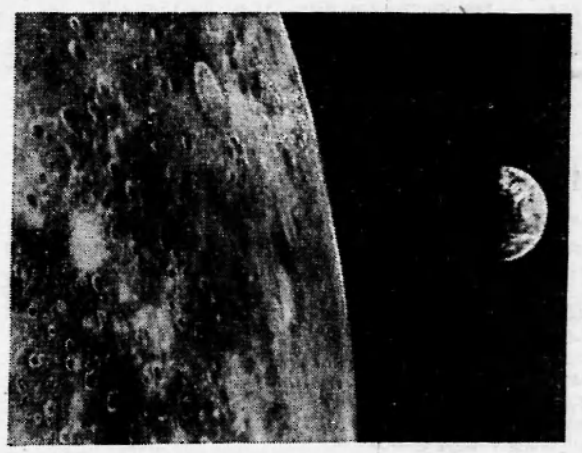

Как уже сообщалось в печати, во время полета советской автоматической станции «Зонд-6» были получены и доставлены на Землю фотографии Луны и Земли.

Фотографирование производилось аэрофотоаппаратом, установленном на борту станции. Было проведено два сеанса фотографирования: первый — на подлете к Луне с расстояния около 11 тысяч километров, второй — во время облета станцией невидимой с Земли стороны Луны с расстояния, примерно, 3,3 тысячи километров. Оптическая ось аэрофотоаппарата ориентировалась в пространстве автоматически и притом так что во время первого сеанса на снимках Луны изображены части видимой и невидимой с Земли стороны Луны, а во время второго сеанса вместе с Луной на один и тот же кадр фотографировалась Земля.

Публикуемый снимок получен во время второго сеанса фотографирования 14 ноября в 5 час. 48 мин. по московскому времени. На снимке представлены изображения восточного края Луны и планеты Земли. Расстояние до Луны в момент съемки составляло около 3,3 тысяч километров, до Земли—388 тысяч километров. На снимке Луны виден ряд крупных и много более мелких кратеров. Следует отметить, что одной из характерных черт рельефа обратной стороны Луны является наличие длинных цепочек из мелких кратеров, расположенных в том или ином направлении. На видимой с Земли стороне Луны такое явление четко не выражено.

Что касается Земли, то она почти полностью закрыта облаками. Лишь в середине изображения видна часть Индийского океана и справа в южном полушарии едва просматривается часть побережья Австралии.

Фотографии Луны, возвращаемые на Землю, представляют собой весьма ценный источник научной информации. Они, например, позволяют картографировать поверхность обратной стороны Луны гораздо более точно и подробно, чем это делалось до сих пор путем передачи фотоизображения телевизионным способом. Это же относится и к измерению фотометрических характеристик поверхности Луны с целью получения информации о ее физических свойствах.

Снимки, на которых вместе с изображением Луны дается изображение Земли, позволяют получить информацию о взаимном пространственном расположении Земли, Луны и космического корабля. Сравнение этой информации с заранее заданной (т. е. расчетной) позволит с еще большей точностью рассчитывать трассы дальнейших полетов.

Методы, применявшиеся при фотографировании Луны космической станцией «Зонд-6», могут быть использованы и при фотографировании других планет.

Фотохроника ТАСС.

Путь к нефти

Все дальше на Север уходит «дорога нефти», как многие называют железнодорожную линию Тюмень — Сургут. Сейчас только Иртыш мешает старинному Тобольску получить железнодорожную станцию. Но уже строится через реку тысячеметровый мост, уже сегодня можно познакомиться с проектами здания вокзала. Он создан группой сотрудников новосибирского института «Сибгипротранс» под руководством автора проекта — архитектора Владимира Петровича Авксентюка. Это — здание современных форм, его построят из современных материалов — бетона, металла, стекла.



Световой фонарь, по форме напоминающий стилизованные елочки— традиционный тобольский пейзаж, — зальет естественным светом центральный зал. На торце здания — старинный герб Тобольска. Строение облицуют камнем, который доставят из Киева. Предусмотрен максимум удобств для пассажиров и железнодорожников. В новый комплекс входят гостиница, автовокзал, почта. Свою работу проектировщики посвящают столетию со дня рождения В. И. Ленина.

Ю. ЛУШИН,
собкорр. «Огонька».
Фото В. Турбина.

ТЕЛЕПРОГРАММА

ЧЕТВЕРГ, 19 ДЕКАБРЯ.

19.00 Фильм для детей **«Стрекоза и муравей».**
19.10 Новости.
19.20 Фильм **«30 минут с Шолоховым».**
19.50 Спокойной ночи, малыши! Фильм **«Снежная сказка».**
20.00 Передача **«На страже социалистической законности».**
20.15 Художественный фильм **«Петр Первый»** (1 серия).

ПЯТНИЦА, 20 ДЕКАБРЯ.

19.00 Документальный фильм **«Обычный рейс».**
19.50 Новости.
20.00 Спокойной ночи, малыши! Фильм **«Заяц-русак».**
20.10 Художественный фильм **«Петр Первый»** (II серия).

ПОЧЕМУ МЫ ТАК ГОВОРИМ

«На лбу написано»

Это выражение применяется в том случае, когда хотят сказать, что у какого-то человека все можно понять по выражению его лица. Однако происхождение его не столь невинно, как его современное значение. Возникло выражение «на лбу написано» на основе жестокого обычая прошлых времен клеймить преступников раскаленным железом. Такое клеймо ставилось сначала на правой щеке. При царе Алексее Михайловиче «бунтовщикам» выжигали на лбу букву «Б» для того, чтобы сразу было видно, что этот человек считается преступником. Таким образом, «на лбу написано» — первоначально имело буквальное значение — у человека действительно на лбу было написано его прошлое.

Необычное

С удивительными фактами столкнулись ученые Грузии в последнее время. Оказывается, музыка способствует росту злаков. На опытном поле через громкоговорители проигрывали симфоническую и джазовую музыку, и растения на «музыкальном» участке росли быстрее, чем на обычном. Этот феномен ученые пока объяснить не могут.

Многолетние наблюдения показали, в тех районах республики, где число грозовых дней больше, урожай пшеницы, ячменя и кукурузы намного выше. И созревают злаки быстрее. Например, хлеба — на 10—20 дней раньше, чем в районах с меньшим количеством гроз. Ученые пришли к выводу, что на урожай и ускоренное созревание зерновых культур оказывает влияние электромагнитное поле, возникающее во время грозы. В. КАДЖАЯ.

Редактор В. КОРЧЕМНИН.

Нижневартовская вечерняя общеобразовательная средняя школа объявляет январский набор в 5, 6, 7, 8 классы ускоренного обучения. Учащиеся ШРМ пользуются льготами.

Желающие учиться обязаны подать заявление с приложением документа об образовании и справки с места работы.

Прием документов с 7 часов вечера до 11 часов вечера ежедневно в здании ШРМ в дни работы школы. Начало занятий 13 января 1969 года с 7 часов вечера.

ДИРЕКЦИЯ ШРМ.

19 декабря 1968 года в 10 часов утра в поселковой библиотеке состоится очередная сессия поселкового Совета. Исполком просит всех депутатов принять активное участие в работе сессии. ПОСЕЛКОВЫЙ СОВЕТ.

Нижневартовская типография управления по печати Тюменского облисполкома. Заказ 411.

Пролетарии всех стран, соединяйтесь!

ЛЕНИНСКОЕ ЗНАМЯ

ОРГАН НИЖНЕВАРТОВСКОГО РАЙОННОГО КОМИТЕТА КПСС И РАЙОННОГО СОВЕТА ДЕПУТАТОВ ТРУДЯЩИХСЯ ТЮМЕНСКОЙ ОБЛАСТИ

№ 152 (2510) Год издания 27-й | СУББОТА, 21 ДЕКАБРЯ 1968 ГОДА | Цена 2 коп.

Вооружить рабочего знаниями

Читатели, видимо, заметили уже, что почти ежемесячно на страницах газеты появлялись материалы о школе рабочей молодежи: к молодым производственникам обращались учителя, руководители школы, сами учащиеся, были и самоотчеты школы и тревожные сигналы об отсеве, итогах комплектования и т. д.

Повышение общеобразовательного минимума молодежи — актуальная проблема нашего времени, значение которой определило постановление президиума ВЦСПС, бюро ЦК ВЛКСМ и Министерства просвещения СССР, принятое в апреле 1967 года.

Следует отметить, что педагогический коллектив школы проводит в этом отношении большую работу. Учитель не просто работает с каждым учеником индивидуально, а ведет борьбу настойчивую, упорную, за каждого ученика в отдельности, чтобы учащимся создавались условия на производстве, а иногда убеждают самих учащихся, чтобы не отступали, не поддавались трудностям. А сколько сделал педколлектив, чтобы к началу учебного года школа была оборудована. И за сравнительно короткий период школа имела уже все необходимое: новые шкафы, столы, наглядные пособия, создается школьная библиотека. Хорошо помогли руководители организаций, чьи производственники приходят сюда за знаниями: НПУ, СМУ-5, СУ-909, 95 автобазы и д р. Правда, находились иногда люди, которые советовали учителям сложиться по десятке и выкупить пособия, книги, хотя каждая профсоюзная организация имеет на это специальные средства и обязана помогать школе.

Надо отдать должное в этом отношении директору школы Т. Д. Шуваеву, человеку поистине неутомимому, горячо болеющему за свою школу, работающего разумно, по-хозяйски.

Ученики и учителя встречаются вечером, а днем, казалось бы, у учителя ШРМ свободное время, подготовка к урокам. Да, готовиться приходится много: ведь необходимо не только хорошо знать материал, но и суметь так построить урок, чтобы рационально, разумно была использована каждая минута. Ученик-вечерник порой не успевает перед школой заглянуть в книгу. Но основная забота у учителя все-таки не эта. Чтобы вечером эффективно прошел урок, днем учителя бывают частыми гостями там, где трудятся их воспитанники. Не всегда приветливо их встречают руководители, а иногда и сам ученик предпочитает предусмотрительно «исчезнуть», не желая встречаться с учителем. Все бывает: радостно, когда «поход» на второй участок или в старый поселок увенчаются успехом, до боли обидно, когда время потрачено напрасно.

Но в любом случае коллектив не бездействует, и если к вам, товарищи руководители организаций, пришел учитель вечерней школы, не избегайте разговора с ним и помните: этот человек беспокоится не только об общеобразовательном минимуме вашего рабочего, но и о культуре вашего производства, качестве работы, дисциплине труда, творческой активности молодых производственников. А дело с обучением кадров обстоит далеко не благополучно. Об этом свидетельствуют факты, вскрытые на проведенной недавно встрече профсоюзных руководителей, кадровиков, членов комиссий содействия школе.

Руководители предприятий не должны отделываться только составлением списков рабочих, подлежащих обучению, а чаще бывать в школе, следить самим за посещаемостью, заслушивать отчеты учащихся об успехах.

Бросила школу бригадир штукатуров-маляров из СУ-13 Нина Ларина, которую не раз убеждала классный руководитель Е. Гензе, руководство СУ-13 не сумело повлиять и возвратить ученицу в школу.

Не все руководители соблюдают законы и в отношении льгот для учащихся. Профсоюзные комитеты не должны мириться с подобным положением. Членам комиссий содействия необходимо, видимо, чаще встречаться, делиться опытом, составлять планы мероприятий по вовлечению молодежи в школу, проведению вечеров отдыха и пр. Только при активной помощи со стороны всех организаций школа сможет решить эти проблемы.

ДО ПУСКА САМОТЛОРА ОСТАЛОСЬ—101 ДЕНЬ

Завтра — День энергетика



Комсомолец Владимир Петров пришел в коллектив энергоцеха из рядов Советской армии. За короткое время он в совершенстве освоил специальность электромонтера и сейчас он один из лучших в цехе.

Он является активным общественником, редактором стенной газеты энергоцеха. Комсомольская организация избрала Владимира своим секретарем.

На снимке В. Петров.

Фото А. НОВОСЕЛОВА.

Электроэнергетике и электрификации народного хозяйства принадлежит ведущее место в создании материально-технической базы коммунистического общества, в развитии всех отраслей экономики, в осуществлении современного технического прогресса. Коммунистическая партия и Советское правительство на всех этапах развития советской экономики придавали и придают большое значение высоким темпам их развития. Советская электрификация за полувековую историю своего развития прошла большой путь от мелкого, представленного малоэкономичными, разрозненными электроустановками энергетического хозяйства царской России к мощным высокоавтоматизированным электростанциям, объединенным в энергосистемы. Советские электроэнергетики успешно выполняют задания пятилетнего плана. Только годовой прирост киловатт-часов электроэнергии в 1967 году в двадцать два раза превысил всю выработку электроэнергии России в 1913 году. Свой праздник энергетики встречают новыми успехами в социалистическом соревновании за успешное выполнение заданий пятилетнего плана, за достойную встречу славной исторической даты — 100-летия со дня рождения В. И. Ленина.

Колелктив электромеханического цеха НПУ «Мегионнефть», встречая День энергетика, может с гордостью сказать, что сегодня энергетическая мощность в 70 раз превышает имевшуюся в 1964 году стакиловаттную установку. Сегодня наш поселок потребляет электроэнергии до 5 000 тысяч киловатт в час. За 11 месяцев 1968 года выработано около 11 миллионов квт в час.

В 1964 году в организованном электромеханическом цехе работало всего полтора десятка человек, сегодня наш коллектив вырос до 120 человек. Работниками электромеханического цеха проведена большая работа по обеспечению населения поселка электроэнергией. За последние пять месяцев было перетянуто около 50 километров воздушной линии ЛЭП-04 кв ревизия всех подстанций и электрооборудованя. Переконструированы электролинии 15 и частично 5-го квартала, капитально отремонтированы два дизель-генератора. Электрики цеха провели значительные монтажные работы в различных предприятиях и в квартирах поселка. Лучшими производственниками считаются у нас С. Хазимулин, В. Сидоров, Б. Махлутин. В. Енбаев, Н. Гриб и многие другие.

В 1969 году коллективу предстоит сделать вдвое больше объем работ по подготовке электроснабжения и комплектования оборудования для круглогодовой эксплуатации Мегионского месторождения нефти и по обустройству уникального месторождения Самотлорского.

С. ПЕТРОВ,
секретарь парторганизации ЭМЦ.

Сегодня на Самотлоре

Участку № 3 строительно-монтажного управления № 5 поручена большая и ответственная работа на Самотлорском месторождении нефти.

Ему предстоит смонтировать тридцати трех километровый водовод, 35 километров выкидных линий, произвести обвязку скважин, построить дожимную и кустовую насосные станции к 1 апреля 1969 года.

Сегодня комплексная бригада Владимира Ивановского в составе 15 человек проложила первые полтора километра водовода от скважины №200 и ведет сварку труб на стеллажах в стометровые плети и расчистку трасс.

М. ПАЛКИН,
начальник СМУ-5.

ПОЧИН ПОДХВАЧЕН

Лесозаготовители Охтеурского госпромхоза, следуя почину лесорубов Комсомольского ЛЗУ — интенсивно работать в зимнее время, наращивает темпы заготовки.

Бригада, возглавляемая ветераном Великой Отечественной войны тов. Г. Орловым ежедневно выполняет сменное задание на 115—120 процентов. На ее счету много сверхплановой древесины.

Свой успех в труде коллектив посвящает знаменательной дате — 100-летию со дня рождения В. И. Ленина.

В. БУРУНДУКОВ,
директор Охтеурского госпромхоза.

Навстречу новому году

Дружный, слаженный коллектив продавцов работает в магазине «Маяк» орса НПУ «Мегионнефть». Встав на ленинскую трудовую вахту, каждый продавец взял индивидуальные социалистические обязательства, а в целом коллектив магазина борется за право называться коммунистическим. Доброй славой в трикотажном отделе пользуется продавец В. Проскурякова, продавец галантерейного отдела Р. Нагуманова, продавец отдела тканей Д. Трунина. Весь коллектив борется за высокую культуру обслуживания покупателя, внедрение прогрессивных методов торговли. План за 11 месяцев магазином выполнен на 103 процента.

Готовясь к предпраздничной торговле, продавцы решили украсить полки новогодними подарками для мужчин и женщин.

А. БИБИКОВА,
зав. магазином «Маяк».

Я б в строители пошел

Современное предприятие требует грамотных квалифицированных рабочих. Поэтому подготовке кадров в нашей стране уделяется большое внимание. Партия и правительство делают все, чтобы на наших предприятиях работали хорошо знающие свою профессию люди.

— Расширить подготовку квалифицированных рабочих для всех отраслей народного хозяйства. Довести прием учащихся в профессианально-технические учебные заведения в 1970 году до 1 700—1 800 тысяч человек, что в 1,7—1,8 раза больше, чем прием в среднем за год за прошедшее пятилетие, — говорится в Директивах XXIII съезда КПСС.

В Нижневартовске заведением, готовящим кадры квалифицированных рабочих, является учебно-курсовой комбинат треста «Мегионгазстрой». Здесь как с отрывом, так и без отрыва от производства готовят для строительных подразделений рабочие кадры более чем по 20 специальностям.

О необходимости подготовки квалифицированных рабочих говорят хотя бы такие цифры. Если за октябрь месяц по плану намечалось подготовить без отрыва от производства 60 человек, фактически окончили различные курсы 137 человек.

Большая нужда, значит, в специалистах на предприятиях Нижневартовска. Нужны, очень нужны везде умелые руки.

Как же относятся к повышению квалификации и приобретению новой специальности своих рабочих руководители предприятий?

Каждое строительное управление, участок имеет свой план подготовки кадров. Согласно его руководство подбирает контингент, комплектует группы и направляет их в УКК. Так должно быть. На самом деле некоторые организации не по-деловому подходят к этому.

Примером этому — СУ-18. Руководство этого управления вообще не заботится о подготовке квалифицированных рабочих. Так в УКК была подана заявка за подписью главного инженера Г. Меглицкого на обучение 150 человек по таким важным профессиям как машинисты очистных машин, машинисты изолировочных машин, изолировщики, трубоукладчики. Получили профессию всего лишь 70 человек. На неоднократный запрос работников УКК тов. Г. Меглицкий ничего не предпринимал. И это в то время, когда в СУ-18 мало высококвалифицированных рабочих. А объекты, сдаваемые в эксплуатацию, строителями из СУ-18 очень низкого качества. Необходимо в корне изменить позицию, занимаемую в этом отношении тов. Меглицким.

Можно еще добавить несколько предприятий, в частности, автохозяйств, пренебрегающих этой формой обучения.

Серьезно к этому вопросу подошли руководители СУ-12, СУ-13 и другие, которые заботливо растят свои кадры. Из СУ-13, например, сейчас занимается группа штукатуров-маляров с последующим направлением на работу.

Специфика работ в условиях Севера необычна. Сюда, по договорам с различными строительными организациями и предприятиями приезжают, как правило, малоквалифицированные или с другой специальностью люди. Их необходимо обучить. Запросы производства велики. Планом на 1968 год было намечено подготовить 740 человек. Обучено было 864. Это огромная работа, проделанная педагогическим коллективом, такими как директор УКК Л. Широбакин, мастер А. Исаков, преподаватели П. Малышев и Г. Чапилева и другие.

Однако полностью кадрами комбинат не укомплектован. Нехватает преподавательского состава по многим профессиям. И расширять УКК необходимо с помещения. Три небольших класса в Нижневартовске и один в Мегионе (филиал) — вот чем располагает это учебное заведение. Перед руководством треста ставился неоднократно вопрос о предоставлении учебному комбинату нового здания. До сих пор УКК занимает помещение, не пригодное для занятий.

В настоящее время планом предусмотрено значительное увеличение нефтедобычи, расширение фронта строительных работ, создание новых строительных организаций. И прежде всего стоит вопрос о качестве сдаваемых объектов. Для этого необходим контингент хорошо подготовленных квалифицированных рабочих. Только тогда можно вести разговор о таком важном показателе как досрочное выполнение плана.

Чтобы иметь такие кадры, нужно больше уделять внимания их обучению, повысить роль учебно-курсового комбината. Руководители предприятий должны серьезно отнестись к этому.

И. ЯСЬКО.



Татарская АССР. Татарское ордена Ленина меховое объединение по праву называют меховым цехом страны. На его фабриках изготовляются женские и детские пальто, спортивные куртки, головные уборы, воротники, одежда для полярников. Недавно на художественном совете Всесоюзного института ассортимента изделий легкой промышленности и культуры одежды при Госплане СССР утверждено более двухсот новых моделей на 1969 год, созданных казанцами. 70 из них получили самую высокую оценку.

На снимке: конструктор-модельер по детской одежде Людмила Земцова (слева) и мастер по качеству Роза Нигматуллина готовят новые модели к массовому пошиву.

Фото Б. Мясникова.

Фотохроника ТАСС.

Решение принято, а знаков нет

Еще до появления в нашей газете от первого октября статьи под заголовком «Не пора ли...» исполкомом Нижневартовского поселкового Совета депутатов трудящихся было принято решение «О наведении порядка в движении транспорта в черте поселка». В решении отмечалось, что отдельные водители звтотракторного транспорта совершенно не соблюдают правил уличного движения, в неположенных местах ездят на повышенных скоростях, не выполняют указания дорожных знаков. Так, например, водитель Нижневартовской АТК М. Прорубникова въехала под дорожный знак «Въезд воспрещен». Хуже того, она категорически отказалась предъявить документы общественному автоинспектору. Тракторист трубоукладчика № 301 этой же конторы в районе 14 квартала переехал через тротуар.

Принятым решением были предупреждены все руководители автохозяйств, а инспектору ГАИ тов. Мальцеву предлагалось лишить за нарушение правил уличного движения водительских прав шофера М. Прорубникову. Усилить контроль за движением транспорта, привлекать нарушителей к ответственности, дать заявку ДСРУ и ЖКК НПУ изготовить необходимое количество дорожных знаков и развесить по схеме ГАИ в срок до 10 октября. Во всех автохозяйствах рекомендовалось провести собрания с водительским составом.

Как ни странно, дорожные знаки до сих пор не расставлены, а движение транспорта заметно ухудшилось. Исполком поселкового Совета своим решением обязал начальников ДСРУ и ЖКК НПУ в срочном порядке изготовить необходимое количество дорожных знаков и вывесить их в определенных местах.

ОТ РЕДАКЦИИ: уважаемый товарищ Звягин! Принятие решения — это только начало дела. Организовать его выполнение, проконтролировать, навести полный порядок в этом важном вопросе, — вот что требуется после принятия решения.

Творцы народного искусства

5 декабря в Ларьякском Доме культуры состоялся районный смотр-конкурс национальной художественной самодеятельности, посвященный 100-летию со дня рождения В. И. Ленина.

Целью смотра являлось дальнейшее развитие, пропаганда художественной самодеятельности среди национального населения района, повышение идейно-художественного уровня, улучшение репертуара национальных самодеятельных коллективов, широкое вовлечение в них новых участников из числа коренных жителей, организация новых коллективов художественной самодеятельности.

Следует отметить, что работники Ларьякского Дома культуры Валентина Герасимовна Батурина и Раиса Сергеевна Осипова серьезно подошли к этому вопросу.

Смотр открылся песней о Ленине. Со сцены Ларьякского Дома культуры зрители слушали песни на хантыйском языке «Горят костры далекие», «Ой, хотела меня мать» в исполнении вокальной группы. Лариса Сигильетова и Мария Натускина спели хантыйские частушки. Вокальный квартет в составе Марии Каминой,, Ларисы Сигильетовой. Марии Натускиной и Нины Сигильетовой исполнил иа хантыйском языке песни «Расцветай, Сибирь» и «Уральская рябинушка». Люба Натускина прочитала народную хантыйскую сказку «Два брата».



Особенно тепло зрители принимали танцы «Лесные узоры», «Радость пруда», «Старинный хантыйский танец». Живо, темпераментно, задорно танцевальный коллектив исполнил по просьбе зрителей пришлось повторить.

Интересно была оформлена сцена: на заднике изображен чум, олени, собаки, на кулисах хантыйские орнаменты.

Танцевальный коллектив в Доме культуры состоит из 16 человек, в него входят учащиеся 8—10 классов. Костюмы, в которых девочки исполняли танцы, были сшиты умело и с любовью — шили их сами участницы.

Не случайно смотровая комиссия присудила танцевальному коллективу денежную премию в сумме 50 рублей. Премиями были награждены также Нина Еремина и Катя Батурина за активное участие в работе танцевального коллектива и инициативу его организации. Отмечена и национальная вокальная группа. Ценными подарками награжден вокальный квартет.

Одновременно со смотром-конкурсом проходила выставка изобразительного и прикладного искусства. Много работ было представлено воспитанниками Ларьякского интерната, коллектив которого был награжден Почетной грамотой. За работу «Гуля Королева» и «Великому Октябрю слава» юная художница ученица 9 класса Валя Прасина отмечена ценным подарком. Художник Владислав Несговоров за работы «Охота на львов» и «В голубом просторе» награжден Почетной грамотой.

Интересные работы представили чехломейские искусницы Анна Кузьмовна и Анастасия Матвеевна Чумины. Посетители выставки любовались их работами, вышитыми бисером игольницей, кисетом и сумкой (смотрите снимок).

М. СЕМЕНОВА,
заведующая отделом культуры.

Для удобства пассажиров

Все более увеличивается грузовой и пассажирский поток в Нижневартовском аэропорту. Для удобств пассажиров на зимний пермод кроме рейса 223, совершаемого самолетом АН-24, он приходит к нам ежедневно в 13 часов, через день по нечетным числам, такой же лайнер рейсом 227 в 16 час. 20 минут будет доставлять около пятидесятн человек.

Кроме этого, почтово-грузовой самолет ЛИ-2 рейсом 323 ежедневно из Тюмени через Нефтеюганск, Сургут доставляет в Нижневартовск в 11 час. 25 минут и обратно почту, груз и пассажиров.

По нечетным числам самолет ЛИ-2 рейсом 313 доставляет людей из Ханты-Мансийска через Нефтеюганск, Сургут в Нижневартовск в 9 часов 20 минут московского времени.

Р. ИШМИТОВ.

НАМ ОТВЕЧАЮТ

На письмо врача Мегионской больницы тов. Славина («Помогите транспортом», № 136 за 14 ноября) отвечает председатель исполкома Мегионского поссовета тов. Храмцов: «Договоренность с руководителями организаций, имеющих транспорт, о выделении машины больнице есть, но больница не имеет средств для оплаты. В настоящее время отремонтирована больничная машина скорой помощи».

* * *

НА ЗАМЕТКУ «Дом на сваях», опубликованную в № 122, отвечает начальник СУ-13 тов. Вахромеев: «Нами приняты меры к утеплению цокольного перекрытия минеральной ватой, выполнена дощатая забирка с засыпкой опилками до летнего периода, когда появится возможность сделать бетонный цоколь. Бетонный цоколь будет сделан в мае 1969 года».

МОЛОДЕЖЬ ВЕЧЕРАМИ УЧИТСЯ



Успешно совмещает учебу с работой моториста Нижневартовского речного эксплуатационного участка Альдон Голодок.

— К работе Альдон относится добросовестно, в навигацию работал матросом, сейчас переведен в мотористы.

— Славный юноша, — характеризует его председатель местного комитета эксплуатационного участка Надежда Федоровна Тюменцева.

Сейчас Альдон учится в 9 классе Нижневартовской ШРМ.



Активная комсомолка, отличная труженица столовой СУ-9 орса № 3, Раиса Смолокурова вечерами учится в 8-м классе вечерней школы. Весной предстоит сдавать экзамены за курс восьмилетней школы, а для того, чтобы сдать их успешно, необходимо много заниматься.

— Раисой все довольны, работает она добросовестно, — рассказывает о ней экономист орса № 3 В. Васильева.

УЧЕБА—НЕ ЛИЧНОЕ ДЕЛО

В строительно-монтажном управлении № 5 лучше, чем на других предприятиях района, организована учеба рабочих. Здесь многие рабочие учатся в ШРМ, самая качественная успеваемость, меньше всего отсеявшихся. Большую работу проводит здесь комиссия по содействию вечерней школе, которой руководит заведующая отделом кадров управления Т. А. Осипова. Об этой работе и идет речь в ее статье.

В отдел кадров пришел новый рабочий. Нужно много узнать о нем и многое рассказать ему. И о чем бы ни шел разговр, одной темы нам никогда не обойти—учебы. И после такого разговора пополняется список тех, кого можно послать в вечернюю школу, а кого и в институт или в техникум.

Не периодически, не стихийно, а постоянно и непрерывно ведем мы работу по вовлечению рабочей молодежи в учебу. Не только массовые мероприятия, массовая агитация, а индивидуальный разговор с каждым рабочим больше всего помогает в этом. Конечно, можно было бы, полистав список, отправить в школу того-то, того-то и того-то и гордиться большим количеством посланных на учебу. Но пройдет несколько месяцев, и один, другой, третий перестанут посещать занятия. Почему? Да потому, что у одного — не с кем оставить малолетнего ребенка, другой живет в балке, где нет даже электричества, а третий— в набитой до отказа комнате общежития.

Вот и получается, что прежде чем послать человека в школу, нужно поинтересоваться условиями его жизни, помочь ему получить место в общежитии или удобную квартиру, устроить ребенка в детский сад. И мы стараемся всегда помочь желающим учиться, но не имеющим такой возможности. Очень внимательно относится к их нуждам и руководство управления. Ни один работник не посылается в командировку, если это может помешать его учебе.

Ни на один день не ослабевает контроль за учебой и посещением. Каждый сигнал из школы немедленно принимается к сведению. Начальники участков знают каждого ученика и постоянно находятся в курсе их школьных дел. Ох и нелегко придется тому, кто пропускает занятия по своей нерадивости! Ну, а если на это есть серьезная причина, товарищу помогут. Не можешь посещать занятия каждый вечер — переходи на заочное, как сделал это Рашид Каримов.

Заинтересованы в учебе и бригадиры — ведь учеба записана в одном из пунктов социалистических обязательств. Мало учатся, плохо учатся — первого места не видать, даже если высоки производственные показатели.

Каждый учащийся видит, что учеба — это не только его личное дело. Его успехам радуются товарищи, лучшие ученики отмечаются в коллективе не менее торжественно, чем лучшие производственники.

Вот этой повседневной работе мы и должны быть обязаны тем, что среди наших учащихся в этом году нет отсеявшихся. Ну а с теми, кто плохо посещает занятия, еще предстоит работа.

Сейчас мы уже готовимся к январскому набору в ускоренные классы, думаем, что сможем послать 20 человек. Есть уже перспективы и на будущий учебный год.

Не только в вечернюю школу, но и в техникумы, институты вовлекаем мы рабочих. И тут хочется остановиться на одном моменте. Из практики мы видим, что многие рабочие, получив среднее образование, уходят от нас, уезжают из поселка. Причина в том, что трудно здесь учиться заочно. Нам очень хотелось бы, и думается, что это можно сделать чтобы в Нижневартовске был вечерний техникум и учебно-консультационный пункт Тюменского индустриального института. Мы можем смело обещать, что отправим туда на учебу целую группу в 35—40 человек. А свои специалисты нам очень и очень нужны.

Отправляя рабочих в вечернюю школу, мы извлекаем пользу и для предприятия: наши рабочие становятся грамотнее, растут во всех отношениях, они не уходят с предприятия в середине учебного года или перед началом следующего. Таким образом, учеба очень способствует закреплению кадров и их воспитанию.

Т. ОСИПОВА,
заведующая отделом кадров СМУ-5.

За всеобщее среднее

Немало сил и труда приложили работники отдела кадров НПУ «Мегионнефть», чтобы в этом году молодые производственники, не имеющие среднего образования, поступили в вечернюю школу. Поговорили с каждым рабочим в отдельности, провели беседу и с начальниками цехов. Вобщем, делали все, чтобы каждый молодой рабочий учился в школе, большую поддержку в этом оказывает администрация и партийная организация.

В прошлом году немало молодых нефтяников посещали вечернюю школу. Пятеро из них: Валерий и Надежда Монаховы, Галина Шубарина, Василий Зудилин, Наиля Рафикова — успешно окончили 11 классов и поступили в различные вузы страны.

В этом году за парты село 30 молодых производственников. Окончилась первая четверть. Отрадно отметить, что молодые нефтяники, несмотря на трудности, стремятся овладеть знаниями, стараются регулярно посещать занятия. Это лучшие наши производственники: слесарь-трубопроводчик ПВС Петр Морозов, братья Леонид и Николай Гриб, слесари энергоцеха, Сергей Килин, рабочий РСУ, — тепло о них отзываются и в школе.

К сожалению, нельзя этого сказать о некоторых других товарищах, которые посещают школу от случая к случаю, занятия пропускают без уважительных причин.

Основная наша задача сейчас— добиться, чтобы все учащиеся успешно окончили вечернюю школу. Учеба кадров — одна из важнейших обязанностей руководителей предприятий, партийных, профсоюзных и комсомольских организаций. И мы приложим максимум усилий, чтобы отсева среди наших учащихся не было.

З. ГУЛИНА,
инспектор по кадрам НПУ «Мегионнефть».

Как мы учимся

Я работаю в СМУ-5 и учусь в 11 классе Нижневартовской ШРМ. Вместе со мной учатся Юрий Фомин, Владимир Краснов, Петр Фатеев, Альбина Родькина. Все мы ходим регулярно и успеваем, но наши успехи во многом зависят от того, как создают нам условия на работе. И надо отметить, что для нас делают все, чтобы мы хорошо учились. Раз в неделю используем школьный день, который полностью уходит на занятия, а вечером ходим на консультации. На производственных собраниях мы отчитываемся за свою посещаемость и успеваемость.

Школа для меня стала вторым домом. Не представляю, чем бы я занималась вечерами, если бы не ходила в школу? Вероятно, читала бы. Сейчас тоже много читаю, наверстываю то, что упустила, как говорят, набираюсь умаразума. После окончания мечтаю поступить в строительный институт. Очень мне нравится эта профессия.

Призываю всех ребят СМУ-5 и всю молодежь: поступайте в школу, не растрачивайте времени попусту!

Светлана НОВОЖИЛОВА,
одиннадцатиклассница,
маляр СМУ-5.

К итогам полугодия

Около 200 учащихся ШРМ заканчивает первое полугодие, причем ускоренные пятые-седьмые классы прошли за это время программу за целый класс, а восьмиклассники (ускоренного класса) с 4 по 12 января будут сдавать экзамены.

Удачно совмещая работу с учебой, хорошо зарекомендовали себя В. Тарасенко из конторы бурения, М. Никулина с пристани, В. Коровин, коммунист М. Родькин и В. Тесленко из СМУ-5, восьмиклассники — Зонова, Смолокурова, Ценев, Агеев, Пестряков, Никонов, девятиклассники В. Борисова, В. Михеев, Р. Земин, В. Долгих, А. Шуваев, Г. Еремеева, одиннадцатиклассники С. Новожилова, Е. Пономаренко, Л. Омельченко.

Эти и другие учащиеся помимо учебы готовили и проводили вечера, оформляли стенды, по понедельникам слушали интересные беседы и лекции, проводимые учителями и приглашенными лицами. Побывали у нас в гостях Р. И. Кузоваткин и Г. С. Арнопольский из НПУ «Мегионнефть», В. Д. Салмин, заведующий отделом пропаганды РК КПСС, Р. Литвинова, секретарь РК ВЛКСМ. Учащиеся одновременно с учебой повышают свой политический уровень, расширяют кругозор.

Во втором полугодии учащиеся встретятся со знатными людьми района, писателями, с партизанкой Вагиной из Тюмени.

Школа наша растет. С 16 декабря мы ведем прием учащихся в ускоренные группы с 3 по 8 классы. Ожидаем прихода молодежи из НПУ, СМУ-5, СУ-13, АТК, конторы бурения. В эти же классы мы принимаем и учащихся на заочное отделение. Заочники к нам являются 1 раз в неделю, а проживающие за пределами поселка, вызываются администрацией 2—3 раза за полугодие.

Двери школы открыты, ждем Вас, юноши и девушки!

Т. Д. ШУВАЕВ,
директор
Нижневартовской ШРМ.

Вызываем на соревнование

Наши обязательства, принятые в честь 100-летия со дня рождения В. И. Ленина:

К 22 апреля 1969 года не иметь ни одного неуспевающего.

Бороться за культуру поведения учащихся. Ни одного замечания в школе и на производстве.

В образцовом порядке содержать классные комнаты и коридоры.

Каждому ученику обязательно выписать газеты «Комсомольскую правду», «Тюменский комсомолец», районную газету «Ленинское знамя» и систематически работать с этими газетами.

Регулярно проводить политинформации.

К 100-летию со дня рождения В. И. Ленина 75 процентам учащихся иметь оборонные значки.

Вызываем на соревнование Мегионскую ШРМ.

Арбитром просим быть районную газету «Ленинское знамя».

Проверку провести в период со 2-го по 10-е января 1969 года и с 1-го по 16-е апреля 1969 года.

Т. Д. ШУВАЕВ,
директор
Нижневартовской ШРМ.
В. ЛОБАНЦЕВ,
председатель старостата.
Б. ПЕСТРЯКОВ,
заместитель начальника комсомольского штаба.

Следуя Ленинскому завету

Всем известна речь В. И. Ленина на III съезде комсомола, где он призвал молодежь: «Учиться, учиться и учиться!» Было нелегко тогда. Не хватало одежды, продуктов питания. Восстановление народного хозяйства требовало огромных усилий, но молодые труженики учились.

А теперь заглянем в недалекое будущее. Труд людей полностью механизирован и автоматизирован. Космические корабли отправляются в другие галактики. Среди всего этого не может быть человека, не разбирающегося в технике, слабого в науке.

Для того, чтобы не отстать от жизни, нужно учиться, учиться и учиться. Сейчас созданы все условия для учебы: широкая сеть вечерних и заочных школ, классы ускоренного обучения. А после школы для вечерников широко распахнутся двери вузов. Многие выпускники нашей школы учатся в институтах, как, например, преподаватель русского языка и литературы школы № 2 Е. П. Максимова. Многие закончили институты и трудятся у нас в Тюменской области, осваивая богатства северного края.

Ленинский завет не устарел. Он актуален и для вашего времени.

Е. СУББОТИНА,
преподаватель ШРМ.



Охота? Нет, браконьерство

Разнообразен животный мир нашего района. В тайге можно встретить лося, медведя, россомаху и других представителей фауны, а по берегам водоемов такого грызуна, как ондатра. Все это является государственной собственностью и охраняется законом.

Несмотря на это в районе есть еще люди, которые безнаказанно, хищнически уничтожают лосей, добывают ценных пушных зверей, стреляют лебедей.

Для этого браконьеры применяют самую современную государственную технику. Из-за отсутствия дорог, многие организации для доставки людей и грузов на объекты используют вертолеты. И нередко их безнаказанно используют для отстрела лосей без лицензий.

Охотниками-любителями на угодьях района добывается много ондатры и другого ценного пушного зверя. Добытая пушнина не сдается на заготовительные пункты, а попадает частным лицам. Этим грубо нарушается пушная государственная монополия, что влечет за собой уголовное наказание.

Многие организации, имеющие гусеничный транспорт, организуют выезды любителей-охотников в угодья. Но вместе с охотниками, имеющими охотничьи билеты, выезжают и не имеющие их. Некоторые из них нелегально владеют нарезным оружием. Организаторам поездок необходимо проверять перед выездом охотбилеты, срок их действия.

На трассах района работает много автомашин. И почти в каждой за спинкой сиденья можно найти оружие. Известно, что птицы, например, тетерева, косачи, куропатки, не боятся движущегося транспорта. Пользуясь этим, шофера вплотную подъезжают к сидящим птицам и хищнически расстреливают их из кабины. А между тем, в правилах охоты по Тюменской области сказано, что стрельба с подъезда на автомашинах, с вертолетов строго запрещена.

Многие продавцы торгующих организаций часто вооружают браконьеров ради выручки, несмотря на предупреждение охотинспекции продают оружие и боеприпасы людям, не имеющим охотничьих билетов. Из всех охотников района членами общества охотников являются 15—20 процентов.

Охрана фауны возложена на лесную охрану, сельские Советы, органы милиции, однако многие из них совершенно самоустранились от выполнения этих обязанностей, и на протяжении ряда лет не вскрывают нарушения.

Небрежное обращение с огнем в лесу тоже влияет на количество водоплавающей птицы. Оставленный незатушенным костер выжигает десятки квадратных километров, от чего гибнут утиные кладки яиц и пушные зверьки, колонок, горностай, ласка.

Так весной в угодьях Мелин-Кашушки стояла самоходка, принадлежащая совхозу «Нижневартовский». На ней находились главный инженер В. Проскурин, инженер по снабжению Н. Полуэктов и другие. На месте стоянки возник пожар, и выгорело 30 гектаров охотничьих угодий. На виновных лиц был составлен материал и передан в следственные органы. По непонятным причинам виновные не наказаны.

Естественно, что одним работникам охотничьей инспекции с браконьерством покончить очень трудно. Борьба может быть успешной только тогда, когда совместно с охотинспекцией будут действовать все общественные и советские организации, когда каждый житель будет беречь богатства природы и чувствовать ответственность за соблюдение законов и правил охоты.

А. ЖЕЛНИН,
охотовед Нижневартовского района.



Якутские охотники считаются в Российской Федерации одними из лучших. В прошлом году они дали Родине мягкого золота на восемь миллионов рублей. Наступил новый охотничий сезон.

На снимке: один из старейших кадровых охотников поселка Усть-Миль (Усть-Майский район) Иван Сергеевич Смирнов. За 30 дней он добыл 570 белок. Ивану Сергеевичу — седьмой десяток, но он чувствует себя бодрым и здоровым.

Фото В. Тетерина.

Фотохроника ТАСС.

Краснодарский край. На октябрьском Пленуме ЦК КПСС отмечалось, что Харьковский завод готовится к выпуску нового трактора «Т-150». Первые машины проходят государственные испытания в Кубанском научно-исследовательском институте по испытанию тракторов и сельхозмашин, проверяются на полях колхозов.

Новый трактор имеет 150-сильный двигатель, который позволяет вести полевые работы в агрегате с навесными, полунавесными гидрофицированными машинами и орудиями на скоростях 9—15 километров в час. Новые узлы в конструкции позволяют увеличить межремонтные сроки трактора.

Внешний вид его выполнен в новых линиях и пропорциях. Большое внимание уделяется улучшению условий труда механизатора. Кабина водителя—герметична, защищена от шума и пыли, имеет отопление и вентиляцию. Гидравлика позволила облегчить управление машиной.

На снимке: испытание новых тракторов «Т-150» в колхозе «Ленинский путь» Ново-Кубанского района. Машины работают на пахоте зяби.

Фото Е. Шулепова.

Фотохроника ТАСС.

УГОЛОК САТИРЫ

БАНЮШАЯ ПЕЧАЛЬ

В некотором царстве, а именно в граде Нижневартовске, живет-страдает старушка-банюшка. Идут к ней все люди добрые, бьют у порога поклоны низкие, чтобы смыла она с них грязь ненужную, обдала их паром чудодейственным, вселила в них силы свежие, да благословила на труды великие.

Пришли и видят: стоит банюшка угрюмая, во слезах заплаканная. Спросили: «Что ж ты, банюшка, так опечалилась, неужели кто тебя обидел?».

Молвила так им банюшка: «Ах вы, люди добрые, как мне не кручиниться, стара я стала, все жду помощницу — внучку белокаменную. Вас ведь много, родные, а у меня не хватает силушки помыть вас всех с добром».

Тут все утешать стали любимицу и говорят ей ласково: «Потерпи немножко, твоя внучка вырастет, вот тогда на старости ты на легкий труд пойдешь».

«Люди добрые, не дожить мне, милые, не дождать помощницы, ведь ее строить начали, года два уж минуло, а по сей денечек стены стоят голые. Так стоит она заброшенная, из начальства никому не нужная: ведь у них-то дома ванны теплые и отличный душ». И на этом банюшка свой рассказ закончила. И решил народ просить газету нашу родную отозваться им со помощью да призвать к ответу все начальство высшее, чтобы рассказали без обмана, с чистой совестью, когда же кончатся все печали банные, чтобы мы вздохнули радостно в свой выходной.

В. УРАЛЬСКИЙ.

Всего лишь царапинка...

В ЖИЗНИ, в быту, на производстве нередко бывает: уколешься обо что-то или легко поранишь руку — глядь, краснота, а потом и нарыв. Мы порой как-то легкомысленно относимся к подобным мелочам. А ведь они могут привести к опасному заболеванию — фурункулезу. Микробы этого заболевания встречаются в почве, воде и воздухе, а также на вещах и предметах, окружающих нас в быту и на производстве. Имеются они и на кожном покрове человека.

Значит ли это, что каждый из нас должен страдать фурункулами? Нет, не значит. На неповрежденной коже здорового человека, соблюдающего правила гигиены, никакие нарывы не появляются. Но достаточно иногда малейшей, незаметной для глаза царапинки, чтобы вызвать их. Микротравмы обычно не вызывают значительной боли, и пострадавшие не обращаются за медицинской помощью. И напрасно.

Какие микротравмы чаще всего встречаются? В быту — мелкие порезы, уколы, укусы насекомых и т. п. На производстве они возникают от воздействия на кожу металлической стружки, цемента, извести, угля в результате пользования непригодным инструментом, обтирания рук необработанными паклей или «концами». Фурункулы вызываются также ожогами кислот и щелочей, различными смазочными маслами, горючими жидкостями и охлаждающими смесями.

Как правило, фурункулы возникают на предплечьях, кистях, шее. Особенно опасно, когда они появляются на лице. Дело в том, что широкие вены лица связаны с венами головного мозга. Если инфекция попадет по ним в сосуды мозга, это может привести к менингиту — тяжелейшему заболеванию. Вот почему ни в коем случае нельзя выдавливать на лице нарывы.

Если фурункулы появляются в очень большом числе — это уже фурункулез. Он может быть местным и общим. Местный развивается вокруг одиночного фурункула обычно в результате неправильного его лечения. Наиболее опасны влажные компрессы, особенно щелочные, которые больные накладывают самовольно.

При общем фурункулезе нарывы высыпают по всему телу. Это заболевание бывает длительным и упорным. Его возникновению способствует общее ослабление организма, причиной которого может быть однообразное и нерегулярное питание, злоупотребление спиртными напитками, недостаток витаминов, разные хронические заболевания, например, сахарный диабет, болезни крови. Нередко общий фурункулез может возникнуть от чрезмерного употребления углеводов — сахара, конфет, особенно шоколадных.

Как предупредить развитие фурункулов?

Прежде всего следует подумать о том, как уберечься от микротравм. Для этого ведут учет заболеваемости по цехам, агрегатам и профессиям и анализируют причины, способствующие возникновению этого заболевания. На основании этих данных медсанчасть совместно с администрацией и профорганизацией разрабатывает и осуществляет конкретные профилактические предложения.

Например, станочник снимает металлическую стружку голой рукой. Может он ее повредить? Безусловно. Значит, надо заставить его пользоваться совком. Охлаждающие и резальные смеси разбрызгиваются и попадают на спецодежду и кожу рабочего. Еще одна причина, которая может вызвать фурункулы. Происходит же это оттого, что на станке нет защитного экрана. Надо его поставить.

Важно правильно и своевременно обработать микротравму. Как это лучше делать? Поврежденная кожа хорошо заживает, если ее смазать двухпроцентным спиртным раствором бриллиантовой зелени или какой-либо другой анилиновой краски. Эффективна также двухпроцентная йодная настойка. Важно запомнить одно: обрабатывать микротравму следует немедленно. Вот почему в каждом цехе, каждом участке надо иметь аптечку с набором необходимых дезинфицирующих средств.

Не надо забывать о личной гигиене. Это очень важно в профилактике фурункулов. Аккуратный рабочий не уйдет с завода, пока не приведет себя в порядок. Для удаления трудно смываемых загрязнений рекомендуем очиститель кожи Рахманова, состоящий из таких частей: хозяйственного мыла — 0,5 л, глины — 1,5 л, речного песка—0,25 л, керосина—0,25 л, воды — 1,0 л, технической серной кислоты — 75 мл.

Как и в профилактике любых заболеваний, нужно стараться правильно питаться. Пищу лучше всего принимать в определенные часы. В вашем меню должны присутствовать молочные продукты, овощи и фрукты. Напоминаем, что зимой в продуктах питания, особенно растительных, сокращается количество витаминов. Значит, надо принимать поливитамины.

В. РАХМАНОВ,
член-корреспондент АМН СССР, заслуженный деятель науки.

Н. ПОТЕКАЕВ,
кандидат медицинских наук.

Редактор В. КОРЧЕМКИН.

Показывает НИЖНЕВАРТОВСКАЯ телестудия

СУББОТА, 21 ДЕКАБРЯ

19.00 Фильм для детей «Большая стирка».
19.20 Докум. фильм «Виссарион Белинский».
20.00 Сатирический киножурнал «Фитиль № 51».
20.00 Худож. фильм «Фото-Хабера».

ВОСКРЕСЕНЬЕ, 22 декабря

12.00 Фильм для детей «Комендант снежной крепости».
19.00 Фильм для детей «Хочу все знать».
19.10 Фильм «Альманах кинопутешествий».
19.30 Худож. фильм «Вихри враждебные».
21.15 Фильм-концерт «Летний дождь».

Нижневартовская вечерняя общеобразовательная средняя школа объявляет январский набор в 5, 6, 7, 8 классы ускоренного обучения. Учащиеся ШРМ пользуются льготами.

Желающие учиться обязаны подать заявление с приложением документа об образовании и справки с места работы.

Прием документов с 7 часов вечера до 11 часов вечера ежедневно в здании ШРМ в дни работы школы. Начало занятий 13 января 1969 года с 7 часов вечера.

ДИРЕКЦИЯ ШРМ.

Нижневартовская типография управления по печати Тюменского облисполкома. Заказ 417.

Пролетарии всех стран, соединяйтесь!

ЛЕНИНСКОЕ ЗНАМЯ

ОРГАН НИЖНЕВАРТОВСКОГО РАЙОННОГО КОМИТЕТА КПСС И РАЙОННОГО СОВЕТА ДЕПУТАТОВ ТРУДЯЩИХСЯ ТЮМЕНСКОЙ ОБЛАСТИ

№ 153 (2511) Год издания 27-й | ВТОРНИК, 24 ДЕКАБРЯ 1968 ГОДА | Цена 2 коп.

На Ленинской трудовой вахте



Наступление продолжается

Коллектив конторы бурения продолжает доставку на Самотлорское месторождение труб, оборудования: на Самотлор вывезено 6 вагончиков, водонасосная на 2 насоса, котельная с двумя котлами ПКН-1С, емкости для хранения ГСМ, передвижная электростанция, сборные склады для хранения оборудования.

* * *

Вчера бригада вышкомонтажников, возглавляемая Семеном Борисовичем Гуровым, приступила к перетаскиванию бурового станка БУ-75 с Ватинской площади на Самотлор. Вышка перевозится в вертикальном состоянии четырьмя тракторами Т-100.

* * *

Производственно-диспетчерская служба на Самотлорской базе принимает грузы, устанавливает оборудование. Здесь трудится бригада, руководимая Виктором Пяткиным. К середине января намечено забурить первую скважину на уникальном месторождении.

На Самотлоре нет остановок

Погода помешала доставить вертолетами очередные вахты на буровые Самотлора. На помощь пришли автомобили-вездеходы, гусеничная техника.

Отправлено 4 вахты на буровые №№ 19, 25, 50, 54.

Для круглосуточного дежурства сейчас все налажено. Организована 3-х сменная работа. Буровики ведут работы без остановок!

В. КОЛОМАСОВ,
начальник цеха бурения Мегионской нефтеразведочной экспедиции.

ДО ПУСКА САМОТЛОРА ОСТАЛОСЬ—98 ДНЕЙ



Сварку труб на 88-м километре трассы Нижневартовск — Усть-Балык ведет СУ-3 треста «Нефтепроводмонтаж». Работа не приостанавливается в любую погоду.

На снимке: идет монтаж нефтепровода.

Фото И. ЯСЬКО.

Работают по-ударному

Участок № 1 СУ-12 ведет строительство производственного корпуса, противопожарного резервуара емкостью 2 000 кубических метров, внутренних технологических трубопроводов, концевой трапной установки на ЦТП.

На сооружении этого комплекса хорошо работают бригады строителей И. Поташкина, Р. Татаурова, бригада коммунистического труда монтажников А. Голубева.

В коллективе ширится социалистическое соревнование в честь 100-летия со дня рождения В. И. Ленина.

Н. ТКАЧЕНКО,
мастер участка № 1 СУ-12.

Насосами до Сургута

Нефтяники второго промысла начали реконструкцию нефтеперекачивающей насосной.

Установленные ранее насосы для перекачки нефти мощностью в 4 атмосферы были малой производительности—они подавали нефть от Мегионского нефтепарка только до причала.

Новая насосная станция до ввода в эксплуатацию центрального товарного парка будет способна перекачивать нефть по трубопроводу до Сургута. Срок сдачи ее 15 января.

Реконструирует насосную станцию бригада монтажников Н. Вачаева. Строители прилагают все усилия, чтобы сдать ее в срок.

Н. ГЕРФАНОВ,
старший инженер НП-2. п. Мегион.

ПОКУПАТЕЛЮ — ленинскую заботу

Ежедневно сотни, тысячи жителей Нижневартовского района посещают магазины продовольственных и промышленных товаров. Всех их необходимо правильно и внимательно встретить, культурно обслужить: взвесить, примерить, показать, подсчитать стоимость, упаковать, с улыбкой выдать купленное. И тогда покупатель уйдет из магазина довольный, в хорошем настроении. Это настроение потом передается товарищам по работе, дома — соседям и родным. Хорошее настроение влияет на качество и производительность труда ничуть не меньше многих других факторов, которые обычно учитываются экономистами.

Перед работниками торговли огромные задачи: улучшение торгового обслуживания населения, расширение ассортимента товаров, значительное улучшение качества продуктов питания, продаваемых населению, удовлетворение спроса покупателей, внедрение новых, прогрессивных форм обслуживания, расширение сети магазинов. Четкая, бесперебойная работа торговых точек в наших северных условиях особенно важна и необходима.

Недостаточно еще уделяют внимания руководители предприятий, профсоюзные и партийные организации Нижневартовского района вопросу расширения сети торговых точек, много нареканий в адрес строительных организаций, которые не спешат с ремонтом помещений торговли, и после ремонта сдают работу с бесконечными недоделками. Длительное время был закрыт на ремонт в Нижневартовске магазин № 1 орса НПУ «Мегионнефть». Порадовало покупателей новое оборудование магазина, удобное расположение отделов, но до сих пор не оборудовано до конца подсобное помещение для хранения мяса, есть и другие недоделки.

Особого внимания заслуживает ассортимент товаров, предлагаемый покупателям. Плохо позаботились снабженцы о заготовке овощей. Орс № 3 не завез свежей капусты, работники орса НПУ «Мегионнефть» завезли капусту и даже больше, чем в прошлом году, но распродали ее только своим работникам. Нет в продаже и квашеной капусты. До сих пор существуют разграничения — «свои» покупатели и «чужие», что в корне противоречит правилам социалистической торговли. Пора прекратить практику распределения дефицитных товаров по талонам, такое распределение зачастую проводится неправильно, товары разбазариваются неизвестно куда и кому, а до трудящихся не доходят.

Все чаще на рабочих, профсоюзных, комсомольских собраниях звучат призывы: «Жить и работать по-ленински, заботиться о людях так, как это делал Ильич». Такое же направление в первую очередь должны держать работники советской торговли. Они, как никто другой, близко общаются с населением, обслуживая его. Пример ленинской заботы о людях должен светить им в труде. Недостаточно работают в этом направлении руководители орсов, торговых отделов. Плохо поставлена работа по коллективному и индивидуальному соревнованию за звание ударников коммунистического труда в орсе НПУ, орсе № 3 и рыбкоопе. Мало руководство уделяет внимания воспитанию кадров, так по орсу НПУ много наблюдалось нарушений дисциплины, пьянок в рабочее время, отпуск товаров с базы без накладных. На работу орсов отрицательно влияют условия, в которых они находятся. Товары хранятся в неприспособленных, неотапливаемых помещениях. Но все эти трудности не должны, безусловно, сказываться на культуре обслуживания покупателей. Многие продавцы болеют за свое рабочее место, делают все, чтобы правильно обслужить покупателя. Доброй славой пользуются продавцы магазина «Маяк». Но, к сожалению, в адрес некоторых работников торговли бывают жалобы на грубость, невнимательность, полное равнодушие к просьбам покупателей.

Продавец! К кому, как не к нему, обращаются за день сотни людей разного характера, с разными запросами...

Обслужить всех, понять каждого, никого не обидеть отдать покупателю частицу душевного тепла — долг любого из них. В каком бы отделе он ни стоял, он обязан делать все от него зависящее, беречь честь советского торгового работника, заботиться о людях по-ленински.

Москва. Этот гусеничный вездеход на воздушной подушке, созданный коллективом Казанского завода имени С. П. Горбунова, можно увидть сейчас на Выставке достижний народного хозяйства СССР. Благодаря воздушной подушке, уменьшающей его вес на 60—80 процентов, он легко преодолевает заболоченные, заснеженные, песчаные участки пути и водоемы глубиной до 30 сантиметров. Максимальная скорость 30—40 километров в час.



Фотохроника ТАСС.

ПУТЬ К СИБИРСКОЙ НЕФТИ

ПРОБЛЕМЫ И СУЖДЕНИЯ

За годы Советской власти в нашей стране накоплен богатый опыт освоения крупных нефтегазоносных провинций, таких, как Урало-Волжская, Тимано-Печорская и другие. Теория и практика разработки нефтяных месторождений сделали огромный шаг вперед. В конце сороковых годов впервые на крупном Туймазинском месторождении в Башкирии был внедрен метод закачки воды за контуром нефтяной залежи и увеличены расстояния между скважинами. Несколько позднее на Ромашкинском месторождении в Татарии впервые в мире в широких промышленных масштабах стали заначивать воду внутри контура нефтяного пласта, разрезая его на несколько самостоятельных площадей.

Эти и другие методы позволили сократить сроки разработки месторождений на многие десятки лет, добыть дополнительно сотни миллионов тонн «черного золота». Однако исследовательские работы в области нефтедобычи еще отстают от запросов производства. Бурные темпы развития нефтяной и газовой промышленности, освоение новых районов выдвигают проблемы, требующие безотлагательного решения.

В ЗАПАДНОЙ Сибири особые условия. Местность, как правило, заболочена, нет дорог. Нет здесь и обжитых районов с крупными населенными пунктами, нет промышленных баз и многого другого. Поэтому очень важно найти научно обоснованные пути разработки и эксплуатации месторождений, их обустройства, использования попутного газа и т. д.

Опыт, накопленный нефтяниками страны, не всегда можно применить в условиях Западной Сибири. Механическое перенесение методов, широко используемых в Татарии и Башкирии, может обернуться здесь потерей десятков миллионов рублей.

Обычно месторождения нефти осваиваются и эксплуатируются десятки лет. Приходится строить сложное и громоздкое промысловое хозяйство, рабочие поселки и города, транспортные пути и пр. В условиях Западной Сибири все это повлечет очень большие затраты. Ведь согласно расчетам Института экономики и организации промышленного производства Сибирского отделения Академии наук СССР капитальные вложения на одного человека на тюменском севере достигают сорока тысяч рублей!

Задача науки — со всей определенностью ответить на вопрос: надо ли для каждого месторождения возводить весь промысловый комплекс?

Выход один — максимальная компактность обустройства промыслов, автоматизация всех видов работ, всемерная экономия живого труда.

В связи с этим возникает ряд проблем, поставленных сибирской практикой. Взять, к примеру, воду, закачиваемую в нефтяные пласты. В большинстве нефтяных районов страны для этой цели используются поверхностные — речные и озерные воды. Зачастую они расположены в десятках километров от месторождений и перед закачкой требуют основательной очистки. Отсюда и разного рода дополнительные сооружения.

На нефтяных месторождениях Западной Сибири впервые в широких масштабах для этой цели использованы подземные воды, найденные непосредственно над залежами нефти. Помимо всех видимых преимуществ, минерализованные теплые воды лучше и полнее вымывают нефть из пор песчаных пластов, дают дополнительное увеличение нефтедобычи. Использование такого способа закачки подземных вод экономит ежегодно по одному только Усть-Балыкскому месторождению около пяти миллионов рублей.

Сибирские нефтяники пошли дальше: предлагают совместить все водозаборные сооружения, магистральные водоводы и насосные станции в одном подземном кустовом насосном пункте. Это сулит значительный экономический эффект. Но для претворения в жизнь этого важного предложения надо значительно увеличить мощности имеющихся насосов. Для обустройства и эксплуатации по этому методу таких крупных месторождений, как Самотлорское, их мощностей будет далеко не достаточно.

Перед учеными и инженерами Сибири стоит и другой важный вопрос: за какой срок и при каких капитальных вложениях нужно разрабатывать нефтяные месторождения? Не выгоднее ли здесь сократить общее время разработки в два-три раза, несколько увеличить объем капиталовложений, добыв из месторождения максимально возможное количество нефти не за 30—50, а за 15—20 лет?

Такой вариант решения мог бы избавить нас от строительства на месторождениях «капитального» жилья, которое впоследствии окажется бросовым. Обустраивать можно было бы лишь центры нефтяных районов, ограничившись сооружением на самих месторождениях вахтовых передвижных поселков. Опыт освоения нефтяных месторождений Канады свидетельствует, что такие поселки можно сделать максимально комфортабельными.

Предложения по ускорению темпов разработки нужно рассмотреть не только в отраслевых институтах, но и привлечь к ним внимание экономистов-математиков Сибирского отделения АН СССР.

Серьезной проблемой для нас является и выбор способа добычи нефти. В «старых» нефтяных районах через пять-шесть лет после начала разработки месторождения, как правило прибегали к насосному методу. Для этого требуется построить дополнительные — и притом весьма крупные — сооружения, создать сложное и мощное насосное и электросиловое хозяйство, ремонтные базы. В Сибири этот метод повсеместно применить не удастся. Месторождения нефти многопластовые, скважины имеют значительную кривизну. К тому же создание в отдаленных районах дополнительного мощного насосного хозяйства и другого обустройства потребует крупных затрат.

Выход из положения есть. Надо использовать в нефтедобыче так называемый газлифтный способ, в свое время предложенный русскими учеными. При таком способе в эксплуатационную скважину под большим давлением закачивается газ. Нефть газируется, и скважина начинает фонтанировать. Однако существующие схемы газлифтной добычи привели бы здесь к значительному увеличению капиталовложений, а также веса промыслового оборудования.

Природа пришла на помощь нефтяникам, снабдив некоторые из сибирских месторождений собственными источниками энергии для газлифта. Так, на одном из крупнейших в стране — Самотлорском месторождении в Приобье непосредственно над нефтяной залежью расположена огромная газовая шапка, хранящая больше ста миллиардов кубометров газа. Расчеты показывают, что из нее можно брать газ без всякого ущерба во время всего срока добычи нефти на данном месторождении. Для этого прежде всего нужно создать насосы с рабочим давлением от ста атмосфер и выше, применить на скважинах и промысловых коммуникациях трубы более высокой прочности, а также решить проблему использования отработанного газа.

Стала уже традиционной критика в адрес нефтяников за сжигаемый в факелах попутный газ — ценнейшее сырье для химической промышленности. Беда в том, что строительство нужных для его утилизации нефтехимических комплексов — дело весьма длительное, никак не поспевающее за бурными темпами роста нефтедобычи. Вот и уходят в воздух многие миллиарды кубометров ценного сырья. Такая же участь ждет тюменскую нефть. Уже пылают над болотами десятки и десятки факелов. А заводы по их использованию еще не попали даже на ватманы проектировщиков. То, что часть газа будут вскоре сжигать в топках тепловых электростанций, тоже не кардинальное решение вопроса, поскольку попутный газ — прежде всего химическое сырье.

Как же быть? По-видимому, было бы рационально закачивать газ в естественные подземные хранилища, в структуры, не дающие при разбуривании нефти и газа. Парадоксально, но факт: такие структуры у нас в дефиците; что ни площадь — то фонтан. Но вот недавно геологи открыли крупную водоносную структуру — Новомолодежную. Она находится недалеко от Вартовского нефтяного района. Здесь на глубине около 600 метров залегают два пласта песчаников, которые могут вместить многие миллиарды кубометров ценного сырья. Это будет своеобразный склад, склад, до которого мы, конечно, доберемся, но не сегодня, а лет через семь — десять.

Практика создания в нашей стране подземных газохранилищ подсказывает, что выбранная площадь удовлетворяет техническим требованиям и, без сомнения, не будет единственной. Дело сейчас лишь за тем, чтобы специализированное предприятие Министерства газовой промышленности разведало хотя бы одну из них — Новомолодежную. И делать это надо немедленно, так как уже через год попутный газ самотлорской нефти пойдет в воздух во все увеличивающихся количествах.

Естественно, что создание подземного газохранилища потребует дополнительных затрат на сооружение магистрального газопровода от нефтяного месторождения до газохранилища, компрессорной станции и нескольких газонагнетательных скважин. Однако при создании системы газоснабжения Кузбасса все эти сооружения могут быть использованы для подачи газа потребителям.

Другой путь сохранения природного и попутного газа — возврат его в газовую шапку. Правда, осуществление этого варианта связано с определенными трудностями. Отечественная и зарубежная нефтяная промышленность не имеет опыта обратной закачки газа в таких масштабах и в подобных условиях.

Есть и другие вопросы, требующие широкого промышленного эксперимента: как, например, сооружать основания под буровые вышки? В наших условиях ни морские эстакады, как в Баку, ни намывные дамбы, как на Каме, нас полностью не удовлетворяют. Наиболее рациональным могло бы оказаться использование винтовых свай, особенно при строительстве основания для куста скважин. Дело только за техникой для «завинчивания» таких свай, которая осваивается медленно.

Мы назвали лишь несколько проблем, для решения которых нужна безотлагательная помощь ряда министерств и ведомств, имеющих прямое отношение к освоению богатств Западной Сибири.

Следует, на наш взгляд, добиться четкой координации всех научных и проектно-конструкторских работ по Западной Сибири. Ведь проблемы чисто технические при наших условиях и масштабах приобретают порой огромное народнохозяйственное значение. Речь идет не только о принципиально новых инженерных решениях, но прежде всего о разумном использовании огромных природных богатств.

Взять то, что можно, взять с наименьшими затратами и быстро; сохранить для потомков то, что мы еще не можем сегодня использовать, — так стоит задача. И о ней нужно помнить всем, кто сейчас занят проблемами освоения крупнейшей базы нефтедобычи в стране.

В. МАКСИМОВ.
Кандидат технических наук.
М. МУСИН,
Г. ОСТРЫЙ.
Кандидаты геолого-минералогических наук.
г. Тюмень.

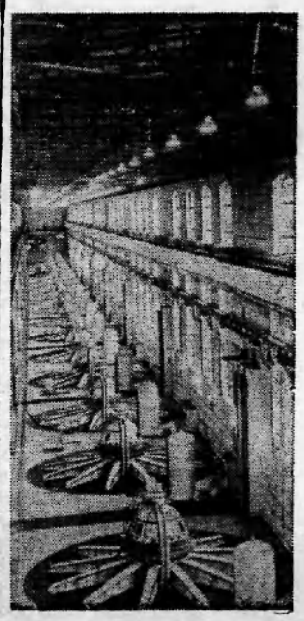



Куйбышевская область. С того момента, как воды великой русской реки привели в движение первую турбину, Волжская ГЭС имени В. И. Ленина выработала 118,5 миллиарда киловатт-часов электроэнергии. Сегодня ее мощность намного превышает проектную.

Гигантская ГЭС стала крупной испытательной лабораторией, результаты которой используются при проектировании новых электростанций.

Коллектив Волжской ГЭС, носящей имя вождя, задание пятилетки обязался выполнить к 5 декабря 1970 года.

На снимках: вверху передовики соревнования (слева направо) старшие мастера В. А. Шлычков и В. Д. Никитин, электромонтер В. А. Нечипоренко, слесарь В. М. Селиверстов, старший инженер М. И. Степанова.

Слева: машинный зал Волжской ГЭС.

Фото А. Овчинникова. Фотохроника ТАСС.

КАК ВАС ОБСЛУЖИВАЮТ

Редакция газеты получает много писем, в которых читатели рассказывают о том, нан организовано торговое обслуживание в поселке. В этих письмах показываются положительные примеры в работе коллентивов и отдельных работников, вскрываются упущения и нарушения.

Редакция видит в этом проявление заботы трудящихся об улучшении культурно-бытового обслуживания и будет периодически представлять материалам по вопросам торгового, медицинского и бытового обслуживания трудящихся свои полосы.



Усилить общественный контроль

В нашем поселке живет много специалистов: одни строят город, другие добывают нефть, третьи стоят на страже здоровья, воспитывают наших детей, — но все они трудятся на благо Родины, осваивая большую нефть Сибири.

Хочется остановиться на работе торговых организаций. Жителей пятого квартала обслуживают два орса — НПУ и № 3. Трудно разграничить труд нефтяников и строителей, но, к сожалению, торговые организации разделяют иногда покупателей на две категории — «наши» и «ваши».

В этом можно убедиться на таком примере: промком НПУ «Мегионнефть» распределяет дефицитные товары по талонам, заявкам. Это ведет к тому, что товары отпускаются с «заднего» хода, а иногда товары получают лица, не знающие правил торговли, продают их потом по завышенным ценам.

Иначе поступают работники орса № 3 — они выезжают с автолавками и свободно торгуют на рабочих участках.

Бывает так, что работники НПУ берут талоны на ковер, но посмотрев расцветку, передают его, получая за «услугу» три рубля.

Мне, как общественному контролеру, известно много подобных фактов, но наша обязанность — не только вскрывать недостатки в работе торговых организаций, но и способствовать их устранению. Хочется в связи с этим напомнить руководителям наших орсов, что торговля у нас государственная и есть только один покупатель, советский труженик. Необходимо устранить из практики талоны и заявки, товары с баз должны поступать в магазины и украшать прилавки, рабочие места продавцов, чтобы их в порядке очереди могли приобрести все труженики Нижневартовска. И разве может быть иначе? У нас ведь есть родные для всех организации: школы, больница, поликлиника, КБО, почта, которые не имеют и не могут иметь своих орсов. Куда им подавать заявки, от кого ждать талоны? Да и вся практика с талонами представляла собой своеобразное прикрытие нарушений правил торговли и влекла обсчет, растрату, кражу, завышение цен.

Утратили у нас воспитательную роль «Книги жалоб и предложений», а увеличилось количество жалоб трудящихся в госторгинспекцию. Срочно, не откладывая, необходимо навести порядок в этом деле, улучшить культуру обслуживания покупателей. Для этого необходимо по линии поселкового Совета собрать всех общественных ронтролеров и провести с ними конференцию по вопросам улучшения торгового обслуживания населения, обеспечения правильного контроля работы орсов, торговых точек.

Н. СКОСЫРЕВА,
внештатный госторгинспектор.

Отрезать, взвесить, подсчитать— задача, казалось бы, для третьего класса... Но это впечатление обманчиво. Многое должен знать и уметь продавец.

Больше трех лет работает в магазине № 1 орса НПУ Валентина Голубева, зарекомендовав себя с лучшей стороны. Она делает все возможное, чтобы покупатель ушел довольным.

Фото А. Новоселова.



Валентина Проскурякова — старшин продавец трикотажного отдела магазина «Маяк» орса НПУ... Покупка кофточки, свитера, праздничной рубашки — небольшое, но событие в жизни человека. И когда покупка удачна — это радость. Щедрым сердцем дарит эту радость людям В. Проскурякова, к ней приятно возвращаться за новой покупкой.

Фото А. Новоселова.

Улучшить работу рыбкоопа

В нашей стране сейчас выпускается столько промышленных и продовольственных товаров, что даже самый требовательный покупатель должен уходить из магазина удовлетворенным.

К сожалению, этого нельзя сказать о работе магазинов Нижневартовского рыбкоопа. На большой поселок работают только два магазина, но если бы их работа была организована хорошо, то жители были бы довольны. Зачастую магазины бывают закрыты: по причине и без причин. В магазинах холодно, ассортимент беден, витрины оформлены плохо, не на высоте и культура обслуживания.

Несмотря на то, что на базах основной ассортимент продовольственных товаров имеется, покупатель не может купить масла, хлеба, нет совсем мяса, не бывает даже спичек и соли. Продавцы работают без халатов. Отопительная система в гастрономе и пекарне не отремонтированы, не решен и транспортный вопрос. Хроническая «болезнь» рыбкоопа — текучесть кадров.

Не могут жители старой части поселка купить и свежих овощей, в частности, картофеля.

Картофеля в хранилищах 140 тонн, но его нет в продаже. С момента завоза продано 500 килограммов, оставшийся начинает портиться. Такое положение т. Пелина объясняет отсутствием кадров и помещения, что является отговоркой.

На заседаниях правления РРПС не раз ставился вопрос о плохой торговле, простое пекарни. На одном из очередных заседании слушали заведующего торговым отделом рыбкоопа т. Шевченко о причинах плохой работы магазинов. Выступление его было похоже на детский лепет. Плохую торговлю он объяснил отсутствием транспорта и дисциплины. Так «оправдался» заведующий торговым отделом.

Главное в торговле — обеспечение населения хлебом, но его не бывает из-за простоев пекарни, а пекарня стоит то из-за отсутствия света, то — воды, то — тепла. На заседаниях РРПС при решении этих вопросов руководители рыбкоопа жалуются на плохую помощь со стороны РРПС, а те обвиняют их.

Кто же все-таки виноват в плохом обслуживании населения? Бесспорно, нерадивые и безответственные руководители рыбкоопа, где вполне достаточно специалистов, чтобы решить первостепенный вопрос снабжения населения продуктами питания. Конечно, плохо, что магазины не имеют ассортиментного минимума продуктов, но перебои в снабжении населения хлебом граничат с преступлением (не организуется в это время и продажа муки).

Не отрегулирован вопрос и с графиком работы магазинов: магазин № 3 закрывается с 12 до 4 часов на перерыв, когда люди имеют возможность во время обеденного перерыва закупать продукты; не решен вопрос с продажей залежавшихся товаров, не организуются выставки неходовых товаров, мало уделяется внимания вопросам культуры торговли на периферии.

Давно настало время перейти от словословия к практическим делам и поставить обслуживание населения на должный уровень.

В. СЛОБОДСКОВ,
член правления РРПС

РЕЙД ПЕЧАТИ

ПОКУПАТЕЛЬ ПРИШЕЛ В МАГАЗИН

Как подготовились к зиме работники торговли? Чем сервируются столы нижневартовцев? Такова цель нашего рейда. После длительного ремонта был открыт, наконец, в Нижневартовске магазин № 1 орса НПУ «Мегионнефть» (заведующая А. Чугарина). Покупателей порадовало новое оборудование магазина, но, к сожалению, до сих пор не устранены недоделки: не установлены нассовые кабины, в магазине холодно, рабочие места продавцов оборудованы не до нонца. И все это по вине строителей. Не решен вопрос о доставне продуктов: молоко и сливни продаются в замороженном виде, многие другие продуиты, пока попадут в магазин, утрачивают свои вкусовые качества.

Следует остановиться и на культуре обслуживания: масло продается не зачищенным от предохранительного слоя, с консервных банон не удаляется антикоррозийная смазка, гири грязные, неизвестного года клеймения. Весы, как говорят продавцы, «архирейсние», требуют ремонта.

Рядом с маслом и маргарином стоит бочна с сельдью, не пригодной к употреблению. Не сняты были с продажи 72 килограмма конфет, требующих уценки по предписанию санврача.

Несмотря на отмеченные недостатки, ассортимент продуктов в этом магазине богаче, чем в магазине «Тайга» (и. о. заведующей Н .Еремина) орса № 3, где продуктами заставлен весь иоридор, все складские помещения, ящики высятся чуть ли не до потолна (можно ли говорить о соблюдении технини безопасности и санитарии!). Продукты привозятся в замороженном виде. Сахар продается повышенной влажности, неопределенного цвета. 27 килограммов конфет, 27 килограммов сыра и 24 килограмма макаронных изделий подлежат уценне. В продаже нет никаких копченостей, свежей рыбы. Не висит на видном месте «Ассортиментный минимум продуктов», беден он и на рабочем месте продавца.

В кафе «Снежинка» (заведующая Н. Горюшко) рейд вскрыл ряд нарушений. При завеса колбасы, отпущенной покупателю Дулкарнаеву, слесарю из ЦНИПРа, обнаружено, что буфетчица Л. Бернман взяла с него лишних 12 нопеек.

На раздаче было выявлено недовложение продуктов. Так, в контрольном блюда (взятым прямо у рабочего) был выявлен недовес печени 25 граммов и 15 граммов соуса (раздатчица т. Нулановская). Руководству кафе «Снежинка» следует приложить все усилия, чтобы подобные факты были изжиты. Надо отметить, что блюда здесь готовятся вкусно, по санитарному состоянию кафе замечаний не было. Посмотрим, что говорят сами посетители об обслуживании их в кафе. В «Книге жалоб и предложений» много благодарностей, есть замечания, советы, есть и жалобы, претензии, но, к сожалению, одного листа не оказалось совсем, что наводит на тревожные мысли.

Недавно открыта столовая «Дорожник» (заведующая М. Баранова) на 2-ом участке, но коллектив столовой пользуется доброй славой, борется за право называться коммунистическим.

В «Книге жалоб и предложений» несколько коллективных благодарностей от работников УМ-5, СУ-909, 95 автобазы поварам Н. Тонаревой, Н. Мартышевой, И. Рудакову и всему сбслуживающему персоналу. Производственный план коллективом ежемесячно перевыполняется.

Магазин № 3 в день проверни оказался закрытым: вышла из строя отопительная система. Сколько бед из-за этого пришлось пережить нижневартовцам! Кроме этого оиазались заморожены несколько тонн яблок, консервированных продунтов.

Истинный героизм проявляют продавцы хлебного магазина З. Алиева и А. Кошкарева. Нелегко обслужить всех покупателей в хорошую погоду, так как магазин один на весь 5-ый нвартал, но труднее им, когда на улице 40—45 градусов мороза. Магазин не утеплен, не спешит руководство орса открывать и новый, давно обещанный магазин. И ведь там осталось подключить тепло... всего несколько метров. А оформление продавцы согласны взять на себя, лишь бы было хорошо покупателям.

◆ ◆

Рейдовая бригада:

А. РОЗЕНБЕРГ, санврач СЭС.

Н. СКОСЫРЕВА, госторгинспектор.

Л. ГОЛОДОК, зам. председателя поссовета.

Н. СЕНЬКОВА, наш корреспондент.

◆ ◆

В ЛАБОРАТОРИЯХ УЧЕНЫХ



Новосибирск. В лаборатории флоры и растительных ресурсов Центрального Сибирского ботанического сада Сибирского отделения Академии наук СССР ведется большая работа по изучению биологии, питательной ценности и продуктивности дикорастущих кормовых растений. Научный сотрудник В. Н. Гусева (на снимке) провела экспериментальные посевы дикого риса в мелководных местах Обского моря. Урожай составил 600—900 центнеров зеленой массы с гектара.

Дикий рис (цицания широколистая) растет в мелководный водоемах Дальнего Востока. Зеленая масса его содержит много питательных веществ.

Фото В. Лещинского.
Фотохроника ТАСС.

Письмо из бессмертия

„ЗАПОМНИ, СЫН..!“

Памятная страница 1968 года — полувековой юбилей Советских Вооруженных Сил. Как солдаты в походном строю, прошли на смотре истории 50 героических лет.

Волнующую летопись армейского пути воскрешают в памяти народной экспозиции 25 залов Центрального музея Вооруженных Сил СССР. Нередко за день здесь бывает 15—16 тысяч человек. Сюда, как в школу мужества, приходят молодые солдаты. Вот парни в форме ВВС.

— Здесь каждый экспонат западает в душу, — делится своими впечатлениями призывник Александ Ухин.

Мы разговорились. Узнаю, что среди солдат есть «свой», как они сказали, Александр Суворов — блондинистый паренек с Брянщины... «Метит в полководцы. Фамилия обязывает»,— шутят ребята.

А Сергей Марчук — солдат из села Березки Винницкон области, не без гордости замечает, что все его однополчане пришли служить в армию уже специалистами: кто знает слесарное дело, кто работал электриком, кто токарем. наладчиком, шофером... У многих среднее образование. Сам Сергей после школы немного работал трактористом в колхозе имени XXII съезда Чечельницкого района. «Отслужу — и снова в поле, — говорит он. — Люблю степной простор».

Капитан А. М. Наливайко, с которым приехали г музей московские стражи неба, доволен попрлнением: «Хорошие ребята! Есть у них армейский задор. Отлично осваивают современную военную технику».

...Особенно подолгу задерживаются посетители музея в эти дни у экспозиции «Героическая оборона Ленинграда». Колыбель Октября. Город Ленина. По плану «Барбаросса» ленинградское направление было одним из стратегических в наступлении немецко-фашистских войск. На стенде — копия чудовищного приказа Гитлера (от 29 сентября 1941 года) об уничтожении Ленинграда.

Внимание людей к этому разделу приковано сейчас не только потому, что оборона Ленинграда вошла в летопись Отечественной войны как одна из самых славных, героических ее страниц. 27 января 1969 года исполняется 25 лет со дня полного освобождения Ленинграда от вражеской блокады, продолжавшейся 900 долгих, трудных дней. Вся страна готовится отметить эту дату, как память о беспримерном подвиге города-героя.

Посетители музея с волнением читают строки письма капитана Г. П. Маслова, который погиб в боях под Ленинградом в январе 1944 года, выполняя ответственное боевое задание. Воин писал сыну Юрию: «Славному городу Ленина — колыбели революции — грозит опасность. От выполнения и моего задания зависит его дальнейшее благополучие...

Какие силы помогают мне совершить мужественный поступок? Воинская дисциплина и партийное послушание. Правильно говорят: от дисциплины до геройства — один шаг. Это, сын, запомни раз и навсегда... Вырастешь большим — осмыслишь, будешь дорожить Родиной. Хорошо, очень хорошо дорожить Родиной!».

Письмо из бессмертия — святыня. И свято помнят наказ отцов сыновья. Армия народа, армия революции надежно бережет мир и завоевания Октября.

Луч — врачеватель

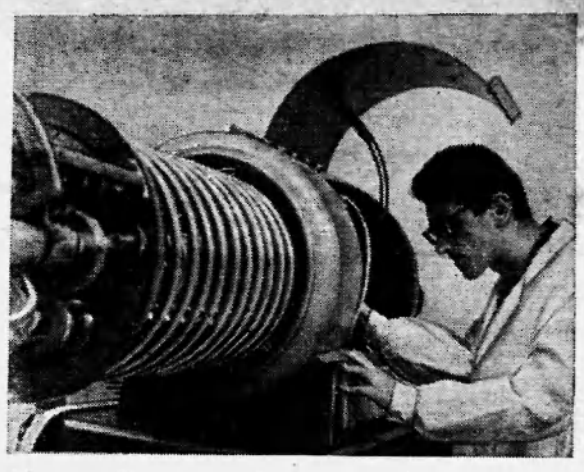

Обнинск (Калужская область). Обычно болезнь берет свое начало где-то в глубине не доступных глазу и прибору микроучастков организма. Она зреет там; но человек еще не чувствует никаких признаков недомогания. Выявить заболевание в этой стадии — значит не допустить его развития.

Диагностикой, ранним распознаванием заболеваний организма с помощью радиоактивных изотопов занимаются обнинские ученые Института медицинской радиологии Академии медицинских наук СССР. Изотопы не впервые применяются в медицине. Но здесь диапазон их использования расширяется, ведутся новые исследования.

Институт состоит из двух секторов: экспериментального и клинического. Это говорит о том, что все достижения ученых могут быть тут же внедрены в клиническую практику. А наблюдения над больными дают новыи материал для научных исследований.

Диагностика с помощью самой современной аппаратуры, в том числе и радиоизотопная диагностика, сочетается здесь с комплексом лечения. Врачевателем является тот же радиоактивный луч. Ускорители, бетатроны, кобальтовые источники, рентгенотерапевтические аппараты все больше заменяют инструмент хирурга в борьбе с различными опухолевыми заболеваниями.

Коллектив в институте в основном, молодежный. Но наряду с молодыми учеными здесь работает большая группа докторов наук, профессоров, чьи труды известны не только у нас в стране, но и за рубежом.

На снимке: старший инженер Э. С. Бархатов готовит к работе нейтронный генератор. С его помощью проводится анализ различных микроэлементов.

Фото П. Маслова.
Фотохроника ТАСС.

Селекционерам — права изобретателей

Установлен порядок, которым новые сорта и гибриды сельскохозяйственных культур по правовой охране приравниваются к изобретениям.

В связи с этим изменяется система премирования за выведение новых и улучшение существующих сортов и гибридов сельскохозяйственных культур. Начиная с 1 января 1969 года выплата вознаграждения и премий за выведение и внедрение в производство новых сортов и гибридов сельскохозяйственных культур будет производиться в порядке и размерах, установленных Положением о вознаграждении за открытия изобретения и рационализаторские предложения. Учитывается экономический эффект или действительная ценность выведенного сорта или гибрида.

(ТАСС).

ЦВЕТУЩИЕ ЗИМОЙ

Удивительные эти растения — зимоцветник, японская мушмула, желтоцветный жасмин: они распускают свои цветы навстречу зиме, часто под снегом. Секрет? Он, пожалуй, в «верности» растений своим предкам. Переселенцы из южных стран, попав в необычные для них климатические условия Кавказа, не пожелали менять привычного цикла развития.

Науку интересует другое: как переселенцы совмещают противоположные физиологические состояния — зимний покой и активное цветение? Грузинские ботаники решили выяснить загадку, расшифровав внутренние биохимические процессы. Первые исследования показали, что во многом оригинальность растений-пришельцев зависит от ростовых веществ, ингибиторов («замедлителей»), которые ведут себя иначе, чем подобные вещества у растений, цветущих весной и летом. Выяснение этого биохимического «механизма», сказал корреспонденту ТАСС И. Шельцу академик АН Грузинской ССР Л. Джапаридзе, позволит управлять «поведением» растений.

...В Эстонии «дерзких» на зимнее цветение «переселенцев» нет. Здесь, наоборот, приходится искусственно пробуждать спящие почки растений, пишет корреспондент ТАСС Л. Койтметс. В оранжерее колхоза имени И. Лауристина Харьюского района вот уже три года проводят такой эксперимент с розами.

Агроному-цветоводу артели У. Кивистику с помощью люминесцентного освещения удалось в прошлом сезоне «склонить» красавицу-розу к цветению в середине января. А нынче сюрприз — несколько тысяч благоухающих роз украсят новогодний праздник.

В мире интересного

Самые южные цветы — это подснежники острова Леннокс близ мыса Горн. Южнее этого острова лежат уже льды Антарктики.

* * *

Цветок лотоса живет трое суток и за это время успевает изменять свою окраску от пурпурной с фиолетовым до бледнокремовой.

Редактор В. НОРЧЕМКИН.

Показывает НИЖНЕВАРТОВСКАЯ телестудия

ВТОРНИК, 24 ДЕКАБРЯ

19.00 Фильм для детей «Сюрприз».
19.20 Новости.
19.25 Фильм «195 дней».
19.45 Передача об авиаторах.
20.00 Спокойной ночи, малыши! Фильм «Лиса — обманщица».
20.10 Сатирический киножурнал «Фитиль-51».
20.20 Телеспектакль «Расточитель» (1 серия).

СРЕДА, 25 ДЕКАБРЯ.

19.00 Фильм «Встреча с юностью».
19.50 Передача «На страже социалистической законности».
20.05 Спокойной ночи, малыши! Фильм «Мурзик-трусишка».
20.15 Сатирический киножурнал «Фитиль-42».
20.25 Телеспектакль «Расточитель» (2 серия).

ЧЕТВЕРГ, 26 ДЕКАБРЯ

19.00 Фильм «Ваше здоровье»
19.20 Фильм «Солдат с постамента».
20.00 Спокойной ночи, малыши! Фильм «Спор».
20.10 Худож. фильм «Тишина» (1 серия).

Нижневартовская вечерняя общеобразовательная средняя школа объявляет январский набор в 5, 6, 7, 8 классы ускоренного обучения. Учащиеся ШРМ пользуются льготами.

Желающие учиться обязаны подать заявление с приложением документа об образовании и справки с места работы.

Прием документов с 7 часов вечера до 11 часов вечера ежедневно в здании ШРМ в дни работы школы. Начало занятий 13 января 1969 года с 7 часов вечера.

ДИРЕКЦИЯ ШРМ.

Нижневартовская типография управления по печати Тюменского облисполкома. Заказ 413.

Пролетарии всех стран, соединяйтесь!

ЛЕНИНСКОЕ ЗНАМЯ

ОРГАН НИЖНЕВАРТОВСКОГО РАЙОННОГО КОМИТЕТА КПСС И РАЙОННОГО СОВЕТА ДЕПУТАТОВ ТРУДЯЩИХСЯ ТЮМЕНСКОЙ ОБЛАСТИ

№ 154 (2512) Год издания 27-й | ЧЕТВЕРГ, 26 ДЕКАБРЯ 1968 ГОДА | Цена 2 коп.



Смена, в которой оператором Владимир Яковлевич Рудольф, ведет подземный ремонт 132-й скважины.

Уже 5-й год Владимир Яковлевич работает в нефтепромысловом управлении. Хороший производственник, активный общественник, он избран председателем цехового комитета 2-го промысла.

На снимке: В. Я. Рудольф.

Фото И. ЯСЬКО.

ДОРОГИ НА САМОТЛОР

Успешно ведут работы по расчистке дорог и площадок на Самотлорском месторождении строители ДСРУ-3.

Закончено строительство лежневых дорог на базе ПДС (производственно-деспетчерской службы) конторы бурения, продолжается расчистка площадки.

Раньше графика сдан зимник от центрального товарного парка до базы ПДС и от базы ПДС до скважин №№ 200—204, площадки для которых уже подготовлены.

Строители намечают закончить зимник от базы ПДС до первого куста скважин к 28 декабря. Этими работами руководит прораб А. Шмонин. Не считаясь со временем, трудится бульдозерист Владимир Твердохлеб, ежедневно перевыполняя норму выработки.

Ведутся работы по строительству тракторного пути от базы ПДС до Нижневартовска. Руководят этими работами мастера В. Луценко и В. Шишкин, двигаясь друг другу навстречу. Особенно дружно работают бригады Ивана Капитонова и Александра Столбова. Результаты труда их отличные.

В. МАКАРЕВИЧ,
начальник ПТО дорожного строительно-ремонтного управления № 3.

ДО ПУСКА САМОТЛОРА ОСТАЛОСЬ—96 ДНЕЙ

Дублер поддается мастерам

На Самотлоре началась бурением скважина № 19. Она — скважина-дублер. Бурят их наряду с основными для подтверждения нефтегазоносных слоев.

Проходку начала одна из опытных бригад, возглавляемая мастером Г. Норкиным. В ее составе много первооткрывателей нефтяных месторождений. Ей принадлежит честь открытия газа на площади Варьеган. Передовые бурильщики такие, как В. Сухушин, Г. Меджевский, В. Вялов и другие ведут проходку высокими темпами.

А. КУРБАТОВ,
старший инженер МНРЭ.



Электромонтер коммунист Саитгали Хазимулин работает в энергоцехе около четырех лет. За это время показал себя мастером своего дела. Как активный общественник, он избран председателем цехового комитета.

На снимке: С. Хазимулин.

Фото А. НОВОСЕЛОВА.

„За глубокие знания и хорошие дела"—

так называлось общее комсомольское собрание учащихся школы № 2.

—Тоненькая книжечка в простой обложке — Устав ВЛКСМ. В самый первый раз мы открываем ее, когда собрание, на котором нас будут принимать в комсомол, даже еще и не назначено. Мы открываем ее, чтобы примерить к себе личио новое волнующее слово «комсомолец», — говорит Валя Харина, заместитель секретаря. Нас спросили: «Ты хорошо выучил Устав?». Мы отвечаем: «Да».

Теперь-то каждый из нас понимает, что вступая в комсомол, мы сдаем экзамен вовсе не на хорошую память. И дело совсем не в том, чтоб выучить назубок положения Устава. Самый строгий, самый главный экзамен мы держим тогда, когда наедине с тоненькой книжечкой спрашиваем себя: «А хорошо ли я прочитал Устав? Готов ли ему следовать, не отступая, не обманывая себя и других?» Вот об этом и шел разговор.

Говорили о всех волнующих вопросах: учебе, спорте, агитбригаде, о тех, кто беспризорничает, хулиганит.

В конце собрания старшеклассники решили взять шефство над младшими.

Хорошо учиться самим и помогать младшим — это задача нашего комсомола.

Г. КИРПИЧЕВА,
секретарь учительской комсомольской организации школы № 2.

БЕЗ РУЧНОГО ТРУДА

Отвечая на решения октябрьского Пленума ЦК КПСС, рабочие совхоза «Нижневартовский» создают механизированный отряд для вывозки удобрений на поля. В его составе универсальный погрузчик-экскаватор, три трактора марки «Беларусь».

В будущем году совхоз посадит картофель на 25 гектарах. На эту площадь механизаторы начнут вывозить органические удобрения по 50 тонн на 1 гектар. Параллельно будет вестись удобрение минеральными веществами.

Работа должна быть окончена к началу марта 1969 года.

Я. МАРМЫШЕВ,
директор совхоза «Нижневартовский».

Препятствия на пути к Самотлору

Самотлор! Кто сейчас не знает этого слова? Это название озера в нашем районе стало известно всей стране благодаря тому, что под его гладью, распространяясь гораздо шире, находится подземное море нефти. По прогнозным запасам оно превосходит все известные ранее месторождения нашей страны.

Природа умеет укрывать свои богатства. И этот клад она надежно упрятала за «семью замками». Подступы к этому месторождению прикрывают непроходимые летом таежные топи и болота. Легче всего пробиться к подземным кладовым Самотлора зимой, когда болота и озера скованы лютыми сибирскими морозами. Но и зимой нужна мощная техника: бульдозеры, тракторы, сильные автотягачи, высокопроходимые машины и закаленные привычные люди.

Первый этап наступления на Самотлор — определение его границ и запасов нефти—начали нефтеразведчики Мегионской экспедиции. Определив южный контур подземного нефтехранилища, разведка ушла дальше на Север для выполнения правительственного задания: определения к 100-летию со дня рождения В. И. Ленина северных контуров месторождения и сдачи его для защиты в Государственной комиссии по запасам.

Оконтурив южную часть месторождения, геологи дали возможность приступить к промышленному освоению месторождения-гиганта. Приток самотлорской нефти не только позволит загрузить строящийся нефтепровод, но и принесет большой экономический эффект.

Поставлена очень ответственная задача — весной 1969 года овладеть Самотлором, ввести южную часть месторождения в пробную эксплуатацию. Задача, прямо скажем, очень сложная и трудная. Для ее выполнения разработан хороший «стратегический» план.

В прорыв, сделанный геологами, необходимо ввести большие, свежие силы строителей, дорожников, буровиков, нефтяников и массированным ударом объединенных сил взять эту «крепость».

В выполнении этого плана большая роль отводится промысловикам нефтепромыслового управления «Мегионнефть». В частности, перед коллективом первого промысла на 1969 год поставлена задача: более чем в три раза увеличить объем добычи нефти. Задача эта трудная, но реальная, если учесть, что с подводам нефтепровода от Нефтеюганска к Нижневартовску Мегионское месторождение нефти сможет перейти на круглогодовую эксплуатацию, а подключение первого десятка высокодебитных скважин Самотлора также даст весомую прибавку.

Если говорить точнее, то для получения 3-х миллионов тонн нефти коллективу промысла существующие групповые установки на Мегионском месторождении требуется расширить еще на 40 скважин (почти вдвое), оборудовать дожимные насосные станции и замерные установки на 5 и 6 групповых установках. Произвести подземный ремонт девяти скважин, две скважины освоить вновь, построить дизельную электростанцию, провести ревизию оборудования центрального товарного парка и многое, многое другое. Кроме того, на Самотлорское месторождение по зимней дороге необходимо вывезти оборудование и начать монтажные работы. Чтобы перевезти булиты, насосы, трубы, задвижки и другие материалы, потребуется немало транспорта.

— Руководство, партийная и профсоюзная организации нефтепромысла разработали в соответствии с предстоящими задачами план расстановки сил и проведения работ. Намечалось до конца года завершить основные работы на Мегионском месторождении и затем сосредоточить все силы на обвязке, подключении скважин, пробуренных к этому времени буровиками на Самотлоре, и сооружении групповой установки.

Однако, как показало на днях прошедшее профсоюзное собрание, обсудившее итоги работы промысла в ноябре, все эти планы и хороший трудовой порыв нефтяников разбиваются о всевозможные препятствия и ставят выполнение работ под угрозу срыва.

Первым препятствием является нехватка транспортных средств. Ко всем объектам необходимо делать зимние дороги, а автотракторная контора выделяет один бульдозер для промысла, цеха поддержания пластового давления и гесфизиков. К тому же бульдозер находится в таком техническом состоянии, что один час работает, а два стоит. Он не может обеспечить фронт работ промысла, не говоря уже о других цехах.

Промыслу не выделяется передвижная пропарочная установка для ведения работ на замороженных объектах. А выделяемые для подземного ремонта промывочные агрегаты по различным причинам работают с большими перебоями.

(Окончание на 2-й стр.)

Профсоюзная жизнь

Объекты соцкультбыта и жилье — под всеобщий контроль

Состоялся V пленум Нижневартовского райкома профсоюза рабочих нефтяной и химической промышленности. С докладами «О выполнении планов жилищного строительства и объектов соцкультбыта за 1967 и 11 месяцев 1968 года и о мерах по улучшению жилищно-бытовых условий нефтяников и строителей» выступили зам. начальника НПУ «Мегионнефть» тов. Деев и управляющий трестом «Мегионгазстрой» тов. Пикман. В прениях по докладу выступило 9 человек.

Докладчики и выступающие отметили, что нефтепромысловое управление и трест проделали немалую работу по строительству жилья и объектов соцкультбыта. За прошлый год и 11 месяцев текущего года построено и сдано в эксплуатацию более 17 тысяч квадратных метров жилья, из них 11396—трестом и 5863—СМУ-5. Закончено строительство и сданы в эксплуатацию два клуба на 520 мест, склад орса НПУ, детсад-ясли на 50 мест, магазин «Тайга» на 12 рабочих мест, в этом году два детсада один на 50 мест и второй на 140 мест, кондитерский цех, прачечная, склад орса № 3.

Наряду с этим пленум отметил, что в работе НПУ и треста по строительству жилья и объектов соцкультбыта, по созданию и улучшению жилищно-бытовых условий нефтяников и строителей имеются большие недостатки и упущения. Темпы строительства не обеспечивают растущей потребности трудящихся. Только в Нижневартовске на очереди за получением жилья стоит более тысячи семей нефтяников и строителей. Свыше 600 детей дошкольного возраста нуждаются в детских учреждениях.

План ввода жилья для НПУ за 11 месяцев трестом выполнен на 45 процентов, а СМУ-5—на 54 процента, в том числе для НПУ — на 48. Трестом из 40.000 рублей, отпущенных на задел четырех крупнопанельных домов, освоено лишь 29.000. Второй год трест срывает ввод в эксплуатацию детсада на 140 и бани на 101 место. Не сданы магазин на 12 рабочих мест, два холодильника на 100 и 300 тонн. Не освоены средства на строительство канализации и водопровода.

Плохие жилищно-бытовые условия создают большую текучесть кадров. На отдельных предприятиях сменяемость достигает 80 процентов. Так, в СУ-13 за 10 месяцев нынешнего года принято 523, а уволено 512 человек.

Качество строительства жилья низкое, послеосадочный ремонт трест производит через два, три года после сдачи.

Все эти и другие серьезные недостатки в выполнении планов строительства жилья, объектов соцкультбыта и торговля явились следствием того, что руководство НПУ и треста не проявили настойчивости и заботы об улучшении условий жизни трудящихся, а профсоюзные комитеты не осуществляли действенного контроля за ходом и качеством строительства и своевременным вводом пусковых объектов. НПУ, как заказчик, несвоевременно выдавало проектно-сметную документацию. Вместо согласованных действий между заказчиком и генподрядчиком шли ненужные споры, приводившие, как правило, к срывам сроков ввода объектов. Вместо сосредоточения сил и средств на пусковых объектах заказчик и подрядчик распыляли их. Не случайно, в тресте имеется почти на 9 миллионов рублей незавершенного строительства. Субподрядные организации, особенно СУ-18 треста «Сургутспецгазстрой», в силу своей маломощности, не справлялись со своими задачами.

Ответственные задачи выполняли коллективы НПУ и строители в 1968 году. В 1969—70 годах они будут решать еще более сложные задачи. В три раза увеличится добыча нефти, в два раза объем буровых работ, почти удвоится план жилищного строительства и объектов соцкультбыта. На устранение отмеченных недостатков и безусловное выполнение больших планов в предстоящем году направлено принятое райкомом профсоюза рабочих нефтяной и химической промышленности постановление.

* * *



Магнитогорск. Полным ходом идут работы на строительстве стана «2 500» холодной прокатки стали. Металл, который он будет выпускать, пойдет на строящийся автомобильный завод в городе Тольятти.

Самая «модная» профессия сейчас на стройке — монтажник. У Вячеслава Гордеева (на снимке) из управления «Прокатмонтаж» работа всегда принимается с оценкой «отлично».

Фото Н. Амальченко. Фотохроника ТАСС.

НЕОБХОДИМА ПОМОЩЬ

Откликнувшись на постановление пленума райкома профсоюзов об обеспечении трудящихся жильем, в СМУ-5 состоялось совместное заседание партийного бюро и построечного комитета.

Обсуждался вопрос ускорения ввода жилья. Были приглашены бригадиры, руководители участков, администрация.

На призыв горячо откликнулись бригадиры ведущих профессий — т.т. П. Васильев, Ф. Лобов, А. Корюкин, Н. Ефимов, С. Кизеров, бригада сантехников участка.

Годовой план освоения средств коллектив СМУ-5 выполнил к 25 ноября и сейчас работает в счет 1969 года. Введено в эксплуатацию 2 520 квадратных метров жилой площади. Но 50 процентов ввода вышло на IV квартал — с большим опозданием (только в конце навигации) прибыли детали домов. 14 комплектов остались в Новосибирске.

Однако такие причины, как недостаток в материалах, инструментах, механизмах, автотранспорте, отсутствие электроэнергии не остановили работ. Рабочие СМУ-5 приняли социалистические обязательства: в оставшееся до 5 января время ввести в эксплуатацию с хорошим качеством работ одно общежитие на 50 мест, два восьмиквартирных, четыре двенадцатиквартирных и три двухквартирных жилых дома — всего 2 262 квадратных метра. Для этого нужна помощь и других организаций.

Коллектив строительного участка № 1 просит энергетиков НПУ обеспечить 5 «б» квартал бесперебойным освещением на сдаточных объектах. Контору техснаба — выделить 10 электродрелей, кабель для подключения электроинструмента (400—500 м), штепсельные соединители и другое оборудование.

В. ГОРОДАЖЕВ,
председатель цехового комитета участка № 1 СМУ-5.

Препятствия на пути к Самотлору

(Окончание. Начало на 1-й стр.)

В АТН имеется пари специальных исследовательских машин, но он находится в плачевном состоянии. Машины разукомплектованы. Из 9 машин одна работает в ЦНИПРе, а на промысле необходимые глубинные работы не ведутся из-за отсутствия техники. За все лето руководство АТН не отремонтировало ни одной спецмашины.

Транспортные заявки промысла автотранторная контора удовлетворяет только на 20—30 процентов. Причем, выходящие на линию тракторы и автомашины работают не полный рабочий день из-за несвоевременной заправки или из-за неполадок.

Для перевозки 50 человек на расстояние 20 километров выделяется один маленький автобус. На промысле совершенно нет оперативного, дежурного транспорта.

Не менее опасным препятствием, остановившим все монтажные работы, является отсутствие кислорода. Для ведения монтажных работ на промысле создано три бригады вместо шести требующихся по плану. Однако работают только две. Комсомольско-молодежная бригада во главе с молодым специалистом Недавним находится на грани распада, т. к. из-за отсутствия третьего сварочного агрегата ребята работают где придется. А ведь кроме обустройства Мегионского месторождения, две монтажные бригады должны работать на Самотлоре и одна — на центральном товарном парке. О их комплектовании пока нет и речи, т. е. сварочных агрегатов на промысле нет.

Тормозом является и то, что строители треста «Мегионгазстрой» должны и на Мегионском и на Самотлорском месторождениях построить групповые установки, подготовив фронт работ нефтяникам для подключения скважин, монтажа замерных установок. Однако строителей на выше указанных объектах пока не видно. Строительные управления № 12 и № 3, начинавшие эти работы, собираются якобы передать их маломощному участку Сургутского строительного управления № 19 и есть опасения, что эти работы или затянутся, или не будут сделаны совсем.

За последнее время об освоении Самотлора идет много разговоров и совещаний на самом различном уровне. Выработаны правильные стратегические планы. Но думается, допущен один существенный просчет, эти планы не подкреплены материально-техническим обеспечением. В прошлые годы, выполняя меньшие по объему работы, НПУ «Мегионнефть» имело гораздо лучшую техническую базу.

Сейчас задачи утроились, а имеющаяся техника побита, вышла из строя, и АТН, не имея пополнения и даже запчастей, не в состоянии что-либо сделать своими силами.

Задача обеспечения нефтяников, буровиков, штурмующих Самотлор, необходимой транспортной и специализированной техникой должна быть решена и как можно быстрее нефтепромысловым управлением «Мегионнефть».

В. КОРИН.

В РЕДАКЦИЮ ПРИШЕЛ ОТВЕТ

В газете от 26 октября была помещена статья «О промышленной санитарии», в ответ на нее начальник СУ-13 Б. Вахромеев сообщает:

В УПП оборудована кубовая и помещение для приема пищи. На участке № 2 и на объектах ЛЭП-35 установлены два передвижных вагончика и вагон-столовая. На базе геофизиков установлена бригадирская будка для обогрева рабочих.

Ведется пуск тепла в столярный цех и комплектуется оборудование для пуска системы вентиляции.

В арболитовый цех БСУ и сушилку пущено тепло.

В ПОГОНЕ ЗА ПЛАНОМ

Коммунистическая партия Советского Союза и наше правительство особое внимание уделяют созданию жилищно-бытовых и культурных условий жизни нашего народа. В этом направлении нет государства равного в мире, как по темпам, так и по качеству.

Ярким примером для нас, жителей Мегиона, является создание за последние 4 года такого поселка, в котором есть максимум удобств, жилищно-бытовых и культурных условий труда и отдыха. Большинство жилых домов имеют центральное отопление, электрифицированы. Жители, работники Мегионской нефтеразведочной экспедиции, СУ-12, НПУ и другие, в основном обеспечены жилой площадью. В этом большая заслуга наших строителей — строительно-монтажного управления № 12. Но за хорошим начинанием, за высокими темпами нельзя забывать и о качестве. А качество строительства весьма низкое, особенно в районе нашего местожительства.

Контроль провела не комиссия по приемке жилых и служебных зданий, а нынешняя суровая зима. Она вскрыла все недоделки, которые были «замазаны» строителями. Результат таков: во многих жилых домах жить невозможно— температура в квартирах не превышает 5—12 градусов, отопительная система не обогревает, электроосвещение работает неудовлетворительно, многие дома и улицы не освещаются.

Достаточно привести два примера, характеризующие качество работы строителей. 6 ноября 1968 года маленькие дети Мегиона к торжественной дате Великого Октября получили подарок — новый детский садик. Внешне все сделано красиво. Но начиная со дня открытия, т. е. с 11 ноября, и по сей день, он нормально работать не может. Во-первых, канализация не исправна. В помещениях для малышей температура очень низкая. Кухня работает с перебоями.

Второй пример. Начальник СУ-12 В. И. Медведев неоднократно заверял руководство экспедиции, что дизельную электростанцию, которую ждут трудящиеся поселка с нетерпением, сдаст в эксплуатацию к 7 ноября. Затем — к Новому году. Даже подтвердил, что за 2 месяца может закончить (письмо № 966 от 28 ноября 1968 года). Но увы!

При предварительной проверке отделом главного механика экспедиции вскрылось, что фундаменты под дизель заложены некачественно, и сейчас их переделывают. Время идет, а ответа нет. Кроме того, расходуются государственные деньги на повторные работы.

Руководству СУ-12 надо серьезно подумать о качестве работ. Желательно получить ответ и от комиссии, принимавшей жилые дома, гостиницу и детский садик.

М. ДМИТРИЧЕНКО,
заместитель начальника Мегионской нефтеразведочной экспедиции.

Н. ГУЗЬ,
председатель разведкома.

РЕДАКЦИИ ГАЗЕТЫ „ЛЕНИНСКОЕ ЗНАМЯ"



Александр Александрович Мызников, машинист трубоукладчика специализированного управления № 3 ордена Ленина треста «Нефтепроводмонтаж». В коллективе СУ-3 про него говорят: «золотые руки». Любую работу он исполняет с полнейшей гарантией. За 10 лет работы в нефтяной и газовой промышленности коммунист Мызников много раз награждался Почетными грамотами производства.

На снимке: А. Мызников.

Фото нештатного корреспондента Н. Лесникова.

ДЕТИ—НАШЕ БУДУЩЕЕ

Дети — наше будущее, наша смена... Но какая она будет? Сумеет ли она продолжить героические традиции своих отцов и дедов, будет ли она во всеоружии в последней схватке со старым миром, способна ли на самопожертвование ради великих идеалов коммунизма?

Для учащихся средней школы все это в будущем, но оно зависит только от настоящего...

Многие родители озабочены и встревожены за судьбу своих детей, потому что сейчас в школе закладывается то основное, с чем они войдут в будущее. На одном из очередных заседаний родительского комитета средней школы № 1 был поставлен вопрос о плохом поведении в школе и быту учащихся 6 класса Вити Кузьмина и Вовы Немирова... Оба они живут в интернате, раньше учились в Мегионе. В прошлом году они сбежали из школы и год пропал. В этом году они учатся в средней школе № 1, в интернате для них созданы все необходимые условия: тепло, чисто, отличное питание... Но эти юноши не ценят этого. Витя Кузьмин очень груб с воспитателями и учителями, плохо ведет себя в интернате, столовой, учится плохо, первую четверть окончил на тройки, а за поведение — четыре.

Немиров Володя часто опаздывает на уроки, иногда совсем на них не является, плохо ведет себя, не здоровается со старшими, плохо учится, более того, в декабре с группой 14-летних подростков купил бутылку вина, распили ее и выбросили в форточку. Воспитателю долго не признавались в своем поступке.

На родительском комитете нелегко было разбираться с этими ребятами: они не отвечали на вопросы, вели себя недостойно, не давали обещания исправиться.

Родительский комитет строго подошел к решению этого вопроса, дал много советов, напутствий, ибо если эти мальчики не исправятся, будет ставиться вопрос о их пребывании в школе и отправлении в колонию несовершеннолетних. Долг всех нас, родителей, своевременно увидеть и найти в каждом ребенке все нехорошее, немедленно исправлять.

У этих мальчишек есть родители: у Кузьмина — в Сартъегане мать и отец, у Немирова — мать в Вампугольске (семья из 8 человек). Родители Кузьмина не интересуются успехами сына, а матери Немирова, понятно, трудно, но это не снимает ответственности за сына.

В стороне от воспитания находятся и руководители совхоза, которые не интересуются тем, как живут и учатся дети в интернате.

Родительский комитет средней школы № 1 принимает все меры для воспитания детей, особенно живущих в интернате: посещают интернат в вечернее время, приходят на уроки, оказывают помощь воспитателям и т. д. Но одному родительскому комитету решить эту задачу очень трудно без помощи всех родителей и руководителей организаций.

Только совместными усилиями мы достигнем цели — правильно воспитать и привить нашим школьникам только хорошее.

Родители, которых выбрали в родительский комитет, обязаны посещать каждое заседание и делать все от них зависящее.

Приближается Новый год. Много хлопот у учителей и у родителей, следовательно, и у комитета.

Все профсоюзные организации обязаны своевременно выделить намеченную сумму для этого мероприятия.

В. СЛОБОДСКОВ,
член родительского комитета средней школы № 1.

ГРАФИК НАДО ИЗМЕНИТЬ

Очень неудобно для населения Нижневартовска, что выходной у работников сберкассы в субботу и воскресенье. Ведь именно в эти дни труженики имеют возможность положить или взять вклад, заплатить за квартиру, газ, музыкальную школу... Чтобы делало население, если бы магазины, парикмахерские, баня и другие учреждения, обслуживающие население, не работали в субботу и в воскресенье?

Много дел приводит в сберкассу, и работать она должна в удобное для населения время да и на выполнение плана самой сберкассы новый график, видимо, отразится только положительно.

Л. ЛУКЬЯНЧЕНКО,
следователь прокуратуры.

ОТ РЕДАКЦИИ: мы просим ответить на данное письмо заведующего центральной сберкассой М. В. Шашкова. Нас интересует также, как организовано обслуживание населения работниками сберегательных касс по району?

Покупатель требует

Рабочий контроль СМУ-5, проверяя работу магазина № 1, установил факты неоднократного обсчета покупателей со стороны продавца т. Ниясова. Так, 11 декабря обсчет покупательницы Е. Коваленко составил 3 рубля.

Рабочий контроль и постоечный комитет СМУ-5 считают, что т. Ниясов не может обслуживать покупателей и требует за грубые нарушения правил торговли и обсчет покупателей снять его с работы.

А. ЗМЕЕВ,
председатель рабочего контроля.

Н. УСАЧЕВА,
председатель постройкома.

А что будет весной?

В газете № 48 была опубликована заметка о санитарном состоянии поселка Нижневартовска, не лучше обстоит дело и у нас в Мегионе: не чистятся мусорные ямы, туалеты, между улицами Мира и Советской находится колонка, кран которой полностью не закрывается, и вода течет днем и ночью. В теплую погоду вода от помойных ям растекается по поселку, двери туалетов не закрываются. А что будет весной? Интересно, о чем думают руководители экспедиции и других организаций?

Жильцы п. Мегиона.

Нет глотка воды

Только что прочитали в газете заметку «А как вы думаете?» В. Федяевой. В ней поднимался важный вопрос о питании детей. А нас, родителей, беспокоит вопрос не менее важный — в школе № 2 нет для наших детей ни глотка воды. Нет воды и в учительской. Все знают, как трудна учительская работа, а если станет учителю плохо, не найдется в школе и глотка воды.

Куда смотрит и о чем думает директор школы А. Д. Петров? Он, видимо, ждет, когда для школы сделают «кубовую», но пока можно было бы предпринять что-нибудь другое: ведь электроэнергией школа снабжается регулярно и можно бы поставить несколько титанов.

Просим разобраться в сложившейся ситуации и исправить положение.

Группа родителей.

Клуб на замке

С 12 июня начали ремонтировать Мегионский поселковый клуб: разобрали печи, пол — и закрыли на замок. В сентябре снова приступили к ремонту. В октябре фильмы стали демонстрировать в фойе, где плохо работает аппаратура, замерзают зрители. Ответственным за ремонт является директор совхоза «Мегионский» т. Копылов. Не один раз он обещал Совету, руководителям района, отделу культуры, что ремонт скоро закончится, но... и по сей день ремонтом никто не занимается, а работы-то осталось на 5—6 дней.

Мы, пенсионеры, с радостью посещали клуб, а сейчас коротаем время у своих печек...

Просим посоветовать, как ускорить дело с ремонтом клуба...

А. М. КУЗНЕЦОВА, В. Н. ДАВИНКО, М. В. ЛАПТЕВА, А. П. СЕДЫХ и др.

п. Мегион.

НАМ НЕ ПРИВОЗЯТ ГАЗ

Ным, жителям 15 квартала, часто не привозят газ по разным причинам: осенью — дорога плохая, зимой — сильные морозы, то нет транспорта. 16 декабря нам ответили, что нет машины, а 18 декабря на 5 квартале газ развозили, а до нас снова не доехали: часто приходится баллоны носить самим... Когда превратятся эти безобразна?

Р. НЕЧАЕВА.

ОТ РЕДАКЦИИ: начальник райгаза тов. Кудрявцев нам сообщил, что факты плохого обслуживания населения имели место ввиду отсутствия транспорта или плохой его работы. Скоро в распоряжение райгаза поступит новая машина, и доставка газовых баллонов будет налажена.

УВАЖАЕМЫЙ Т. ПИКМАН!

Вы недавно выступали по телевидению и рассказывали о том, что подарили нам школу со всеми удобствами. Какие же у нас удобства? Нет столовой, спортзала, который обещали достроить к 7 ноября. На физкультуру мы ходим в клуб «Юбилейный». В школе у нас холодно, нет туалетов, нет гардероба, в классах сидим в пальто. Как-то мы в районной газете читали, что в восьмилетней школе работает столовая, а у нас нет даже буфета, нет питьевой воды.

Приходите к нам в школу, товарищ Пикман, сами увидите, какие у нас удобства.

Ждем Вас.

Учащиеся Нижневартовской средней школы № 2.



Сварщик полуавтоматчик коммунист Леонид Евдокимович Бычков более 6 лет работает на строительстве нефтепроводов. Работал он на трассах Дружба, Усть-Балык — Омск, Тром-Юган и многих других. Умелец своего дела, — так называют его в коллективе экспедиционного участка № 1 подводно-технических работ. На трассе нефтепровода Л. Бычков слывет одним из лучших работников, ежедневно выполняет производственное задание. Работа, сделанная им, всегда с хорошим качеством.

На снимке: Л. Бычков.

Фото нештатного корреспондента Н. Лесникова.

С ФОТОАППАРАТОМ ПО ПЛАНЕТЕ

Москва. На Кутузовском проспекте у Поклонной горы восстанавливается Триумфальная арка, посвященная подвигам русских воинов в Отечественной войне 1812 года.

На снимке: скульптурная группа, венчающая арку. **(ТАСС).**





Германская Демократическая Республика. Памятник В. И. Ленину торжественно открыт в Гредице (округ Дрезден). Трудящиеся города получили скульптуру в дар от воинов группы войск.

Фото АДН—ТАСС.

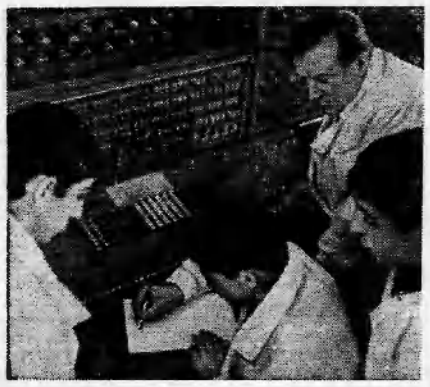

Армянская ССР. Хороший подарок — электронно-вычислительную машину «Урал-2» — получили ученики школы-интерната № 3 города Кировакана от своих шефов — института «Автоматика».

Уже в 1968 году у старшеклассников появились новые дисциплины: основы программирования на современных ЭВМ, их наладка и эксплуатация. Эту программу ведет инженер Василий Дегтярев (справа).

Фото Э. Исаакяна. Фотохроника ТАСС

◆ ◆ ◆



Израильская военщина продолжает провокационные действия против Иордании. На линии прекращения огня вспыхивают ожесточенные перестрелки. Чаще всего снаряды израильской артиллерии обрушиваются на мирные иорданские города и деревни.

На снимке: разрушения в местечке Аль-Караме после артобстрела с израильской стороны.

Фото Б. Уронова. Фотохроника ТАСС.



Австрия. Столица Штирии Грац известна не только как крупный промышленный центр. Исторические памятники города привлекают сюда туристов.

На снимке: «часовая башня» (XV век) на горе Шлоссберг.

Фотохроника ТАСС.

Нравственное воспитание детей в семье

Многие родители считают, что заниматься нравственным воспитанием малышей рано. Что понимает маленький ребенок? Как разъяснить ему, почему один поступок плох, а другой хорош?

Все родители, думая о будущем ребенка, желают ему счастья, хотят чтобы он вырос гуманным, трудолюбивым, скромным, честным, смелым. Но в своих повседневных заботах о здоровье, питании, гигиене малыша забывают о воспитании этих очень важных качеств. И довольно скоро это дает свои плоды. Отец и мать с тревогой замечают, что их подросший сынишка не любит делиться игрушками, замахивается кулачком на взрослых, не слушает старших.

Часто нравственное воспитание дошкольников в семье сводят всего лишь к требованию выполнять некоторые правила поведения: говорить «спасибо» и «пожалуйста», называть незнакомых на «вы», убирать за собой свои вещи и игрушки, слушаться старших.

Уже с первых месяцев жизни огромную роль в формировании личности ребенка играет окружающая среда, подрастая, он вступает в сложные взаимоотношения с людьми. Малыш все хочет знать, и вот здесь-то родители должны уделить ему особое внимание. Дети очень восприимчивы и к хорошему, и к плохому. Чем беднее хорошие чувства, пережитые в детстве, тем труднее вызвать их у человека, когда он вырастет. А ведь иногда требуется совсем немного внимания и времени, чтобы побудить ребенка помочь окружающим, подсказать занятие, напомнить о несложных обязанностях, поддержать правильное суждение, доброе побуждение, обсудить прочитанное или виденное, предупредить назревающий конфликт, воздержаться и остановить других от неподходящих для ребенка разговоров, полюбоваться вместе с малышом природой, послушать музыку. Все это день за днем, шаг за шагом формирует человека. Накопление хотя бы самых несложных знаний о природе расширяет и углубляет интерес к ней. Воспитывая у детей любовь ко всему живому, мы формируем в них гуманность, чуткость, отзывчивость и в отношениях с людьми. Воспитание любви к природе служит формированию созидательных и творческих способностей.

Одной из важнейших сторон нравственного воспитания является воспитание правдивости и честности. Для того, чтобы воспитать в детях привычку говорить правду, надо прежде всего быть правдивыми и самим взрослым.

В детских учреждениях нравственному воспитанию уделяется очень большое место. Но нельзя ограничиваться теми знаниями, которые дети получают в детском саду. Родители не должны быть безразличными ко всему, что интересует детей, должны поддерживать и развивать их интересы.

Г. ШТЕРКЕЛЬ,
заведующая детсадом № 1 НПУ «Мегионнефть».

Чтобы не было пожара

В каждой квартире, в красном уголке скоро зажгутся огни новогодних елок. Как установить елку, чтобы не возник пожар?

Помещение для нее должно иметь не менее двух выходов наружу. В самом зале должно быть 4—5 огнетушителей, если их нет, — в соседней комнате должно стоять 5—10 ведер воды.

Нельзя устанавливать елку около выходов и входов. Очень опасно вешать на нее целлулоидные, ватные и другие легко воспламеняющиеся игрушки и украшения, развешивать и зажигать свечи, обкладывать подставку и ветви ватой, осыпать елку бертолетовой солью.

Если для иллюминации применить звонковую проволоку или радиотелефонные провода, они легко воспламеняются и вызовут пожар.

Если у вас нет понижающего трансформатора с напряжением 24 в. для подключения электрогирлянды, можно пользоваться электрическим током от осветительной сети с напряжением 110 — 220 вольт. При этом должны применяться гирлянды с последовательным включением лампочек напряжением 12 вольт. Электропроводка, соединяющая лампочки елочного освещения, должна иметь изоляцию не ниже изоляции провода ПР-220.

Включение и выключение освещения елки должно быть отдельно от общего.

Перед началом праздника елки проверьте исправность ее освещения, средства пожаротушения.

Все выходы должны свободно открываться и у каждого должен находиться дежурный из персонала школы или учреждения.

Категорически запрещается жечь различные фейерверки, бенгальские огни, магний, пользоваться хлопушками. Детей, подростков и взрослых запрещено одевать в костюмы из ваты, марли, бумаги и других легко загорающихся материалов.

В помещении, где проводится праздник, нельзя тушить полностью свет. А там, где стоят телефоны, двери не должны замыкаться. В случае пожара срочно сообщить в пожарную охрану по телефону 01, а затем принять меры к спасению людей и тушению пожара.

ПЧ-5 УВД Тюменского облисполкома.

Редактор В. КОРЧЕМКИН.

Показывает НИЖНЕВАРТОВСКАЯ телестудия

ПЯТНИЦА, 27 ДЕКАБРЯ

19.00 Фильм «Актер Николай Черкасов».

20.00 Новости.

20.10 Спокойной ночи, малыши! Фильм «Малайская сказка».

20.20 Худож. фильм «Тишина» (2 серия).

СУББОТА, 28 ДЕКАБРЯ

19.00 Фильм «Светлячок».

19.10 Киножурнал «Здоровье».

19.20 Фильм-концерт «Эстрада-67».

20.20 Сатирический киножурнал «Фитиль-63».

20.30 Худож. фильм «Пятеро из Ферганы».

ВОСКРЕСЕНЬЕ, 29 декабря

12.00 Передача для детей: Выступление воспитанников детских садиков.

12.30 Фильм «Чипполино».

19.00 Киножурнал «Новости строительства».

19.10 Докум. фильм «Встреча в Кремле».

19.30 Концерт Сибирского народного хора.

20.00 Сатирический киножурнал «Фитиль-58».

20.10 Худож. фильм «Тобаго меняет курс».

Нижневартовская типография управления по печати Тюменского облисполкома Заказ 414

Пролетарии всех стран, соединяйтесь!

ЛЕНИНСКОЕ ЗНАМЯ

ОРГАН НИЖНЕВАРТОВСКОГО РАЙОННОГО КОМИТЕТА КПСС И РАЙОННОГО СОВЕТА ДЕПУТАТОВ ТРУДЯЩИХСЯ ТЮМЕНСКОЙ ОБЛАСТИ

№ 155—156 (2513—2514) Год издания 27-и | СУББОТА, 28 ДЕКАБРЯ 1968 ГОДА | Цена 4 коп.

ДО ПУСКА САМОТЛОРА ОСТАЛОСЬ—94 ДНЯ

СРОКИ ТОРОПЯТ

Три месяца осталось до того момента, когда нефтепровод Нижневартовск — Усть-Балык должен пропустить первую нефть. В это время нужно приложить все усилия, мобилизовать людей, технику, чтобы закончить строительство в назначенные сроки.

Однако положение дел на строительстве говорит о том, что с такими темпами строители могут не уложиться в график.

В Урьевском находится городок механизаторов СУ-9. Сюда из Верхне-Мысовой перевезено шесть балков для жилья. Осталось доставить 2 балка и столовую. Городок обустраивается. По роду работы строители из СУ-9 (начальник В. Черкас) обязаны расчищать трассу для нефтепровода, рыть траншею и засыпать уложенные трубы. Трасса расчищена от 88-го километра до соединения с Ватинским участком, т. е. до 66-го километра. Строители прошли два ручья через Ватинский Еган. Однако весь этот участок пройден в половину нужной ширины — расчищена 15-метровая трасса вместо положенных 30.

Чтобы соединиться с Сургутским участком, механизаторам нужно было расчистить от леса 7 километров трассы, от 88-го километра до 96-го. А колонна никак не сдвинется с места. Стоят на 88-м километре два экскаватора и несколько бульдозеров. Застыли на месте. Прораб спецколонны Р. Власенко уверяет, что это для него пустяк, хотя по графику эти 7 километров должны были быть расчищены до 15 декабря.

Но в задание строителей СУ-9 входит не только расчистка трассы, но и поддержание ее в рабочем состоянии. А участок от 66-го до 88-го километра сделан очень плохо. Болотистые места не наморожены. Приток Ватинского Егана Лангепас — одно из труднопроходимых мест — также не наморожен.

Сварщиков и изолировщиков сдерживают реки Урьевский Еган и Тромаган, по которым должна пройти трасса. Там даже нет никакой техники строителей из СУ-9.

Механизаторы из СУ-3 не могут из-за этого вывозить трубы, некоторые участки трассы им приходится делать самим, что отрывает у них от основных работ технику, рабочую силу. Практически они могут работать только до 80-го километра.

Бригада сварщиков из 8 человек с техникой стоит из-за отсутствия фронта работ от 88-го километра до Ватинского Егана. По этой же причине с 1 декабря не велась сварка труб на трассе. Стоят из-за расчистки болота. В это время механизаторы вывозили трубы на стеллажи, готовили плети. Сварено 3 500 метров, т. е. от 88-го километра до 84-го.

Положение у них таково: сварено на стеллажах 27 километров трубы, на берегу лежит 50 километров. Вывезены трубы от 74-го до 84-го километра.

Сварку на трассе ведут две бригады. Как сказал начальник участка СУ-3 тов. Дубков, механизаторы смогут вести работу в комплексе (варить, изолировать, опускать). Для этого техника и люди есть. Срочно необходимо подготовить трассу в полную ширину, а не в половину. И только при этом условии при бесаварийной работе к 10 января 15 километров (от 73-го до 83-го километра) нефтепровода будут готовы.

Там же, в Урьевском, находятся и две колонны изолировщиков из СУ-5. Одна из них укомплектована не полностью. Техника и люди еще в дороге из Омска.

Имеющаяся техника почти не работает. Эти колонны практически выполняют очень мало работ. Причина: поломки механизмов, неорганизованность. Начальники колонн А. Кузьмичев и П. Чарун сваливают все неудачи на нехватку горючего, смазочных материалов. Хотя в Верхне-Мысовой находится 100 тонн горючего. Его хватит на несколько месяцев. Изолировщики простояли с 26 ноября по 18 декабря. Заизолировано за это время лишь 2 километра трубопровода.

Мешает успешной работе строителей не везде хорошо налаженное обеспечение продуктами питания, промышленными товарами. В горотки механизаторов не завозятся газеты, журналы, нет радио, наглядной агитации.

Руководителям орсов, ведающих снабжением строителей, руководству строительных организаций необходимо срочно принять меры, чтобы устранить все эти недостатки.

Машинист экскаватора коммунист тов. Л. Абрамов начинал работу на строительстве нефте и газопроводов в 1951 году. Первым его экзаменом был Дашава-Минск. Потом «Дружба», Усть-Балык — Омск. Сейчас передовой механизатор в составе спецколонны СУ-9 ведет рытье траншеи на строительстве нефтепровода Нижневартовск — Усть-Балык. Сменное задание он выполняет на 150—180 процентов.



Рисунок И. ЯСЬКО.

На Ленинской трудовой вахте



Новый год — полмесяца тому

К 15 декабря коллектив УМ-5 выполнил годовую программу. Социалистические обязательства третьего года пятилетки в честь знаменательной даты — 100-летия со дня рождения В. И. Ленина—выполнены.

Хорошо, с огоньком работали механизаторы. Не случайно, за 10 месяцев существования управления коллектив имеет два экипажа коммунистического труда. Это почетное звание присвоено машинистам экскаватора Виталию Полещуку и Михаилу Уршуляку.

В индивидуальном соревновании и соревновании по профессиям лучшими признаны такие механизаторы, как Е. Демчук, В. Мальчихин, В. Нажмутдинов, Г. Трофимова, И. Качаев, Н. Бойко, В. Пузырев, М. Маскин, Х. Сатдаров, Я. Гартвик, Н. Позднияков, П. Борисов и другие.

За отличные показатели в труде 108 человек награждены Почетными грамотами, занесены в Книгу почета и на Доску почета Главка, треста и управления.

Н. СКОСЫРЕВА,
старший инженер труда и зарплаты УМ-5.

Через любые преграды

На одном из участков строительства автомобильной дороги, ведущей к Мегиону, землеройно-прорабский участок СУ-909 встретился с естественным препятствием. Путь строителям преградило четырехкилометровое болото.

Механизаторы приступили к его выторфовке и намораживанию. На этом участке хорошо работает экипаж экскаватора, возглавляемый машинистом И. Объедкиным. Отгрузку грунта отлично ведет экскаваторщик В. Купченко.

Темп работ был бы еще выше, если бы автобаза № 95 своевременно и в достаточном количестве предоставляла автотранспорт.

Ю. ШЕРЕМЕТЬЕВ,
начальник СУ-909.

ЦИФРЫ И ФАКТЫ

ИЗ РАПОРТА 1968 ГОДА

Более 1 000 крупных промышленных предприятий и объектов — пополнение индустрии страны за 1966 — 1968 годы.

* * *

На новых условиях планирования и экономического стимулирования сейчас работают около 25 тысяч промышленных предприятий. Они выпускают свыше 70 процентов общего объема продукции и дают более 80 процентов прибыли.

* * *

За 1965—1968 годы урожайность зерновых культур (по сравнению с предыдущим четырехлетием) выросла в среднем за год на 1,9 центнера. Образно говоря, к хлебным ресурсам страны добавился урожай всего Казахстана 1960 года.

* * *

Внедрение в практику сортов подсолнечника, созданных академиком В. С. Пустовойтом, ежегодно дает стране дополнительно, примерно, 1 миллион тонн растительного масла (стоимостью полтора миллиона рублей). Экономия от возделывания односемянных сортов свеклы — 10—12 миллионов человеко-дней в год.

* * *

За три года пятилетки в стране открыто 37 новых вузов. Число студентов высших учебных заведений возросло на 600 тысяч человек, а учащихся средних специальных учебных заведений — более чем на 600 тысяч. Сейчас в СССР учится каждый третий (не считая детей дошкольного возраста).

* * *

1968 год принес дальнейшее повышение благосостояния народа: увеличен минимальный размер заработной платы рабочих и служащих, повышена зарплата ряду категорий трудящихся, повышены пособия по временной нетрудоспособности, увеличены пенсии инвалидам из числа военнослужащих и колхозников, снижен возраст для получения пенсии по старости для рабочих некоторых профессий и для всех колхозников.

* * *

В санаториях, домах отдыха, пансионатах провели нынче свой отпуск около 9 миллионов трудящихся. Свыше 35 миллионов человек получают пенсию, из них 9 миллионов — колхозники.

* * *

Советское государство — это мы. В нынешнем составе Верховного Совета СССР 1 517 депутатов. Среди них 404 рабочих, 294 колхозника, 154 работника культуры, науки, просвещения. Во всех звеньях Советской власти — 2 055 691 депутат. В активе комиссий Советов — до 2,5 миллиона человек. Только внештатных отделов исполкомов насчитывается 9 тысяч.

(ТАСС).



В Вахской экспедиции работает токарь Лебедев Николай Алексеевич. Замечательный производственник, он пользуется уважением среди молодежи, за что избран секретарем комсомольской организации. А недавно коммунисты экспедиции приняли его в свои ряды.

Фото А. НОВОСЕЛОВА.

Партийная жизнь

Посвящено отцам и детям

Коммунисты Мегионской нефтеразведочной экспедиции подняли на открытом партийном собрании такой важный вопрос, как связь семьи и школы. Доклад директора средней школы А. Кузнецова «О воспитании детей в семье и школе» был построен на конкретных примерах.

В нем он изложил положение об успеваемости и посещаемости детей рабочих экспедиции. Дирекция школы и преподавательский состав довольны тем, что партийная организация МНРЭ откликнулась на их просьбу.

В выступлениях коммунисты вносили обоснованные предложения по улучшению связи семьи со школой. Разработаны хорошие мероприятия по этому вопросу.

Собрание постановило: численно увеличить комиссию содействия школе, ввести в нее представителей от каждого участка, цеха, сделать ее боеспособной, действенной.

Для лучшей связи школы с предприятием передовики, молодые рабочие, комсомольцы будут направлены в школу для работы вожатыми.

Решено обсуждать вопросы посещаемости и успеваемости на цеховых собраниях, а родителям, дети которых не успевают, помогать и спрашивать.

В ближайшее время намечено ознакомить детей с производством — организовать экскурсии на буровые. С лучшими рабочими, передовиками производства экспедиции школьники будут встречаться на своих вечерах.

Все эти мероприятия должны теснее сблизить семью, школу и производство, помочь воспитанию подрастающего поколения.

В. СМИРНОВ,
секретарь партийной организации МНРЭ.

Глубже изучать Ленинское наследие

Глубокое изучение трудов В. И. Ленина, его наследия стало основным правилом каждого слушателя школы основ марксизма-ленинизма четвертого года обучения в Ларьякской территориальной партийной организации.

В школе 22 слушателя — в основном актив села. День занятий для них превыше всего, являются они на них аккуратно, всегда подготовленные.

Пропагандист Николай Николаевич Данышин, несмотря на свою занятость основной работой как директор средней школы, к каждому занятию готовится тщательно, материал излагает на них с интересом, доходчиво, и проходят они у него живо и интересно.

Характерно то, что Н. Н. Данышин доводит до слушателей не только программный материал, но и умело увязывает его с современностью. Обязательным правилом в этой школе является и то, что один раз в неделю пропагандист делает глубокий обзор происходящих событий внутри страны и за рубежом. Такая постановка работы положительно сказывается на теоретической подготовке каждого слушателя, на их активность в общественной жизни села.

Не случайно слушателей этой школы А. С. Каткалева, В. Ф. Смолину, Г. Г. Пестрикова, Н. К. Зайцева вы можете встретить с докладом или беседой среди рыбаков, охотников, трудящихся села. Главными темами их выступления — жизнь и деятельность В. И. Ленина, важнейшие постановления партии и правительства, события за рубежом.

Выполняя социалистические обязательства, взятые в честь достойной встречи 100-летия со дня рождения В. И. Ленина, коллективы Ларьякского сельского Совета досрочно завершили выполнение плана заготовки пушнины, сбора грибов и ягод. Залогом этому послужила большая массово-политическая работа, которую проводят коммунисты села среди трудящихся, и их подготовка в школе основ марксизма-ленинизма.

В. ОСКОЛКОВ,
зав. партийным кабинетом Нижневартовского райкома КПСС.

Руководитель прислал ответ...

В вашей газете в номере от 19 ноября была помещена статья «Быть ли квартире уютной?» В ней шла речь о качестве строительства в СУ-13, СМУ-5 и СУ-18.

Начальник СУ-13 тов. Вахромеев прислал в редакцию ответ, в котором говорится:

Вопрос о качестве бригадиры участка № 1 тт. Романов, Половюк, Прядеин, Осипов, Мингазов, Коваленко обсудили коллективно. Принято решение — не оплачивать аккорд без приемки работ заказчиком.

Отделочные работы не выполняются, если заказчик не принял законченные работы от строительных бригад. Начальник участка № 1 тов. Колеватов сдает, а начальник участка № 4 тов. Пономарев с представителем заказчика принимает дома под отделочные работы. Это дало положительные результаты на домах №№ 10, 24, 25, 35 в микрорайоне квартала 5 «а».

Приемку работ теперь от субподрядчиков МУ-6, СУ-18, СУ-19 производит комиссия. Оплата за выполненные работы, т. е. за окончание этапа производится за 100 процентов готовности субподрядных работ.

Желательно, чтобы заказчики больше уделяли внимания началу выполнения или окончания отдельных элементов дома (например — куратор ведет проверку фундамента при закладке и запрещает работы при некачественном его возведении, но не по окончании строительства дома, когда для этого нужно разбирать пол).

За строительством инженерных сетей должен следить в первую очередь заказчик: выдать рабочие чертежи на вертикальную планировку, обеспечив 100 процентов финансирования застраиваемой площадки. А не тогда это делать, когда дом сдан государственной комиссией, выполнена вертикальная планировка.

Почему по кварталу 5 «а» заказчик не выделил 100 процентов сметных объемов работ на наружные сети канализации и не определил их ввод во II квартале 1968 года? Почему заказчик не выдал стопроцентную стоимость тепловых и водопроводных сетей по 5 «а» кварталу и не определил их ввод в III квартале года? И, наконец, только после этого он обязан был назвать номера домов и определить их ввод в IV квартале. Этого не случилось. Заказчик НПУ «Мегионнефть» установил в первом квартале ввод ноль кубических метров, во втором — 657,6, в III — 1 644, в IV — 1 764. Такую практику нужно в корне ломать.

ОТ РЕДАКЦИИ: Конечно, заказчик обязан контролировать ход строительства. Но основной контроль — это ответственность строителя (рабочего, бригадира) за сделанную работу. И ни один куратор не поможет, если рабочий не дорожит своей честью, не держит марки бригады, предприятия. Поэтому в первой части ответа редакция не может согласиться с тов. Вахромеевым, где он пытается уйти от ответственности за брак и все свалить на заказчика.



Иван Баурин работает помощником мастера в Мегионской нефтеразведочной экспедиции. В свободное от работы время его часто можно увидеть за книгами. 4-й год Иван — заочник Тюменского индустриального института. Учеба не проходит бесследно — он один из лучших производственников.

На снимке: Иван Баурин.

Фото И. Ясько.

До конца не довели

Администрация, партийные и профсоюзные организации Нижневартовского коопзверопромхоза обратились к коллективу с призывом — вывести предприятие в рентабельное. Все отделения откликнулись на этот призыв. Были взяты социалистические обязательства, которые по большинству пунктов выполнены.

Хорошо потрудились охотники. На ноябрь месяц текущего года сдано клеточной пушнины на почтовое отделение на 150 тысяч рублей. Это составляет совместно с промысловой пушниной 133 процента.

Однако нас беспокоит то, что «мягкое золото» на 231 тысячу рублей лежит в отделении связи мертвым капиталом. Его не вывозят. Мы обращались во все инстанции. Работники авиации и связи неумолимы. За 20 дней вертолетом вывезено 10 посылок пушнины, а самолеты возят только пассажиров.

Вот почему, дорогая редакция, мы обращаемся к вам с просьбой помочь нам.

К. БУТАКОВА,
экономист Нижневартовского коопзверопромхоза.

ОТ РЕДАКЦИИ. Да, тяжелое положение у охотников коопзверопромхоза. Очевидно, работники авиации и связи не знают, что коопзверопромхоз — хозяйство плановое, и от своевременной реализации продукции будет зависеть его рентабельность. Редакция ждет обстоятельного ответа от работников авиации и руководства районного отделения связи.

Веские причины

Осенью этого года принят в эксплуатацию склад базы конторы материально-технического снабжения и вместе с ним временный пожарный водоем.

В склад завезли оборудование. Казалось бы, и водоем необходимо заполнить водой. Начальник конторы материально-технического снабжения тов. Медведев в это время был занят текущими делами и упустил из виду водоем.

Вскоре тов. Медведеву напомнили о нем. Последовал обнадеживающий ответ: «Заполним! Прямо сейчас направляю водовозки».

Сказано — сделано! Две машины слили воду в водоем... и на этом закончили свою работу. Прошел день, второй. На третий тов. Медведеву еще раз, уже не в устном, а в письменном виде напомнили о необходимости заливки водоема. «Будет водовозка, будем заливать»,—отвечал тов. Медведев. Водовозку нашли. Сделала она еще один рейс и... затерялась. А время шло, наступили холода, а вместе с ними у тов. Медведева возникла новая объективная причина — застывает вода в машине.

Из создавшегося положения тов. Медведеву предложили выход — расчистить подъезд к реке Оби напротив склада, сделать незамерзающую прорубь, обеспечив забор воды для пожаротушения. Это экономично и выгодно.

Однако и это предложение застыло на месте. Какие на этот раз у тов. Медведева сложились затруднения?

Н. МАШАНОВ,
НЧ-5.

Вечно живой источник

Ленин... Чье сердце не встрепенется, услышав это дорогое имя! Овеянное ослой человеческой любовью и огромной благодарностью, оно передается из уст в уста, из поколения в поколение во всех уголках нашей планеты. И имя Ленина, и идеи его, и совершенные им дела — бессмертны. В них выражены мечты и надежды рабочих, крестьян, всех трудящихся земного шара, их лучшие помыслы и устремления.

Ленин — гениальный продолжатель дела Маркса и Энгельса. В новой исторической обстановке, когда в силу объективных условий центр мирового революционного движения переместился в Россию, он творчески развил революционное марксистское учение. Ленин сумел определить тенденцию развития не только России, но и всего человечества, насущные потребности мирового пролетариата. Капитал, учил он, есть сила международная. Чтобы ее победить, нужен международный союз рабочих, международное братство их.

Ленинизм, говорится в Постановлении ЦК КПСС о подготовке к 100-летию со дня рождения В. И. Ленина, есть марксизм новой исторической эпохи, эпохи империализма и пролетарских революций, перехода человечества от капитализма к социализму и строительства коммунистического общества.

Разработав учение об империализме, как высшей и последней стадии капитализма, Владимир Ильич развил теорию социалистической революции, доказав возможность победы такой революции первоначально в немногих или даже в одной отдельно взятой стране. Эта теория блестяще осуществлена на практике: в Октябре 1917 года в России победила социалистическая революция.

Ленин обогатил учение Маркса—Энгельса о диктатуре пролетариата, о государстве. В период перехода от капитализма к социализму, учил он, диктатура рабочего класса может принимать различные формы. Важнейший ее принцип — союз рабочего класса с крестьянством и всеми трудящимися. Ленин вошел в историю как основатель и руководитель первого в мире социалистического государства, государства нового типа — Республики Советов.

Неоценимый вклад Ленина в сокровищницу марксизма—разработка цельного и стройного учения о пролетарской партии нового типа. Ленин создал такую партию и руководил ею. Авангард рабочего класса, она стала партией социалистической революции и диктатуры пролетариата, партией строительства социализма и коммунизма. Ленин вооружил ее научно обоснованным планом строительства коммунистического общества.

Руководимый партией коммунистов, наш народ построил социализм и сейчас первым на земле успешно строит коммунизм. Дорогу вперед ему освещает марксистско-ленинская теория — вечно живой источник революционной мысли революционного действия.

Рассматривая передовую теорию как орудие познания и преобразования мира, Ленин неоднократно подчеркивал, что без революционной теории не может быть и революционного движения. Марксизм-ленинизм, как и всякая революционная теория, движется, развивается.

Важнейшие достижения марксистско-ленинской мысли на современном этапе нашли свое отражение в Программе нашей партии, в решениях ее съездов и Пленумов ЦК, а также в документах, совместно разрабатываемых братскими коммунистическими и рабочими партиями.

Раскрывая закономерности перерастания социализма в коммунизм, наша партия обосновала первостепенное значение создания материально-технической базы для победы коммунизма, разработала научные принципы организации и управления народным хозяйством, теоретически обосновала развитие социалистической государственности в коммунистическое самоуправление, пути совершенствования социалистических общественных отношений и воспитания коммунистической сознательности у советских людей.

КПСС и братские партии вносят большой вклад в разработку актуальных проблем современного мирового развития, международного коммунистического и рабочего движения.

Марксизм-ленинизм — единое интернациональное учение, самое мощное и влиятельное учение современности. Как к источнику мудрости и вдохновения, обращаются к нему все новые и новые миллионы трудящихся, черпая силу для борьбы против империализма, за мир, демократию, социализм и коммунизм.

Руководствуясь этим бессмертным учением, КПСС и другие братские партии решительно разоблачают измышления буржуазных идеологов и их пособников — ревизионистов всех мастей и оттенков, стремящихся доказать, будто марксизм «устарел» и его необходимо «обновлять» и «дополнять». Цель их ясна: приспособить революционное учение рабочего класса к интересам буржуазии. КПСС и братские партии дают отпор попыткам противопоставить Ленина Марксу, оторвать ленинизм от марксизма, представить ленинизм чисто русским явлением, пригодным, в лучшем случае, лишь для стран с отсталой экономикой и слабо развитой демократией.

Марксистско-ленинские партии ведут наступательную борьбу против ревизионистов справа и «слева», пытающихся под флагом борьбы с догматизмом извратить, выхолостить революционное содержание марксизма-ленинизма. Они срывают маски со всех, кто проповедует «нейтрализм», «либерализм» и «терпимость» к буржуазной антикоммунистической идеологии, пытается добиться мирного сосуществования в этой области.

Коммунистические и рабочие партии борются против империализма и реакции, за претворение в жизнь великих идей марксизма-ленинизма. Важную роль в этой работе призвано сыграть международное Совещание коммунистических и рабочих партий, которое состоится в мае 1969 года в Москве.

Идеи марксизма-ленинизма—ведущие идеи нашего времени, великая творческая сила современности.

П. ГАЛЬДЯЕВ.
Кандидат философских наук.

НАША ЛЕНИНИАНА

Выпуск тринадцатый

ПО ЗАВЕТАМ ИЛЬИЧА









Московская область. Госплемзавод «Лесные поляны» — первенец совхозного строительства — был создан на заре советской власти по личной инициативе В. И. Ленина.

С каждым годом это крупное механизированное хозяйство увеличивает производство продуктов полеводства и животноводства. За трудовые успехи в юбилейном году советского государства совхозу было вручено Памятное знамя ЦК КПСС, Президиума Верховного Совета СССР, Совета Министров СССР и ВЦСПС.

Животноводы и механизаторы «Лесных полян» готовят трудовые подарки к 100-летию со дня рождения В. И. Ленина. Коллектив решил пятилетнее задание по продаже мяса и молока выполнить к 7 ноября 1970 года, надой молока от каждой коровы увеличить на 400 килограммов и довести его к 1970 году до 5 000 килограммов в год.

Коллектив уверенно идет к намеченной цели. За три квартала нынешнего года продано государству свыше 2 370 тонн молока, более 200 племенных животных холмогорской породы. Хороши результаты у полеводов — урожайность зерновых 20 центнеров с гектара, картофеля — 170 центнеров. Сочетание деловитости специалистов, старательного труда рабочих и общего энтузиазма обеспечивает устойчивую и рентабельную работу совхоза.

На снимках: (сверху вниз) — заседание бюро партийной организации управления совхоза проводит секретарь бюро Т. А. Гаврилова.

В специальных цистернах с ферм привозят на совхозный молокозавод продукцию на переработку.

В таких домах со всеми удобствами живут рабочие «Лесных полян».

Справа — в группе передовой доярки А. Андриановой находится корова-рекордсменка по кличке Лишняя. Несколько лет она дает высокие надои — до 9 000 килограммов молока в год.

Фото В. Кунова.

Фотохроника ТАСС.

МАТЕРЬЮ ЕЕ ЗОВЕМ

Павло ТЫЧИНА

Всесильная партия
Ленина, наша:
Мысли твои ясные
Массами одобрены.
Свет дала и счастье
полям и заводам!
Нерушима слитность
партии с народом.
Справедливейшей не знаю,
Знамя правды поднимает,
Все собою обнимает:
То, что есть, чего мы ждем,
Курс, которым мы идем,
Ясность веры в человека,
И за мир, за мир навеки...

Матерью ее зовем,
Матерью зовем!
Слово у партии
тысячу раз взвешено,
Что она советует —
Всем как солнце вешнее!
Ей верны до самого
последнего вздоха —
«Ум,
честь
и совесть
нашей эпохи».
Всесильная партия
Ленина, наша:
Ты в ее рядах будь
чистым, кристальным.
За нее борись ты
преданно и честно.
Жить для народа
радостно, чудесно!
Суховеи мы сковали,
И блестит волна в канале.
Где пески пустынь
дремали —
Морем пенится вода.
Люд стихию обуздал.
Все, что партия наметит,
Высоко над миром светит!
Светит в жизни нам всегда
Из Кремля звезда...

Партию в ее деяньях
величаем,
Ленину, Ленину
все себя вверяем.
Славься, учитель
мудрый, родной!
Партии мы слышим голос—
Не отступим ни на волос.
В нашем поле полный
колос,
Уголь на-гора идет.
Кладку каменщик кладет.
В чувстве нового — дорога.
Будь подтянутым и
строгим.
Всех нас партия ведет!
В коммунизм ведет!

Перевод с украинского
Юрия САЕНКО

К 100-летию со дня рождения В. И. Ленина

В СИБИРСКОЙ ССЫЛКЕ

17 февраля 1897 года Ленин выехал в сибирскую ссылку.

8 мая он прибыл в село Шушенское, Минусинского округа, Енисейской губернии, (ныне Красноярский край), которое находилось тогда в 600 верстах от железной дороги. Здесь он пробыл до 29 января 1900 года.

Вначале В. И. Ленин жил в доме крестьянина А. Д. Зырянова. А позже, когда к нему приехала Н. К. Крупская, они поселились в доме крестьянки П. А. Петровой.

Трудно было жить в далекой ссылке, оторванным от непосредственной революционной работы. Но Ленин не пал духом, он был по-прежнему бодр и энергичен. С помощью родных он получает необходимую литературу, продолжает изучать труды Маркса и Энгельса, следит за русскими и иностранными газетами и журналами.

Напряженную работу Владимир Ильич сочетает с отдыхом. Он ходит на охоту, во время прогулок внимательно изучает жизнь сибирской деревни. Встречаясь с окрестными крестьянами, Ленин дает им советы, помогает защититься от произвола богачей и местных властей, завоевывает их доверие и любовь.

Под разными предлогами Владимир Ильич встречается с товарищами, которые были в ссылке в других селах Минусинского округа. Он налаживает связь с разбросанными по глухим углам Сибири и Севера ссыльными социал-демократами. По его инициативе между ними был организован обмен литературой. Ему удалось связаться и с заграничной группой «Освобождения труда», а также с центрами рабочего движения России.

За время ссылки Ленин написал свыше тридцати произведений. В конце 1897 года он завершил работу над брошюрой «Задачи русских социал-демократов». В ней обобщил опыт деятельности петербургского «Союза борьбы». Брошюра была издана в Женеве в 1898 году группой «Освобождения труда» и нелегально распространялась в России. Она явилась тактической платформой для всех революционных социал-демократов, действовавших тогда в России.

В начале мая 1898 года в Шушенское приехала Н. К. Крупская, тоже осужденная по делу петербургского «Союза борьбы». Владимир Ильич познакомился с ней в феврале 1894 года. Она в то время уже четвертый год бесплатно учительствовала в рабочей вечерней воскресной школе. Общее революционное дело сблизило их и явилось основой большой дружбы. Надежда Константиновна стала женой Владимира Ильича и была ему помощником, соратником и другом всю жизнь. От Крупской Ленин узнал о состоявшемся в марте 1898 г. в Минске I съезде РСДРП. Он солидаризировался с основными положениями принятого съездом Манифеста.

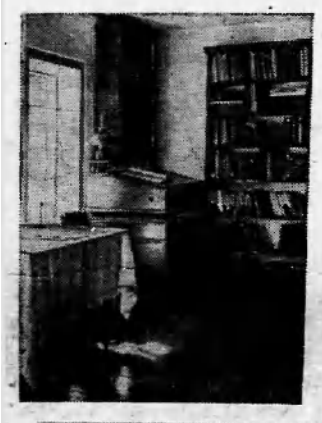

В ссылке Владимир Ильич закончил свою книгу «Развитие капитализма в России», завершившую идейный разгром народничества. Она вышла из печати в марте 1899 года под псевдонимом Владимир Ильин.

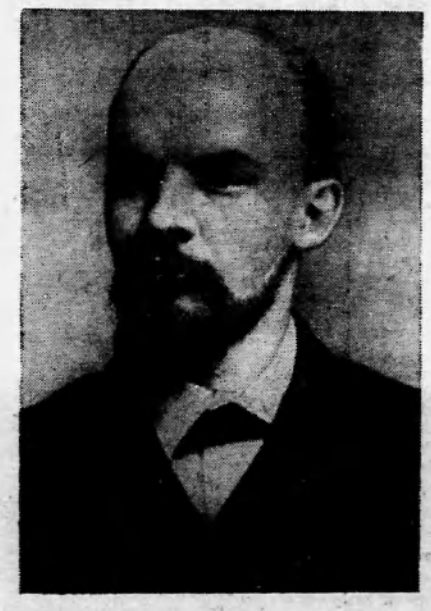



В это время в Европе, после смерти Ф. Энгельса, оппортунисты начали поход против марксизма. Проповедуя реформистские взгляды, они стремились протащить буржуазную идеологию в рабочее движение. В России такими оппортунистами внутри социал-демократии стали «экономисты», выпустившие манифест, так называемое «Кредо». Ленин незамедлительно дал оппортунистам отпор. Он написал «Протест российских социал-демократов», который был обсужден и принят на созванном Лениным совещании семнадцати ссыльных социал-демократов. «Протест» был распространен среди ссыльных марксистов и в марксистских организациях и сыграл большое значение в борьбе с «экономистами».



В. И. Ленин возобновил работу над проектом программы партии, начатую еще в петербургской тюрьме.

Фотохроника ТАСС.

НА СНИМКАХ:

В. И. Ленин, Фото 1897 года.

Н. К. Крупская. Фото 1895 года.

Одна из комнат в Доме-музее В. И. Ленина в селе Шушенском.

Дом-музей В. И. Ленина в селе Шушенском (снимок слева внизу). В этом доме Владимир Ильич и Надежда Константиновна жили г 1898 — 1900 г.г. (бывший дом П. А. Петровой).

Село Шушенское, Минусинского округа, Енисейской губернии. Место ссылки В. И. Ленина 1897 — 1900 г.г.

Дом в Красноярске, в котором в сентябре 1898 года жил В. И. Ленин (снимок справа вверху). Он приезжал сюда из Шушенского и останавливался на квартире марксиста П. А. Красикова.

Обложка первого издания книги «Развитие капитализма в России», которую В. И. Ленин закончил в сибирской ссылке. Она вышла из печати в Петербурге в марте 1899 года под псевдонимом Владимир Ильин.

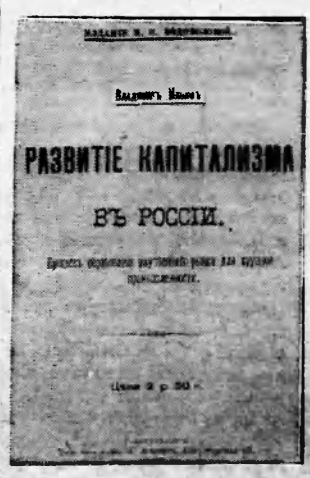



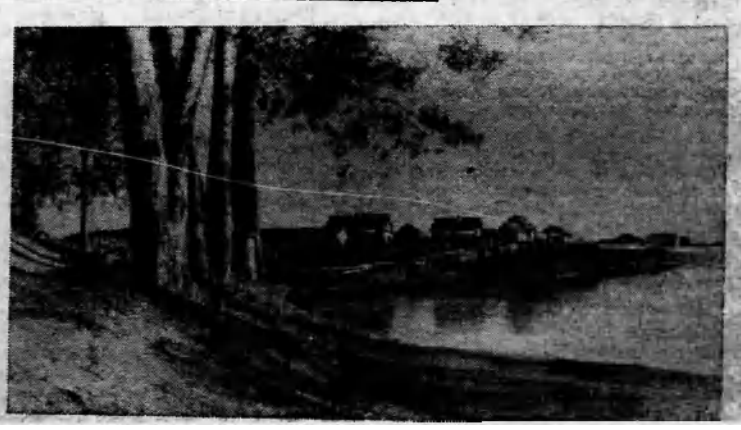



Десять лет работает общественным контролером по торговле Нина Ивановна Скосырева, старший инженер труда и зарплаты, заместитель председателя постройкома УМ-5.

Нина Ивавовна—мать четверых детей, но, несмотря на это, она находит время для большой общественной работы. Ее можно встретить и в общежитии, и в красном уголке, и в рейдовой бригаде по проверке торговых точек, так как она еще и нештатный госторгинспектор.

На снимке: Н. Скосырева.

Фото. А. НОВОСЕЛОВА.

На ленинской вахте— юные пионеры

Шагает по стране учебный год. Незаметно прошла первая четверть, вот подходит к концу и 1-е полугодие. Много интересных и добрых дел у пионеров Нижневартовской средней школы № 1, руководит которыми старшая пионервожатая Нина Кузьминична Савчук. Все, что делается здесь доброго и интересного, посвящается любимому Ленину. С именем Ильича связав сейчас, пожалуй, каждый сбор, каждая встреча в каждая беседа. И если оглянуться, то можно с уверенностью сказать: коллектив школы — на ленинской трудовой вахте.

Во всех отрядах проводились беседы, вечера, «огоньки», посвященные жизни и деятельности В. И. Ленина. С большим интересом совершали пионеры заочные походы и экскурсии по ленинским местам нашей Родины и зарубежным странам.

Экспедиционные отряды и группы собрали интересный материал о В. И. Ленине, его соратниках и о том, как ленинские идеи претворяются в жизнь.

У каждого отряда — своя тематика: 3-й отряд работал над темой «Здесь жил, учился, работал и боролся Ильич» (пионеры путешествовали по ленинским местам), 4-й отряд — «Заветы Ленина воплощаются в жизнь» и др.

Много потрудились школьники и над оформлением школы: сделали выставки фотографий, рисунков, макетов-самоделок на ленинскую тему.

А впереди — большие планы. Каждый отряд оформляет альбом о Ленине на данную тему, например, «Детские годы В. И. Ленина», «Ленин в Горках», «Ленин в Шушенском», «План ГОЭЛРО», «Ленин — создатель советского государства» в др. Наметили пионеры завязать переписку с музеями В. И. Ленина, по-прежнему будут проводиться интересные вечера, а в марте — апреле их ждет фестиваль фильмов о В. И. Ленине, его соратниках, о нашей Родине, месячник по распространению книг о Ленине. Н. К. Савчук, большой друг пионеров, помогает своим юным воспитанникам бороться за хорошую учебу, жить интересно и содержательно.

Приближается Новый год, каникулы. Пожелаем и мы пионерам средней школы № 1 и всем школьникам Нижневартовского района хорошо закончить 1-е полугодие в в новый 1969 год вступить с новыми планами, делами в интересными встречами, о которых они и их старшие товарищи-вожатые не забудут написать и поделиться с нами и со всеми читателями нашей газеты.

Успехов вам, друзья!

Н. СЕНЬКОВА.

По следам наших писем

На статью «Больше внимания детям» от 5 ноября 1968 года нам ответил председатель райкома профсоюза Ф. С. Удовенко: «Вопрос об ускорении ремонта и открытии детсада НПУ № 1 обсуждался на президиуме райкома профсоюза. Детскую площадку решено оборудовать с тыльной стороны здания.

Детсад НПУ № 2 огорожен, площадка спланирована, произведена посадка деревьев и кустарников.

Недостатки по водоснабжению в детсаде СУ-13 устранены, а детская площадка будет оборудована весной 1969 года.

Президиум райкома взял под особый контроль завершение строительства детсада НПУ на 140 мест в 5 «б» квартале, который будет сдан в эксплуатацию к 1 января 1969 года.

В 1969 году начнется строительство детсада на 280 мест СУ-3 с вводом его а эксплуатацию в 1969 году.

Вопрос о недостатках в строительстве объектов соцкультбыта, в том числе и детских учреждений, обсужден на пятом пленуме райкома профсоюза, и намечены меры по их устранению».

Из опыта работы

РОДИТЕЛЬСКИЙ КОМИТЕТ

Залогом успешного воспитания детей является тесная связь родительской общественности со школой. Для лучшего контакта родителей с педагогическим коллективом в Зайцевореченской восьмилетней школе в 1967 году был избран общешкольный родительский комитет в составе пятнадцати человек. Председателем комитета родители выбрали М. Н. Онучко. Были утверждены ответственные за постановку педагогической пропаганды среди родителей, за работу хозяйственного сектора, за проведение культурно-массовых мероприятий.

За каждым классом были закреплены отдельные члены родительского комитета, которые встречались с детьми, беседовали с ними об успеваемости, дисциплине, об их отдыхе, бывали на квартирах учеников, беседовали с их родителями.

Нужно сказать, что большинство членов родительского комитета к порученным делам относились серьезно. Часто бывал на уроках и на внеклассных занятиях А. А. Бекерле, который беседовал с детьми, советовался с учителями по тем или иным вопросам.

Очень часто встречалась со своими шестиклассниками Т. Г. Корикова. Они вместе намечали планы ва неделю и подводили итоги их выполнения.

А. И. Баженова была закреплена за выпускным классом. Она часто присутствовала на уроках, советовалась с классным руководителем и учителями, как повысить успеваемость в классе, усилить у учащихся интерес к учебе, нацелить их на получение среднего образования.

Члены родительского комитета А. И. Провареико и А. А. Бекерле постоянно присутствовали на дружинных и отрядных пионерских сборах, не раз выступали перед ребятами в классах.

Много интересного рассказали родители ребятам в День Советской Армии — ведь среди них немало бывших участников Великой Отечественной войны. А те, кто был солдатом в мирное время, рассказали о службе в рядах Советской Армии.

Не только в школе, но и на улице, в общественных местах родители следили за поведением детей. Совместно с учителями и старшими учащимися — юными друзьями милиции — они дежурили в клубе во время детских киносеансов, на улице в вечернее время.

Наладили они и дружбу ребят с рабочим коллективом лесопункта. Был проведен в школе вечер трудовой славы, на который пригласили лучших производственников. Между рабочими бригадами и классами было организовано соревнование.

Совместно с учителями родительский комитет проводил большую работу по пропаганде педагогических знаний. Очень хорошо прошла конференция на тему «Высокая должность — отец!». Лекции «О педагогическом такте родителей», «Отдельные советы родителям», «О личном примере и авторитете родителей» прочитали члены комитета М. Н. Онучко, А. И. Баженова, В. И. Вторушин. Совместно с женсоветом был проведен диспут «Женщина—семья—общество». Член комитета, врач Т. Т. Басалаева выступила перед девочками 7—8 классов с беседой «О гигиене девочки».

По предложению родителей регулярно по местному радио шли передачи под названием «Школьный калейдоскоп». Их с интересом слушали и родители, и школьники.

Большую пользу приносили коллективные обсуждения статей из журнала «Семья и школа».

Неплохим стимулом, побуждающим родителей еще больше внимания уделять своим детям-школьникам, был «Экран успеваемости», который еженедельно вывешивался в конторе лесопункта.

Практиковались совместные заседания родительского комитета с педагогическим коллективом, на которые вызывались отдельные ученики и целые семьи. Здесь обменивались опытом, давали полезные советы, строго спрашивали с тех, кто недостойно себя ведет, плохо учится, указывали родителям на неправильную постановку воспитания в семье. Обсуждением дело не кончалось, устанавливалось постоянное наблюдение, и ребята заметно подтягивались.

Родительскому комитету приходилось заниматься самыми разнообразными делами. Охотно откликался Г. Н. Замятин на просьбы отремонтировать двери или камин в школе, ему обязаны школьники тем, что наладилась работа буфета. Интересная экскурсия 7 и 8 классов на верхний и нижний склады — тоже дело его рук.

Ф. М. Белов, И. В. Панин и А. И. Провареико шефствовали над трудновоспитуемыми детьми.

Родительский комитет рассматривал заявления об оказании материальной помощи отдельным семьям, принимал активное участие в подготовке и проведении праздничных утренников и традиционных церемоний, таких, как «Праздник букваря», «День первого звонка» и так далее.

А когда закончился учебный год, большую работу провел родительскии комитет по организации летнего досуга детей.

В результате всей этой работы, проводимой в тесном контакте с педагогическим коллективом, в прошедшем учебном году школа имела неплохую успеваемость. Но надо заметить, что не все возможности были использованы родительским комитетом, остались неосуществленными некоторые запланированные мероприятия. Мало родителей было заслушано на заседаниях.

Избранному в этом году составу родительского комитета следует, взяв на вооружение прошлогодний опыт, учесть все эти недостатки.

В. ЧЕРЕПАНОВА.

Библиотека и дети

Каждый первоклассник Нижневартовской школы № 1 знает, что в субботу в детском отделении библиотеки для него найдется интересное занятие. Для второклассников таким стал четверг. Для третьего и четвертого класса — вторник и среда. Каждый знает свой день и аккуратно является к назначенному часу, чтобы послушать любимую книгу, интересную сказку или беседу, посмотреть диафильм, посостязаться в литературной викторине.

Да и в другие дни здесь не бывает скучно. На столе — свежие газеты и журналы, вокруг — яркие плакаты, книжные выставки «Наша конституция», «Знай свой край», «СССР— страна сокровищ», «Новые книги», «Дорога в космос» и т. д.

Недавно пятиклассники собрались здесь на читательскую конференцию по книге П. Соломенна «Павка — коммунист». Эту книгу они прочитали на своих внеклассных занятиях в школе, а потом решили высказать свои мысли о главном герое, поспорить, обменяться мнениями.

Ребятишки охотно идут в библиотеку. Большую радость доставляет им, когда они сами готовят для своих товарищей интересное мероприятие. Сейчас в планах библиотеки — литературный утренник, а затем вечер сказок. Маленькие читатели старательно готовятся к ним.

Л. ПАВЕЛКО,
зав. детским отделением районной библиотеки.

АВТОЛАВКА НА УЧАСТКЕ

Есть хорошая традиция в орсе № 3 — проводить выездную предпраздничную торговлю. Автолавки приезжают прямо на участки, где рабочие, не теряя времени, могут приобрести дефицитные вещи без талонов и заявок.

Так, одним выездом на участок УМ-5 руководила старший товаровед Р. П. Хрень. Коллектив УМ-5 не ограничивается записью благодарности в «Книгу предложений», а просит поблагодарить Р. П. Хрень в К. М. Заречневу за культурное обслуживание, заботу.

Почаще проводите также выезды!

В. ЯНОВСКАЯ.

ПРОЧТИТЕ ЭТИ КНИГИ

Крупская—друг и соратник Ленина

26 февраля 1969 года исполняется 100 лет со дня рождения Надежды Константиновны Крупской, профессионального революционера, советского государственного и партийного деятеля, теоретика марксистской педагогики, ближайшего помощника и жены В. И. Ленина, его последовательного единомышленника.

100-летие со дня рождения Крупской мы отмечаем в пору подготовки к знаменательной дате — 100-летию со дня рождения В. И. Ленина. Среди соратников В. И. Ленина — тех, кто под его руководством долгие годы боролся с царизмом, кто вел народ к победе Октября, кто в труднейших условиях гражданской войны строил молодую советскую республику, — Надежде Константиновне Крупской принадлежит почетное место.

Жизнь и деятельность Крупской — пример для нас, советских людей, пример для будущих поколений. С юных лет и до конца своей жизни она была на боевом посту, отдавала свои знания, силы великому делу партии, делу народного просвещения.

Надежда Константиновна оставила богатейшее литературное наследие. Ее книги и статьи имеют огромное теоретическое и практическое значение.

Крупская — первый биограф Владимира Ильича. Ее сборник статей **о Ленине** — ценнейший источник для изучения жизни и деятельности Владимира Ильича, показывает с необычной простотой и правдивостью образ великого вождя и человека. Н. К. Крупская не только свидетель, но и непосредственный участник событий, которые она описывает, и потому ее работы являются одним из самых достоверных источников сведений о жизни и деятельности В. И. Ленина. Сборник этот подготовила к печати секретарь Крупской В. С. Дридзо.

Яркие страницы, рисующие трудную жизнь профессиональной революционерки, мы находим в сборнике **«Воспоминания о Надежде Константиновне Крупской»**. В сборнике собраны воспоминания ее товарищей и друзей по революционной работе: Г. М. Кржижановского, З. П. Кржижановской, В. В. Луначарского, Е. Д. Стасовой, К. Т. Свердловой и других.

Прекрасный образ Надежды Константиновны, ее повседневный, неустанный труд, стиль ее всегда организованной и продуманной работы, ее широчайшие связи с рабочими, детьми, крестьянами, простота и внимание к людям ярко обрисованы в книге В. С. Дридзо **«Надежда Константиновна Крупская»**. В ней использованы личные наблюдения автора, рассказы самой Надежды Константиновны Крупской, архивные материалы. Все в этой книге изложено автором просто и задушевно.

В 1963 году завершено издание одиннадцатитомного собрания **«педагогических сочинений»** Н. К. Крупской, крупного партийного и государственного деятеля, выдающегося советского педагога, организатора и руководителя народного образования. В «Педагогические сочинения» вошли основные труды Надежды Константиновны по вопросам теории и истории педагогики, по вопросам строительства советской школы, опубликованные в разное время в печати, а также некоторые ранее не опубликованные материалы.

Дорогие читатели, если эти книги вас заинтересовали, вы можете получить их в районной библиотеке.

Т. ТИХОНОВА,
заведующая районной библиотекой.



Москва. Плакат художников Э. Арцруняна и В. Скачкова «На трудовую Ленинскую вахту!». Экспонируется на выставке «Издательство «Советский художник» к 100-летию со дня рождения В. И. Ленина, открытой в Комитете по печати при Совете Министров СССР.

Фотохроника ТАСС.

РОЖДЕНИЕ ТАНЦА







«Душой исполненной полет»... Выпестованный в воображении хореографа, поначалу он выглядит на сцене робким учеником. Сотни репетиций лежат на его пути к совершенству. Еще со спектакля не сняты «строительные леса» ражиссерской подсказки, еще не готовы декорации, еще вместо костюмов рабочие трико, — а музыка уже обретает новую жизнь, сливаясь в единое целое с окрыленным движением.

Ленинградская студия камерного балета, созданная старейшим хореографом и педагогом Петром Гусевым, задумана как творческая лаборатория, где смогут пробовать свои силы начинающие балетмейстеры, увлеченные современной темой и поисками нового танцевального языка. В экспериментальном театре работают хореографы и танцоры из Ленинграда, Москвы, Киева, Таллина, Новосибирска. Средний возраст артистов — двадцать лет. Почти все они были приглашены в студию сразу же после выпускных экзаменов в хореографическом училище.

Первая работа ансамбля — прочтение языком хореографии «Пиковой дамы». Артист балета Николай Боярчиков поставил ее на музыку Сергея Прокофьева. Из других работ заслуживают внимания «Озорные частушки» Игоря Уксусникова (музыка Родиона Щедрина), «Второй концерт Шостаковича» Геннадия Замуэля, бетховенская увертюра «Кориолан» Сергея Викулова.

Специальную программу студия подготовила для Эрмитажного театра Зимнего дворца. По воспоминаниям старых петербургских артистов П. Гусев реставрировал шесть забытых камерных балетов Мариуса Петипа. Среди них — «Эсмеральда» и «Арлекинада» Дриго, «Грациелла» Доницетти, «Привал кавалерии» Армсгеймера, «Барышня-служанка» Глазунова.

На снимках: сверху вниз (слева направо) — балерины Лариса Засимкина, Люда Туманова и Люба Бахарева.

О героической борьбе вьетнамского народа рассказывает балет «Джунгли».

Сцена из балета «Пиковая дама». Лиза — Лариса Засимкина, Герман— Борис Надточий.

Фото Ю. Белинского.

Фотохроника ТАСС.

Мнение обозревателя

Под звон рождественских колоколов милитаристы в Вашингтоне и Бонне готовятся в первые дни наступающего года преподнести Европе еще один «подарок» от НАТО. Новые крупнейшие маневры различных родов войск США и ФРГ нельзя не рассматривать как новую провокационную акцию североатлантической военщины.

О том, что предстоящие маневры вовсе не текущие армейские учения, а демонстрация, имеющая своей целью «показать силу», свидетельствует ряд обстоятельств. Во-первых, спешка и срочное перенесение этих маневров со второй половины на начало наступающего года, во-вторых, их массовость и широкое участие различных воинских частей почти всех родов войск. И, в-третьих, явная провокационность этих маневров состоит в том, что вслед за периодически повторяющимися учениями западногерманского бундесвера военное ведомство Пентагона, перебрасываемое в Европу по гигантскому «воздушному мосту», будет «играть в войну» у границы с Чехословакией.

И отнюдь не случайно, что в дни, предшествующие организации Вашингтоном «воздушного моста» в ФРГ, в самой Западной Германии поднялась новая волна милитаризма и реваншизма. После недавнего выступления министра обороны ФРГ Шредера, откровенно провозгласившего новую программу развертывания и перевооружения бундесвера, не проходит и дня без сообщений о практическом осуществлении этой программы. Помимо наращивания численности обычных вооружений бундесвера, в последние дни мир узнал об оснащении западногерманской военщины так называемыми «ядерными компонентами», то есть оружием, способным нести ядерные заряды, о совместном производстве урана Англией, Голландией и ФРГ, о работах западногерманских ученых над созданием химического и бактериологического оружия, о строительстве в Западной Германии океанских подводных лодок.

Причина нынешней вспышки милитаристской активности Бонна вполне объяснима. Это ставка на новое обострение международной обстановки в Европе, на возрождение политики «с позиции силы».

Борис ГУРНОВ.

Редактор В. КОРЧЕМКИН.

Нижневартовская вечерняя общеобразовательная средняя школа объявляет январский набор в 5, 6, 7, 8 классы ускоренного обучения. Учащиеся ШРМ пользуются льготами.

Желающие учиться обязаны подать заявление с приложением документа об образовании и справки с места работы.

Прием документов с 7 часов вечера до 11 часов вечера ежедневно в здании ШРМ в дни работы школы. Начало занятий 13 января 1969 года с 7 часов вечера.

ДИРЕКЦИЯ ШРМ.

Нижневартовская типография управления по печати Тюменского облисполкома. Заказ 415.

ОЛИЧЕСТВ

КАДРОВ:

339